

## 行政制度等現況調書・調整方針

### 【高松市・香川町合併協議会】

この資料は、各合併協定項目が確認された会議の資料を、合併協定項目順にまとめたものです。  
なお、ページ番号は、当該合併協定項目が合併協議会の会議に提出された際に付したものと  
なっており、連番にはなっていないので、ご注意ください。  
左側に表示されるしおりを利用してごらんください。

## 新設合併と編入合併の比較

項 目		新 設 合 併	編 入 合 併
定 義		合併は、自治体の廃置分合の一態様で、自治体の数の減少を伴うもの。	
		2以上の市町村の区域の全部若しくは一部をもって市町村を置くこと。	市町村の区域の全部若しくは一部を他の市町村に編入すること。
法 人 格		合併後、新しくできる合併市町村に新たに法人格が発生する。合併前にあった合併関係市町村の法人格は消滅する。	編入する市町村の法人格が継続する。全部が編入される市町村の法人格は消滅する。
合併市町村の名称		新たに定める。	通常は、編入する市町村の名称となる。
事務所の位置		新たに定める。	通常は、編入する市町村の事務所の位置となる。
市町村の長		消滅する合併関係市町村の長は失職する。	編入する市町村の長は変わらず、編入される市町村の長は失職する。
議 会 の 議 員	原 則	消滅する合併関係市町村の議会の議員は失職する。 新しくできる合併市町村の法定定数による設置選挙を行う。	編入する市町村の議会の議員は在任し、編入される市町村の議会の議員は失職する。 合併後の議員定数が増加する場合は増員選挙を行う。
	特 例	次のいずれかによることができる。 設置選挙において、新設合併の特例定数（法定定数の2倍まで）とする。 消滅する合併関係市町村の議会の議員で新しくできる合併市町村の議会の議員の被選挙権を有することとなる者は最長2年間在任する。	次のいずれかによることができる。 増員選挙、さらにこれに続く最初の一般選挙において編入合併の特例定数とすることができる。 （増加分は編入される区域に配分） 編入される市町村の議会の議員で合併市町村の議会の議員の被選挙権を有することとなる者は編入する市町村の議会の議員の残任期間だけ在任する。この場合、更に最初の一般選挙において編入合併の特例定数を探ることができる。
農 業 委 員 会 の 委 員	原 則	消滅する合併関係市町村の委員（選挙による委員、選任による委員）は全て失職する。	編入する市町村の委員はそのまま在任し、編入される市町村の委員は全て失職する。
	特 例	消滅する合併関係市町村の委員（選挙による委員に限る。）のうち、新しくできる合併市町村の農業委員会の委員の被選挙権を有することとなる者は10～80人の範囲で、1年以内の間、在任できる。	編入される市町村の委員（選挙による委員に限る。）のうち、合併市町村の農業委員会の委員の被選挙権を有することとなる者は、40人までの範囲で、編入する市町村の委員の残任期間在任できる。
特別職の職員		消滅する合併関係市町村の特別職の職員は全員失職する。（新たに選任する。）	編入する市町村の特別職の職員は在任し、編入される市町村の特別職の職員は全員失職する。
一般職の職員		消滅する合併関係市町村の職員は全員失職するが、全員新しくできる合併市町村に引き継がれる。	編入する市町村の職員は在任し、編入される市町村の職員は全員編入する市町村に引き継がれる。
条例・規則		消滅する合併関係市町村の条例・規則は全て失効する。（新たに制定する。）	編入する市町村の条例・規則を適用する。（合併に伴い必要な改正を行う。）
建設計画の作成		新しくできる合併市町村の全域に係る建設計画を作成する必要がある。	少なくとも編入される市町村の区域に係る建設計画を作成する必要がある。

農業委員会の委員については、合併市町村に一つの委員会を置くこととする場合

( 資料 1 )

1 合併の期日を決定することの意義

- (1) 合併協議を着実に進めていくための目標を設定することになる。
- (2) 建設計画の期間の始期を明確にすることになる。

2 合併の期日を決定するに当たっての留意点

- (1) 市町村の合併の特例に関する法律の有効期限を考慮すること。

合併するとすれば、市町村の合併の特例に関する法律に基づく各種の財政支援措置を受けることが望ましく、そのためには、平成17年3月31日までに合併するか、平成17年3月31日までに両市町が議会の議決を経て県知事に合併の申請を行い、同法の期限である平成18年3月31日までに合併する必要がある。

- (2) 合併の手続きに要する期間を考慮すること。

合併するためには、合併協定書の調印後、高松市及び香川町の両議会において、合併議案の議決が行われてから、県知事への合併申請、県議会における議決、県知事の合併の決定、総務大臣への届出、総務大臣の告示など、様々な手続きが定められており、相当の期間を要することから、この点を十分考慮して、合併の期日を定める必要がある。

- (3) 合併と同時に住民サービスが滞りなく行えるよう、合併準備作業の期間を考慮するとともに、会計処理や電算システムの移行等に、できるだけ支障の少ない時期を想定すること。

- ・ 電算システムの統合や条例・規則の改正など、合併準備作業に要する期間を考慮する必要がある。
- ・ 年度末を合併の期日とした場合、合併による両市町の決算処理は、出納整理期間がないことから、これに伴う事務処理と通常の入・支出が一時に重なるため、会計処理が極めて輻輳することになる。
- ・ 合併の前日まで、現行の電算システムを稼働しながら、合併の期日から統合した新システムに移行するためには、休日を利用して移行・検証作業を行うことが適当である。

( 参考 )

## 「合併の期日」について

### 1 「合併の期日」選定の理由

- (1) 住民サービスに支障が生じない日である。
- (2) 定数特例による増員選挙で選出された新議員が、平成 18 年度の高松市当初予算を審議する 3 月定例会市議会に参加できる。
- (3) 3 連休明けであるとともに、直前の年末年始の休日 ( 6 連休 ) を活用し、電算システムの移行を含め、合併移行事務その他合併前後に集中して対応しなければならない業務が、円滑に対処できる日である。

(協議第6号資料)

行政制度等現況調書・調整方針

協定項目	5 財産の取扱い	
分類	公有財産	
現況		
項目	高松市	香川町
1 土地及び建物	(1) 行政財産 土地 7,059,362.79 m <sup>2</sup> 建物 1,067,260.20 m <sup>2</sup> (2) 普通財産 土地 671,214.10 m <sup>2</sup> 建物 46,397.38 m <sup>2</sup>	(1) 行政財産 土地 181,459.04 m <sup>2</sup> 建物 54,964.62 m <sup>2</sup> (2) 普通財産 土地 30,016.26 m <sup>2</sup> 建物 51.89 m <sup>2</sup>
2 有価証券	株券 738,333 千円 (3件)	該当なし。
3 出資による権利	5,034,252 千円 (内訳) 出資金 3,068,185 千円 出捐金 1,966,067 千円	出資金のみで、9,575千円
4 債権	4,691,242 千円 (12件)	該当なし。
5 基金	19,394,564 千円	2,398,864 千円
6 起債残高	234,487,082 千円 (内訳) 一般会計 122,911,968 千円 特別会計 92,528,648 千円 企業会計 19,046,466 千円	8,840,195 千円 (内訳) 一般会計 5,111,484 千円 特別会計 2,629,689 千円 企業会計 1,099,022 千円

部会名	企画財政
-----	------

問題点・課題

対応策

調整案
香川町の所有する財産及び債務は、すべて高松市に引き継ぐものとする。

数字は平成14年度末現在

行政制度等現況調書・調整方針

協定項目	5 財産の取扱い																																											
分類	財産区																																											
現 況																																												
項目	高 松 市	香 川 市 町																																										
1 管理会	<table border="1"> <tr> <td rowspan="4">弦打財産区</td> <td colspan="2">区域面積</td> <td>7.05 km<sup>2</sup></td> </tr> <tr> <td rowspan="3">財産</td> <td>山林</td> <td>73,044 m<sup>2</sup></td> </tr> <tr> <td>立木</td> <td>568 m<sup>3</sup></td> </tr> <tr> <td>管理基金</td> <td>1,420 千円</td> </tr> <tr> <td colspan="2">財産管理委員定数</td> <td>7 人</td> </tr> <tr> <td rowspan="4">雌雄島財産区</td> <td colspan="2">区域面積</td> <td>4.06 km<sup>2</sup></td> </tr> <tr> <td rowspan="3">財産</td> <td>山林</td> <td>783,325 m<sup>2</sup></td> </tr> <tr> <td>立木</td> <td>3,869 m<sup>3</sup></td> </tr> <tr> <td>管理基金</td> <td>7,630 千円</td> </tr> <tr> <td colspan="2">財産管理委員定数</td> <td>7 人</td> </tr> </table>	弦打財産区	区域面積		7.05 km <sup>2</sup>	財産	山林	73,044 m <sup>2</sup>	立木	568 m <sup>3</sup>	管理基金	1,420 千円	財産管理委員定数		7 人	雌雄島財産区	区域面積		4.06 km <sup>2</sup>	財産	山林	783,325 m <sup>2</sup>	立木	3,869 m <sup>3</sup>	管理基金	7,630 千円	財産管理委員定数		7 人	該当なし。														
弦打財産区	区域面積		7.05 km <sup>2</sup>																																									
	財産		山林	73,044 m <sup>2</sup>																																								
			立木	568 m <sup>3</sup>																																								
		管理基金	1,420 千円																																									
財産管理委員定数		7 人																																										
雌雄島財産区	区域面積		4.06 km <sup>2</sup>																																									
	財産	山林	783,325 m <sup>2</sup>																																									
		立木	3,869 m <sup>3</sup>																																									
		管理基金	7,630 千円																																									
財産管理委員定数		7 人																																										
2 議会	<table border="1"> <tr> <td rowspan="4">鬼無財産区</td> <td colspan="2">区域面積</td> <td>6.98 km<sup>2</sup></td> </tr> <tr> <td rowspan="3">財産</td> <td>山林</td> <td>990,071 m<sup>2</sup></td> </tr> <tr> <td>立木</td> <td>8,330 m<sup>3</sup></td> </tr> <tr> <td>管理基金</td> <td>59,259 千円</td> </tr> <tr> <td colspan="2">議員定数</td> <td>14 人</td> </tr> <tr> <td rowspan="4">香西財産区</td> <td colspan="2">区域面積</td> <td>4.11 km<sup>2</sup></td> </tr> <tr> <td rowspan="3">財産</td> <td>山林</td> <td>1,180,853 m<sup>2</sup></td> </tr> <tr> <td>立木</td> <td>3,626 m<sup>3</sup></td> </tr> <tr> <td>管理基金</td> <td>85,643 千円</td> </tr> <tr> <td colspan="2">議員定数</td> <td>12 人</td> </tr> <tr> <td rowspan="4">下笠居財産区</td> <td colspan="2">区域面積</td> <td>18.88 km<sup>2</sup></td> </tr> <tr> <td rowspan="3">財産</td> <td>山林</td> <td>1,361,390 m<sup>2</sup></td> </tr> <tr> <td>立木</td> <td>7,183 m<sup>3</sup></td> </tr> <tr> <td>管理基金</td> <td>136,747 千円</td> </tr> <tr> <td colspan="2">議員定数</td> <td>14 人</td> </tr> </table>	鬼無財産区	区域面積		6.98 km <sup>2</sup>	財産	山林	990,071 m <sup>2</sup>	立木	8,330 m <sup>3</sup>	管理基金	59,259 千円	議員定数		14 人	香西財産区	区域面積		4.11 km <sup>2</sup>	財産	山林	1,180,853 m <sup>2</sup>	立木	3,626 m <sup>3</sup>	管理基金	85,643 千円	議員定数		12 人	下笠居財産区	区域面積		18.88 km <sup>2</sup>	財産	山林	1,361,390 m <sup>2</sup>	立木	7,183 m <sup>3</sup>	管理基金	136,747 千円	議員定数		14 人	該当なし。
鬼無財産区	区域面積		6.98 km <sup>2</sup>																																									
	財産		山林	990,071 m <sup>2</sup>																																								
			立木	8,330 m <sup>3</sup>																																								
		管理基金	59,259 千円																																									
議員定数		14 人																																										
香西財産区	区域面積		4.11 km <sup>2</sup>																																									
	財産	山林	1,180,853 m <sup>2</sup>																																									
		立木	3,626 m <sup>3</sup>																																									
		管理基金	85,643 千円																																									
議員定数		12 人																																										
下笠居財産区	区域面積		18.88 km <sup>2</sup>																																									
	財産	山林	1,361,390 m <sup>2</sup>																																									
		立木	7,183 m <sup>3</sup>																																									
		管理基金	136,747 千円																																									
議員定数		14 人																																										

部 会 名	企 画 財 政
-------	---------

問 題 点 ・ 課 題

対 応 策

調 整 案

数字は平成14年度末現在

市町の財産等に関する調書

(1) 土地及び建物

			高 松 市		香 川 町	
区 分			土地 (㎡)	建物 (㎡)	土地 (㎡)	建物 (㎡)
行政財産	公有財産	本庁舎	8,839.17	34,021.37	7,154.12	5,716.81
		消防施設	18,861.47	13,274.31	1,990.90	450.34
		その他の施設	303,338.65	119,320.50	-	-
	公共物財産	学 校	992,811.46	427,323.33	103,911.11	24,288.98
		公営住宅	498,222.65	236,072.17	565.23	-
		公 園	1,034,332.59	9,189.58	3,392.41	-
	その他の施設	4,202,956.80	228,058.94	64,445.27	24,508.49	
普通財産	山 林	255,026.00	-	9,602.00	-	
	宅 地	355,914.97	46,397.38	15,906.07	-	
	そ の 他	60,273.13	-	4,508.19	51.89	
計		7,730,576.89	1,113,657.58	211,475.30	55,016.51	

数字は平成14年度末現在

(2) 基金

		高 松 市		香 川 町	
区 分		基金積立現在額 (円)	区 分	基金積立現在額 (円)	
積立基金	財政調整基金	7,546,483,477	財政調整基金	693,978,849	
	減債基金	4,107,581,982	減債基金	124,788,049	
	生活環境施設整備基金	24,020,015			
	建設事業基金	1,057,769,998			
	市民会館建設事業基金	4,911,723,195			
	国民健康保険事業財政調整基金	0	国民健康保険財政調整基金	91,821,893	
	介護保険事業財政調整基金	1,081,801,000	介護保険事業財政調整基金	29,742,424	
	中小企業勤労者福祉共済基金	120,184,659			
			地域カードシステム整備事業基金	0	
			防災行政無線戸別受信機整備基金	34,248,679	
			香川第一中学校屋内運動場整備基金	140,027,923	
			スポーツ・文化振興基金	80,013,452	
			文化施設等整備基金	226,931,375	
			地域福祉基金	235,186,549	
			町営墓地公園管理運営基金	1,506,000	
			ふるさと・水と土保全対策事業基金	10,000,000	
			新高松空港対策基金	24,566,885	
		公共用地取得基金	77,733,168		
		地域づくり推進事業基金	313,082,861		
		公共施設等整備事業基金	37,198,297		
		公共下水道事業減債基金	19,638,000		
定額基金	用品調達基金	5,000,000			
	土地開発基金	540,000,000	土地開発基金	258,400,000	
計		19,394,564,326		2,398,864,404	

数字は平成14年度末現在

(資料1)

編入合併における議会の議員の定数及び任期の取扱いについて

地方自治法による原則	編入する市町の議員の身分には変動がなく、編入される市町の議員は、その身分を失う。ただし、合併後の議員定数が増加する場合は、増員選挙( )を行う。 【パターン 〇】	
合併特例法による特例	定数特例	編入される市町ごとに選挙区を設けて増員選挙( )を行う。 増加定数 = 編入する市町の条例定数 × (編入される市町の人口 ÷ 編入する市町の人口) 編入をする市町村の議員の身分に変動はない。 【パターン 〇】
	在任特例	編入される市町の議員が、編入する市町の議員の残任期間に合わせて、引き続き在任する。 【パターン 〇】
		合併時に「定数特例」又は「在任特例」を適用した場合は、合併後、最初に行われる一般選挙により選出される議員の任期相当期間についても、編入合併特例定数を適用し、編入される合併関係市町の区域ごとに選挙区を設け、一般選挙を行うことができる。 【パターン 〇】

【パターン 〇】 /原則

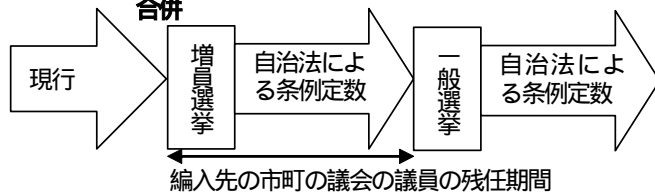

【パターン 〇】 /定数特例

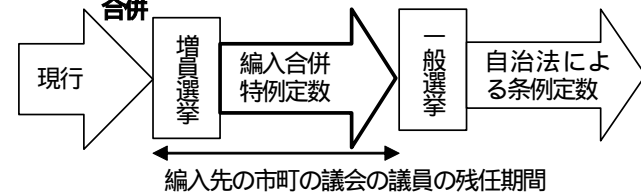

【パターン 〇】 /定数特例+定数特例

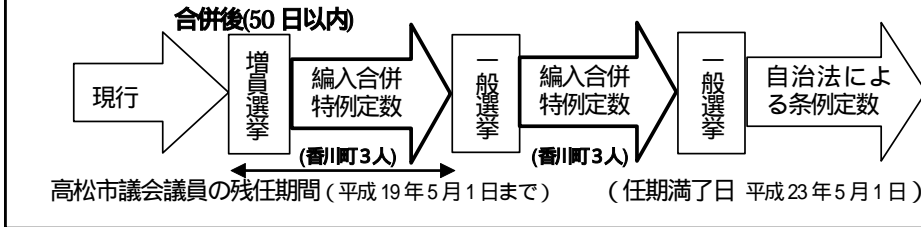

【パターン 〇】 /在任特例

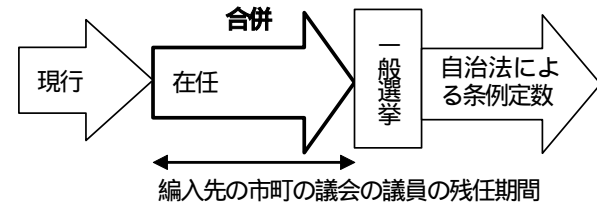

【パターン 〇】 /在任特例+定数特例

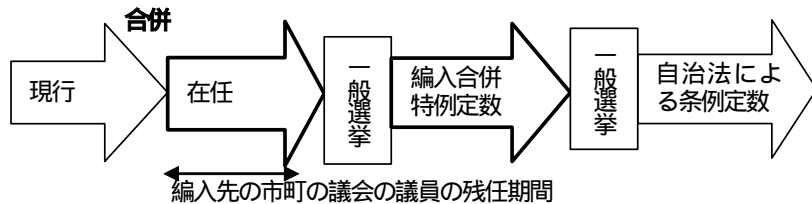

「増員選挙」は、公職選挙法第111条第3項の規定による定数増加の通知を受領した日から50日以内に行う。



(資料)

**編入合併における農業委員会の委員の定数及び任期について【参考】**

区 分			原 則	特例措置	
				内 容	根拠法令
統 合	合併市町村の区域に一つの農業委員会を置く場合	在任	編入される合併関係市町村の委員はすべて失職し、編入する合併市町村の委員は在任する。	編入される合併関係市町村の選挙による委員のうち、協議により40人以内の範囲で定める数の者に限り、在任が可能	合併特例法第8条第1項、第2項
		任期		編入する合併市町村の選挙による委員の在任期間	
旧市町単位で設置	合併市町村に従前置かれていた農業委員会の区域をその区域として2以上の農業委員会を設置する場合	在任		従前の農業委員会が、そのまま存続する。従前の農業委員会の委員が、引き続き、存続する農業委員会の委員となる。	農業委員会法第34条第1項、第2項
		任期		従前の任期の残任期間	
新たに2以上の区域を設置	合併市町村に従前置かれていた農業委員会の区域をその区域としない2以上の農業委員会を設置する場合	在任		合併関係市町村の選挙による委員のうち、合併関係市町村の協議により、80人を超えない範囲で定める数の者に限り、在任可能	合併特例法第8条第3項
		任期		合併関係市町村の協議により、合併後1年を超えない範囲内で定める期間	

注) 1 合併市町村に2以上の農業委員会を置くことができる要件としては、合併市町村の区域が24,000haを超える合併市町村、又は合併市町村の区域内の農地面積が7,000haを超える合併市町村とされ、例外的措置と考えられている。

**【両市町の現況】**

		高松市	香川町	計
市町の面積(H16.4.1現在)		19,434ha	2,733ha	22,167ha
農地面積(現況地籍)		6,184ha	692ha	6,876ha
委員報酬額 (年額)	会 長	697,200円	269,000円	
	会長職務代理者	544,800円	219,000円	
	部 会 長	544,800円	-	
	委 員	484,800円	205,000円	
委員会部会	農地部会	20名	該当なし。	
	農政部会	28名	該当なし。	

協議第37号資料

「農業委員会の委員の定数及び任期の取扱いについて」に関する資料

農業委員会及び選挙区について	20
農業委員について	21

行政制度等現況調査・調整方針

協定項目	8 農業委員会の委員の定数及び任期の取扱いについて		部会名	農業委員会
分類	農業委員会及び選挙区			
現 況				
項目	高 松 市	香 川 町	問 題 点 ・ 課 題	
1 区域面積	19,434 ha	2,733 ha		
2 農地面積	6,184 ha (平成16年1月現在)	692 ha (平成16年1月現在)		
3 農家数 (基準農業者数)	10,709 世帯 (平成16年1月現在)	1,273 世帯 (平成16年1月現在)		
4 農業委員会数	1 委員会	1 委員会		
5 選挙区	7 選挙区	1 選挙区		
			対 応 策	
			調 整 案	
			香川町農業委員会は、高松市農業委員会に統合する。	

行政制度等現況調書・調整方針

協定項目	8 農業委員会の委員の定数及び任期の取扱いについて		
分類	農業委員		
現 況			
項目	高 松 市	香 川 町	
1 有権者数	20,321 人 (平成16年3月31日現在登録者数)	3,813 人 (平成16年3月31日現在登録者数)	
2 委員数			
(1)選挙による委員	40人	12人	
(2)選任委員			
(ア)農協・共済推薦1号委員	2人	2人	
(イ)議会推薦2号委員	5人	1人	
3 任期	平成14年7月20日 ~ 平成17年7月19日	高松市と同じ。	
香川町地域における選挙による農業委員会の委員特例数の考え方【参考】			
高松市の選挙による農業委員会の委員1人当たりの農地面積	6,184ha ÷ 40人	155ha	-
に基づく香川町区域の選挙による農業委員会の委員数	692ha ÷	4.46人	-
高松市の選挙による農業委員会の委員1人当たりの基準農業者数	10,709世帯 ÷ 40人	268世帯	-
に基づく香川町区域の選挙による農業委員会の委員数	1,273世帯 ÷	4.75人	-
(農地面積による基準値)と (基準農業者数による基準値)の平均	( + ) ÷ 2 = 4.61		5人

部 会 名	農 業 委 員 会
-------	-----------

問 題 点 ・ 課 題
合併後の選挙による委員の定数と在任期間の取扱いを定める必要がある。

対 応 策
香川町農業委員会の委員で選挙による委員は、市町村の合併の特例に関する法律(昭和40年法律第6号)第8条第1項第2号の規定に基づき5人とし、その任期は、高松市農業委員会の委員の残任期間とする。

調 整 案
香川町農業委員会の委員で選挙による委員は、市町村の合併の特例に関する法律(昭和40年法律第6号)第8条第1項第2号の規定に基づき5人とし、その任期は、高松市農業委員会の委員の残任期間とする。

## 地方税の概要について

現行の地方税法上、市町村が課税することができるのは、いわゆる法定普通税として6種類、法定目的税として7種類のほか、法定外普通税及び法定外目的税がある。

普通税とは、その使いみちが特に定められておらず、地方公共団体等の一般経費に充てられる税金で、目的税とは、その使いみちが特に定められている税金で、例えば、入湯税は、環境衛生施設などの整備等に要する費用に充てることを目的として課税される。

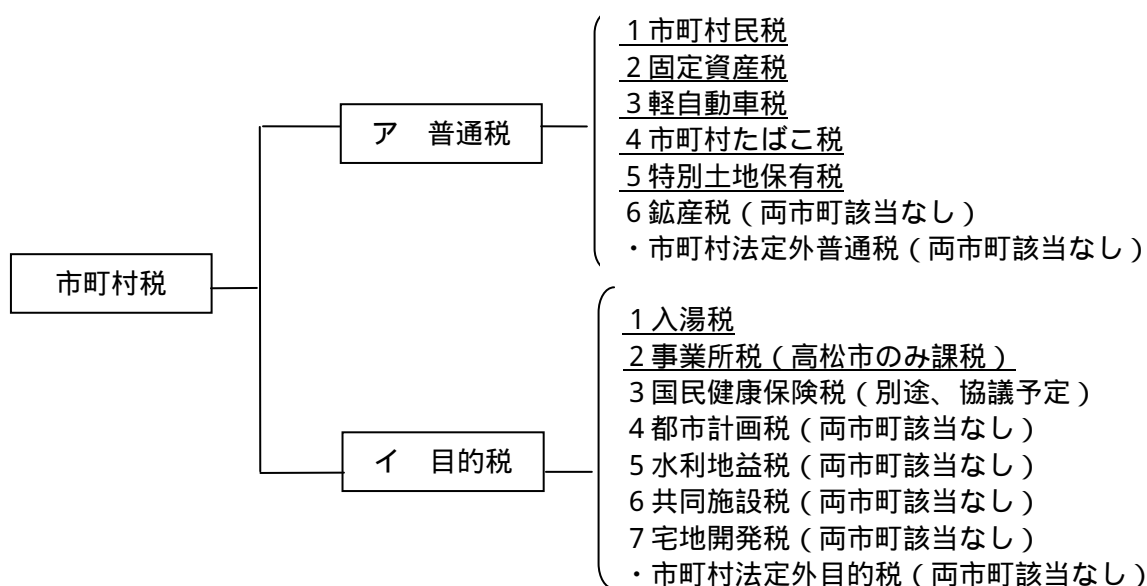

### ア 普通税

#### 1 市町村民税

##### (1) 個人市町村民税

個人市町村民税は、1月1日において市町村内に住所を有する個人に対して課税し、均等割と所得割に区分される。

なお、個人市町村民税と個人県民税は、納税義務者、税額計算の基礎となる所得金額などが共通であるため、納税義務者の便宜を図る観点から市町村がこれらを併せて課税している。

#### 均等割

均等割は、所得金額の多少にかかわらず一定の税額を課税する。

標準税率は、年額3,000円となっている。

なお、個人県民税の税率は年額1,000円である。

## 所得割

所得割は、所得金額を基礎として算定する。

標準税率は、200万円までの部分が3%、200万円超から700万円までの部分が8%、700万円超の部分が10%となっている。

## (2) 法人市町村民税

法人市町村民税は、市町村内に事務所・事業所を有する法人に対して課税し、均等割と法人税割に区分される。

### 均等割

均等割は、所得の有無にかかわらず一定の税額を課税する。

標準税率は、資本等の金額と従業者数に応じて11段階に分かれており、(5万円から300万円)、制限税率は、標準税率の1.2倍となっている。

### 法人税割

法人税割は、法人税額(国税)を基礎として算定する。

標準税率は12.3%、制限税率は14.7%となっている。

## [参考]

標準税率.....地方団体が課税する場合に、通常よるべき税率として法定されている税率

制限税率.....地方団体が課税する場合に、超えてはならないものとして法定されている税率

一定税率.....地方団体が課税する場合に、これ以外の税率によることができないとして法定されている税率

## 2 固定資産税

固定資産税は、1月1日において市町村内に所在する土地、家屋及び償却資産の所有者に対して課税する。

税額は、固定資産評価基準に基づき評価した土地、家屋及び償却資産の評価額を基礎として算定し、標準税率は1.4%となっている。

## 3 軽自動車税

軽自動車税は、4月1日においてその市町村を主たる定置場としている原動機付自転車、軽自動車、小型特殊自動車及び二輪の小型自動車の所有者に対して課税する。

標準税率は、車種、総排気量などに応じ、1台当たり1,000円から7,200円まで

の年額で定められており、制限税率は、標準税率の1.2倍となっている。

#### 4 市町村たばこ税

市町村たばこ税は、市町村内の小売販売業者へ製造たばこを売り渡す製造者、特定販売業者及び卸売販売業者に対して課税する。

税率は、一定となっており、1,000本につき2,977円(旧3級品については、1,000本につき1,412円)となっている。

#### 5 特別土地保有税

特別土地保有税は、土地の投機的な取得や保有を抑制し、土地の有効利用を図ることを目的とした税で、保有分(土地の所有者に課するもの)と取得分(土地の取得者に課するもの)の2種類がある。

ただし、平成15年度より新規課税は凍結されている。

### イ 目的税

#### 1 入湯税

入湯税は、環境衛生施設などの整備等に要する費用に充てることを目的として、鉱泉浴場における入湯に対し、入湯客に課税する。

標準税率は、入湯客1人1日につき、150円となっている。

課税免除の対象施設 [ 自治省通知(昭和53年4月) ]

- ・市町村が、地域住民の福祉向上を目的として設置した施設
- ・日帰りで、利用料金が概ね1,000円程度の鉱泉浴場施設

#### 2 事業所税

事業所税は、都市環境の整備及び改善に関する事業に要する費用に充てることを目的として、従業者数が100人を超える事業所又は床面積が1,000㎡を超える事業所に対して課税される。

なお、一定税率(資産割は床面積1㎡につき600円、従業者割は従業者給与総額の100分の0.25)であるが、人口30万人以上の市等において課税されるもの。

(参考)

## 市町村の合併の特例に関する法律

(地方税に関する特例)

第10条 合併市町村は、合併関係市町村の相互の間に地方税の賦課に関し著しい不均衡があるため、又は市町村の合併により承継した財産の価格若しくは負債の額について合併関係市町村相互の間において著しい差異があるため、その全区域にわたって均一の課税をすることが著しく衡平を欠くと認められる場合においては、市町村の合併が行われた日の属する年度及びこれに続く5年度に限り、その衡平を欠く程度を限度として課税をしないこと又は不均一の課税をすることができる。

第2項及び第3項 省略



「地方税の取扱いについて」に関する資料

個人市・町民税について	2
法人市・町民税について	3
固定資産税について	4
軽自動車税について	5
市・町たばこ税について	6
特別土地保有税について	7
入湯税について	8
事業所税について	9
納税関係について	10

行政制度等現況調書・調整方針

協定項目	9 地方税の取扱い	
分類	個人市・町民税	
現 況		
項目	高 松 市	香 川 町
1 納税義務者	1月1日現在、市内に住所を有する個人 .....均等割 + 所得割 1月1日現在、市内に事務所、事業所又は家屋敷を有する個人で、市内に住所を有しないもの .....均等割	高松市と同じ。  高松市と同じ。
2 均等割	税率(標準税率) 市民税 3,000円 県民税 1,000円 非課税基準 控除対象配偶者及び扶養親族の数に1を加えた数 × 315,000円 + 198,000円	高松市と同じ。  非課税基準 控除対象配偶者及び扶養親族の数に1を加えた数 × 280,000円 + 176,000円
3 所得割	税率(標準税率) ・200万円以下の金額 3% ・200万円を超える金額 8% ・700万円を超える金額 10% 非課税基準 控除対象配偶者及び扶養親族の数に1を加えた数 × 350,000円 + 350,000円	高松市と同じ。  高松市と同じ。
4 申告書提出期限	・個人申告書.....3月15日	高松市と同じ。
5 納期	・普通徴収 第1期 6月1日から6月30日まで 第2期 8月1日から8月31日まで 第3期 10月1日から10月31日まで 第4期 12月1日から12月31日まで ・特別徴収 毎月(6月～翌年5月)	・普通徴収 第1期 6月1日から6月30日まで 第2期 8月1日から8月31日まで 第3期 10月1日から10月31日まで 第4期 1月1日から1月31日まで ・特別徴収 高松市と同じ。

部 会 名	企画財政
-------	------

問 題 点 ・ 課 題
・均等割の非課税基準が異なっている。 ・納期(普通徴収の第4期)が異なっている。

対 応 策
均等割の非課税基準及び納期については、合併年度は現行のとおりとし、合併年度の翌年度から高松市の制度に統一する。

調 整 案
高松市の制度に統一する。 ただし、均等割の非課税基準及び納期については、合併年度は現行のとおりとし、合併年度の翌年度から高松市の制度に統一する。

行政制度等現況調書・調整方針

協定項目	9 地方税の取扱い																																															
分類	法人市・町民税																																															
現 況																																																
項目	高 松 市	香 川 町																																														
1 納税義務者	<p>市内に事務所又は事業所を有する法人 .....均等割 + 法人税割</p> <p>市内に寮、宿泊所、その他これらに類する施設を有する法人で、市内に事務所又は事業所を有しないもの .....均等割</p> <p>市内に事務所、事業所又は寮等を有する法人でない 社団又は財団で代表者又は管理人の定めのあるもの .....均等割(収益事業を行うものは均等割 + 法人税割)</p>	<p>高松市と同じ。</p> <p>高松市と同じ。</p> <p>高松市と同じ。</p>																																														
2 税率	<p>均等割(制限税率) (単位:千円)</p> <table border="1"> <thead> <tr> <th rowspan="2">資本等の金額</th> <th colspan="2">従業者数</th> </tr> <tr> <th>50人以下</th> <th>50人を超える</th> </tr> </thead> <tbody> <tr> <td>50億円を超える</td> <td>492</td> <td>3,600</td> </tr> <tr> <td>10億円を超え50億円以下</td> <td>492</td> <td>2,100</td> </tr> <tr> <td>1億円を超え10億円以下</td> <td>192</td> <td>480</td> </tr> <tr> <td>1千万円を超え1億円以下</td> <td>156</td> <td>180</td> </tr> <tr> <td>1千万円以下</td> <td>60</td> <td>144</td> </tr> <tr> <td>上記以外の法人等</td> <td colspan="2">60</td> </tr> </tbody> </table> <p>法人税割(制限税率) 法人税額の14.7%</p>	資本等の金額	従業者数		50人以下	50人を超える	50億円を超える	492	3,600	10億円を超え50億円以下	492	2,100	1億円を超え10億円以下	192	480	1千万円を超え1億円以下	156	180	1千万円以下	60	144	上記以外の法人等	60		<p>均等割(標準税率) (単位:千円)</p> <table border="1"> <thead> <tr> <th rowspan="2">資本等の金額</th> <th colspan="2">従業者数</th> </tr> <tr> <th>50人以下</th> <th>50人を超える</th> </tr> </thead> <tbody> <tr> <td>50億円を超える</td> <td>410</td> <td>3,000</td> </tr> <tr> <td>10億円を超え50億円以下</td> <td>410</td> <td>1,750</td> </tr> <tr> <td>1億円を超え10億円以下</td> <td>160</td> <td>400</td> </tr> <tr> <td>1千万円を超え1億円以下</td> <td>130</td> <td>150</td> </tr> <tr> <td>1千万円以下</td> <td>50</td> <td>120</td> </tr> <tr> <td>上記以外の法人等</td> <td colspan="2">50</td> </tr> </tbody> </table> <p>法人税割(標準税率) 法人税額の12.3%</p>	資本等の金額	従業者数		50人以下	50人を超える	50億円を超える	410	3,000	10億円を超え50億円以下	410	1,750	1億円を超え10億円以下	160	400	1千万円を超え1億円以下	130	150	1千万円以下	50	120	上記以外の法人等	50	
資本等の金額	従業者数																																															
	50人以下	50人を超える																																														
50億円を超える	492	3,600																																														
10億円を超え50億円以下	492	2,100																																														
1億円を超え10億円以下	192	480																																														
1千万円を超え1億円以下	156	180																																														
1千万円以下	60	144																																														
上記以外の法人等	60																																															
資本等の金額	従業者数																																															
	50人以下	50人を超える																																														
50億円を超える	410	3,000																																														
10億円を超え50億円以下	410	1,750																																														
1億円を超え10億円以下	160	400																																														
1千万円を超え1億円以下	130	150																																														
1千万円以下	50	120																																														
上記以外の法人等	50																																															
3 申告納付期限	<p>中間申告 事業年度開始の日以後、6月を経過した日から 2月以内</p> <p>確定申告 事業年度終了の日の翌日から2月以内</p> <p>均等割法人 4月30日</p>	<p>高松市と同じ。</p> <p>高松市と同じ。</p> <p>高松市と同じ。</p>																																														

部 会 名	企画財政
-------	------

問 題 点 ・ 課 題	税率(均等割、法人税割)が異なっている。
-------------	----------------------

対 応 策	香川町地域の税率(均等割、法人税割)については、合併年度及びこれに続く3年度に限り、現行のとおりとする。
-------	--

調 整 案	高松市の制度に統一する。 ただし、合併年度及びこれに続く3年度に限り、不均一課税を実施する。
-------	---

行政制度等現況調書・調整方針

協定項目	9 地方税の取扱い	
分類	固定資産税	
	現 況	
項目	高 松 市	香 川 町
1 納税義務者	1月1日現在での土地、家屋及び償却資産の所有者	高松市と同じ。
2 課税標準	<ul style="list-style-type: none"> <li>・土地、家屋については、基準年度(3年ごと)に評価替え(土地は価格修正の特例あり)</li> <li>・住宅用地の課税標準の特例 200㎡を超えるもの 評価額の3分の1 小規模住宅用地(200㎡以下) 評価額の6分の1</li> <li>・賦課期日における価格(償却資産)</li> </ul>	高松市と同じ。
3 税率	100分の1.4(標準税率) 都市再開発法に係る耐火建築物は100分の1.12	高松市と同じ。 は適用していない。
4 免税点	<ul style="list-style-type: none"> <li>・土地 30万円未満</li> <li>・家屋 20万円未満</li> <li>・償却資産 150万円未満</li> </ul>	高松市と同じ。
5 評価方法	<p>土地</p> <ul style="list-style-type: none"> <li>・宅地 市街地宅地評価法(路線価方式) その他の宅地評価法(標準宅地比準方式)</li> <li>・一般農地 標準地比準方式</li> <li>・一般山林 標準地比準方式</li> <li>・原野 近傍地比準方式</li> <li>・雑種地 近傍地比準方式</li> </ul> <p>家屋</p> <ul style="list-style-type: none"> <li>・木造家屋及び非木造家屋の区分に従い、各個の家屋について部分別に評点数を付設し、当該評点数を一点当たりの価額に乗じて算出する方法</li> </ul> <p>償却資産</p> <ul style="list-style-type: none"> <li>・取得価額又は期末帳簿価額を基礎として、耐用年数に応じた減価残存率を乗じて評価額を求める方式</li> </ul>	<p>土地</p> <ul style="list-style-type: none"> <li>高松市と同じ。</li> </ul> <p>家屋</p> <ul style="list-style-type: none"> <li>高松市と同じ。</li> </ul> <p>償却資産</p> <ul style="list-style-type: none"> <li>高松市と同じ。</li> </ul>
6 納期	<ul style="list-style-type: none"> <li>第1期 4月1日から4月30日まで</li> <li>第2期 7月1日から7月31日まで</li> <li>第3期 9月1日から9月30日まで</li> <li>第4期 11月1日から11月30日まで</li> </ul>	<ul style="list-style-type: none"> <li>第1期 5月1日から5月31日まで</li> <li>第2期 7月1日から7月31日まで</li> <li>第3期 9月1日から9月30日まで</li> <li>第4期 11月1日から11月30日まで</li> </ul>

部 会 名	企画財政
-------	------

問 題 点 ・ 課 題
第1期の納期が異なっている。

対 応 策
納期については、合併年度は現行のとおりとし、合併年度の翌年度から高松市の制度に統一する。

調 整 案
高松市の制度に統一する。 ただし、納期については、合併年度は現行のとおりとし、合併年度の翌年度から高松市の制度に統一する。

行政制度等現況調書・調整方針

協定項目	9 地方税の取扱い																																																																															
分類	軽自動車税																																																																															
項目	現況																																																																															
	高松市	香川町																																																																														
1 納税義務者	賦課期日現在の原動機付自転車、軽自動車、小型特殊自動車(農耕作業用等)、2輪の小型自動車の所有者。 ただし、所有権留保による割賦販売の場合は、同車両の使用者。	高松市と同じ。																																																																														
2 税率	・標準税率(50cc以下、ミニカー) ・制限税率(上記以外の車種) <table border="1" style="margin-left: 20px;"> <thead> <tr> <th>車種</th> <th>税率(年額)</th> </tr> </thead> <tbody> <tr> <td>原動機付自転車</td> <td></td> </tr> <tr> <td>50cc以下</td> <td>1,000円</td> </tr> <tr> <td>50ccを超え90cc以下</td> <td>1,300円</td> </tr> <tr> <td>90ccを超え125cc以下</td> <td>1,700円</td> </tr> <tr> <td>ミニカー</td> <td>2,500円</td> </tr> <tr> <td>軽自動車</td> <td></td> </tr> <tr> <td>2輪</td> <td>2,600円</td> </tr> <tr> <td>3輪</td> <td>3,400円</td> </tr> <tr> <td rowspan="4">4輪以上</td> <td>乗用営業用</td> <td>6,200円</td> </tr> <tr> <td>乗用自家用</td> <td>7,800円</td> </tr> <tr> <td>貨物営業用</td> <td>3,400円</td> </tr> <tr> <td>貨物自家用</td> <td>4,300円</td> </tr> <tr> <td>専ら雪上を走行するもの</td> <td>2,600円</td> </tr> <tr> <td>小型特殊自動車</td> <td></td> </tr> <tr> <td>農耕作業用のもの</td> <td>1,700円</td> </tr> <tr> <td>その他のもの</td> <td>5,100円</td> </tr> <tr> <td>2輪の小型自動車</td> <td></td> </tr> <tr> <td>250ccを超えるもの</td> <td>4,300円</td> </tr> </tbody> </table>	車種	税率(年額)	原動機付自転車		50cc以下	1,000円	50ccを超え90cc以下	1,300円	90ccを超え125cc以下	1,700円	ミニカー	2,500円	軽自動車		2輪	2,600円	3輪	3,400円	4輪以上	乗用営業用	6,200円	乗用自家用	7,800円	貨物営業用	3,400円	貨物自家用	4,300円	専ら雪上を走行するもの	2,600円	小型特殊自動車		農耕作業用のもの	1,700円	その他のもの	5,100円	2輪の小型自動車		250ccを超えるもの	4,300円	・標準税率(全ての車種) <table border="1" style="margin-left: 20px;"> <thead> <tr> <th>車種</th> <th>税率(年額)</th> </tr> </thead> <tbody> <tr> <td>原動機付自転車</td> <td></td> </tr> <tr> <td>50cc以下</td> <td>1,000円</td> </tr> <tr> <td>50ccを超え90cc以下</td> <td>1,200円</td> </tr> <tr> <td>90ccを超え125cc以下</td> <td>1,600円</td> </tr> <tr> <td>ミニカー</td> <td>2,500円</td> </tr> <tr> <td>軽自動車</td> <td></td> </tr> <tr> <td>2輪</td> <td>2,400円</td> </tr> <tr> <td>3輪</td> <td>3,100円</td> </tr> <tr> <td rowspan="4">4輪以上</td> <td>乗用営業用</td> <td>5,500円</td> </tr> <tr> <td>乗用自家用</td> <td>7,200円</td> </tr> <tr> <td>貨物営業用</td> <td>3,000円</td> </tr> <tr> <td>貨物自家用</td> <td>4,000円</td> </tr> <tr> <td>専ら雪上を走行するもの</td> <td>2,400円</td> </tr> <tr> <td>小型特殊自動車</td> <td></td> </tr> <tr> <td>農耕作業用のもの</td> <td>1,600円</td> </tr> <tr> <td>その他のもの</td> <td>4,700円</td> </tr> <tr> <td>2輪の小型自動車</td> <td></td> </tr> <tr> <td>250ccを超えるもの</td> <td>4,000円</td> </tr> </tbody> </table>	車種	税率(年額)	原動機付自転車		50cc以下	1,000円	50ccを超え90cc以下	1,200円	90ccを超え125cc以下	1,600円	ミニカー	2,500円	軽自動車		2輪	2,400円	3輪	3,100円	4輪以上	乗用営業用	5,500円	乗用自家用	7,200円	貨物営業用	3,000円	貨物自家用	4,000円	専ら雪上を走行するもの	2,400円	小型特殊自動車		農耕作業用のもの	1,600円	その他のもの	4,700円	2輪の小型自動車		250ccを超えるもの	4,000円
車種	税率(年額)																																																																															
原動機付自転車																																																																																
50cc以下	1,000円																																																																															
50ccを超え90cc以下	1,300円																																																																															
90ccを超え125cc以下	1,700円																																																																															
ミニカー	2,500円																																																																															
軽自動車																																																																																
2輪	2,600円																																																																															
3輪	3,400円																																																																															
4輪以上	乗用営業用	6,200円																																																																														
	乗用自家用	7,800円																																																																														
	貨物営業用	3,400円																																																																														
	貨物自家用	4,300円																																																																														
専ら雪上を走行するもの	2,600円																																																																															
小型特殊自動車																																																																																
農耕作業用のもの	1,700円																																																																															
その他のもの	5,100円																																																																															
2輪の小型自動車																																																																																
250ccを超えるもの	4,300円																																																																															
車種	税率(年額)																																																																															
原動機付自転車																																																																																
50cc以下	1,000円																																																																															
50ccを超え90cc以下	1,200円																																																																															
90ccを超え125cc以下	1,600円																																																																															
ミニカー	2,500円																																																																															
軽自動車																																																																																
2輪	2,400円																																																																															
3輪	3,100円																																																																															
4輪以上	乗用営業用	5,500円																																																																														
	乗用自家用	7,200円																																																																														
	貨物営業用	3,000円																																																																														
	貨物自家用	4,000円																																																																														
専ら雪上を走行するもの	2,400円																																																																															
小型特殊自動車																																																																																
農耕作業用のもの	1,600円																																																																															
その他のもの	4,700円																																																																															
2輪の小型自動車																																																																																
250ccを超えるもの	4,000円																																																																															
3 賦課期日	4月1日	高松市と同じ。																																																																														
4 納期	5月1日から5月31日まで	4月1日から4月30日まで																																																																														

部会名	企画財政
-----	------

問題点・課題
・税率が異なっている。 ・納期が異なっている。

対応策
・香川町地域の税率については、合併年度及びこれに続く3年度に限り、現行のとおりにする。 ・納期については、合併年度は現行のとおりにし、合併年度の翌年度から高松市の制度に統一する。

調整案
高松市の制度に統一する。 ただし、 ・税率については、合併年度及びこれに続く3年度に限り、不均一課税を実施する。 ・納期については、合併年度は現行のとおりにし、合併年度の翌年度から高松市の制度に統一する。

行政制度等現況調書・調整方針

協定項目	9 地方税の取扱い	
分類	市・町たばこ税	
	現 況	
項目	高 松 市	香 川 市 町
1 納税義務者	市内の小売販売業者に売り渡した製造たばこの製造者、特定販売業者又は卸売販売業者	高松市と同じ。
2 課税標準	売り渡し本数	高松市と同じ。
3 税率	・1,000本につき2,977円 ・旧3級品(エコー、わかば、しんせい等)については、1,000本につき1,412円	高松市と同じ。
4 申告納付期限	当月の売り渡し分について、翌月末日まで	高松市と同じ。

部 会 名	企画財政
-------	------

問 題 点 ・ 課 題

対 応 策

調 整 案
高松市の制度に統一する。

行政制度等現況調書・調整方針

協定項目	9 地方税の取扱い	
分類	特別土地保有税	
現 況		
項目	高 松 市	香 川 市 町
1 納税義務者	・1月1日において基準面積(5,000㎡)以上の土地を所有する者(保有) ・1月1日又は7月1日前1年間に基準面積以上の土地を取得した者(取得) 1月1日において当該土地の取得をした日以後10年を経過したものについては適用しない。	高松市と同じ。
2 課税標準	・土地の取得価額	高松市と同じ。
3 税率	・土地の保有に係るもの 100分の1.4 ・土地の取得に係るもの 100分の3	高松市と同じ。
4 税額	保有分 ・土地の取得価額×税率 - その土地の固定資産税額相当額 取得分 ・土地の取得価額×税率 - その土地の不動産取得税額相当額	高松市と同じ。
5 免税点	5,000㎡未満	高松市と同じ。
6 申告期限	・土地の保有に係るもの 5月31日 ・土地の取得に係るもの 1月1日前1年以内の取得者 2月末日 7月1日前1年以内の取得者 8月31日	高松市と同じ。
参 考	平成15年度税制改正により、15年度以降保有分及び取得分とも、新たな課税は実施しないこととされた。 ただし、今回の課税凍結に伴い、現在、非課税、特例譲渡又は免除土地予定地として、徴収猶予中の納税義務者については、免除されない。	高松市と同じ。

部 会 名	企画財政
-------	------

問 題 点 ・ 課 題

対 応 策

調 整 案
高松市の制度に統一する。

行政制度等現況調書・調整方針

協定項目	9 地方税の取扱い	
分類	入湯税	
現 況		
項目	高 松 市	香 川 町
1 納税義務者	鉱泉浴場における入湯客 (特別徴収義務者: 鉱泉浴場の経営者)	高松市と同じ。
2 税率	入湯客1人1日につき150円(標準税率)	入湯客1人1日につき100円
3 課税免除	・小学生以下の者又は年齢12歳未満の者 ・一般公衆浴場又は共同浴場に入湯する者 ・利用料金が1,000円以下の鉱泉浴場施設に日帰りで入湯する者 ・学校が行う修学旅行その他の行事に参加している者 ・前各号に掲げる者のほか、公益上の理由により市長が特に認める者	高松市と同じ。
4 申告等	特別徴収義務者が、毎月分を翌月15日までに申告・納入	高松市と同じ。

部 会 名	企画財政
-------	------

問題点・課題
税率が異なっている。

対応策
香川町地域の税率については、合併年度及びこれに続く3年度に限り、現行のとおりとする。

調整案
高松市の制度に統一する。 ただし、合併年度及びこれに続く3年度に限り、不均一課税を実施する。



行政制度等現況調書・調整方針

協定項目	9 地方税の取扱い	
分類	事業所税	
	現 況	
項目	高 松 市	香 川 町
1 納税義務者	・市内の事業所等において事業を行う法人又は個人 .....資産割、従業者割	該当なし。
2 課税標準	・資産割 .....事業所床面積 ・従業者割 .....従業者給与総額	
3 税率	・資産割 .....1㎡につき600円 ・従業者割 .....従業者給与総額の100分の0.25	
4 免税点	・資産割 .....事業所床面積1,000㎡以下 ・従業者割 .....従業者数100人以下	
5 申告納付	・法人 .....事業年度終了の日から2月以内 ・個人 .....翌年の3月15日まで	

部 会 名	企画財政
-------	------

問 題 点 ・ 課 題
高松市の制度に統一した場合、香川町には新しい課税となる。

対 応 策
香川町地域の事業所税については、合併年度及びこれに続く5年度に限り、現行のとおりとする。

調 整 案
高松市の制度に統一する。 ただし、合併年度及びこれに続く5年度に限り、課税を免除する。

行政制度等現況調査・調整方針

協定項目	9 地方税の取扱い	
分類	納税関係	
現 況		
項目	高 松 市	香 川 町
1 納期前納付に対する報奨金	<p>報奨金  <math>\text{納期前に納付した税額} \times 0.5 / 100 \times \text{納期前の月数}</math>                      前納時期                      第1期の納期の末日まで                      交付限度額                      各期ごとの税額が10万円まで                      適用税目                      市・県民税(普通徴収)、固定資産税(土地・家屋・償却資産)</p> <p>平成17年度から廃止する。</p>	<p>報奨金  <math>\text{納期前に納付した税額} \times 1 / 100 \times \text{納期前の月数}</math>                      前納時期                      固定資産税は、前期と後期                      前期5月16日、後期5月31日                      住民税は、前期と後期                      前期6月16日、後期6月30日                      高松市と同じ。</p> <p>高松市と同じ。</p>
2 口座振替制度	金融機関と郵便局で可能	高松市と同じ。
3 滞納処分	高松市(納税課)において実施	徴収困難なものは、木田香川滞納整理組合に委託している。

部 会 名	企画財政
-------	------

問 題 点 ・ 課 題
高松市では、平成17年度から報奨金制度を廃止することとなっている。

対 応 策
<ul style="list-style-type: none"> <li>・固定資産税に係る報奨金については、合併年度は現行のとおりとし、合併年度の翌年度から3年度に限り、廃止前の高松市の制度を適用する。</li> <li>・住民税に係る報奨金については、合併年度は現行のとおりとし、合併年度の翌年度から廃止する。</li> </ul>

調 整 案
<p>高松市の制度に統一する。                      ただし、香川町に係る納期前納付に対する報奨金については、合併年度は現行のとおりとし、固定資産税に係る報奨金については、合併年度の翌年度から3年度に限り、廃止前の高松市の制度を適用する。</p>

協議第 29 号資料

「一般職の職員の身分の取扱いについて」に関する資料

職 員 数 等 に つ い て …………… 2 ~ 5

行政制度等現況調査・調整方針

協定項目	10 一般職の職員の身分の取扱い	
分類	職員数等	
現 況		
項目	高 松 市	香 川 町
1 職員数	3,287 人 (平成16年4月1日 現在)	296 人 (平成16年4月1日 現在)
2 職層別人数	部長級 21 人 部次長級 46 人 課長級 133 人 課長補佐級 232 人 係長級 803 人 一般職・教員等 2,052 人 (平成16年4月1日 現在)	部長級 - 人 部次長級 - 人 課長級 21 人 課長補佐級 28 人 係長級 68 人 一般職・教員等 179 人 (平成16年4月1日 現在)
3 級別職種	(全職種) 1級 1 定型的な業務を行う主事もしくは技師又はこれに相当する職務 2 事務員もしくは技術員又はこれに相当する職務 2級 1 主事もしくは技師又はこれに相当する職務 2 相当高度の知識又は経験に基づく事務員もしくは技術員又はこれに相当する職務 3級 1 高度の知識又は経験を必要とする主事もしくは技師又はこれに相当する職務 4級 1 係長又はこれに相当する職務 5級 1 相当困難な業務を処理する係長又はこれに相当する職務 6級 1 困難な業務を処理する係長又はこれに相当する職務 7級 1 課長補佐又はこれに相当する職務	(行政職) 1級 主事補、保育士補、助教諭 2級 主事、保育士、社会福祉士、教諭、高度の知識又は経験を必要とする業務を行う主事補又は保育士補若しくは助教諭 3級 主任主事、高度の知識又は経験を必要とする業務を行う主事、社会福祉士又は保育士若しくは教諭 4級 係長、上席主任主事、主任保育士、主任教諭、相当高度の知識又は経験を必要とする業務を行う主事及び主任主事又は保育士若しくは教諭 5級 課長補佐、副主幹、総括係長、児童館長、保育所長、幼稚園園長、幼稚園副園長、保育所副所長、高度の知識又は経験を必要とする業務を行う主任保育士及び主任教諭 6級 総括課長補佐、病院事務次長、給食センター所長、上席副主幹、児童館上席館長、保育所上席所長、幼稚園上席園長

部 会 名	総 務
-------	-----

問 題 点 ・ 課 題

対 応 策

調 整 案
<p>香川町の定数内の職員は、すべて高松市の職員として引き継ぐものとする。</p> <p>職員の任免、給与その他の身分の取扱いについては、高松市の職員と不均衡が生じないように公正に取り扱うものとし、その細目は、両市町の長が別に協議して定める。</p>

行政制度等現況調書・調整方針

協定項目	10 一般職の職員の身分の取扱い																																			
分類	職員数等																																			
	現 況																																			
項目	高 松 市	香 川 町																																		
	<table border="1"> <tr> <td>8級</td> <td>1 課長又はこれに相当する職務 2 困難な業務を処理する課長補佐又はこれに相当する職務</td> </tr> <tr> <td>9級</td> <td>1 部次長又はこれに相当する職務 2 困難な業務を処理する課長又はこれに相当する職務</td> </tr> <tr> <td>10級</td> <td>1 部長又はこれに相当する職務 2 困難な業務を処理する部次長又はこれに相当する職務</td> </tr> <tr> <td>11級</td> <td>1 困難な業務を処理する部長又はこれに相当する職務</td> </tr> </table>	8級	1 課長又はこれに相当する職務 2 困難な業務を処理する課長補佐又はこれに相当する職務	9級	1 部次長又はこれに相当する職務 2 困難な業務を処理する課長又はこれに相当する職務	10級	1 部長又はこれに相当する職務 2 困難な業務を処理する部次長又はこれに相当する職務	11級	1 困難な業務を処理する部長又はこれに相当する職務	<table border="1"> <tr> <td>7級</td> <td>課長、議会事務局長、教育次長、主幹、室長、課長心得、議会事務局長心得、総括課長補佐、保育所上席所長、児童館上席館長、幼稚園上席園長</td> </tr> <tr> <td>8級</td> <td>総括課長、病院事務長、高度の知識又は経験を必要とする議会事務局長及び教育次長</td> </tr> <tr> <td colspan="2" style="text-align: center;">〔医療職 一種〕</td> </tr> <tr> <td>1級</td> <td>医員</td> </tr> <tr> <td>2級</td> <td>主任医員、相当高度の知識経験に基づき困難な医療業務を行う医員</td> </tr> <tr> <td>3級</td> <td>副院長、医長、困難な業務を処理する主任医員</td> </tr> <tr> <td>4級</td> <td>院長</td> </tr> <tr> <td colspan="2" style="text-align: center;">〔医療職 二種〕</td> </tr> <tr> <td>1級</td> <td>技師</td> </tr> <tr> <td>2級</td> <td>主任技師、高度の技術又は経験を必要とする技師</td> </tr> <tr> <td>3級</td> <td>総括主任技師、高度の技術又は経験を必要とする主任技師</td> </tr> <tr> <td>4級</td> <td>技師長、高度の技術又は経験を必要とする総括主任技師</td> </tr> <tr> <td>5級</td> <td>総括技師長</td> </tr> </table>	7級	課長、議会事務局長、教育次長、主幹、室長、課長心得、議会事務局長心得、総括課長補佐、保育所上席所長、児童館上席館長、幼稚園上席園長	8級	総括課長、病院事務長、高度の知識又は経験を必要とする議会事務局長及び教育次長	〔医療職 一種〕		1級	医員	2級	主任医員、相当高度の知識経験に基づき困難な医療業務を行う医員	3級	副院長、医長、困難な業務を処理する主任医員	4級	院長	〔医療職 二種〕		1級	技師	2級	主任技師、高度の技術又は経験を必要とする技師	3級	総括主任技師、高度の技術又は経験を必要とする主任技師	4級	技師長、高度の技術又は経験を必要とする総括主任技師	5級	総括技師長
8級	1 課長又はこれに相当する職務 2 困難な業務を処理する課長補佐又はこれに相当する職務																																			
9級	1 部次長又はこれに相当する職務 2 困難な業務を処理する課長又はこれに相当する職務																																			
10級	1 部長又はこれに相当する職務 2 困難な業務を処理する部次長又はこれに相当する職務																																			
11級	1 困難な業務を処理する部長又はこれに相当する職務																																			
7級	課長、議会事務局長、教育次長、主幹、室長、課長心得、議会事務局長心得、総括課長補佐、保育所上席所長、児童館上席館長、幼稚園上席園長																																			
8級	総括課長、病院事務長、高度の知識又は経験を必要とする議会事務局長及び教育次長																																			
〔医療職 一種〕																																				
1級	医員																																			
2級	主任医員、相当高度の知識経験に基づき困難な医療業務を行う医員																																			
3級	副院長、医長、困難な業務を処理する主任医員																																			
4級	院長																																			
〔医療職 二種〕																																				
1級	技師																																			
2級	主任技師、高度の技術又は経験を必要とする技師																																			
3級	総括主任技師、高度の技術又は経験を必要とする主任技師																																			
4級	技師長、高度の技術又は経験を必要とする総括主任技師																																			
5級	総括技師長																																			

部 会 名	総 務
-------	-----

問 題 点 ・ 課 題

対 応 策

調 整 案

行政制度等現況調書・調整方針

協定項目	10 一般職の職員の身分の取扱い																					
分類	職員数等																					
	現 況																					
項目	高 松 市	香 川 町																				
		<p>〔医療職 三種〕</p> <table border="1"> <tr> <td>1級</td> <td>准看護師</td> </tr> <tr> <td>2級</td> <td>保健師、看護師、上席准看護師</td> </tr> <tr> <td>3級</td> <td>主任保健師、主任看護師、相当高度な技術又は経験を必要とする看護師及び上席准看護師</td> </tr> <tr> <td>4級</td> <td>上席主任保健師、看護師長、上席主任看護師</td> </tr> <tr> <td>5級</td> <td>総括保健師、総看護師長、上席看護師長</td> </tr> </table> <p>〔技能職〕</p> <table border="1"> <tr> <td>1級</td> <td>技能職(甲):自動車運転手、ボイラー技師、給食調理員その他これに相当する職務  技能職(乙):放射線助手、薬局助手、検査助手、看護助手、用務員その他これに相当する職務</td> </tr> <tr> <td>2級</td> <td>相当の技能又は経験を必要とする職務</td> </tr> <tr> <td>3級</td> <td>高度の技能又は経験を必要とする職務</td> </tr> <tr> <td>4級</td> <td>特に高度の技能若しくは経験を必要とする職務又は数名の者を直接指揮監督する職務</td> </tr> <tr> <td>5級</td> <td>特に高度の技能又は経験を必要とする職務を行い、かつ、数名の者を直接指揮監督する職務</td> </tr> </table>	1級	准看護師	2級	保健師、看護師、上席准看護師	3級	主任保健師、主任看護師、相当高度な技術又は経験を必要とする看護師及び上席准看護師	4級	上席主任保健師、看護師長、上席主任看護師	5級	総括保健師、総看護師長、上席看護師長	1級	技能職(甲):自動車運転手、ボイラー技師、給食調理員その他これに相当する職務  技能職(乙):放射線助手、薬局助手、検査助手、看護助手、用務員その他これに相当する職務	2級	相当の技能又は経験を必要とする職務	3級	高度の技能又は経験を必要とする職務	4級	特に高度の技能若しくは経験を必要とする職務又は数名の者を直接指揮監督する職務	5級	特に高度の技能又は経験を必要とする職務を行い、かつ、数名の者を直接指揮監督する職務
1級	准看護師																					
2級	保健師、看護師、上席准看護師																					
3級	主任保健師、主任看護師、相当高度な技術又は経験を必要とする看護師及び上席准看護師																					
4級	上席主任保健師、看護師長、上席主任看護師																					
5級	総括保健師、総看護師長、上席看護師長																					
1級	技能職(甲):自動車運転手、ボイラー技師、給食調理員その他これに相当する職務  技能職(乙):放射線助手、薬局助手、検査助手、看護助手、用務員その他これに相当する職務																					
2級	相当の技能又は経験を必要とする職務																					
3級	高度の技能又は経験を必要とする職務																					
4級	特に高度の技能若しくは経験を必要とする職務又は数名の者を直接指揮監督する職務																					
5級	特に高度の技能又は経験を必要とする職務を行い、かつ、数名の者を直接指揮監督する職務																					

部 会 名	総 務
-------	-----

問 題 点 ・ 課 題

対 応 策

調 整 案

行政制度等現況調書・調整方針

協定項目	10 一般職の職員の身分の取扱い					
分類	職員数等					
	現			況		
項目	高 松 市			香 川 町		
4 平均給料月額等	区分	一般行政職	技能職	区分	一般行政職	技能職
	平均給料月額	358,539円	347,589円	平均給料月額	325,213円	286,709円
	平均給与月額	417,272円	390,950円	平均給与月額	359,325円	295,530円
	平均年齢	42歳2月	44歳4月	平均年齢	41歳8月	51歳4月
	(平成16年4月1日現在)			(平成16年4月1日現在)		

部 会 名	総 務
-------	-----

問 題 点 ・ 課 題

対 応 策

調 整 案

(資料)



町名・字名の取扱い(協定項目第11号)について

現 況	
高 松 市	香 川 町
1 町 数 203 2 大字数 0 3 高松市の住所表示は、次の2種類ある。 (1) 土地の地番を使用し、「番地」と表示する町名 高松市屋島西町1234番地12 など (2) 住居表示に関する法律に基づき、街区方式による住居表示が実施され、街区符号と住居番号による「番号」により表示する町名 高松市番町一丁目2番3号 など	1 町 数 1(香川) 2 大字数 9(大野、寺井、浅野、川内原、川東上、川東下、東谷、安原下第3号、安原下第1号) 3 香川町の住所表示は、次のとおりである。 香川町大字大野1234番地12 など (大字) 4 参考(合併後) 高松市香川町大野1234番地12 (町名)
参 考	
<p>地方自治法 (市町村内の町又は字の区域) 第260条 政令で特別の定をする場合を除く外、市町村の区域内の町若しくは字の区域をあらたに画し若しくはこれを廃止し、又は町若しくは字の区域若しくはその名称を変更しようとするときは、市町村長が当該市町村の議会の議決を経てこれを定め、都道府県知事に届け出なければならない。</p> <p>2 前項の規定による届出を受理したときは、都道府県知事は、直ちにこれを告示しなければならない。</p> <p>3 第1項の規定による処分は、政令で特別の定めをする場合を除くほか、前項の規定による告示によりその効力を生ずる。</p> <p>手続 本条の処分は、合併の日に行うものであり、手続は、次のとおりである。 高松市長の提案 高松市議会の議決 知事への届出 知事の告示 効力発生 合併の日の施行を考えれば、合併の日が高松市長が、合併協議会の協議結果を踏まえた内容で専決処分をせざるを得なく、同日に知事に届出、同日に告示することになる。 大字を表示しない場合も本条の手続が必要 旧市町の字の区域及び名称をそのまま新市町の字の区域及び名称とする場合は、本条の手続を要しない。 (例 高松市香川町大字大野1234番地12) 住居表示上、「大字」を単に「」と変更するなど、大字や小字を表示しないとする場合は、「大字」が固有名詞と考えられるので、本条の手続が必要となる。</p>	



(資料)

慣行の取扱い(協定項目第12号)について

現		況	
高松市		香川町	
1 市章	 <p>中央に配した「高」の字体は、旧藩時代の御用船ののぼりに用いられたもので、外郭の松葉は、「松市」に通わせたもの。色を変えない松の緑に市の悠久繁栄を祈念したもの。 (明治27年4月27日制定)</p>	1 町章	 <p>「香川」を図案化している町章で、3つの円は川を表すと同時に3か村の合併と住民の強固な団結を象徴したもの。中央下部にある「香」の字は町の安定と輝く将来性を表現したもの。 (昭和31年4月1日制定)</p>
2 市民憲章 高松市民のねがい (昭和55年9月25日制定)	緑明るい栗林公園 瀬戸のさざ波呼ぶ屋島 わたくしたちは 美しい自然と歴史にはぐくまれ あすにのびゆく高松市民です 四国の中心高松市を いっそう明るく住みよいまちにすることはわたくしたちみんなのねがいです そのために わたくしたちは誓って次のことにつとめます	2 町民憲章	定めていない。
	1 自然を愛し 清潔で美しいまちづくり 1 人の立場を大切に 迷惑をかけないまちづくり 1 家庭を明るく 青少年をのばすまちづくり 1 健康なからだと 心にうるおいのあるまちづくり 1 働く汗を尊び 力をあわせ 平和で豊かなまちづくり		
3 都市宣言	世界連邦都市宣言 (昭和32年11月18日宣言) 交通安全都市宣言 (昭和37年2月20日宣言) 環境美化都市宣言 (昭和54年9月19日宣言) 非核平和都市宣言 (昭和59年12月24日宣言) 人権尊重都市宣言 (平成5年3月24日宣言) 男女共同参画都市宣言 (平成9年12月18日宣言)	3 都市宣言	交通安全宣言 (昭和37年2月26日宣言) 非核香川町宣言 (昭和59年12月20日宣言) 人権尊重の町宣言 (平成5年3月8日宣言)

4 市の木 黒松 (昭和 58 年 1 月 1 日制定)

5 市の花 つつじ(さつきを含む) (昭和 58 年 1 月 1 日制定)

4 町の木 樟の木 (昭和 56 年 7 月 8 日制定)

5 町の花 つつじ (昭和 56 年 7 月 8 日制定)

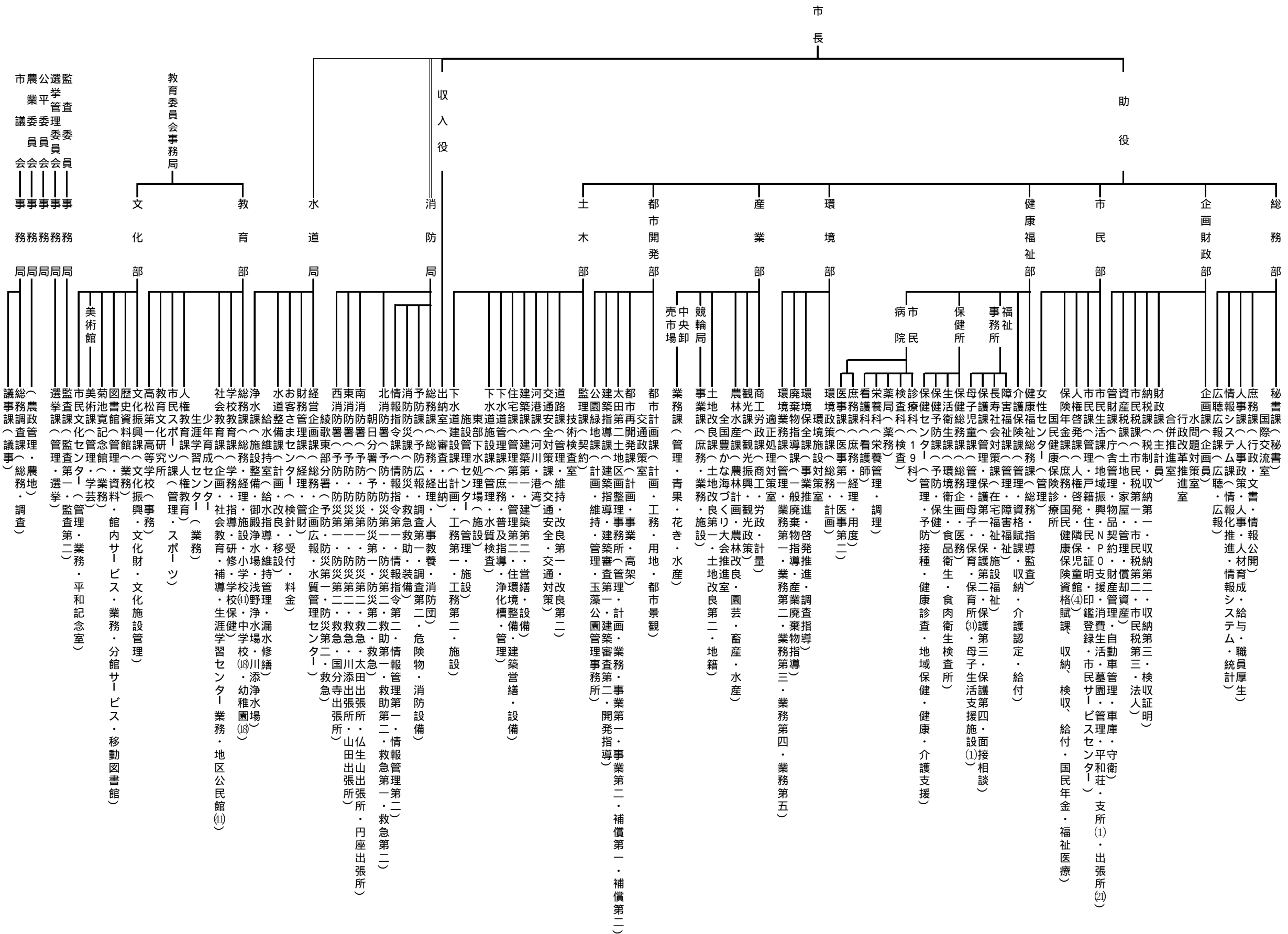

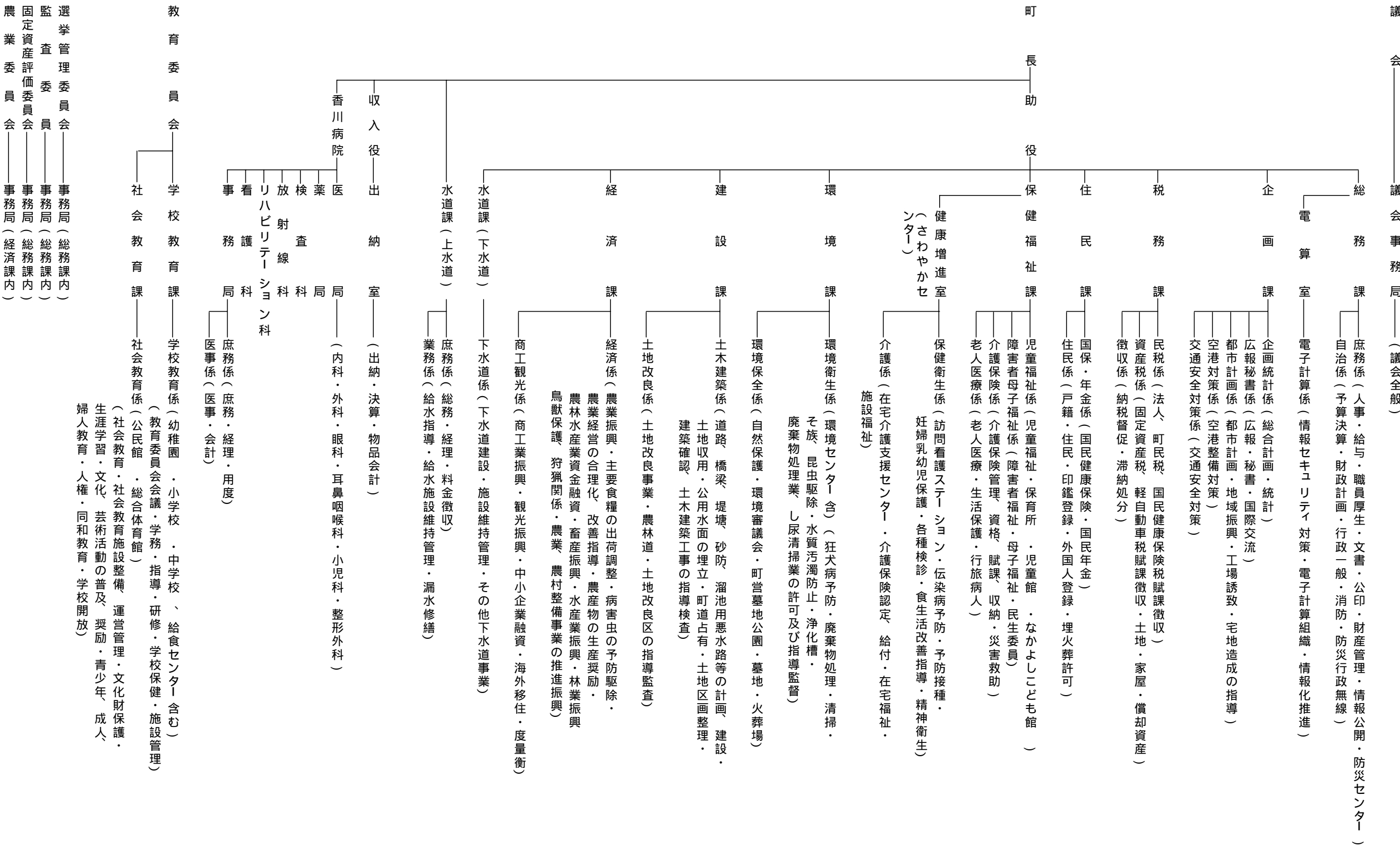

協議第15号資料

「条例・規則等の取扱いについて」に関する資料

条 例 ・ 規 則 等 の 数 に つ い て ..... 2

行政制度等現況調書・調整方針

協定項目	14 条例・規則等の取扱い		部会名	総務
分類	条例・規則等の数			
現 況				
項 目	高 松 市	香 川 町	問 題 点 ・ 課 題	
1 条例・規則等数	1 条例 233本 2 規則 282本 3 規程等 165本  (平成16年4月1日現在)	1 条例 137本 2 規則 133本 3 規程等 164本  (平成16年4月1日現在)		
			対 応 策	
			調 整 案	
			条例・規則等については、高松市の条例・規則等を適用する。 ただし、行政制度等の調整結果を踏まえ、条例・規則等の制定、一部改正等を行うものとする。	

(資料)

特別職の職員の身分の取扱い(協定項目第15号)について

現			況		
高 松 市			香 川 町		
区 分	任 期	給料月額	区 分	任 期	給料月額
市 長	平成19年5月 1日	1,133,000 円	町 長	平成20年 1月29日	836,000 円
助 役	平成19年9月27日	915,000 円	助 役	平成20年 3月31日	609,000 円
	平成16年9月25日		収入役	平成17年 6月30日	585,000 円
収入役	平成19年9月27日	791,000 円	教育長	平成17年11月 3日	543,000 円
教育長	平成20年3月31日	745,000 円			

協議第39号資料

「一部事務組合等の取扱いについて」に関する資料

一部事務組合等の状況について ..... 23 ~ 26



行政制度等現況調書・調整方針

協定項目	16 一部事務組合等の取扱い	
分類	一部事務組合等の状況	
	現 況	
項目	高 松 市	香 川 市 町
1 高松地区広域市町村圏振興事務組合	<p>(構成市町) 高松市・香川町・三木町・牟礼町・庵治町・塩江町・香南町・直島町・綾上町・綾南町・国分寺町 (共同で実施している事務) 広域市町村圏計画の策定 広域市町村圏計画実施のための連絡調整 総合老人ホーム「ひぐらし荘」の設置・管理運営 介護認定審査会の設置・管理運営 広域交流センターの設置・管理運営 し尿処理施設の設置・管理運営 南部ごみ処理施設及び同施設に併設する関連施設の設置・管理運営 西部ごみ処理施設と、それに併設するスポーツ・レクリエーション公園の設置・運営管理 椋川ダムの建設 椋川ダムに係る水道用水の供給</p>	<p>(構成市町) 高松市と同じ。  (共同で実施している事務) 高松市と同じ。 高松市と同じ。 高松市と同じ。 高松市と同じ。 高松市と同じ。 高松市と同じ。 該当なし。  該当なし。  高松市と同じ。 高松市と同じ。</p>
2 木田香川地区町村税滞納整理組合	該当なし。	<p>(構成市町) 香川町・三木町・牟礼町・庵治町・塩江町・香南町・直島町 (共同で実施している事務) ・滞納町村税等の整理</p>

部 会 名	総務・企画財政・市民・環境・消防
-------	------------------

問 題 点 ・ 課 題
<p>・両市町が加入している一部事務組合に差異がある。 ・香川町のみが加入している一部事務組合がある。 ・両市町において、土地開発公社を設立している。</p>

対 応 策
<p>両市町が加入している一部事務組合については、高松市として引き続き加入する。 香川町のみが加入している一部事務組合については、住民サービスの変化を来さないことを基本に、その取扱いについて、合併時まで調整し、所要の手続きを行う。 香川町土地開発公社については、高松市土地開発公社に統合する。</p>

調 整 案
<p>両市町が加入している一部事務組合については、高松市として引き続き加入する。 香川町のみが加入している一部事務組合については、住民サービスの変化を来さないことを基本に、その取扱いについて、合併時まで調整し、所要の手続きを行う。 香川町土地開発公社については、高松市土地開発公社に統合する。</p>

行政制度等現況調書・調整方針

協定項目	16 一部事務組合等の取扱い	
分類	一部事務組合等の状況	
	現 況	
項目	高 松 市	香 川 町
3 讃岐地区広域 消防組合	該当なし。	(構成市町) 香川町・三木町・牟礼町・庵治町・塩江町・香南町・ (共同で実施している事務) ・消防組織法及び消防法の定める消防事務 (水利施設の設置及び管理並びに非常備消防に 関する事務を除く。) ・液化石油ガスの保安及び取引の適正化に関する 法律に基づく事務のうち、以下のもの。 (1) 第16条の2第2項の規定による命令 (2) 第38条の3の規定による届出の受理 (3) 第83条第3項の規定による立入検査等  (1)及び(3)については、(2)の届出に係るもの に限る。
4 香川南部葬斎 場組合	該当なし。	(構成市町) 香川町・塩江町・香南町 (共同で実施している事務) ・火葬場の設置、管理、葬斎事業

部 会 名	総務・企画財政・市民・環境・消防
-------	------------------

問 題 点 ・ 課 題

対 応 策

調 整 案

行政制度等現況調書・調整方針

協定項目	16 一部事務組合等の取扱い	
分類	一部事務組合等の状況	
	現 況	
項目	高 松 市	香 川 町
5 香川県市町総合事務組合	該当なし。	<p>(構成市町) 善通寺市、観音寺市、さぬき市、東かがわ市、県内全町(30町)、消防関係一部事務組合(32組合)、財産区(34財産区)</p> <p>(共同で処理する事務)  <ul style="list-style-type: none"> <li>・組合市町等の職員に対する退職手当の支給に関する事務</li> <li>・非常勤消防団員の災害補償</li> <li>・消防作業及び救急業務協力者の災害補償</li> <li>・水防従事者の災害補償</li> <li>・災害対策応急措置業務従事者の災害補償</li> <li>・非常勤消防団員の退職報償金支給</li> <li>・消防団員及び消防作業等従事者の賞じゅつ金、弔慰金、見舞金の支給</li> <li>・議会の議員その他非常勤の職員の公務災害又は通勤による災害補償</li> <li>・公立学校の学校医、学校歯科医及び学校薬剤師の公務災害補償に関する事務</li> </ul> </p>

部 会 名	総務・企画財政・市民・環境・消防
-------	------------------

問 題 点 ・ 課 題

対 応 策

調 整 案

行政制度等現況調書・調整方針

協定項目	16 一部事務組合等の取扱い	
分類	一部事務組合等の状況	
	現 況	
項目	高 松 市	香 川 町
6 香川東部清掃施設組合	該当なし。	(構成市町) 香川町・さぬき市・東かがわ市・三木町・牟礼町・庵治町  (共同で実施している事務) ・ごみ処理施設の設置・管理・運営 ・併設のスポーツ・レクリエーション施設の設置・管理・運営
7 土地開発公社	【高松市 土地開発公社】 (基本財産) 500万円 (設立日) 昭和48年3月31日	【香川町 土地開発公社】 (基本財産) 500万円 (設立日) 昭和48年12月20日

部 会 名	総務・企画財政・市民・環境・消防
-------	------------------

問 題 点 ・ 課 題

対 応 策

調 整 案

## 協議第9号資料

### 「附属機関等の取扱いについて」に関する資料

附属機関等の現況について・・・・・・・・・・・・・・・・・・・・・・・・ 2 ~ 4

- 1 附属機関とは、執行機関がその内部部局のほかに、必要と認めて設置する機関及び行政執行の前提となる調査、調停、審査等を行うために設置される審査会、審議会等の機関をいう。
- 2 平成16年4月1日現在のものについて掲載している。
- 3 設置根拠については、両市町の例規に記載されているものの内、条例・規則・規程について表記している。

附属機関等の現況

	高 松 市		香 川 町	
	名 称	設置根拠	名 称	設置根拠
1	姉妹都市委員会	規則		
2	表彰審査委員会	条例		
3	特別職の職員の報酬等審議会	条例	特別職報酬等審議会	条例
4	防災会議	条例	防災会議	条例
5	例規審査委員会	規程		
6	情報公開審査会	規則	情報公開・個人情報保護審査会	条例
7	個人情報保護審議会	規則		
8	個人情報保護審査会	規則	(情報公開・個人情報保護審査会) 6再掲	条例
9	公務災害補償等認定委員会	条例		
10	職員懲戒審査委員会	規則	職員懲戒委員会	規程
11	職員安全衛生委員会	規則	安全・衛生委員会	規程
12	試験委員会	規程		
13	職員表彰審査委員会	規則	提案審査委員会	規程
14	職員レクリエーション計画審議会	規則		
15	総合計画審議会	条例	振興計画審議会・委員会	条例・規程
16	行政運営改善委員会	規程	事務改善委員会	規程
17	行政改革推進本部	規程		
18	特殊物品購入審査委員会	規程		
19	市民葬儀運営協議会	規程		
20	安全で安心なまちづくり推進協議会	条例		
21	国民健康保険運営協議会	条例	国民健康保険運営協議会	条例
22	女性センター運営委員会	条例		
23	社会福祉審議会	条例		
24	社会福祉審議会民生委員審査専門分科会	条例		
25	社会福祉審議会身体障害者福祉専門分科会	条例		
26	社会福祉審議会身体障害者福祉専門分科会審査部会	条例		
27	社会福祉審議会高齢者福祉専門分科会	条例		
28	社会福祉審議会児童福祉専門分科会	条例		
29	結核診査協議会	条例		
30	感染症診査協議会	条例		

附属機関等の現況

	高 松 市		香 川 町	
	名 称	設置根拠	名 称	設置根拠
31	廃棄物減量等推進審議会	条例		
32	環境審議会	条例	環境審議会	条例
33	環境プラザ運営協議会	条例	ゴルフ場環境保全協議会	規程
34	中小企業振興審議会	条例		
35	中小企業等金融対策審査委員会	規程	中小企業融資審査委員会	規程
36	中小企業勤労者福祉共済事業運営審議会	条例		
37	農業基本対策審議会	条例		
38	分収造林審議会	規則		
39	競輪制裁審議会	規則		
40	中央卸売市場開設運営協議会	条例		
41	中央卸売市場青果部取引委員会	条例		
42	中央卸売市場水産物部取引委員会	条例		
43	中央卸売市場花き部取引委員会	条例		
44	都市計画審議会	条例	都市計画審議会	条例
45	都市景観審議会	条例		
46	住居表示審議会	規則		
47	屋外広告物審議会	条例		
48	香川中央都市計画事業太田第2土地区画整理審議会	条例		
49	開発審査会	条例		
50	玉藻公園管理委員会委員	規則		
51	交通安全対策会議	条例	交通安全対策協議会	規則
52	放置自動車廃物判定委員会	条例		
53	自転車等駐車対策協議会	条例		
54	漁港開発審議委員会	条例		
55	水防協議会	条例		
56	消防団員退職報償金支給審査	規則		
57	小中学校適正配置等審議会	条例		
58	高等学校等入学準備金貸付選考委員会	条例		
59	奨学生選考委員会	条例		
60	生涯学習センター等運営協議会	条例	公民館運営審議会	条例

附属機関等の現況

	高 松 市		香 川 町	
	名 称	設置根拠	名 称	設置根拠
61	スポーツ振興審議会	規程		
62	文化奨励賞選考審議会	条例		
63	文化財保護審議会	条例	文化財保護審議会	条例
64	歴史資料館運営協議会	条例		
65	図書館協議会	条例		
66	美術館協議会	条例		
67	市民文化センター運営協議会	条例		
68			総合体育館運営委員会	条例
69			町情報化推進委員会	規則
70			同報無線利用者協議会	条例
71			防災行政無線運営審議会	条例
72			人権擁護審議会	規則
73			在宅介護支援センター運営協議会	規程
74			児童育成運営協議会	規程
75			病院運営協議会	規程
76			工事契約審査委員会	規程
77			上水道運営協議会	規則
78			学校給食運営委員会	条例



協議第10号資料

「公共的団体等の取扱いについて」に関する資料

公 共 的 団 体 等 に つ い て .....	6
公 共 的 団 体 等 の 現 況 に つ い て .....	7

行政制度等現況調書・調整方針

協定項目	18 公共的団体等の取扱い	
分類	公共的団体等	
現 況		
項目	高 松 市	香 川 町
1 公共的団体等とは	<p>農業協同組合・森林組合等の産業経済団体、老人ホーム・育児院等の厚生社会事業団体、青年団・婦人会等の文化事業団体など、公共的な活動を営むものはすべて含まれ、公法人でも私法人でもよく、また法人でなくてもよい。</p> <p>(参考)                  ※ 市町村の合併の特例に関する法律 第16条第8項                  合併関係市町村の区域内の公共的団体等は、市町村の合併に際しては、合併市町村の一体性の速やかな確立に資するため、その統合整備を図るように努めなければならない。</p>	
2 公共的団体等の考え方	<p>※ 公共的団体等とは、次のいずれかに該当する団体とする。</p> <ol style="list-style-type: none"> <li>1 団体の設置について、市町が関与(補助等)しているもの</li> <li>2 市町の区域をもって設置する旨の法的根拠があるもの</li> <li>3 市町の事業について大きく関与しているもの</li> </ol>	

部 会 名	
-------	--

問 題 点 ・ 課 題

対 応 策

調 整 案

行政制度等現況調書・調整方針

協定項目	18 公共的団体等の取扱い		部会名	
分類	公共的団体等の現況			
現 況				
項目	高 松 市	香 川 町	問 題 点 ・ 課 題	
1 産業経済団体 (主なもの)	(商工) 高松商工会議所 山田商工会 (観光) 高松観光コンベンション・ビューロー (農林水産) 香川県東部森林組合	(商工) 香川町商工会  (観光) 香川町観光協会 (農林水産) 香川町造林事業実施協業体		
2 厚生社会事業 団体 (主なもの)	(福祉) 高松市社会福祉協議会 高松市老人クラブ連合会 高松市シルバー人材センター	(福祉) 香川町社会福祉協議会 香川町老人クラブ連合会 香川町シルバー人材センター		
3 文化事業団体 (主なもの)	(文化) 高松市文化協会 (女性) 高松市婦人団体連絡協議会	(文化) 香川町文化協会 (女性) 香川町婦人会		
			対 応 策	
			調 整 案	
			公共的団体等については、特別な事情がある場合を除き、合併後の市の速やかな一体性の確立に資するため、各団体の経緯、実情等を踏まえ、統合整備に努めるものとする。	

「消防団の取扱いについて」に関する資料

組 織 に つ い て .....	7
消 防 団 員 の 報 酬 等 に つ い て .....	8
消 防 団 員 互 助 共 済 会 に つ い て .....	9
被 服 等 貸 与 に つ い て .....	10
消 防 団 車 両 に つ い て .....	11

行政制度等現況調書・調整方針

協定項目	19 消防団の取扱い																																																									
分類	組織																																																									
	現		況																																																							
項目	高松市		香川町																																																							
1 組織の構成	<ul style="list-style-type: none"> <li>・団数 1</li> <li>・方面隊数 6</li> <li>・分団数 26</li> <li>・屯所 55</li> </ul>	<ul style="list-style-type: none"> <li>・団数 1</li> <li>・方面隊数 -</li> <li>・分団数 4</li> <li>・屯所 11</li> </ul>																																																								
2 階級定員及び現員数	<table border="1"> <thead> <tr> <th>階級</th> <th>定員(人)</th> <th>現員数(人)</th> </tr> </thead> <tbody> <tr><td>団長</td><td>1</td><td>1</td></tr> <tr><td>副団長</td><td>4</td><td>4</td></tr> <tr><td>分団長</td><td>26</td><td>26</td></tr> <tr><td>副分団長</td><td>55</td><td>55</td></tr> <tr><td>部長</td><td>84</td><td>83</td></tr> <tr><td>班長</td><td>158</td><td>157</td></tr> <tr><td>団員</td><td>478</td><td>442</td></tr> <tr><td>計</td><td>806</td><td>768</td></tr> </tbody> </table> <p>(平成16年4月1日現在)</p>		階級	定員(人)	現員数(人)	団長	1	1	副団長	4	4	分団長	26	26	副分団長	55	55	部長	84	83	班長	158	157	団員	478	442	計	806	768	<table border="1"> <thead> <tr> <th>階級</th> <th>定員(人)</th> <th>現員数(人)</th> </tr> </thead> <tbody> <tr><td>団長</td><td>1</td><td>1</td></tr> <tr><td>副団長</td><td>3</td><td>3</td></tr> <tr><td>分団長</td><td>4</td><td>4</td></tr> <tr><td>副分団長</td><td>4</td><td>4</td></tr> <tr><td>部長</td><td>9</td><td>9</td></tr> <tr><td>班長</td><td>15</td><td>15</td></tr> <tr><td>団員</td><td>74</td><td>70</td></tr> <tr><td>計</td><td>110</td><td>106</td></tr> </tbody> </table> <p>(平成16年4月1日現在)</p>		階級	定員(人)	現員数(人)	団長	1	1	副団長	3	3	分団長	4	4	副分団長	4	4	部長	9	9	班長	15	15	団員	74	70	計	110	106
階級	定員(人)	現員数(人)																																																								
団長	1	1																																																								
副団長	4	4																																																								
分団長	26	26																																																								
副分団長	55	55																																																								
部長	84	83																																																								
班長	158	157																																																								
団員	478	442																																																								
計	806	768																																																								
階級	定員(人)	現員数(人)																																																								
団長	1	1																																																								
副団長	3	3																																																								
分団長	4	4																																																								
副分団長	4	4																																																								
部長	9	9																																																								
班長	15	15																																																								
団員	74	70																																																								
計	110	106																																																								

部会名	消 防
-----	-----

問題点・課題
<ul style="list-style-type: none"> <li>・団の組織が異なる。</li> <li>・階級及び階級の定員に差異がある。</li> </ul>

対応策
<ul style="list-style-type: none"> <li>・香川町消防団を高松市消防団に統合し、高松市消防団香川分団とする。</li> <li>・香川町消防団の団員については、高松市消防団員として引き継ぐものとする。</li> </ul>

調整策
<p>香川町消防団は、高松市消防団に統合する。</p>

行政制度等現況調査・調整方針

協定項目	19 消防団の取扱い	
分類	消防団員の報酬等	
現況		
項目	高松市	香川町
1 団員報酬	報酬額(年額) 団長 - 151,900円 副団長 - 88,000円 分団長 - 63,200円 副分団長 - 36,000円 部長 - 29,700円 班長 - 27,500円 団員 - 25,500円	報酬額(年額) 団長 - 110,000円 副団長 - 86,000円 分団長 - 71,000円 副分団長 - 66,000円 部長 - 47,000円 班長 - 43,000円 団員 - 40,000円
2 出勤報酬等	・4時間以上の火災出勤者及び水防(訓練含む)出勤者 1人1回につき 2,800円 ・4時間未満の火災出勤者及び訓練、警戒等の出勤者 1人1回につき 2,400円 ・機関員 車両1台当たり1名 年額 6,950円 小型ポンプ1台当たり1名 年額 3,050円	出勤手当 1回につき 2,400円 警戒手当 1回につき 2,400円 訓練手当 1回につき 2,400円 受講手当 日額 9,300円 出初式手当 1回につき 2,400円 演習手当 1回につき 2,400円
3 退職報償金	【5年以上の団員】 消防団員等公務災害補償等共済基金法の規定に基づく額を支給  【3年以上5年未満の団員】 高松市消防団員相互共助会から一律 30,000円を支給	【5年以上の団員】 高松市と同じ。  【5年未満の団員】 非常勤消防団員に係る退職報償金支給規則に基づき、勤務1年につき7,000円を乗じた額を支給
4 公務災害補償	・消防団員等公務災害補償等共済基金に加入しており、その規定に基づき支給している。 ・消防団員福祉共済に加入しており、その規定に基づき支給している。	高松市と同じ。

部会名	消防
-----	----

問題点・課題
団員報酬、出勤報酬等及び退職報償金に差異がある。

対応策
高松市の制度に統一する。

調整策
高松市の制度に統一する。

行政制度等現況調書・調整方針

協定項目	19 消防団の取扱い	
分類	消防団員互助共済会	
現 況		
項 目	高 松 市	香 川 町
1 名称	高松市消防団員相互共済会	該当なし。
2 目的	消防団員の親睦を趣旨とし、相互の共済及び福祉の向上を目的とする。	
3 事業内容等	(事業) 消防団員の死亡、公務負傷の共済救慰、退団者の報償などの給付を行う。  (給付) 死亡弔慰金、公務負傷見舞金、退団者報償、操法大会助成など	
4 会費	団員1人につき 650円(年額)	
5 その他	市の補助金等 1人当たり3,000円を補助(年額)	

部 会 名	消 防
-------	-----

問 題 点 ・ 課 題
香川町には、消防団員互助共済会がない。

対 応 策
高松市の制度を適用する。

調 整 策
高松市の制度を適用する。

行政制度等現況調書・調整方針

協定項目	19 消防団の取扱い											
分類	被服等貸与											
	現						況					
項目	高松市						香川町					
1 貸与品目・数量等	品目	数量	支給対象	貸与年数	品目	数量	支給対象	貸与年数	品目	数量	支給対象	貸与年数
	制服	1	全員	なし	制服	1	全員	なし	制服	1	全員	なし
	制帽	1	〃	〃	制帽	1	〃	〃	制帽	1	〃	〃
	ネクタイ	1	〃	〃	ネクタイ	1	〃	〃	ネクタイ	1	〃	〃
	盛夏服	2	半袖は副分団長以上	〃	盛夏服	なし	-	-	盛夏服	なし	-	-
	盛夏帽	1	全員	〃	盛夏帽	なし	-	-	盛夏帽	なし	-	-
	訓練服	1	〃	〃	訓練服	2	全員	なし	訓練服	2	〃	〃
	ベルト	3	〃	〃	ベルト	2	〃	〃	ベルト	2	〃	〃
	白手袋	1	〃	〃	白手袋	なし	-	-	白手袋	なし	-	-
	防火衣	消防屯所備付			防火衣	消防屯所備付			防火衣	消防屯所備付		
	ヘルメット	各屯所の消防団員数分			ヘルメット	各屯所の消防団員数分			ヘルメット	各屯所の消防団員数分		
	長靴	長靴は副団長以上			長靴	なし			長靴	なし		
	ゴム長靴	1	全員	なし	ゴム長靴	なし	-	-	ゴム長靴	なし	-	-
	階級章	2	〃	〃	階級章	1	全員	なし	階級章	1	全員	なし
	団員徽章	なし	-	-	団員徽章	なし	-	-	団員徽章	なし	-	-
	訓練ヘルメット	消防屯所備付 各屯所の消防団員数分			訓練ヘルメット	消防屯所備付 各屯所の消防団員数分			訓練ヘルメット	消防屯所備付 各屯所の消防団員数分		
	作業用皮手袋	2	全員	なし	作業用皮手袋	なし	-	-	作業用皮手袋	なし	-	-
	アホロキャップ	1	〃	〃	アホロキャップ	なし	-	-	アホロキャップ	なし	-	-
	防寒衣	なし	-	-	防寒衣	なし	-	-	防寒衣	なし	-	-
	雨合羽	消防屯所備付 各屯所の消防団員数分			雨合羽	なし			雨合羽	なし		
	脚半	1	全員	-	脚半	なし	-	-	脚半	なし	-	-

部会名	消防
-----	----

問題点・課題	品目、数量等に差異がある。
--------	---------------

対応策	高松市の制度に統一する。
-----	--------------

調整策	高松市の制度に統一する。
-----	--------------



行政制度等現況調書・調整方針

協定項目	19 消防団の取扱い	
分類	消防団車両	
現 況		
項 目	高 松 市	香 川 町
1 現況	消防ポンプ車(CD-1) 10台 消防ポンプ車(BS-1) 23台 消防ポンプ車(BD-1) 2台 指揮広報車 1台 小型動力ポンプ積載車 17台 小型動力ポンプ積載車(軽) 3台	消防ポンプ車(CD-1) 3台 小型動力ポンプ積載車 8台 指令車 1台

部 会 名	消 防
-------	-----

問 題 点 ・ 課 題
装備等に差異がある。

対 応 策
香川町消防団の車両の積載資機材は、 当分の間、現行のとおりとする。

調 整 策
香川町消防団の車両については、高松 市消防団に引き継ぐものとする。

## 協議第 1 1 号資料

### 「使用料・手数料等の取扱いについて」に関する資料

使 用 料 の 現 況 に つ い て .....	9 ~ 21
手 数 料 の 現 況 に つ い て .....	22 ~ 55

#### 使用料について

- 1 平成16年6月1日現在のものについて掲載している。
- 2 両市町の条例に基づくもののみを記載し、香川県の制度によるものは、記載していない。

#### 手数料について

- 1 平成16年5月31日現在のものに加え、現時点において、平成16年度中の改定が確定しているものを記載している。
- 2 香川町の手数料欄において、何も記述していないものについては、香川県の制度により高松市と同様の手数料が徴収されているものがある。

## 使用料の現況

No.	施 設 名 等	
	高 松 市	香 川 町
1	行政財産の目的外使用(庁舎使用料他) 土地:使用する土地の評価額×4/100 建物:使用する建物の評価額×6/100 使用部分に係る電気、水道等に要する経費 電柱・電話柱等 5円～4,400円/年	行政財産の目的外使用(庁舎使用料他) 電柱・電話柱等 180円～1,500円/年
2	墓園(平和公園)使用料 4㎡区画:50,000円/㎡ 6㎡区画:75,000円/㎡ 8㎡区画:100,000円/㎡ 市民以外1.5倍	町営浅野墓地公園使用料 1区画4㎡ 永代使用料500,000円 管理料(5年分前納)年額3,000円
3	墓地(摺鉢谷墓地外10箇所)使用料 90,000円/㎡(6㎡まで) 市民以外1.5倍	
4	斎場(高松市斎場公園)使用料 市内:無料 市外:13,000円～40,000円 式場使用料:市内31,500円・市外63,000円	斎場(香川南部葬斎場組合葬斎場やすらぎ苑)使用料 火葬:管内20,000円～5,000円,管外80,000円～20,000円 告別式(管内のみ):30,000円 通夜(管内のみ):40,000円～102,000円 初七日:1室3,000円 霊安室(24時間まで):管内10,000円,管外40,000円 動物炉(1体):管内5,000円,管外20,000円
5	福岡会館使用料 大会議室:1,010円～1,520円 小会議室:500円～760円 冷暖房料:室料の1/2 営利目的または,入場料等を徴収するとき3倍	
6	木太北部会館使用料 大会議室:500円～760円 小会議室:250円～370円 冷暖房料:室料の1/2 営利目的または,入場料等を徴収するとき3倍 トレーニング室:1人60円/時間	
7	市民憩の家(平和荘) 大集会室:2,540円～7,620円 小集会室:640円～1,910円 冷房料:室料の1/2 暖房料:室料の3/10 営利目的または,入場料等を徴収するとき3倍 入浴料:200円～390円	

## 使用料の現況

No.	施 設 名 等	
	高 松 市	香 川 町
8	隣保・児童館(上天神外3館)使用料 目的内使用:無料 目的外使用:1,050円/回	
9	錦町会館使用料 集会所(7室):250円~1,790円 冷暖房料:室料の1/2 近隣住民の地域活動などの自主的交流の場として使用可	
10	女性センター使用料 センター利用:無料 会議室(3室):250円~890円 冷暖房料:室料の1/2	
11	高松市総合福祉会館使用料 大会議室:17,660円~56,400円 会議室(2室):890円~5,580円 冷房料:室料の1/2 暖房料:室料の3/10 市外居住者は1.3倍、 音響装置等使用料別	
12	身体障害者福祉センター(コスモス園) センター使用料:無料	
13	保健所庁舎使用料 駐車場:1時間まで無料、以後130円/30分	
14	老人センター(屋島源平荘)使用料 入浴料:60歳以上 300円 大人 390円 小人 200円 集会室、冷暖房料: 60歳以上 無料 上記以外 大集会室 2,540円~5,080円 小集会室 500円~1,010円 冷房料 室料の1/2 暖房料 室料の3/10	

## 使用料の現況

No.	施 設 名 等	
	高 松 市	香 川 町
15	ふれあい福祉センター(高松市ふれあい福祉センター勝賀)使用料 大会議室:2,540円~7,980円 会議室等(3室):500円~1,630円 冷暖房料:室料の1/2 テニスコート(1面当たり1時間) 一般:340円、学生:230円 入浴料:60歳以上 300円 大人 390円 小人 200円	
16	老人福祉センター(茶寿荘) 使用資格者:市民で60歳以上 センター使用料:無料 入浴料:(現在休止中)	
17	衛生試験検査保健所使用料 検便,寄生虫およびぎょう虫卵検査 赤痢菌・サルモネラ菌,腸管出血性大腸菌O157,コレラ菌 2,240円~4,320円(1回の申請が5人以上半額) 寄生虫卵,ぎょう虫卵 450円(1回の申請が10人以上半額)	
18	感染症予防使用料 B型・C型肝炎検査料 B型肝炎検査231円 C型肝炎検査1,323円	
19	保健センター駐車場使用料 駐車場:1時間まで無料、以後130円/30分	
20	夜間急病診療所使用料(診療収入) 健康保険法の規定による療養に要する費用の額の算定方法など	
21	市民病院 入院室特別使用料:1,365円~9,450円/日 分娩介助料:62,000円~77,000円 産科・婦人科診察費:1,000円~65,100円 健康診断料:1,680円~64,050円 予防接種料(コレラ):1,585円 予防接種料(破傷風):855円 初診時特定療養費:525円 投薬等容器料:実費 電気設備使用料(1日):21円~126円	香川病院 入院室料差額 A:1日1,500円 B:1日1,000円、電力使用料 1日30円

## 使用料の現況

No.	施 設 名 等	
	高 松 市	香 川 町
22	市民病院 診療費:健康保険法の規定による療養に要する費用の額の算定方法等による	香川病院 診療費:健康保険法の規定による療養に要する費用の額の算定方法等による
23	市民病院 保険診療以外の診療費:厚生労働大臣の定め等により算定した額に1.5を乗じて得た額の範囲内で市長が定める額	香川病院 保険診療以外の診療費:厚生労働大臣の定め等により算定した額に1.5を乗じて得た額の範囲内で町長が定める額
24	市民病院 投薬等容器料:実費 電気設備使用料(1日):21円~126円	
25	市民病院 病衣貸与料(1日):52円 付添寝具料:178円 死後処置料:5,250円(浴衣を含む場合:6,300円) 洗濯料:84~315円	香川病院 エンゼルセット 1個 1,200円
26	市民病院 駐車場使用料:30分まで無料(ただし、患者については3時間)、 以後130円/30分	
27	西部広域スポーツセンター使用料 一部事務組合において規定 体育館:専用使用の場合2,790円~12,320円 個人使用の場合1人1時間 学生60円,一般110円 大集会室:3,550円~10,800円 アマチュアスポーツ以外・入場料徴収等の場合は、別料金 冷暖房料、音響装置等使用料別 浴室:60歳以上の者300円,12歳以上60歳未満の者390円, 6歳以上12歳未満の者200円 プール:大人560円、高校生・中学生370円、 小学生(3歳未満の者を除く)250円/1人1回 庭球場:一般340円,学生230円/1面・1時間 コインロッカー:1個1回 50円	

## 使用料の現況

No.	施 設 名	
	高 松 市	香 川 町
28	商業振興会館使用料 目的内使用:無料 目的外使用:集会室(3室) 500円~640円 冷暖房料 室料の1/2	
29	高松テルサ会議室等使用料 会議室:8,000円~43,900円/全日 文化教養室:16,400円/全日 研修室・和室・エクササイズ室:14,000円/全日 視聴覚室:23,000円/全日 展示ホール:1日につき1,000円 ホール:82,500円~92,400円/全日 リハーサル室:9,900円/全日 控室:1,650円~3,300円/全日 営利目的または入場料を徴収する場合は1.5倍 器具使用料等は別途 トレーニング室(個人使用):1回400円 コインロッカー(1個使用):1回100円	
30	鬼ヶ島おにの館 入館料、観覧料:無料	
31	茜町会館使用料 会議室:600円~900円 和室:250円~370円 冷暖房料:室料の1/2 営利目的または入場料等を徴収するときは3倍	
32	食肉センター と室:牛・馬3,150円~6,300円/1頭 子牛1,176円~2,352円/1頭 冷蔵庫:牛・馬315円/1頭1日 子牛168円/1頭1日	
33	競輪場 一般入場料(1人1回):50円 特別指定席利用料(1人1回):500円 売店貸付料:230円以内/m <sup>2</sup> ×105/100	

## 使用料の現況

No.	施 設 名 等	
	高 松 市	香 川 町
34	競輪場選手宿舎 宿泊施設利用料(1人1泊):1,620円 会議室等利用料(3室):1,460円~2,830円/日 音響装置利用料(1式):1,150円 トレーニング室利用料(1人1回):310円	
35	中央卸売市場 市場使用料:売上金額の1/1000~3/1000 売場使用料:月額131円~2,220円/m <sup>2</sup>	
36	玉藻公園 入園料:100円~200円(団体割引あり) 披雲閣使用料:440円~4,570円(営業目的は別料金) 電気料,座布団使用料別	
37	公園内の行為・公園内占有 行為:日額15円または30円/m <sup>2</sup> 公園内占有(物件の種類により設定) 電柱・電話柱等 1,500円または3,000円/年 地下埋設物 年額48円~950円/m 仮設工作物 日額44円/m <sup>2</sup>	
38	仏生山公園 体育館(専用使用) 午前4,700円,午後18,790円,夜間7,240円 体育館の1/2を使用する場合は半額 入場料徴収等の場合やアマチュアスポーツ以外に使用する場合は別料金 音響装置等使用料別 体育館(個人使用)1人1日あたり,一般110円,学生60円 集会室(5室):午前または夜間640円~1,910円 午後890円~2,660円 営利目的で使用する場合や入場料を徴収する場合は3倍の額 冷暖房料は室料の1/2 プール:大人560円、高校生・中学生370円、 小人(3歳未満の者を除く)250円/1人1回 更衣ロッカー:1個1回 50円 (団体割引,回数券,定期券あり)	



## 使用料の現況

No.	施 設 名 等	
	高 松 市	香 川 町
39	駐車場(中央駐車場ほか7箇所) 普通自動車:130円~150円/30分 大型自動車(バス):500円/30分 定期駐車料:8,200円~20,000円・月	
40	レンタサイクル(瓦町地下レンタサイクルポートほか4箇所)使用料 定期利用:1か月 一般2,000円、学生等1,800円 3か月 一般5,500円、学生等5,000円 一時利用:100円/日	
41	道路(市道)占用料 物件の種別により設定 電柱・電話柱等 5円~4,400円/年	道路(町道)占用料 占用申請のみで占用料はなし
42	河川堤とう、こうきょ占用料 物件の種別により設定 電柱・電話柱等 48円~2,200円/年	河川堤とう、こうきょ占用料 占用申請のみで占用料はなし
43	市営住宅使用料 公営住宅 3,581戸 3,200円~72,900円 家賃算定基礎額×立地係数(1.1)×規模係数×経過年数係数×利便性係数 (0.70~0.84) 改良住宅 572戸 1,900円~4,500円 応急簡易住宅 4戸 1,000円 LSA用住宅 2戸 44,000円・47,000円 駐車場使用料 520区画 2,000円~6,000円 など	
44	下水道使用料 (平成16年6月1日 改定後) 排水排除量 8立米まで 810円 8立米を超え13立米まで(1立米につき)95円 13立米を超え20立米まで(1立米につき)100円 20立米を超え50立米まで(1立米につき)140円 50立米を超え500立米まで(1立米につき)175円 500立米を超えるもの(1立米につき)205円	下水道使用料 排水排除量 10立米まで 1,000円 10立米を超え30立米まで(1立米につき)120円 30立米を超え50立米まで(1立米につき)140円 50立米を超え100立米まで(1立米につき)160円 100立米を超えるもの(1立米につき)180円

## 使用料の現況

No.	施 設 名	
	高 松 市	香 川 町
45	消防施設用地使用料 電柱敷地使用料(物件の種別により設定) 電柱・電話柱等 1,500円～2,870円/年額	
46	水道使用料 【メータ使用料】 基本料金(月額) 1,000円(メータ口径13mm)～160,000円(メータ口径150mm) 従量料金(月額) ・専用栓 一般用メータ口径13mm、20mm 40円～240円/立米 一般用メータ口径25mm以上 130円～240円/立米 湯屋用 65円～120円/立米 特殊用 480円/立米 ・連用栓 各戸の使用水量を均等使用したものととして算定 上記基本料金と従量料金との合計額に100分の105を乗じて得た額	水道使用料 【メータ使用料】 基本料金(月額) 80円(メータ口径13mm)～800円(メータ口径50mm) 従量料金(月額) ・専用栓 一般用(基本料金)5立米まで 700円 一般用(基本料金)10立米まで 1,300円 + (超過料金)1立米×160円 団体用(基本料金)20立米まで 2,700円 + (超過料金)1立米×170円 ・特別 臨時用(基本料金)1立米まで 800円 + (超過料金)1立米×400円 集会用(基本料金)3立米まで 400円 + (超過料金)1立米×160円 上記基本料金と従量料金との合計額に100分の105を乗じて得た額
47	小学校使用料 屋内運動場:780円/時間 運動場:370円/時間	
48	中学校使用料 屋内運動場:780円/時間 運動場:370円/時間	町民体育館 260円/1時間
49	学校体育施設開放 小学校 無料 中学校 体育館(半面)800円/2時間 運動場2,000円/2時間(1校のみ4,000円) 電気料金相当額として雑入で受入れ	学校体育施設開放 小・中学校体育館:520円/1時間(全面)、260円/1時間(半面) 小学校運動場(ナイター):5,250円(3時間) 小学校運動場(昼間):無料
50	高松第一高等学校 授業料:9,300円/月	
51	幼稚園(市立18園) 授業料:5,900円/月	幼稚園(町立3園) 授業料:5,200円/月

使用料の現況

No.	施 設 名 等	
	高 松 市	香 川 町
52	生涯学習センター 多目的ホール:13,860円~51,550円 研修室等(7室):1,150円~20,240円 営利目的の場合は、別料金 市民ギャラリー:3,880円/日 冷暖房料:室料の1/2 音響装置等使用料別	
53	地区公民館(42館) 小集会室:220円~370円 中集会室:430円~760円 大ホール:870円~1,520円 調理実習室:650円~1,140円 冷暖房料:室料の1/2	地区公民館(4館) 会議室:1,570円~3,150円 調理実習室:2,100円~3,150円 冷暖房料:室料の40% 入場料を徴収及び町外の者:基本料金の倍額
		町立文化センター(13箇所) 昼間2,500円、夜間3,000円 営利を目的としない地域住民活動や公共団体等の場合は使用料の減免措置有 冷暖房を使用する場合は基本料金の40%を使用料金に加算
		日生ニュータウングリーンセンター 基本使用料金(大集会室)アマチュアスポーツ1時間当たり250円、以外1時間 当たり2,000円(研修室)地域住民活動以外昼間2,500円、夜間3,000円 入場料等徴収する場合は基本料金の倍額、町外の者が使用する場合は基本料 金の倍額、冷暖房を使用する場合は基本料金の40%を基本料金に加算
		浅野地区集落研修センター- 集会室(2室): 基本使用料金 昼間 2,620円 夜間 3,150円 昼夜 5,770円 冷房料金:基本料金の40%加算
		丸山地区構造改善センター- 研修室(1室): 基本使用料金 昼間 2,620円 夜間 3,150円 昼夜 5,770円 冷房料金:基本料金の40%加算
		香川町高齢者活動促進センター- 会議室、研修室、健康相談室 :基本使用料金 昼間 2,620円 夜間 3,150円昼夜 5,770円冷房料金:基本料金の40%加算
		香川町安原地区多目的研修集会施設 大集会室:軽スポ - ツ260円/1時間 目的外の会議等2,100円/1時間 研修室:目的外の会議等 420円/1時間

## 使用料の現況

No.	施 設 名 等	
	高 松 市	香 川 町
54	<b>総合体育館使用料</b> 専用使用:第1競技場:43,180円/全日 第2競技場:20,320円/全日 第1,第2武道場:13,710円/全日 和弓場,アーチェリー場:6,340円/全日 入場料等徴収,アマチュアスポーツ以外の場合,別料金 会議室(7室):1,520~3,040円/全日 冷暖房料,附属設備および器具使用料は別 コインロッカー:1個1回50円 個人使用:トレーニング室:640円(1人1回), 卓球場:250円(1人1時間) 駐車場:2時間まで無料, 以後普通自動車7時間以内340円,7時間超680円,バス1730円	<b>総合体育館使用料</b> 専用使用 競技場:27,300円/全日 入場料徴収,アマチュアスポーツ以外,町外者,附属設備,冷暖房は, 別料金 会議室:2310円/全日 研修室:3,460円/全日 控室:2,310円/全日 冷暖房は別料金 トレーニング室:420円(1人1回) 駐車場:無料
55	<b>ヨット競技場使用料</b> 一時使用:690円~3,460円/日 常時使用:3,460円~16,170円/月 学生は別料金,附属施設は別	
56	<b>朝日町庭球場使用料</b> 1面当たり1時間 一般:340円,学生:230円 1面当たり全日 一般:4,140円,学生:2,760円 夜間照明(1面当たり30分) 110円 附属設備および器具使用料は別	<b>香川町テニスコート</b> 昼間:100円(1人1回) 夜間:210円(1人1回) 町外の者は倍額
57	<b>亀岡・仏生山運動場庭球場使用料</b> 1面当たり1時間 一般:230円,学生:110円 1面当たり全日 一般:1,840円,学生:910円	
58	<b>南部運動場使用料</b> 第1グラウンド:1,520円/時間 第2グラウンド:1,270円/時間 附属設備および器具使用料は別	<b>大野河川敷運動場</b> グラウンド使用料:無料 附属設備(倉庫)使用料:500円/1回
59	<b>市民プール使用料</b> 大人:500円,高校生・中学生:370円, 小人(3歳未満の者を除く):180円/1人1回 更衣ロッカー:1個1回 50円	

## 使用料の現況

No.	施 設 名	
	高 松 市	香 川 町
60	福岡町プール使用料 大人:560円、高校生・中学生:370円、 小人(3歳未満の者を除く):250円/1人1回 更衣ロッカー:1個1回 50円 駐車場:2時間まで無料、 以後普通自動車7時間以内340円、 7時間超680円、 バス1,730円	
61	亀水運動センター使用料 体育館 専用使用:12,320円/全日 入場料等徴収,アマチュアスポーツ以外の場合は別料金 集会場等(5室):1,910円~5,080円/全日 冷暖房料は別 庭球場 1面当たり1時間 一般: 340円,学生 230円 1面当たり全日 一般:2,760円,学生1,840円 附属設備および器具使用料は別 グラウンド:1,270円/時間 プール:大人370円,高校生・中学生250円, 小人(3歳未満の者を除く)120円/1人1回 更衣ロッカー:1個1回50円	
62	西部運動センター使用料 体育館 専用使用:24,320円/全日 コインロッカー:1個1回50円 入場料等徴収,アマチュアスポーツ以外の場合は別料金 第1グラウンド:1,520円/時間 第2グラウンド:1,270円/時間 冷暖房料,附属設備および器具使用料は別	

## 使用料の現況

No.	施 設 名 等	
	高 松 市	香 川 町
63	<b>文化芸術ホール使用料</b> 大ホール(1ホール): 24,700円～159,700円(平日) 29,800円～191,600円(土・日・休日) 小ホール(2ホール): 9,600円～49,400円(平日) 11,500円～59,300円(土・日・休日) 付属室(25室):400円～8,200円 市民ギャラリー:8,700円/日 営利目的の場合は、別途割増料金 リハーサル・練習室等:200円～2,400円/時間 会議室等(13室):600円～29,100円 器具使用料は、別料金	
64	<b>図書館</b> 視聴覚ホール:11,160円～38,670円 冷暖房料:室料の1/2 音響装置等使用料別 駐車場:1時間まで無料、以後 普通自動車 130円/30分 バス 500円/30分	
65	<b>菊池寛記念館</b> 常設展示観覧料(1人1回):一般200円、高・大生150円、小・中生100円(小・中生は減免にて常設展示については無料) 特別展示観覧料(1人1回):1,000円の範囲内	
66	<b>歴史資料館観覧料</b> 常設展示観覧料(1人1回):一般200円、高・大生150円、小・中生無料 特別展示観覧料(1人1回):1,000円の範囲内	
67	<b>美術館展覧会等観覧料</b> 常設展示観覧料:150円～200円(小中生は無料) 特別展示観覧料:2,000円の範囲内(団体は別料金) 展示室:8,260円～37,980円/日 講堂:8,760円～30,360円 講座室(4室):1,710円～4,620円 (営利目的、入場料等徴収の場合は別料金) 音響装置、冷暖房料等使用料別 コインロッカー(小):@50円/回 コインロッカー(大):@100円/回	

## 使用料の現況

No.	施 設 名 等	
	高 松 市	香 川 町
68	市民文化センター使用料 大ホール: 5,080円～25,400円 会議室等(12室): 1,010円～22,610円 アマチュアスポーツ以外・入場料徴収等の場合は、別料金 音響装置、冷暖房料等使用料別 プラネタリウム観覧料: 大人300円、高校生150円、中学生・小学生・園児80円	農村環境改善センター 大ホール: 目的内使用 260円/1時間 目的外使用3,150円/1時間 第1集会室、第2集会室 目的外使用1,050円/1時間 第1農事研修室、第2農事研修室 目的外使用1,050円/1時間 調理実習室 目的外使用 520円/1時間
69		香川町営バス使用料 普通運賃 大人(中学生以上) 200円 普通運賃子供(小学生以下5歳まで) 100円(大人が同伴する4歳以下の小児については、大人1人につき1人を無賃とする。) 定期乗車券 1ヶ月定期(通勤) 8,400円 (通学) 3,300円 定期乗車券 3ヶ月定期(通勤) 23,900円 (通学) 9,400円 回数乗車券 200円券11枚綴り 2,000円 100円券11枚綴り 1,000円 身体障害者手帳の交付を受けている方等は運賃の5割を割引する。

## 手数料の現況

No.	部会名	手数料名	高松市			香川町		
			条例	単位	単価(円)	条例	単位	単価(円)
1	企画財政	納税証明手数料	手数料条例	1通	350	手数料徴収条例	1件	300
2	企画財政	市民税関係証明手数料	手数料条例	1通	350	手数料徴収条例	1件	300
3	企画財政	固定資産税関係証明手数料	手数料条例	1通	350	手数料徴収条例	1件	300
4	企画財政	固定資産課税台帳に記載をされている事項についての証明手数料	手数料条例	1通	350	手数料徴収条例	1件	300
5	企画財政	営業に関する証明手数料	手数料条例	1通	350	手数料徴収条例	1件	300
6	企画財政	固定資産課税台帳の写しの閲覧手数料	手数料条例	土地 5筆ごと	350	手数料徴収条例	1件	300
				家屋 5筆ごと	350			
				償却資産1 通	350			
7	企画財政	土地・家屋名寄帳の写しの閲覧手数料	手数料条例	1通	350	手数料徴収条例	1件	300
8	企画財政	固定資産課税台帳に登録している土地又は家屋に係る事項の一部をその記載事項とする台帳の閲覧手数料	手数料条例	土地・家屋 とも5筆ごと	350	手数料徴収条例	1件	300
9	企画財政	地籍図の閲覧手数料	手数料条例	1枚	350	手数料徴収条例	1枚	300
10	企画財政	市税督促手数料	税外収入金の督促手数料及び延滞金に関する条例	1通	100	税条例	1通	100
11	企画財政	原動機付自転車及び小型特殊自動車試乗用標識交付手数料	市税条例	1個	500			
12	企画財政	自動車臨時運行許可申請手数料	手数料条例	1両	750	手数料徴収条例	1件	750
13	企画財政	住宅用家屋証明申請手数料	手数料条例	1件	1,300	手数料徴収条例	1件	300



## 手数料の現況

No.	部 会 名	手 数 料 名	高 松 市			香 川 町		
			条 例	単 位	単 価(円)	条 例	単 位	単 価(円)
14	市民	自治会法人化認可等証明手数料	手数料条例	1件	350			
15	市民	平和公園墓園清掃手数料	平和公園条例	1㎡	500			
16	市民	平和公園墓園清掃手数料督促手数料	税外収入金の督促手数料及び延滞金に関する条	1件	100			
17	市民	平和公園墓園使用許可証再交付手数料	平和公園条例	1件	350			
18	市民	墓地使用許可証再交付手数料	墓地条例	1件	350			
19	市民	埋蔵証明等交付手数料	手数料条例	1件	350			
20	市民	住民票に記載をした事項に関する証明手数料	手数料条例	1通	350	手数料徴収条例	1通	300
21	市民	戸籍に記載した事項に関する証明手数料	手数料条例	1件	350	手数料徴収条例	1件	350
22	市民	除かれた戸籍に記載した事項に関する証明手数料	手数料条例	1件	450	手数料徴収条例	1件	450
23	市民	戸籍の届出・申請の受理の、不受理の証明または受理した書類に記載した事項の証明手数料	手数料条例	1通	350	手数料徴収条例	1通	350
			手数料条例	上質紙 1通	1,400	手数料徴収条例	上質紙 1通	1,400
24	市民	印鑑の登録の証明手数料	手数料条例	1通	350	手数料徴収条例	1通	300
25	市民	印鑑登録証交付手数料	手数料条例	1件	350			
26		印鑑登録証再交付手数料				手数料徴収条例	1件	300
27	市民	身分に関する証明手数料	手数料条例	1通	350	手数料徴収条例	1通	300
28	市民	埋火葬に関する証明手数料	手数料条例	1通	350	手数料徴収条例	1通	300
29	市民	外国人登録原票記載事項証明手数料	手数料条例	1通	350	手数料徴収条例	1通	300

## 手数料の現況

No.	部会名	手数料名	高松市			香川町		
			条例	単位	単価(円)	条例	単位	単価(円)
30	市民	その他事実に関する証明	手数料条例	1通	350	手数料徴収条例	1通	300
31	市民	住民票の写しの交付手数料	手数料条例	1通	350	手数料徴収条例	1通	300
32	市民	戸籍の附票の写しの交付手数料	手数料条例	1通	350	手数料徴収条例	1通	300
33	市民	戸籍の謄本又は抄本の交付手数料	手数料条例	1通	450	手数料徴収条例	1通	450
34	市民	除かれた戸籍の謄本又は抄本の交付手数料	手数料条例	1通	750	手数料徴収条例	1通	750
35	市民	住民基本台帳の閲覧手数料	手数料条例	1回 1世帯	350	手数料徴収条例	1回 1人	300
36	市民	戸籍の届書等の閲覧手数料	手数料条例	書類1件	350	手数料徴収条例	書類1件	350
37	市民	住民基本台帳カード交付(再交付)手数料	手数料条例	1件	500	手数料徴収条例	1件 (交付)	500
							1件 (再交付)	1,500
38	市民	普通診断書(診療所)	国民健康保険診療所条例	1通	1,575			
39	市民	健康診断書(診療所)	国民健康保険診療所条例	1通	1,575			
40	市民	証明書(診療所)	国民健康保険診療所条例	1通	1,050			
41	市民	国民健康保険料督促手数料	国民健康保険診療所条例	1通	100	国民健康保険税条例	1通	100
42	市民	国民健康保険証明手数料	手数料条例	1通	350	手数料徴収条例	1通	300
43	市民	死亡診断書(診療所)	国民健康保険診療所条例	1通	3,150			
44	市民	死体(胎)検案書(診療所)	国民健康保険診療所条例	1通	4,200			

## 手数料の現況

No.	部 会 名	手 数 料 名	高 松 市			香 川 町		
			条 例	単 位	単 価(円)	条 例	単 位	単 価(円)
45	健康福祉	介護保険料督促手数料	介護保険条例	1通	100	介護保険条例	1通	100
46	健康福祉	保育所入所者負担金督促手数料	税外収入金の督促手数料及び延滞金に関する条例	1通	100			
47	健康福祉	介護老人保健施設の開設許可事項の変更許可申請手数料	手数料条例	1件	33,000			
48	健康福祉	死体の保存の許可申請手数料	手数料条例	1件	3,400			
49	健康福祉	診療所開設許可申請手数料	手数料条例	1件	18,000			
50	健康福祉	助産所開設許可申請手数料	手数料条例	1件	11,000			
51	健康福祉	衛生検査所登録申請手数料	手数料条例	1件	80,000			
52	健康福祉	衛生検査所登録変更申請手数料	手数料条例	1件	61,000			
53	健康福祉	病院検査手数料	手数料条例	1件	43,000			
54	健康福祉	病院検査手数料(申請者による自主検査に係るもの)	手数料条例	1件	8,000			
55	健康福祉	診療所検査手数料	手数料条例	1件	22,000			
56	健康福祉	診療所検査手数料(申請者による自主検査に係るもの)	手数料条例	1件	4,000			
57	健康福祉	助産所検査手数料	手数料条例	1件	16,000			
58	健康福祉	助産所検査手数料(申請者による自主検査に係るもの)	手数料条例	1件	3,400			
59	健康福祉	衛生検査所登録証明書書換え交付手数料	手数料条例	1件	8,200			

## 手数料の現況

No.	部 会 名	手 数 料 名	高 松 市			香 川 町		
			条 例	単 位	単 価(円)	条 例	単 位	単 価(円)
60	健康福祉	衛生検査所登録証明書再交付手数料	手数料条例	1件	8,200			
61	健康福祉	旅館業営業許可申請手数料	手数料条例	1件	22,000			
62	健康福祉	旅館業の許可を受けた営業者地位承継承認申請手数料	手数料条例	1件	7,400			
63	健康福祉	興行場営業許可申請手数料	手数料条例					
		常設興行場		1件	14,000			
		仮設興行場		1件	7,000			
64	健康福祉	公衆浴場営業許可申請手数料	手数料条例	1件	22,000			
65	健康福祉	一般と畜場の設置許可申請手数料	手数料条例	1件	22,000			
66	健康福祉	簡易と畜場の設置許可申請手数料	手数料条例	1件	10,000			
67	健康福祉	食鳥処理事業の許可申請手数料	手数料条例	1件	19,000			
68	健康福祉	食鳥処理場の設備又は設備変更許可申請手数料	手数料条例	1件	10,000			
69	健康福祉	食鳥検査手数料	手数料条例					
		平日		1羽	3			
		休日等		1羽	4			
70	健康福祉	確認規程の認定申請手数料	手数料条例	1件	5,500			
71	健康福祉	確認規程の変更認定申請手数料	手数料条例	1件	2,300			
72	健康福祉	薬局開設許可申請手数料	手数料条例	1件	29,000			
73	健康福祉	薬局開設許可更新申請手数料	手数料条例	1件	11,000			
74	健康福祉	医薬品製造業許可申請手数料	手数料条例	1件	11,000			
75	健康福祉	医薬品製造業許可更新申請手数料	手数料条例	1件	5,600			

## 手数料の現況

No.	部 会 名	手 数 料 名	高 松 市			香 川 町		
			条 例	単 位	単 価(円)	条 例	単 位	単 価(円)
76	健康福祉	医薬品製造品目の変更又は追加許可申請手数料	手数料条例	1品目	90			
77	健康福祉	医薬品一般販売業又は特例販売業許可申請手数料	手数料条例	1件	29,000			
78	健康福祉	医薬品一般販売業又は特例販売業許可更新申請手数料	手数料条例	1件	11,000			
79	健康福祉	毒物・劇物販売業登録申請手数料	手数料条例	1件	14,700			
80	健康福祉	毒物・劇物販売業登録更新申請手数料	手数料条例	1件	6,400			
81	健康福祉	温泉の利用許可申請手数料	手数料条例	1件	35,000			
82	健康福祉	危険な動物の飼養又は保管の許可申請手数料	手数料条例	1件	6,500			
83	健康福祉	危険な動物の飼養又は保管の変更許可申請手数料	手数料条例	1件	3,900			
84	健康福祉	クリーニング所確認検査手数料	手数料条例	1件	16,000			
85	健康福祉	理容所確認検査手数料	手数料条例	1件	16,000			
86	健康福祉	美容所確認検査手数料	手数料条例	1件	16,000			
87	健康福祉	と畜検査手数料	手数料条例	1頭	500 他2種			
		時間内						
		時間外						
88	健康福祉	犬の登録手数料	手数料条例	1頭	3,000	手数料徴収条例	1頭	3,000
89	健康福祉	狂犬病予防注射手数料	手数料条例	1頭	2,300	手数料徴収条例	1頭	2,300
90	健康福祉	狂犬病予防注射済票交付手数料	手数料条例	1件	550	手数料徴収条例	1件	550

## 手数料の現況

No.	部 会 名	手 数 料 名	高 松 市			香 川 町		
			条 例	単 位	単 価(円)	条 例	単 位	単 価(円)
91	健康福祉	抑留犬・猫の飼養管理手数料	手数料条例	1頭(匹)1日	630			
92	健康福祉	抑留犬・猫の返還手数料	手数料条例	1頭(匹)	2,410			
93	健康福祉	犬の鑑札の再交付手数料	手数料条例	1件	1,600	手数料徴収条例	1件	1,600
94	健康福祉	狂犬病予防注射済票再交付手数料	手数料条例	1件	340	手数料徴収条例	1件	340
95	健康福祉	医薬品の品目ごとの製造承認手数料	手数料条例	1品目	90			
96	健康福祉	医薬品の品目ごとの製造承認事項の一部変更承認手数料	手数料条例	1品目	90			
97	健康福祉	医薬品製造業許可証の書換え交付手数料	手数料条例	1件	2,000			
98	健康福祉	医薬品製造業許可証の再交付手数料	手数料条例	1件	2,900			
99	健康福祉	薬局・医薬品一般販売業又は特例販売業許可証の書換え交付手数料	手数料条例	1件	2,000			
100	健康福祉	薬局・医薬品一般販売業又は特例販売業許可証再交付手数料	手数料条例	1件	2,900			
101	健康福祉	毒物・劇物販売業登録票の書換え交付手数料	手数料条例	1件	2,400			
102	健康福祉	毒物・劇物販売業登録票再交付手数料	手数料条例	1件	4,000			
103	健康福祉	魚介類行商登録申請手数料	手数料条例	1件	1,700			
104	健康福祉	魚介類行商登録更新手数料	手数料条例	1件	1,000			
105	健康福祉	胎盤胞衣・産汚物取扱い手数料	手数料条例	1件	1,150			
106	健康福祉	化製場設置許可申請手数料	化製場等に関する条例	1件	19,000			

## 手数料の現況

No.	部 会 名	手 数 料 名	高 松 市			香 川 町		
			条 例	単 位	単 価(円)	条 例	単 位	単 価(円)
107	健康福祉	死亡獣畜取扱場設置許可申請手数料	化製場等に関する条例	1件	12,000			
108	健康福祉	化製場等に関する法律第8条に規定する製造又は貯蔵施設設置許可申請手数料	化製場等に関する条例	1件	12,000			
109	健康福祉	動物の飼養又は収容の許可申請手数料	化製場等に関する条例	1件	6,000			
110	健康福祉	室内空気検査手数料	保健所条例施行規則	1件	670 ~ 3,260			
111	健康福祉	照度測定手数料	保健所条例施行規則	1件	530			
112	健康福祉	紫外線測定手数料	保健所条例施行規則	1件	530			
113	健康福祉	食品等細菌学的検査手数料	保健所条例施行規則	1件	1,210 ~ 3,850			
114	健康福祉	食品等化学検査手数料	保健所条例施行規則	1件	740 ~ 4,660			
115	健康福祉	飲料水化学試験手数料	保健所条例施行規則	1件	3,260			
116	健康福祉	飲料水細菌試験手数料	保健所条例施行規則	1件	1,200 ~ 1,920			
117	健康福祉	飲料水中放射能試験手数料	保健所条例施行規則	1件	1,980			
118	健康福祉	水質成分分析手数料	保健所条例施行規則		1,160 ~ 11,080			
119	健康福祉	水道水定期検査手数料	保健所条例施行規則	1件	4,500			
120	健康福祉	プール、海水浴場等水浴場の水質検査手数料	保健所条例施行規則	1件	3,020			

## 手数料の現況

No.	部 会 名	手 数 料 名	高 松 市			香 川 町		
			条 例	単 位	単 価(円)	条 例	単 位	単 価(円)
121	健康福祉	浴槽水検査手数料	保健所条例施行規則	1件	2,970			
122	健康福祉	証明書料(保健所)	保健所条例施行規則	1通	570			
123	健康福祉	試験検査成績書再交付手数料(保健所)	保健所条例施行規則	1通	460			
124	健康福祉	飲食店営業許可申請手数料	食品衛生法施行条例	1件	16,000 他2種類			
125	健康福祉	飲食店営業継続許可申請手数料	食品衛生法施行条例	1件	13,000 他1種類			
126	健康福祉	喫茶店営業許可申請手数料	食品衛生法施行条例	1件	9,600 他1種類			
127	健康福祉	喫茶店営業継続許可申請手数料	食品衛生法施行条例	1件	7,800 他1種類			
128	健康福祉	菓子製造業許可申請手数料	食品衛生法施行条例	1件	14,000 他2種類			
129	健康福祉	菓子製造業継続許可申請手数料	食品衛生法施行条例	1件	12,000 他1種類			
130	健康福祉	あん類製造業許可申請手数料	食品衛生法施行条例	1件	14,000			
131	健康福祉	あん類製造業継続許可申請手数料	食品衛生法施行条例	1件	12,000			
132	健康福祉	アイスクリーム類製造業許可申請手数料	食品衛生法施行条例	1件	14,000			
133	健康福祉	アイスクリーム類製造業継続許可申請手数料	食品衛生法施行条例	1件	12,000			
134	健康福祉	乳処理業許可申請手数料	食品衛生法施行条例	1件	21,000			
135	健康福祉	乳処理業継続許可申請手数料	食品衛生法施行条例	1件	16,000			



## 手数料の現況

No.	部 会 名	手 数 料 名	高 松 市			香 川 町		
			条 例	単 位	単 価(円)	条 例	単 位	単 価(円)
136	健康福祉	特別牛乳搾取処理業許可申請手数料	食品衛生法施行条例	1件	21,000			
137	健康福祉	特別牛乳搾取処理業継続許可申請手数料	食品衛生法施行条例	1件	16,000			
138	健康福祉	乳製品製造業許可申請手数料	食品衛生法施行条例	1件	21,000			
139	健康福祉	乳製品製造業継続許可申請手数料	食品衛生法施行条例	1件	16,000			
140	健康福祉	集乳業許可申請手数料	食品衛生法施行条例	1件	9,600			
141	健康福祉	集乳業継続許可申請手数料	食品衛生法施行条例	1件	7,800			
142	健康福祉	乳類販売業許可申請手数料	食品衛生法施行条例	1件	9,600 他1種類			
143	健康福祉	乳類販売業継続許可申請手数料	食品衛生法施行条例	1件	7,800 他1種類			
144	健康福祉	食肉処理業許可申請手数料	食品衛生法施行条例	1件	21,000			
145	健康福祉	食肉処理業継続許可申請手数料	食品衛生法施行条例	1件	16,000			
146	健康福祉	食肉販売業許可申請手数料	食品衛生法施行条例	1件	9,600 他1種類			
147	健康福祉	食肉販売業継続許可申請手数料	食品衛生法施行条例	1件	7,800 他1種類			
148	健康福祉	食肉製品製造業許可申請手数料	食品衛生法施行条例	1件	21,000			
149	健康福祉	食肉製品製造業継続許可申請手数料	食品衛生法施行条例	1件	16,000			
150	健康福祉	魚介類販売業許可申請手数料	食品衛生法施行条例	1件	9,600			
151	健康福祉	魚介類販売業継続許可申請手数料	食品衛生法施行条例	1件	7,800			

## 手数料の現況

No.	部 会 名	手 数 料 名	高 松 市			香 川 町		
			条 例	単 位	単 価(円)	条 例	単 位	単 価(円)
152	健康福祉	魚介類競り売り営業許可申請手数料	食品衛生法施行条例	1件	21,000			
153	健康福祉	魚介類競り売り営業継続許可申請手数料	食品衛生法施行条例	1件	16,000			
154	健康福祉	魚肉練り製品製造業許可申請手数料	食品衛生法施行条例	1件	16,000			
155	健康福祉	魚肉練り製品製造業継続許可申請手数料	食品衛生法施行条例	1件	13,000			
156	健康福祉	食品の冷凍又は冷蔵業許可申請手数料	食品衛生法施行条例	1件	21,000			
157	健康福祉	食品の冷凍又は冷蔵業継続許可申請手数料	食品衛生法施行条例	1件	16,000			
158	健康福祉	食品の放射線照射業許可申請手数料	食品衛生法施行条例	1件	21,000			
159	健康福祉	食品の放射線照射業継続許可申請手数料	食品衛生法施行条例	1件	16,000			
160	健康福祉	清涼飲料水製造業許可申請手数料	食品衛生法施行条例	1件	21,000			
161	健康福祉	清涼飲料水製造業継続許可申請手数料	食品衛生法施行条例	1件	16,000			
162	健康福祉	乳酸菌飲料製造業許可申請手数料	食品衛生法施行条例	1件	14,000			
163	健康福祉	乳酸菌飲料製造業継続許可申請手数料	食品衛生法施行条例	1件	12,000			
164	健康福祉	氷雪製造業許可申請手数料	食品衛生法施行条例	1件	21,000 他1種類			
165	健康福祉	氷雪製造業継続許可申請手数料	食品衛生法施行条例	1件	16,000 他1種類			

## 手数料の現況

No.	部 会 名	手 数 料 名	高 松 市			香 川 町		
			条 例	単 位	単 価(円)	条 例	単 位	単 価(円)
166	健康福祉	氷雪販売業許可申請手数料	食品衛生法施行条例	1件	14,000			
167	健康福祉	氷雪販売業継続許可申請手数料	食品衛生法施行条例	1件	12,000			
168	健康福祉	食用油脂製造業許可申請手数料	食品衛生法施行条例	1件	21,000			
169	健康福祉	食用油脂製造業継続許可申請手数料	食品衛生法施行条例	1件	16,000			
170	健康福祉	マーガリン又はショートニング製造業許可申請手数料	食品衛生法施行条例	1件	21,000			
171	健康福祉	マーガリン又はショートニング製造業継続許可申請手数料	食品衛生法施行条例	1件	16,000			
172	健康福祉	みそ製造業許可申請手数料	食品衛生法施行条例	1件	16,000			
173	健康福祉	みそ製造業継続許可申請手数料	食品衛生法施行条例	1件	13,000			
174	健康福祉	醤油製造業許可申請手数料	食品衛生法施行条例	1件	16,000			
175	健康福祉	醤油製造業継続許可申請手数料	食品衛生法施行条例	1件	13,000			
176	健康福祉	ソース類製造業許可申請手数料	食品衛生法施行条例	1件	16,000			
177	健康福祉	ソース類製造業継続許可申請手数料	食品衛生法施行条例	1件	13,000			
178	健康福祉	酒類製造業許可申請手数料	食品衛生法施行条例	1件	16,000			
179	健康福祉	酒類製造業継続許可申請手数料	食品衛生法施行条例	1件	13,000			
180	健康福祉	豆腐製造業許可申請手数料	食品衛生法施行条例	1件	14,000			
181	健康福祉	豆腐製造業継続許可申請手数料	食品衛生法施行条例	1件	12,000			
182	健康福祉	納豆製造業許可申請手数料	食品衛生法施行条例	1件	14,000			
183	健康福祉	納豆製造業継続許可申請手数料	食品衛生法施行条例	1件	12,000			

## 手数料の現況

No.	部 会 名	手 数 料 名	高 松 市			香 川 町		
			条 例	単 位	単 価(円)	条 例	単 位	単 価(円)
184	健康福祉	めん類製造業許可申請手数料	食品衛生法施行条例	1件	14,000			
185	健康福祉	めん類製造業継続許可申請手数料	食品衛生法施行条例	1件	12,000			
186	健康福祉	そうざい製造業許可申請手数料	食品衛生法施行条例	1件	21,000			
187	健康福祉	そうざい製造業継続許可申請手数料	食品衛生法施行条例	1件	16,000			
188	健康福祉	缶詰又は瓶詰食品製造業許可申請手数料	食品衛生法施行条例	1件	21,000			
189	健康福祉	缶詰又は瓶詰食品製造業継続許可申請手数料	食品衛生法施行条例	1件	16,000			
190	健康福祉	添加物製造業許可申請手数料	食品衛生法施行条例	1件	21,000			
191	健康福祉	添加物製造業継続許可申請手数料	食品衛生法施行条例	1件	16,000			
192	健康福祉	診断書料(保健所)	保健所条例	1通	570			
193	健康福祉	普通診断書交付手数料(夜間急病診療所)	夜間急病診療所条例	1通	1,575			
194	健康福祉	証明書交付手数料(夜間急病診療所)	夜間急病診療所条例	1通	1,050			
195	健康福祉	死亡診断書(夜間急病診療所)	夜間急病診療所条例	1通	3,150			
196	健康福祉	死体検案書(夜間急病診療所)	夜間急病診療所条例	1通	4,200			
197	健康福祉	普通診断書料	市民病院条例	1通	1,575	香川病院使用料手数料条例	1部	1,000
198	健康福祉	証明書料(簡易なもの)	市民病院条例	1通	1,050	香川病院使用料手数料条例	1部	500
199	健康福祉	証明書料(複雑なもの)	市民病院条例	1通	1,575	香川病院使用料手数料条例	1部	3,000

## 手数料の現況

No.	部 会 名	手 数 料 名	高 松 市			香 川 町		
			条 例	単 位	単 価(円)	条 例	単 位	単 価(円)
200	健康福祉	健康診断書料	市民病院条例	1通	1,575	香川病院使用料手数料条例	1部	1,000
201	健康福祉	妊産婦診断書料	市民病院条例	1通	1,575			
202	健康福祉	死亡診断書料	市民病院条例	1通	3,150	香川病院使用料手数料条例	1部	3,000
203	健康福祉	特別診断書料(簡易なもの)	市民病院条例	1通	3,150	香川病院使用料手数料条例	1部	2,000
204	健康福祉	特別診断書料(複雑なもの)	市民病院条例	1通	4,200	香川病院使用料手数料条例	1部	3,000
		特別診断料(特に複雑なもの)				香川病院使用料手数料条例	1部	5,000
205	健康福祉	診察券再発行手数料	市民病院条例	1枚	105			
206	健康福祉	受託検査手数料	市民病院条例	1件	厚生労働大臣の定める基準により算出した額の100分の80に相当する額に100分の105を乗じて得た額	香川病院使用料手数料条例	1件	診療報酬に関する厚生労働省告示により算定した額の100分の80に相当する額に100分の105を乗じて得た額

## 手数料の現況

No.	部会名	手数料名	高 松 市			香 川 町		
			条 例	単 位	単 価(円)	条 例	単 位	単 価(円)
207	健康福祉	死体検案書 (変死の場合)				香川病院使用料手数料条例	1部	10,000
		(病死の場合)					1部	5,000
208	健康福祉	普通健康診断料				香川病院使用料手数料条例	1件 診療報酬に関する厚生労働省告示により算定した額の初診料に相当する額	
209	健康福祉	学校教育法(昭和22年法律第26号)の規定による学生、生徒、児童又は幼児の健康診断料				香川病院使用料手数料条例	1件 前号に定める額の100分の50に相当する額	
210	健康福祉	検査、レントゲン検診を行った健康診断料				香川病院使用料手数料条例	1件 診療報酬に関する厚生労働省告示により算定した額を1号又は2号に定める額に加算する	
211	健康福祉	その他の健康診断料				香川病院使用料手数料条例	1件 診療報酬に関する厚生労働省告示により算定した額	
212	健康福祉	介護保険法によるサービス手数料				手数料徴収条例	介護保険法(平成9年法律第123号)第41条第4項、第46条第2項、第53条第2項及び第58条第2項の規定による厚生労働大臣が定める基準に基づいて町長が定める額	

### 手数料の現況

No.	部 会 名	手 数 料 名	高 松 市			香 川 町		
			条 例	単 位	単 価(円)	条 例	単 位	単 価(円)
213	健康福祉	訪問看護利用料 (指定訪問看護利用料は除く)				保健福祉総合センターの 設置及び管理に関する条 例施行規則	<ul style="list-style-type: none"> <li>・利用料</li> <li>・訪問看護に要する 費用の1割～2割 (老人医療受給者証を所 持する者)</li> <li>・保険負担割合(老人以 外の者 1割～3割)</li> <li>・交通費 (香川町内の者は無料)</li> <li>・1回につき 片道概ね5km未満100円</li> <li>・1回につき 片道概ね5km以上200円</li> <li>・その他の料金</li> <li>・時間外加算 1回850円 (午後6時～午後10時)</li> <li>1回4,800円 (午後10時～午前6時)</li> <li>・休日加算 1回2,500円</li> <li>・死後の処理 実費に相当する額</li> <li>・衛生材料等 実費に相当する額</li> </ul>	

## 手数料の現況

No.	部会名	手数料名	高 松 市			香 川 町		
			条 例	単 位	単 価(円)	条 例	単 位	単 価(円)
214	健康福祉	指定訪問看護利用料				訪問看護ステーション運営規程	利用料 厚生労働大臣が定める基準による額。 交通費 ・事業の実施地域(香川町の区域)を越えて行う指定訪問看護に要した交通費は、その実費を徴収する。 ・自動車を使用した場合の交通費(香川町内は無料) 片道5km未満100円 片道5km以上200円 その他の料金 ・死後の処理 実費に相当する額	
215	健康福祉	指定居宅介護支援事業所利用料				指定居宅介護支援事業所運営規程	利用料 厚生労働大臣が定める基準による額。 交通費 ・事業の実施地域(香川町の区域)を越えて行う指定居宅介護支援に要した交通費は、その実費を徴収する。 ・自動車を使用した場合の交通費(香川町内は無料) 片道5km未満100円 片道5km以上200円	



## 手数料の現況

No.	部 会 名	手 数 料 名	高 松 市			香 川 町		
			条 例	単 位	単 価(円)	条 例	単 位	単 価(円)
216	環境	一般廃棄物処理施設設置許可申請手数料	手数料条例	1件	130,000			
		一般廃棄物処理施設						
		その他の一般廃棄物処理施設						
217	環境	一般廃棄物処理施設設置許可に係る事項の変更許可申請手数料	手数料条例	1件	120,000			
		一般廃棄物処理施設						
		その他の一般廃棄物処理施設						
218	環境	一般廃棄物処理施設・産業廃棄物処理施設の譲受け又は借受けの許可申請手数料	手数料条例	1件	68,000			
219	環境	一般廃棄物処理施設・産業廃棄物処理施設の設置許可を受けた法人の合併又は分割の許可申請手数料	手数料条例	1件	68,000			
220	環境	産業廃棄物収集運搬業許可申請手数料	手数料条例	1件	81,000			
221	環境	産業廃棄物収集運搬業許可の更新申請手数料	手数料条例	1件	73,000			
222	環境	産業廃棄物処分業許可申請手数料	手数料条例	1件	100,000			
223	環境	産業廃棄物処分業許可の更新申請手数料	手数料条例	1件	94,000			
224	環境	産業廃棄物収集運搬業の事業範囲の変更許可申請手数料	手数料条例	1件	71,000			
225	環境	産業廃棄物処分業の事業範囲の変更許可申請手数料	手数料条例	1件	92,000			
226	環境	特別管理産業廃棄物収集運搬業許可申請手数料	手数料条例	1件	81,000			

## 手数料の現況

No.	部会名	手数料名	高松市			香川町		
			条例	単位	単価(円)	条例	単位	単価(円)
227	環境	特別管理産業廃棄物収集運搬業許可の更新申請手数料	手数料条例	1件	74,000			
228	環境	特別管理産業廃棄物処分業許可申請手数料	手数料条例	1件	100,000			
229	環境	特別管理産業廃棄物処分業許可の更新申請手数料	手数料条例	1件	95,000			
230	環境	特別管理産業廃棄物収集運搬業の事業範囲の変更許可申請手数料	手数料条例	1件	72,000			
231	環境	特別管理産業廃棄物処分業の事業範囲の変更許可申請手数料	手数料条例	1件	95,000			
232	環境	産業廃棄物処理施設設置許可申請手数料	高松市手数料条例					
		産業廃棄物処理施設		1件	140,000			
		その他の産業廃棄物処理施設		1件	120,000			
233	環境	産業廃棄物処理施設設置許可に係る事項変更の許可申請手数料	手数料条例					
		産業廃棄物処理施設		1件	130,000			
		その他の産業廃棄物処理施設		1件	110,000			
234	環境	一般廃棄物収集運搬業(し尿)許可手数料	廃棄物の適正処理および再生利用の促進に関する条例	1件	10,000	廃棄物の処理及び清掃に関する条例	1件	5,000
235	環境	一般廃棄物処分業(し尿)許可手数料	廃棄物の適正処理および再生利用の促進に関する条例	1件	10,000			
236	環境	浄化槽清掃業許可手数料	廃棄物の適正処理および再生利用の促進に関する条例	1件	10,000	廃棄物の処理及び清掃に関する条例	1件	7,000

## 手数料の現況

No.	部会名	手数料名	高松市			香川町		
			条例	単位	単価(円)	条例	単位	単価(円)
237	環境	一般廃棄物処理手数料 (陶最終処分場)	廃棄物の適正処理および 再生利用の促進に関する 条例	20kg単位	(1)100kgま で1,350円 (2)100kgを 超えるもの は1,350円 に20kgまで ごとに270円 を加算した 額 16.10.1 施行 ただし、南 部広域ク リーンセン ターに搬入 されるごみ のうち、缶ビ ン・ペットボ トルについて は、「1,350 円」を「1,150 円」に、「270 円」を「230 円」とする。			
238	環境	臨時に収集・運搬・処分する家庭系一 般廃棄物処理手数料	廃棄物の適正処理および 再生利用の促進に関する 条例	1品目	500 ~2,000	廃棄物の処理及び清掃に 関する条例	戸別収集粗大ごみ 軽四1車3,670円 2トン車11,550円 持ち込みごみ10kg当たり 21円~525円	

## 手数料の現況

No.	部会名	手数料名	高松市			香川町		
			条例	単位	単価(円)	条例	単位	単価(円)
239	環境	臨時に収集・運搬する特定家庭用機器 廃棄物処理手数料	廃棄物の適正処理および 再生利用の促進に関する 条例	1台	2,000			
240	環境	犬、猫等の死体の収集・運搬・処分に係 る処理手数料	廃棄物の適正処理および 再生利用の促進に関する 条例	1体	1,480	廃棄物の処理及び清掃に 関する条例	1体	1,000
241	環境	犬、猫等の死体の処分に係る処理手 数料	廃棄物の適正処理および 再生利用の促進に関する 条例	1体	590	廃棄物の処理及び清掃に 関する条例	1体	500
242	環境	一般廃棄物収集運搬業(ごみ)許可手 数料	廃棄物の適正処理および 再生利用の促進に関する 条例	1件	10,000	廃棄物の処理及び清掃に 関する条例	1件	5,000
243	環境	一般廃棄物処分業(ごみ)許可手数料	廃棄物の適正処理および 再生利用の促進に関する 条例	1件	10,000			
244	環境	定期収集家庭系一般廃棄物(燃やせる ごみおよび破碎ごみに限る。)の処理手 数料	廃棄物の適正処理および 再生利用の促進に関する 条例	袋	指定収集袋 (大)40円 (中)30円 (小)20円	廃棄物の処理及び清掃に 関する条例	10枚(1袋)	可燃(大)420 円(中)315円 (小)210円 不燃(第)420 円(中)315円 資源カン 210円 資源ピン 210円
245	環境	自動車リサイクル法に基づく解体業許 可申請審査手数料	手数料条例	1件	78,000			
246	環境	自動車リサイクル法に基づく解体業許 可申請審査手数料(更新)	手数料条例	1件	70,000			

## 手数料の現況

No.	部 会 名	手 数 料 名	高 松 市			香 川 町		
			条 例	単 位	単 価(円)	条 例	単 位	単 価(円)
247	環境	自動車リサイクル法に基づく破砕業許可申請審査手数料	手数料条例	1件	84,000			
248	環境	自動車リサイクル法に基づく破砕業許可申請審査手数料(更新)	手数料条例	1件	77,000			
249	環境	自動車リサイクル法に基づく破砕業事業範囲変更許可申請審査手数料	手数料条例	1件	75,000			
250	環境	自動車リサイクル法に基づく引取業者登録申請審査手数料	手数料条例	1件	4,000 H17.1.1 施行			
251	環境	自動車リサイクル法に基づく引取業者登録申請審査手数料(更新)	手数料条例	1件	3,000 H17.1.1 施行			
252	環境	自動車リサイクル法に基づくフロン類回収業者登録申請審査手数料	手数料条例	1件	5,000 H17.1.1 施行			
253	環境	自動車リサイクル法に基づくフロン類回収業者登録申請審査手数料(更新)	手数料条例	1件	4,000 H17.1.1 施行			
254	環境	し尿処理手数料(従量制)				廃棄物の処理及び清掃に関する条例	18リットル	20
		(浄化槽汚泥)				廃棄物の処理及び清掃に関する条例	18リットル	20
255	産業	計量器定期検査手数料	手数料条例	1個	1,400 他18種類			
256	産業	適正計量管理事務所指定検査手数料	手数料条例	1件	7,400			
257	産業	鳥獣飼養許可証交付手数料	手数料条例	1件	3,400	手数料徴収条例	1件	3,400
258	産業	鳥獣飼養許可証の更新手数料	手数料条例	1件	3,400	手数料徴収条例	1件	3,400

## 手数料の現況

No.	部 会 名	手 数 料 名	高 松 市			香 川 町		
			条 例	単 位	単 価(円)	条 例	単 位	単 価(円)
259	産業	鳥獣飼養許可証再交付手数料	手数料条例	1件	3,400	手数料徴収条例	1件	3,400
260	都市開発	屋外広告物講習会受講手数料	屋外広告物条例	1件	3,000			
261	都市開発	はり紙による屋外広告手数料	屋外広告物条例	100枚	350			
262	都市開発	はり札または簡易広告板による屋外広告手数料	屋外広告物条例	1枚	250			
263	都市開発	はり札または簡易広告板による屋外広告手数料(変更または改造に係る許可申請手数料)	屋外広告物条例	1枚	100			
264	都市開発	立看板またはのぼり旗による屋外広告手数料	屋外広告物条例	1枚または1本	350			
265	都市開発	立看板またはのぼり旗による屋外広告手数料(変更または改造に係る許可申請手数料)	屋外広告物条例	1枚または1本	100			
266	都市開発	建物、塀その他の工作物に直接塗装した広告物による屋外広告手数料	屋外広告物条例	1件	300 ~ 10,000			
267	都市開発	建物、塀その他の工作物に直接塗装した広告物による屋外広告手数料(変更または改造に係る許可申請手数料)	屋外広告物条例	1件	100 ~ 500			
268	都市開発	電柱(街灯柱を含む)広告による屋外広告手数料	屋外広告物条例	1個	280			
269	都市開発	電柱(街灯柱を含む)広告による屋外広告手数料(変更または改造に係る許可申請手数料)	屋外広告物条例	1個	60			
270	都市開発	広告板または広告塔による屋外広告手数料	屋外広告物条例	1個	300 ~ 10,000			
271	都市開発	広告板または広告塔による屋外広告手数料(変更または改造に係る許可申請手数料)	屋外広告物条例	1個	100 ~ 500			

## 手数料の現況

No.	部 会 名	手 数 料 名	高 松 市			香 川 町		
			条 例	単 位	単 価(円)	条 例	単 位	単 価(円)
272	都市開発	広告幕による屋外広告手数料	屋外広告物条例	1枚	550			
273	都市開発	広告幕による屋外広告手数料(変更または許可申請手数料)	屋外広告物条例	1枚	350			
274	都市開発	アーチ広告による屋外広告手数料	屋外広告物条例	1個	3,000			
275	都市開発	アーチ広告による屋外広告手数料(変更または許可申請手数料)	屋外広告物条例	1個	500			
276	都市開発	気球広告による屋外広告手数料	屋外広告物条例	1個	1,000			
277	都市開発	気球広告による屋外広告手数料(変更または許可申請手数料)	屋外広告物条例	1個	500			
278	都市開発	特殊な照明装置による広告物の屋外広告手数料	屋外広告物条例	1個	1,500 ~ 13,200			
279	都市開発	特殊な照明装置による広告物の屋外広告手数料(変更または許可申請手数料)	屋外広告物条例	1個	500			
280	都市開発	仮換地等証明手数料	手数料条例	1通	350			
281	都市開発	優良宅地造成認定申請手数料	手数料条例	1件	86,000 ~ 870,000	手数料徴収条例	1件	86,000
282	都市開発	優良住宅新築認定申請手数料	手数料条例	1件	6,200 ~ 58,000	手数料徴収条例	1件	6,200 ~ 58,000
283	都市開発	用途地域証明手数料				手数料徴収条例	1件	300

## 手数料の現況

No.	部 会 名	手 数 料 名	高 松 市			香 川 町		
			条 例	単 位	単 価(円)	条 例	単 位	単 価(円)
284	都市開発	開発行為許可申請手数料(自己の居住用・住宅の建築用)	手数料条例	1件	22,000 ~ 300,000			
285	都市開発	開発行為許可申請手数料(住宅以外の建築物で、自己の業務用建築・特定工作物の建設用)	手数料条例	1件	30,000 ~ 480,000			
286	都市開発	開発行為許可申請手数料(上記以外)	手数料条例	1件	130,000 ~ 870,000			
287	都市開発	開発行為変更許可申請手数料 最高額	手数料条例	1件	870,000			
288	都市開発	特定用途制限地域内における建築物等の用途制限の例外許可の許可申請手数料	特定用途制限地域内における建築物等の制限に関する条例	1件	180,000			
289	都市開発	特定用途制限地域内における建築物の高さ制限の例外許可の許可申請手数料	特定用途制限地域内における建築物等の制限に関する条例	1件	160,000			
290	都市開発	開発許可を受けた地位の承継の承認申請手数料	手数料条例	1件	1,700 ~ 17,000			
291	都市開発	建築物に関する確認申請手数料	建築基準法施行条例	1件	5,000 他			
292	都市開発	建築物に関する完了検査申請手数料	建築基準法施行条例	1件	10,000 他			
293	都市開発	中間検査を受けた建築物に関する完了検査申請手数料	建築基準法施行条例	1件	15,000 他			
294	都市開発	建築物に関する中間検査申請手数料	建築基準法施行条例	1件	15,000 他			
295	都市開発	検査済証の交付を受ける前における建築物等の仮使用承認申請手数料	建築基準法施行条例	1件	120,000			



## 手数料の現況

No.	部 会 名	手 数 料 名	高 松 市			香 川 町		
			条 例	単 位	単 価(円)	条 例	単 位	単 価(円)
296	都市開発	建築物の敷地と道路との関係の建築許可申請手数料	建築基準法施行条例	1件	33,000			
297	都市開発	公衆便所等の道路内における建築許可申請手数料	建築基準法施行条例	1件	33,000			
298	都市開発	道路内における建築認定申請手数料	建築基準法施行条例	1件	27,000			
299	都市開発	公共用歩廊等の道路内における建築許可申請手数料	建築基準法施行条例	1件	160,000			
300	都市開発	壁面線外における建築許可申請手数料	建築基準法施行条例	1件	160,000			
301	都市開発	用途地域における建築等許可申請手数料	建築基準法施行条例	1件	180,000			
302	都市開発	特殊建築物等敷地許可申請手数料	建築基準法施行条例	1件	160,000			
303	都市開発	建築物の建ぺい率に関する制限の適用除外に係る許可申請手数料	建築基準法施行条例	1件	33,000			
304	都市開発	建築物の敷地面積の許可申請手数料	建築基準法施行条例	1件	160,000			
305	都市開発	建築物の高さの特例認定申請手数料	建築基準法施行条例	1件	27,000			
306	都市開発	建築物の高さの許可申請手数料	建築基準法施行条例	1件	160,000			
307	都市開発	日影による建築物の高さの特例許可申請手数料	建築基準法施行条例	1件	160,000			
308	都市開発	高架の工作物内に設ける建築物の高さに関する制限の適用除外に係る認定申請手数料	建築基準法施行条例	1件	27,000			
309	都市開発	高度利用地区における建築物の容積率、建ぺい率、建築面積又は壁面の位置の特例許可申請手数料	建築基準法施行条例	1件	160,000			

## 手数料の現況

No.	部 会 名	手 数 料 名	高 松 市			香 川 町		
			条 例	単 位	単 価(円)	条 例	単 位	単 価(円)
310	都市開発	高度利用地区における建築物の各部分の高さの許可申請手数料	建築基準法施行条例	1件	160,000			
311	都市開発	敷地内に広い空地を有する建築物の容積率又は各部分の高さの特例許可申請手数料	建築基準法施行条例	1件	160,000			
312	都市開発	都市再生特別地区における建築物の容積率、建ぺい率、建築面積又は高さに関する特例許可申請手数料	建築基準法施行条例	1件	160,000			
313	都市開発	再開発等促進区内等における建築物の容積率、建ぺい率又は高さに関する制限の適用除外に係る認定申請手数料	建築基準法施行条例	1件	27,000			
314	都市開発	再開発等促進区内等における建築物の各部分の高さに関する制限の適用除外に係る許可申請手数料	建築基準法施行条例	1件	160,000			
315	都市開発	地区計画等の区域内における公共施設の整備の状況に応じた建築物の容積率に関する制限の適用除外に係る認定申請手数料	建築基準法施行条例	1件	27,000			
316	都市開発	地区計画又は沿道地区計画の区域内における建築物の各部分の高さに関する制限の適用除外に係る許可申請手数料	建築基準法施行条例	1件	160,000			
317	都市開発	地区計画等の区域内における建築物の容積率、各部分の高さ又は建ぺい率に関する制限の適用除外に係る認定申請手数料	建築基準法施行条例	1件	27,000			
318	都市開発	予定道路に係る建築物の述べ面積の特例許可申請手数料	建築基準法施行条例	1件	160,000			
319	都市開発	仮設建築物建築許可申請手数料	建築基準法施行条例	1件	120,000			

## 手数料の現況

No.	部 会 名	手 数 料 名	高 松 市			香 川 町		
			条 例	単 位	単 価(円)	条 例	単 位	単 価(円)
320	都市開発	総合的設計による一団地の建築物の特例認定申請手数料	建築基準法施行条例	1件	78,000 加算額有			
321	都市開発	既存建築物を前提とした総合的設計による建築物の特例認定申請手数料	建築基準法施行条例	1件	78,000 加算額有			
322	都市開発	総合的設計による一団地の建築物の容積率、建築物の各部分の高さ又は建築物の高さの特例許可申請手数料	建築基準法施行条例	1件	220,000 加算額有			
323	都市開発	既存建築物を前提とした総合的設計による建築物の容積率、建築物の各部分の高さ又は建築物の高さの特例許可申請手数料	建築基準法施行条例	1件	220,000 加算額有			
324	都市開発	同一敷地内建築物以外の建築物の建築認定申請手数料	建築基準法施行条例	1件	78,000 加算額有			
325	都市開発	同一敷地内認定建築物以外の建築物の容積率、建築物の各部分の高さ又は建築物の高さの特例許可申請手数料	建築基準法施行条例	1件	220,000 加算額有			
326	都市開発	同一敷地内許可建築物以外の建築物の容積率、建築物の各部分の高さ又は建築物の高さの特例許可申請手数料	建築基準法施行条例	1件	220,000 加算額有			
327	都市開発	複数建築物の認定又は許可の取消し申請手数料	建築基準法施行条例		6,400 + 加算額			
328	都市開発	一団地の住宅施設に関する都市計画に基づく建築物の容積率、建ぺい率、外壁の後退距離又は高さに関する制限の適用除外に係る認定申請手数料	建築基準法施行条例	1件	27,000			
329	都市開発	建築設備に関する確認申請手数料	建築基準法施行条例	1件	9,000 他3種類			

## 手数料の現況

No.	部 会 名	手 数 料 名	高 松 市			香 川 町		
			条 例	単 位	単 価(円)	条 例	単 位	単 価(円)
330	都市開発	建築設備に関する完了検査申請手数料	建築基準法施行条例	1件	13,000 他			
331	都市開発	工作物に関する確認申請手数料	建築基準法施行条例	1件	8,000 他			
332	都市開発	工作物に関する完了検査申請手数料	建築基準法施行条例	1件	9,000			
333	都市開発	地区整備計画区域内における建築物の用途制限の適用除外に係る許可申請手数料	建築基準法施行条例	1件	180,000			
334	都市開発	地区整備計画区域内における建築物の容積率の最高限度の適用除外に係る許可申請手数料	建築基準法施行条例	1件	160,000			
335	都市開発	地区整備計画区域内における建築物の建ぺい率の最高限度の適用除外に係る許可申請手数料	建築基準法施行条例	1件	33,000			
336	都市開発	地区整備計画区域内における建築物の高さの最高限度の適用除外に係る許可申請手数料	建築基準法施行条例	1件	160,000			
337	都市開発	地区整備計画区域内における公益上必要な建築物の特例許可申請手数料	建築基準法施行条例	1件	160,000			
338	都市開発	開発登録簿の写しの交付手数料	手数料条例	1通	470			
339	土木	道路占用料督促手数料	税外収入金の督促手数料及び延滞金に関する条例	1通	100			
340	土木	道路認定路線証明手数料	手数料条例	1通	350	手数料徴収条例	1件	300

## 手数料の現況

No.	部 会 名	手 数 料 名	高 松 市			香 川 町		
			条 例	単 位	単 価(円)	条 例	単 位	単 価(円)
341	土木	道路認定路線幅員証明手数料	手数料条例	1通	350	手数料徴収条例	1件	300
342	土木	道路台帳コピー代	行政資料閲覧規程	1枚	10	手数料徴収条例	1件	300
343	土木	自転車駐車場駐車料(瓦町地下自転車駐車場ほか1箇所)	有料自転車等駐車場条例	自転車 一時駐車100円/回 定期駐車 一般 1か月 月2,000円 3か月 月5,500円 学生等 1か月 月1,800円 3か月 月5,000円 原動機付自転車 一時駐車200円/回 定期駐車 一般 1か月 月4,000円 3か月 月11,000円 学生等 1か月 月3,600円 3か月 月10,000円				
344	土木	放置自転車等移送費	自転車等の適正な利用に関する条例	1台	自転車 1,000 原付 2,500			
345	土木	放置自転車等保管費						
346	土木	市営住宅使用料督促手数料	税外収入金の督促手数料及び延滞金に関する条例	1通	100			
347	土木	市営住宅自動車保管場所使用承諾証明手数料	手数料条例	1通	350			

## 手数料の現況

No.	部 会 名	手 数 料 名	高 松 市			香 川 町		
			条 例	単 位	単 価(円)	条 例	単 位	単 価(円)
348	土木	浄化槽保守点検業登録申請手数料	浄化槽保守点検業者の登録に関する条例	1件	30,000			
349	土木	浄化槽保守点検業登録更新申請手数料	浄化槽保守点検業者の登録に関する条例	1件	30,000			
350	土木	浄化槽保守点検業登録証書換え交付申請手数料	浄化槽保守点検業者の登録に関する条例	1件	1,500			
351	土木	浄化槽保守点検業登録証書再交付申請手数料	浄化槽保守点検業者の登録に関する条例	1件	2,300			
352	土木	下水道排水設備指定工事店の指定手数料				下水道条例	1件	10,000
353	土木	下水道排水設備指定工事店の更新及び再交付等手数料				下水道条例	1件	3,000
354	土木	下水道排水設備工事責任技術者の登録手数料				下水道条例	1件	5,000
355	土木	下水道排水設備工事責任技術者の更新及び再交付等手数料				下水道条例	1件	3,000
356	土木	下水道事業受益者負担金督促手数料				下水道事業受益者負担に関する条例	1通	100
357	消防	危険物仮貯蔵、仮取扱い承認申請手数料	消防手数料条例	1件	5,400			
358	消防	危険物製造所の設置許可申請手数料	消防手数料条例	1件	39,000 他4種類			
359	消防	危険物貯蔵所の設置許可申請手数料	消防手数料条例	1件	20,000 他26種類			

## 手数料の現況

No.	部会名	手数料名	高 松 市			香 川 町		
			条例	単位	単価(円)	条例	単位	単価(円)
360	消防	危険物取扱所の設置許可申請手数料	消防手数料条例	1件	52,000 他11種類			
361	消防	危険物製造所の位置、構造又は設備変更許可申請手数料	消防手数料条例	1件	19,500 他4種類			
362	消防	危険物貯蔵所の位置、構造又は設備変更許可申請手数料	消防手数料条例	1件	10,000 他26種類			
363	消防	危険物取扱所の位置、構造又は設備変更許可申請手数料	消防手数料条例	1件	26,000 他11種類			
364	消防	危険物製造所設置許可完成検査手数料	消防手数料条例	1件	19,500 他4種類			
365	消防	危険物貯蔵所設置許可完成検査手数料	消防手数料条例	1件	10,000 他26種類			
366	消防	危険物取扱所設置許可完成検査手数料	消防手数料条例	1件	26,000 他11種類			
367	消防	危険物製造所の位置、構造又は設備変更許可完成検査手数料	消防手数料条例	1件	9,750 他4種類			
368	消防	危険物貯蔵所の位置、構造又は設備変更許可完成検査手数料	消防手数料条例	1件	5,000 他26種類			
369	消防	危険物取扱所の位置、構造又は設備変更許可完成検査手数料	消防手数料条例	1件	13,000 他11種類			
370	消防	危険物の製造所、貯蔵所又は取扱所の仮使用承認申請手数料	消防手数料条例	1件	5,400			
371	消防	危険物の製造所、貯蔵所又は取扱所の設置許可完成検査前検査手数料	消防手数料条例	1件	6,000 他26種類			
372	消防	危険物の製造所、貯蔵所又は取扱所の位置、構造又は設備変更許可完成検査前検査手数料	消防手数料条例	1件	6,000 他26種類			

## 手数料の現況

No.	部会名	手数料名	高 松 市			香 川 町		
			条 例	単 位	単 価(円)	条 例	単 位	単 価(円)
373	消防	特定屋外タンク貯蔵所又は移送取扱所保安検査手数料	消防手数料条例	1件	340,000 他12種類			
374	消防	タンク検査手数料	消防手数料条例	1件	6,000 他7種類			
375	消防	事実確認証明・その他の証明	消防手数料条例	1通	350			
376	水道	給水装置設計審査手数料(新設工事)	水道事業給水条例	1件	3000	水道事業給水条例	50mm未満 水栓1栓まで	300
							1栓増す毎に	50
377	水道	給水装置設計審査手数料(改造、修繕又は撤去工事)	水道事業給水条例	1件	2000	水道事業給水条例	50mm以上 水栓1栓まで	500
							1栓増す毎に	50
378	水道	給水装置しゅん功検査手数料(新設工事)	水道事業給水条例	1件	3000	水道事業給水条例	水栓1栓まで	500
							1栓増す毎に	50



## 手数料の現況

No.	部会名	手数料名	高松市			香川町		
			条例	単位	単価(円)	条例	単位	単価(円)
379	水道	給水装置しゅん功検査手数料(改造、修繕又は撤去工事)	水道事業給水条例	1件	2000	水道事業給水条例	50mm未満 水栓1栓まで 1栓増す毎に	100 50
							50mm以上 水栓1栓まで 1栓増す毎に	150 50
380	水道	指定給水装置工事事業者指定手数料	水道事業給水条例	1件	17000			
381	教育	高松市立第一高等学校入学選考手数料	学校条例	1件	2,200			
382	教育	高等学校入学金	学校条例	1件	5,650			
383	文化	図録売払手数料		1件	70 ~1,000			
384	文化	美術品等撮影許可手数料(学術研究を目的とする場合)	美術館条例	1点1回	500			
385	文化	美術品等撮影許可手数料(出版等を目的とする場合)	美術館条例	1点1回	5,080			

協議第12号資料

「各種団体への補助金・交付金等の取扱いについて」に関する資料

補助金・交付金等の現況について ..... 57 ~ 75

補助金・交付金等の現況

NO.	高 松 市	香 川 町
	件 名	件 名
1	香川県国際交流協会負担金	香川県国際交流協会負担金
2	かがわ国際交流フェア実行委員会負担金	
3	高松市国際交流協会運営補助金	
4	香川県防災行政無線管理運営協議会保守点検負担金	香川県防災行政無線管理運営協議会保守点検負担金
5	香川県防災情報システム端末装置保守点検負担金	香川県防災情報システム端末装置保守点検負担金
6	放送大学科目履修受講助成金	
7	大学公開講座受講助成金	
8		職員弔慰金町村会負担金
9	香川縣市町村職員互助会負担金	香川縣市町村職員互助会負担金
10	高松市職員共済会交付金	
11	香川県情報化推進機構負担金	香川県情報化推進機構負担金
12		地方統計職員業務研修負担金
13	新世代地域ケーブルテレビ施設整備事業補助金	
14	高松市有線放送電話協会設備更新事業補助金	
15	まちづくりゼミナール“がんばれ高松”運営団体補助金	
16	高松地区広域市町村圏振興事務組合負担金	高松地区広域市町村圏振興事務組合負担金
17	排水再利用施設設置助成金	
18	椋川ダム建設事業負担金	椋川ダム建設負担金
19	市町合併協議会負担金	高松市・香川町合併協議会負担金
20	県派遣職員給与費負担金	
21	高松税務署管内納税貯蓄組合連合会広報分担金	
22	申告納税相談事務地区交付金	
23	部落有財産処分補助金	
24	離島救急患者輸送費補助金	
25	離島航路補助金	
26	市連合自治会連絡協議会補助金	
27	自治会活動補助金	自治会活動報償金
28	自治会集会所管理運営補助金	自治会集会所維持管理助成
29	自治会加入・結成奨励補助金	自治会運営報償金
30	自治会集会所新築等補助金	集会所修繕等補助
31	高松市民のねがい推進協議会補助金	
32	高松市地域ふれあい交流事業補助金	
33	防犯灯設置補助金	防犯灯設置補助
34	防犯協会補助金	県防犯協会・高松南防犯協会負担金
35	地域コミュニティ構築支援補助金	
36	部落管理墓地整備事業補助金	

## 補助金・交付金等の現況

NO.	高 松 市	香 川 町
	件 名	件 名
37	簡易火葬場改修事業補助金	
38	市民葬儀助成金	
39	平和公園関連施設整備事業交付金	
40	暮らしをみなおす市民のつどい負担金	
41	高松市消費者団体連絡協議会運営補助金	
42	日曜市運営事業補助金	
43		香川南部葬斎場組合負担金
44	就職支度金補助金	
45	人権・同和問題啓発講演会開催負担金	
46	世界人権宣言高松市実行委員会負担金	香川人権研究所負担金
47	地域改善事業補助金	
48	香川県人権擁護委員連合会補助金	香川県人権擁護委員連合会負担金
49	香川県人権擁護委員連合会高松部会補助金	香川県人権擁護委員連合会香川・綾歌部会負担金
50	全国隣保館職員ブロック別研修会開催負担金	
51	田村子ども文庫負担金	
52	上天神隣保館下水道受益者負担金	
53	香川県建設国民健康保険組合事業補助金	
54	老人性白内障特殊眼球等購入費助成事業補助金	
55	福祉医療助成・国保事業協力補助金	
56	香川県国民健康保険団体連合会負担金	香川県国民健康保険団体連合会負担金
57	一般被保険者療養給付費	一般被保険者療養給付費
58	退職被保険者療養給付費	退職被保険者療養給付費
59	一般被保険者療養費	一般被保険者療養費
60	退職被保険者療養費	退職被保険者療養費
61	一般被保険者高額療養費	一般被保険者高額療養費
62	退職被保険者高額療養費	退職被保険者高額療養費
63	一般被保険者分移送費	一般被保険者分移送費
64	退職被保険者分移送費	退職被保険者分移送費
65	出産育児一時金	出産育児一時金
66	葬祭費	葬祭費
67	老人保健医療費拠出金	老人保健医療費拠出金
68	老人保健事務費拠出金	老人保健事務費拠出金
69	介護納付金	介護納付金
70	高額医療費共同事業拠出金	高額医療費共同事業拠出金
71	人間ドック(一般ドック)助成金	
72	人間ドック(脳ドック)助成金	

## 補助金・交付金等の現況

NO.	高 松 市	香 川 町
	件 名	件 名
73	老人保健法老人医療給付費	老人医療給付負担金
74	老人保健法医療費支給費	老人医療費支給負担金
75	福祉医療助成事業協力交付金	
76	男女共同参画市民フェスティバル補助金	
77	高松市婦人団体連絡協議会運営補助金	香川町婦人会補助金
78	ジェンダーフリーたかまつ市民会議活動交付金	
79	ふれあいのまちづくり事業補助金	
80	高松市社会福祉協議会事業交付金	香川町社会福祉協議会事業補助金
81	高松更正保護婦人会事業補助金	
82	高松地区保護司会連合会事業補助金	香川地区保護司会負担金
83	高松市傷痍軍人会事業補助金	香川町傷痍軍人会事業補助金
84	高松ボランティア協会事業補助金	
85	更生保護法人 讃岐修斉会事業補助金	更生保護法人 讃岐修斉会負担金
86		香川県更生保護協会負担金
87	生活保護世帯水道料援護廃止プログラム変更負担金	
88	地区民生委員推薦準備会事業交付金	
89	地区民生児童委員協議会交付金	地区民生委員児童委員協議会負担金
90	地区民生児童委員協議会活動推進費交付金	地区民生委員児童委員互助会負担金
91	地区民生委員会長活動事業交付金	民生委員会長連絡協議会負担金
92	高松市遺族会事業補助金	町遺族会
93	地区遺族会事業補助金	
94	日本戦災遺族会香川県支部事業補助金	
95		原爆被災者交付金
96		町社会福祉センター償還金補助
97		福祉センター管理費補助費
98	介護保険利用者負担軽減事業補助金	国保連合会負担金(訪問介護低所得者特別対策)
99	離島介護サービス提供促進事業補助金	介護保険社会福祉法人等減免補助金
100	住宅改修支援事業補助金	介護保険住宅改修支援事業補助金(住宅改修理由書作成料)
101	介護給付費審査支払業務負担金	
102	国民健康保険団体連合会負担金(主治医意見書作成手数料)	国民健康保険団体連合会負担金(主治医意見書作成手数料)
103	介護認定審査会共同設置負担金	高松地区広域市町村圏事務組合介護認定審査会費負担金
104	居宅介護サービス等給付費	居宅介護サービス等給付費
105	居宅介護サービス計画等給付費	居宅介護サービス計画等給付費
106	施設介護サービス等給付費	施設介護サービス等給付費
107	福祉用具購入費	福祉用具購入費
108	住宅改修費	住宅改修費

補助金・交付金等の現況

NO.	高 松 市	香 川 町
	件 名	件 名
109	高額介護サービス等費	高額介護サービス等費
110	財政安定化基金拠出金	財政安定化基金拠出金
111	身体障害者福祉ホーム運営事業補助金	
112	心身障害者小規模通所作業所運営事業補助金	
113	身体障害者福祉タクシー助成金	
114	身体障害者福祉タクシー設置事業補助金	
115	身体障害者自動車改造等助成金	
116	高松市身体障害者協会事業補助金	町身障者協会補助金
117	高松市肢体不自由児(者)父母の会事業補助金	
118	脳性マヒ親と子の会事業補助金	
119	香川県中途失聴難聴者協会事業補助金	
120	在宅重度障害者慰問見舞金支給事業補助金	
121	香川県肢体不自由児愛護事業負担金	肢体不自由児協会
122	身体障害者結婚祝金助成事業補助金	
123	高松市身体障害者友愛のつどい事業補助金	
124	身体障害者福祉大会事業補助金	木田香川地区社会福祉大会運営負担金
125	ナイスハートバザールイン香川事業補助金	
126	高松ふれあいの店事業補助金	
127	高松市身体障害者文化祭事業補助金	
128	サンサン祭り事業補助金	身障者スポーツ大会運営負担金
129	身体障害者社会見学事業補助金	
130	障害者派遣事業補助金	
131	身体障害者住宅改造費補助金	身体障害者住宅整備事業
132	障害者生活福祉資金貸付金利子補給金	障害者生活支援
133	身体障害者福祉施設整備事業利子補給金	
134	心身障害者扶養共済制度掛金助成金	心身障害時福祉年金
135	自立支援教育訓練給付金事業	身体障害者雇用促進協会
136	高等技能訓練促進事業	
137	知的障害者授産通所施設通園事業補助金	
138	高松市障害児(者)育成会事業補助金	香川県手をつなぐ育成会負担金
139	知的障害者小規模作業所運営事業補助金	知的障害者小規模作業所運営補助金
140	知的障害者福祉施設産休等代替職員賃金等補助金	
141	知的障害者福祉施設整備事業補助金	
142	知的障害者施設整備事業利子補給金	
143	精神障害者グループホーム運営補助金	精神障害者居宅生活支援事業補助金
144	手をつなぐ親と子の大会事業補助金	手をつなぐ会補助金

補助金・交付金等の現況

NO.	高 松 市	香 川 町
	件 名	件 名
145	ちびっこ教室事業補助金	
146	高松市障害者を守る会事業補助金	東讃ろうあ者協会運営負担金
147	心身障害児社会見学事業補助金	
148	高齢者を地域で支え合うまちづくり推進事業補助金	元気高齢者づくり対策事業補助金(ささえあう健康長寿の地域づくり推進事業)
149	老人クラブ活動助成金	
150	老人クラブ連合会活動事業補助金	老人スポーツ大会 香川町老人クラブ連合会活動補助金
151	老人クラブ連合会運営事業補助金	
152	シルバー人材センター運営補助金	シルバー人材センター事業補助
153	シルバー人材センター高齢者援助サービス事業補助金	
154	在宅福祉サービス事業補助金	家族介護慰労金支給事業補助金
155		在宅ねたきり老人介護手当支給事業交付金
156	老人入浴助成金	
157	高齢者住宅改造助成費	高齢者住宅改造促進事業補助金
158	老人福祉施設産休等代替職員賃金等助成金	
159	軽費老人ホーム事務費補助金	
160	高松地区広域市町村圏振興事務組合老人ホーム負担金	老人福祉施設管理運営負担金(高松地区広域市町村圏振興事務組合市町負担金)
161	老人つどいの家新築等補助金	
162	老人つどいの部屋整備補助金	
163	老人福祉施設整備事業補助金	
164	痴呆性老人居室整備事業補助金 廃止	
165	老人福祉施設整備事業利子補給金	社会福祉施設整備促進事業補助金
166		在宅ねたきり老人介護手当支給事業交付金
167	香川県母子福祉連合会高松支部運営補助金	町母子寡婦福祉会補助金
168	社会福祉法人豊島神愛館運営補助金	
169	母親クラブ事業補助金	母親クラブ補助金
170	香川県家庭相談員連絡協議会会費	
171	児童福祉施設業務省力化設備整備事業補助金	
172	児童福祉施設整備事業補助金	児童福祉施設補助金
173	児童福祉施設整備事業利子補給金	
174	産休等代替職員賃金等補助金	
175	民間児童館運営費補助金	
176	母子福祉資金等貸付金利子補給金	
177	日本スポーツ振興センター負担金	日本スポーツ振興センター
178	市立保育所遠足等職員負担金	親子遠足職員負担金
179	延長保育事業補助金	
180	長時間保育事業補助金	児童福祉特別保育補助金

補助金・交付金等の現況

NO.	高 松 市	香 川 町
	件 名	件 名
181	一時保育事業補助金	
182	延長保育促進事業保育料軽減事業補助金	
183	認可外保育施設職員健診助成補助金	
184	高松市保育研究会事業補助金	
185	認可外保育施設補助金	
186	第3子以降の児童の保育料補助金	
187	社会福祉法人児童福祉施設賠償責任保険補助金	一時保育賠償保険料
188	私立保育所職員研修補助金	
189	県派遣職員給与費負担金	
190	介護老人保健施設整備事業補助金	
191	香川県食品衛生協会食品衛生推進事業補助金	香川県高松食品衛生協会負担金
192	公衆浴場施設改善資金利子補給補助金	
193	公衆浴場活性化事業等補助金	
194	公衆浴場施設改善事業補助金	
195	公衆浴場水道料金補助金	
196	香川県動物管理指導所周辺環境美化事業補助金	
197	犬猫不妊去勢手術費補助金	
198	結核定期健康診断補助金	
199	精神障害者共同作業所運営補助金	
200	精神障害者家族会運営補助金	
201	精神障害者地域生活支援センター施設整備事業補助金	
202	精神障害者小規模通所授産施設運営事業補助金	
203	病院事業会計負担金	香川病院負担金
204	保健事業推進補助金	
205	高松市保健委員会連絡協議会運営補助金	
206	地区保健委員会育成補助金	
207	高松市献血推進協議会連絡会運営補助金	
208	地区献血組織育成補助金	
209	がん対策思想普及事業費負担金	
210	歯の衛生週間無料診療補助金	
211	歯科救急医療センター休日歯科診療事業補助金	
212	歯科救急医療センター夜間救急歯科診療事業補助金	
213	病院群輪番制病院運営費補助金	病院群輪番制病院事業負担金
214	病院群輪番制病院調整費補助金	在宅当番医制事業運営負担金
215	身体障害児在宅歯科診療事業運営補助金	
216	寝たきり者在宅訪問歯科診療事業運営補助金	



補助金・交付金等の現況

NO.	高 松 市	香 川 町
	件 名	件 名
217	高松市医師会看護専門学校運営補助金	
218	木田郡医師会附属准看護学院運営補助金	
219	香川県難病患者・家族団体連絡協議会高松支部運営補助金	
220	汚染負荷量賦課金	
221	石清尾テレビ共同受信施設負担金	
222	水道事業会計補助金	
223	陶第2処分地下流域土地改良事業負担金	川内原広田池水利組合水路改修工事負担金
224	大原田子出公民館駐車場整備事業負担金	
225	元清掃工場汚染負荷量賦課金	
226	高松地区広域市町村圏振興事務組合負担金	香川県東部清掃施設組合負担金
	南部広域清掃センター事業	
	西部広域クリーンセンター事業	
	衛生処理センター事業	
227	離島し尿収集事業交付金	
228	高松市環境美化都市推進会議補助金	
229	高松市上下水道工事業協同組合ビル内公衆便所維持管理負担金	
230	高松市住宅用太陽光発電システム設置補助金	住宅用太陽光発電システム設置事業補助金
231	高松市衛生組合連合会運営事業補助金	
232	衛生害虫共同防除用器材購入事業補助金	
233	衛生組合河川等清掃事業補助金	環境保全清掃作業補助金
234	クリーン高松推進事業交付金	
235	リサイクル推進員活動事業交付金	
236	分別収集推進活動補助金	
237	ステーション管理障害保険補助金	
238	生ごみ堆肥化容器購入補助金	
239	生ごみ処理機購入補助金	生ごみ処理容器及び電気式生ごみ処理機購入補助金
240	防火用水用ため池使用負担金	
241	勤労者福祉対策事業補助金	
242	障害者雇用促進事業補助金	
243	香川県労働者福祉協議会事業補助金	
244	香川県中小小売商団体連合会補助金	
245	高松職業安定協会補助金	
246	生鮮三品連絡協議会共同事業補助金	
247	香川県生活衛生協会補助金	
248	中小企業指導団体育成補助金	香川町商工会運営強化補助
249	中小企業経営講習会共催負担金	

補助金・交付金等の現況

NO.	高 松 市	香 川 町
	件 名	件 名
250	香川県溶接技術コンクール開催補助金	
251	外国人研修生受入事業補助金	
252	高松商工会議所中小企業人材確保就業機会拡大事業補助金	
253	高松市企業代表者懇談会開催負担金	
254	中央商店街通行量調査負担金	
255	中央商店街店舗立地動向調査負担金	
256	商店街共同施設補助金	
257	矢島町産業文化祭出展参加事業負担金(商工労政課)	
258	高松・彦根・水戸3市の観光と物産展負担金(商工労政課)	
259	高松町夏まつり出展参加事業負担金(商工労政課)	
260	電気のふるさとじまん市負担金	
261	香川の家具とぬりもの新作見本市補助金	
262	香川の漆器まつり補助金	
263	全国漆器展補助金	
264	香川県ぬりもの展示会補助金	
265	高松港コンテナターミナル振興協議会負担金	
266	香川貿易情報センター補助金	
267	緊急経営安定対策特別融資資金利子補給金	
268	中小企業融資保証料補給金	小口融資完済補助
269	市町協調特産小口融資補償料補給金	小口保険融資完済補助
270	同和対策小規模企業融資対策資金利子補給金	
271	同和対策小規模企業経営改善資金利子補給金	
272	同和対策小規模企業融資対策資金保証料補助金	
273	市町協調同和対策融資補償料補給金	
274	中小企業公害防止施設整備資金利子補給金	
275	中小企業勤労青少年対策連絡協議会負担金	
276	香川県商圈調査負担金	
277	TMO高松事業構想推進補助金	
278	ISO14001シリーズ認証取得推進事業補助金	
279	給付事業費	
280	人間ドック利用助成金	
281		企業立地助成金
282	矢島町産業文化祭出展事業負担金(観光課)	
283	高松町夏まつり出展事業負担金(観光課)	
284	四国4市観光交流会事業負担金	
285	瀬戸大橋・明石・鳴門大橋循環広域観光協議会事業負担金	

補助金・交付金等の現況

NO.	高 松 市	香 川 町
	件 名	件 名
286	わがかがわキャンペーン事業負担金	
287	四国の観光展事業負担金	
288	五色台学運営協議会負担金	
289	国際観光振興会負担金	
290	(財)高松観光コンベンション・ビューロー運営補助金	香川町地域振興イベント実行委員会事業補助金
291	全国大会等開催補助金	
292	国立公園清掃活動事業負担金	
293	国際観光振興会事業負担金	
294	高松まつり振興会補助金	
295	高松秋のまつり大名行列推進委員会補助金	
296	高松冬のまつり実行委員会補助金	
297	地区観光協会事業補助金	
298	海の月間事業補助金	
299	夢市場運営補助金	
300	桃太郎まつり育成事業補助金	
301	観光ボランティアガイド育成事業補助金	
302	国立公園内施設整備事業負担金	
303	屋島サマーフェスタ事業補助金	
304	屋島ゆうやけいフェスタ事業補助金	
305	NHK大河ドラマ「義経」誘致事業補助金	
306	屋島山上廃屋再活用支援事業補助金	
307	サンポート高松オープニング広報負担金	
308	サンポート財団運営補助金	
309	サンポート高松カラーコルトン掲出事業補助金	
310	パラグライダー運営事業補助金	
311	農業後継者等海外派遣研修事業補助金	
312	農業後継者クラブ育成事業補助金	農業後継者クラブ育成事業補助金
313	農業青年クラブ育成事業補助金	
314	市民農園整備事業補助金	
315	水田農業経営確立対策事業補助金	水田農業構造改革対策事業補助金
316	認定農業者育成支援事業補助金	営農施設等整備事業
317	中山間地域等直接支払事業補助金	中山間地域等直接支払事業補助金
318	農業経営基盤強化資金利子補給金	農業経営基盤強化資金利子助成
319	良質米・麦生産拡大推進事業補助金	麦大豆本策化推進対策事業費補助金
320	地力維持培養農産物流通改善事業補助金	自立農家育成助成
321	効率的・持続的な集落営農育成事業費補助金	花の香る町づくり推進事業

補助金・交付金等の現況

NO.	高 松 市	香 川 町
	件 名	件 名
322	土地利用型農業活性化事業費補助金	農業機械銀行受託者機械導入補助
323	高松地域中山間地対策協議会負担金	水田農業構造改革対策事業(香川型水田農業振興総合対策事業)費補助金
324	新規就農者階層別支援事業費	地域水田農業ビジョン実現総合支援事業
325	多彩な演芸産地育成推進事業補助金	地区推進事業費補助金
326	農業用非プラスチック適正処理推進事業補助金	
327	イノシシ被害防止対策事業補助金	イノシシ被害防止対策事業補助金
328	高松市農業振興協議会事業補助金	各種農業団体研修等補助
329	高松市耕種振興協議会補助金	
330	農業共済組合事業補助金	農業共済組合強化補助
331	生活改善クラブ育成事業補助金	生活研究グループ連絡協議会助成
332	農協技術員等研修事業補助金	
333	認定農業者連絡協議会事業補助金	
334	農業生産総合対策事業補助金	
335	水田農業経営確立対策事業費補助金(たばこ)	地区農業振興推進協議会研修等補助
336	創造的農業育成支援事業補助金	
337	園芸産地育成強化推進事業補助金	
338	果樹産地整備促進事業補助金	
339	高松市園芸特産振興協議会補助金	
340	香川県鬼無植木盆栽センター事業補助金	
341	高松市花き優良種苗導入育成組合事業補助金	
342	高松市葉たばこ共同施設利用組合補助金	
343	高松市西部かんきつ共同選果場事業補助金	
344	農業近代化資金利子補給金	農業近代化資金利子補給金
345		農業機械銀行活動助成
346		農業機械銀行受託者機械導入補助
347	家畜法定伝染病予防事業補助金	鶏病予防接種補助、乳牛結核予防等予防接種補助
348	優良家畜導入輸送費補助金	
349	繁殖和牛等増産対策事業補助金	
350	和牛等改良基地育成事業補助金	
351	家畜飼養効率化促進事業補助金	
352	水田農業経営確立対策事業費(畜産)	
353	高松市畜産共進会負担金	
354	高松市肉牛枝肉共励会事業補助金	
355	高松市畜産振興協議会補助金	
356	高松市ホルスタインクラブ事業補助金	
357	香川県畜産会負担金	香川県畜産会負担金

補助金・交付金等の現況

NO.	高 松 市	香 川 町
	件 名	件 名
358	家畜環境整備特別対策事業補助金	香川県畜産共進会出品補助
359	家畜環境衛生対策事業補助金	乳牛結核予防等予防接種補助
360	畜産施設改善事業資金利子補給金	畜産部会補助
361	乳用牛、肉用牛及び繁殖用牛素畜預託事業資金利子補給金	
362	下刈事業補助金	下刈事業補助金
363	枝打事業補助金	
364	除間伐事業補助金	
365	森林組合作業班員確保対策事業補助金	
366	木材需要拡大推進事業補助金	
367	森林組合事業補助金	森林地域活動支援交付金制度補助金
368	栽培漁業推進事業費補助金	
369	水産教室事業補助金	
370	漁船漁具保全施設設置事業補助金	
371	藻類養殖事業補助金	
372	貝類養殖事業補助金	
373	底曳網対策事業補助金	
374	海浜清掃事業補助金	
375	淡水魚種苗放流事業補助金	
376	漁業協同組合連絡協議会補助金	
377	漁業後継者クラブ育成事業補助金	
378	底曳網協議会事業補助金	
379	高松地区海苔養殖研究会補助金	
380	漁業近代化資金利子補給金	
381	全国豊かな海づくり大会事業負担金	
382	高松市食肉事業協同組合と畜解体業務運営補助金	
383	BSE対策補助金	
384	県営土地改良事業補助金	県営事業負担金（東讃南部農道・道路橋梁新設改良）
385	団体営土地改良事業補助金	団体営土地改良事業負担金
386	単独県費補助土地改良事業補助金	単独県費補助土地改良事業補助金
387	単独市費土地改良事業補助金	単独町費土地改良事業補助金
388	国費災害復旧事業補助金	
389	国営造成施設管理体制整備促進事業補助金	国営造成施設管理体制整備促進事業強化支援費
390	香川用水土地改良区賦課負担金	香川用水土地改良区経常賦課金
391	香川用水事業推進協議会負担金	香川用水事業推進協議会負担金
392	香川用水新川沿岸土地改良区補助金	土地改良区育成強化補助
393	市土地改良区連合会運営費補助金	県土地改良事業団体連合会負担金

補助金・交付金等の現況

NO.	高 松 市	香 川 町
	件 名	件 名
394	新川吉田川沿岸排水対策促進期成会補助金	排水路整備事業補助金
395		町単独（一般道路分）補助金
396		地域振興費（道路新設改良）補助金
397		竜桜公園管理補助
398	全日本プロ自転車競技大会協賛分担金	
399	日本競輪選手会香川支部補助金	
400	日本競輪選手会四国地区本部補助金	
401	四国地区施行者協議会分担金	
402	高松競輪場臨時従事員共済会交付金	
403	ファンクラブ事業補助金	
404	記念場外負担金	
405	観音寺場外負担金	
406	S級場外負担金	
407	全国競輪施行者協議会分担金	
408	日本自転車振興会交付金	
409	公営企業金融公庫納付金	
410	高松市中央卸売市場清掃協力会補助金	
411	市民病院ループバス維持費補助金	
412	鉄道近代化設備整備費補助金	
413	高松市生活交通路線維持費補助金	地方バス路線維持対策事業補助金
414	音声放送装置改善補助金	
415	ショッピングレインボー循環バス維持費補助金	
416	公共交通旅客施設バリアフリー事業整備事業費補助金	
417	公共交通移動円滑化整備事業費補助金	
418	都市景観形成助成金	
419	高松市都市景観まちづくり協議会活動助成金	
420	交通空白地帯における乗合タクシー等運行実験補助金(山田地区)	
421	琴電琴平線鉄道高架事業負担金	
422	四国横断自動車道関連特別用地対策事業補助金	
423	民間駐車場整備助成金	
424	高松港頭地区都市再生総合整備事業負担金	
425	高松港頭地区土地区画整理事業県施行負担金	
426	高松港頭地区都市再生総合整備事業補助金(間接補助金)	
427	香川県菊友会事業補助金	
428	高松市の名木助成金	
429	高松春のまつりフラワーフェスティバル&交通安全フェア負担金	

補助金・交付金等の現況

NO.	高 松 市	香 川 町
	件 名	件 名
430	高松市花と緑の協会補助金	
431	日本土地区画整理協会会費	
432	上水道新設負担金	
433	国道11号線整備促進協力会負担金	
434	国土建設推進協力会高松支部負担金	国土建設推進協会高松支部負担金
435		道路愛護会補助金
436	海水供給業務負担金	
437	狭あい道路拡幅整備事業補助金	
438	新川西堤防線他2線	
439		香川県市町村道整備促進期成同盟会負担金
440		高松環状・空港連絡道路建設促進期成同盟会負担金
441	高松市交通安全都市推進協議会補助金	
442	高松市交通安全母の会連絡協議会補助金	香川町交通安全母の会補助金
443	地域交通安全活動推進委員協議会補助金活動推進費	香川町高齢者会交通安全活動補助金
444	違法駐車防止対策推進協議会補助金	
445	民間自転車等駐車場施設管理運営事業補助金	
446	市民交通傷害保障校区(地区)別周知会交付金	
447		チャイルドシート購入助成金
448	高松港清港会補助金	
449	高松港コンテナターミナル施設負担金	
450		急傾斜地崩壊対策事業(岩崎地区)負担金
451	合併処理浄化槽設置整備事業補助金	合併処理浄化槽設置事業補助金
452	日本下水道事業団業務運営補助金	
453	生活扶助世帯排水設備設置助成金	
454	香東川流域下水道維持管理者負担金	香東川流域下水道維持管理負担金
455	雨水貯留浸透施設整備助成費補助金	雨水貯留浸透施設改造助成金
456	雨水流出抑制施設整備助成費	排水設備設置費助成金
457		水洗便所改造資金利子補助
458	消防大学校研修負担金	消防団員教育入校負担金
459	救急救命士教育訓練事業負担金	
460	テレホンサービスユーザー協会会費	
461	幼少年消防クラブ連絡協議会補助金	少年防火クラブ活動補助
462	婦人防火クラブ連絡協議会補助金	婦人防火クラブ活動補助
463	消防出初式等参加助成金	
464	消火用水負担金	
465	画像伝送システム負担金	

補助金・交付金等の現況

NO.	高 松 市	香 川 町
	件 名	件 名
466	全国消防協会四国地区支部救助指導会負担金(本部割負担金)	
467	全国消防長会秋季役員会開催地負担金	
468	自主防災組織連絡協議会補助金	
469		讃岐地区消防連合会負担金
470	消防団員相互共助会補助金	
471	消防団員等公務災害補償等共済基金掛金	県消防補償等組合負担金
472	消防団員福祉共済制度掛金相当分助成金	消防団員福祉共済
473	消防団本部運営交付金	消防団幹部会運営助成金
474	消防分団運営交付金	消防分団運営助成金
475	香川県消防操法大会参加分団交付金	
476	消火栓維持管理費負担金	消火栓維持管理負担金
477	消火栓設置負担金	消火栓設置工事負担金
478		消火栓補修工事負担金
479		消火器詰め替え補助
480	放送大学科目履修助成金	
481	通信教育講座助成金	
482	自主研究グループ活動助成金	
483	香川縣市町村職員互助会負担金	
484	高松市職員共済会事業交付金	
485	インターネット接続料	
486	海底送水管損害補償制度保険料受入	
487	国有資産等所在市町村交付金	
488	無線電話装置電波使用料	
489	香川県公益事業警察連絡協議会運営負担金	
490	鉛管取替助成事業	
491	配水管布設工事助成事業	
492	私有道における輻輳給水管および鉛管解消工事助成事業	
493	内外情勢調査会負担金	
494	下水道受益者負担金	
495	高松市奨学金	
496	大学等教育資金利子補給金	
497	総合的な学習の時間活性化推進事業費	
498	渡航負担金(英語圏JET)	J E T 青年招致事業負担金
499	教職員研修負担金	
500	日本体育・学校健康センター負担金	日本体育・学校健康センター負担金



## 補助金・交付金等の現況

NO.	高 松 市	香 川 町
	件 名	件 名
501	高松市小学校教員研修補助金	教員研修会補助金
502	香川県小学校教育研究会負担金補助金	香川県小学校教育研究会負担金
503	香川県小学校長会負担金補助金	香川県及び讃岐地区校長会負担金
504	香川県小学校教頭会負担金補助金	香川県及び讃岐地区教頭会負担金
505	小学校障害児学級連合宿泊訓練学習補助金	小中学校障害児交流活動補助金
506	全国特殊教育研究会負担金補助金	特殊教育研究会負担金
507	高松市障害児教育推進協議会補助金	
508	全国特殊学級設置学校長協会負担金補助金	全国特殊学級設置校校長会負担金
509	高松市中学校長研修事務補助	校長・教頭研修費補助金
510	香川県中学校長会負担金補助金	学校管理研究会・校長会負担金
511	香川県中学校教頭会負担金補助	学校管理研究会・教頭会負担金
512	香川県中学校教育研究会負担金補助金	香川県小中学校教育研究会負担金
513	高松市中学校教員研修補助金	教員研修費補助金
514	高松市障害児教育推進協議会補助金	
515	全国特殊教育研究会負担金補助金	特殊教育研究会負担金
516	高松市中学校障害児学級連合宿泊学習補助金	
517	全国特殊学級設置学校長協会負担金補助金	全国特殊学級設置校校長会負担金
518	離島生徒通学費補助	遠距離通学補助（幼・小・中）
519	中学校卒業生就職激励会開催補助金	
520	日本体育・学校健康センター負担金	
521	県高等学校教育研究会負担金補助金	
522	高松市定時制・通信制教育振興会補助金	
523	高松市私立高等学校教育研究会補助金	
524	県外遠征対策補助金	
525	日本体育・学校健康センター負担金	日本体育・学校健康センター負担金
526	幼稚園教員研修交付金	幼稚園教育研修負担金
527	県幼稚園教育研究会負担金補助金	県幼稚園教育研究会負担金
528	国・県幼稚園長会負担金補助金	県国公立幼稚園長会負担金
529	私立幼稚園連合会補助金	町園長研修会負担金
530	私立幼稚園就園奨励費補助金	
531	私立幼稚園就園費補助金	
532	私立幼稚園第3子以降園児就園費助成金	
533	私立幼稚園園児健康診断事業補助金	
534	就学時健康診断運営交付金	健康診断負担金

## 補助金・交付金等の現況

NO.	高 松 市	香 川 町
	件 名	件 名
535	高松市学校保健会運営補助金	学校保健会（県・讃岐地区）負担金
536	高松市学校給食会補助金	学校給食会負担金
537	高松市学校給食研究会補助金	
538	小学校体育研究会補助金	学校体育会負担金
539	中学校体育後援会連絡協議会運営補助金	
540	四国中学校総合体育大会派遣補助金	四国中学校総合体育大会補助金
541	四国中学校総合体育大会開催地負担金	近県中学校ハンドボール強化大会補助金
542	全国中学校体育大会参加生徒派遣補助金	
543	中学校総合体育大会生徒輸送補助金	県内体育大会派遣費補助金
544	中学校新人体育大会生徒輸送補助金	
545	駅伝競走大会生徒輸送補助金	
546	学校体育推進事業生徒輸送補助金	
547	中学校体育部会運営補助金	クラブ活動補助金
548		町内小中学校教育研究会補助金
549	市PTA連絡協議会運営補助金	町PTA連絡協議会補助金
550	第54回全国高等学校PTA連合会大会香川大会開催補助金	
551	市立幼稚園PTA連絡協議会運営補助金	
552	サンネットふれあい大学実行委員会負担金	サンネットふれあい大学実行委員会負担金
553		派遣社会教育主事負担金
554	成人式記念イベント支援補助金	
555	市青年団体連絡協議会補助金	
556	親子のふれあい活動推進事業補助金	
557	青年寺子屋事業補助金	
558	のびのび子どもプラザ事業補助金	
559	市民グループ女性教室開設補助金	
560	市民グループ家庭教育学級開設補助金	
561	高松・嶺北子ども交歓会共催負担金	
562	子ども会フットベースボール大会事業共催負担金	
563	子どもまつり新春子どもフェスティバル事業共催負担金	
564	高松市子ども会育成連絡協議会補助金	香川町子ども会育成連絡協議会補助金
565	少年少女団体運営事業補助金(ボーイ・ガールスカウト)	
566	各校区子ども育成連絡協議会運営補助金	各校区地域づくり推進協議会委託金
567	子ども会育成会指導者講習会共催負担金	
568	子ども農園補助金	
569	高松市少年育成委員連絡協議会補助金	高松南地区少年育成協議会負担金
570	高松市青少年健全育成市民会議補助金	

補助金・交付金等の現況

NO.	高 松 市	香 川 町
	件 名	件 名
571	生涯学習センター遊友塾事業補助金	
572	むうぶ片原町管理組合負担金	
573	世界人権宣言高松市実行委員会負担金補助	
574	部落解放基本法制定要求国民運動高松市実行委員会負担金補助	
575	高松市立幼稚園同和教育研究会補助金(園)	
576	高松市立小学校同和教育研究会補助金(小)	
577	高松市立中学校同和教育研究会補助金(中)	
578	部落解放香川県講演会参加補助金(小・中)	
579	全国人権・同和教育研究大会参加補助金(小・中)	全国人権・同和教育研究大会参加補助金(小・中)
580	教職員研究費補助金(小・中)	
581	教育活動指導費補助金(対象地区(4小・4中))	
582	地区人権教育推進協議会補充金	
583	地区人権教育推進協議会補充金	
584	人権教育研修補助金(運動団体)	
585	社会教育団体補助金(対象地区)	
586	高松市同和教育推進協議会補助金	
587	中学校区労力向上総合事業補助金	
588	高松市スポーツ少年団認定員養成講習会開催負担金	香川町スポーツ少年団補助金
589	市民早朝野球大会補助金	
590	水戸市・高松市親善都市交歓野球大会開催補助金	
591	市民ハイキング運営補助金	
592	地区対抗ドッジボール大会補助金	
593	彦根市・高松市姉妹城都市交歓少年野球大会補助金	
594	高松市・松江市都市間交流事業バレーボール大会補助金	
595	矢島町・高松市スポーツ少年団交流事業補助金	
596	第20回都市対抗源平駅伝競走大会補助金	第20回都市対抗源平駅伝競走大会補助金
597	サンドヒル高松グラウンドゴルフ参加事業補助金	
598	西日本中央連携軸スポーツ大会参加事業補助金	内場池野球大会出場チーム補助(2年に1回・16年度はなし)
599	高校選抜ソフトテニス大会開催負担金	
600	高松市民スポーツフェスティバル開催負担金	
601	健脚大会開催負担金(琴平・塩江)	高松地区連合健脚大会負担金
602	サンネット圏民スポーツ大会負担金	
603		国体参加選手補助
604	仏生山フェスタ開催負担金	
605	市民遠泳大会開催負担金	
606	高松市体育協会補助金	香川町体育協会委託料(地区体育協会含む)

補助金・交付金等の現況

NO.	高 松 市	香 川 町
	件 名	件 名
607	地区体育協会補助金	
608	地区体育協会連絡協議会補助金	
609	体力づくり市民会議補助金	
610	学校体育施設開放事業補助金	
611	適応指導教室フレンドシップサマーキャンプ実行委員会負担金	
612	高松市文化財保護協会事業補助金	香川町文化財保存会補助金
613	屋島寺本堂管理事業補助金	
614	国指定文化財石清尾山古墳群管理事業補助金	
615	史跡勝賀城跡管理事業補助金	
616	史跡天然記念物屋島管理事業補助金	
617	国指定文化財小比賀家住宅管理事業補助金	
618	四国民家博物館市指定文化財管理事業補助金	
619	市指定史跡天然記念物等管理事業補助金	
620	無形文化財水任流泳法保存伝承公開事業補助金	
621	円座人形芝居保存伝承公開事業補助金	
622		祇園座保存会育成公開事業補助金
623		ひょうげ祭り保存会実施事業補助金
624	重要有形民俗文化財讃岐および周辺地域の砂糖製	
625	造用具と砂糖じめ小屋・釜屋保存修理事業補助金	
626	文化奨励賞受賞者の集い補助金 高松市芸術文化活動補助金	タウンかがわコーラス活動補助金
627	市民文化祭(地区文化祭)事業補助金	
628	地域文化事業推進補助金	
629	高松市文化団体活動事業補助金	香川町スポーツ文化振興会補助金
630		香川町文化協会補助金
631	高松市鑑賞団体連絡協議会補助金	香川町菊花会活動補助金
632	薪能開催補助金	
633	高松ユネスコ協会事業補助金	
634	高松ユネスコクラブ事業補助金	
635	各種学校運営協議会補助金	
636	秋季市民大学共催負担金	
637	芸術文化体験講座事業補助金	
638	ものづくりふれあい教室事業補助金	
639	広域交流センター管理運営負担金	
640	文化芸術ホール自主事業補助金	
641	財団派遣市職員人件費補助金	

## 補助金・交付金等の現況

NO.	高 松 市	香 川 町
	件 名	件 名
642	シンボルタワー共用部管理費負担金	
643	市民公募型事業入選案補助金	
644	全国図書館大会開催地負担金	全国図書館大会負担金（幼・小・中）
645	菊池寛記念館文学展開催負担金	
646	菊池寛顕彰会事業補助金	
647	香川菊池寛賞共催負担金	
648	文学探訪開催負担金	
649	美術館展覧会開催負担金	
650	「戦争体験記」政策補助金	
651	農業委員会地区部会開催交付金	
652		農業経営者協議会活動助成
653		農業者年金友の会活動助成
654	議会運営交付金	
655	香川県五市議員共済年金受給者会補助金	
656	政務調査費(平成12年度まで市政調査研究費)	

「国民健康保険事業の取扱いについて」に関する資料

国民健康保険（料・税）の賦課等について	7 ~ 8
国民健康保険の健康推進事業について	9
出産育児一時金について	10
葬祭費について	11
高額療養費貸付制度について	12

行政制度等現況調書・調整方針

協定項目	22 国民健康保険事業の取扱い																																					
分類	国民健康保険(料・税)の賦課等																																					
	現 況																																					
項目	高 松 市	香 川 町																																				
1 保険料・税の区分	保険料	保険税																																				
2 賦課期日	4月1日	高松市と同じ。																																				
3 賦課方式	4方式 (所得割、資産割、均等割、平等割)	高松市と同じ。																																				
4 税率等 (年額)	<table border="1"> <thead> <tr> <th>率及び限度額</th> <th>医療給付費分</th> <th>介護納付金分</th> </tr> </thead> <tbody> <tr> <td>所得割</td> <td>7.0 / 100</td> <td>1.5 / 100</td> </tr> <tr> <td>資産割</td> <td>26.9 / 100</td> <td>5.9 / 100</td> </tr> <tr> <td>均等割</td> <td>29,100円</td> <td>7,000円</td> </tr> <tr> <td>平等割</td> <td>24,200円</td> <td>4,300円</td> </tr> <tr> <td>課税限度額</td> <td>530,000円</td> <td>80,000円</td> </tr> </tbody> </table>	率及び限度額	医療給付費分	介護納付金分	所得割	7.0 / 100	1.5 / 100	資産割	26.9 / 100	5.9 / 100	均等割	29,100円	7,000円	平等割	24,200円	4,300円	課税限度額	530,000円	80,000円	<table border="1"> <thead> <tr> <th>率及び限度額</th> <th>医療給付費分</th> <th>介護納付金分</th> </tr> </thead> <tbody> <tr> <td>所得割</td> <td>7.5 / 100</td> <td>1.5 / 100</td> </tr> <tr> <td>資産割</td> <td>17.0 / 100</td> <td>3.0 / 100</td> </tr> <tr> <td>均等割</td> <td>27,600円</td> <td>7,200円</td> </tr> <tr> <td>平等割</td> <td>27,600円</td> <td>4,500円</td> </tr> <tr> <td>課税限度額</td> <td>530,000円</td> <td>80,000円</td> </tr> </tbody> </table>	率及び限度額	医療給付費分	介護納付金分	所得割	7.5 / 100	1.5 / 100	資産割	17.0 / 100	3.0 / 100	均等割	27,600円	7,200円	平等割	27,600円	4,500円	課税限度額	530,000円	80,000円
率及び限度額	医療給付費分	介護納付金分																																				
所得割	7.0 / 100	1.5 / 100																																				
資産割	26.9 / 100	5.9 / 100																																				
均等割	29,100円	7,000円																																				
平等割	24,200円	4,300円																																				
課税限度額	530,000円	80,000円																																				
率及び限度額	医療給付費分	介護納付金分																																				
所得割	7.5 / 100	1.5 / 100																																				
資産割	17.0 / 100	3.0 / 100																																				
均等割	27,600円	7,200円																																				
平等割	27,600円	4,500円																																				
課税限度額	530,000円	80,000円																																				
5 納期	年8回 (7月から翌年の2月まで 毎月)	高松市と同じ。																																				
6 法定軽減制度	<ul style="list-style-type: none"> <li>・7割軽減 前年における総所得金額が33万円以下の世帯</li> <li>・5割軽減 前年における総所得金額が33万円 + (世帯主を除く被保険者数 × 24万5千円) 以下の世帯</li> <li>・2割軽減 委託している。 前年における総所得金額が33万円 + (世帯主を含む被保険者数 × 35万円) 以下の世帯</li> </ul>	高松市と同じ。																																				

部 会 名	市 民
-------	-----

問 題 点 ・ 課 題
<ul style="list-style-type: none"> <li>・保険税と保険料の違いにより、根拠法令等が異なる。</li> <li>・税率等が異なる。</li> <li>・徴収方法が異なる。</li> </ul>

対 応 策
<ul style="list-style-type: none"> <li>・合併年度は現行のとおりとし、合併年度の翌年度から高松市の制度に統一する。</li> <li>・香川町で賦課・収納した保険税については、高松市がそのまま保険税として引継ぎ、遡及等が生じた場合は、保険税の法令を適用する。</li> <li>・香川町地域の医療給付費分に係る国民健康保険税(料)率については、合併年度及びこれに続く3年度に限り、現行のとおりとする。</li> </ul>

調 整 案
<ul style="list-style-type: none"> <li>合併年度は現行のとおりとし、合併年度の翌年度から高松市の制度に統一する。</li> <li>ただし、医療給付費分に係る国民健康保険税(料)率については、合併年度及びこれに続く3年度に限り、現行のとおりとする。</li> </ul>

行政制度等現況調書・調整方針

協定項目	22 国民健康保険事業の取扱い	
分類	国民健康保険(料・税)の賦課等	
現 況		
項目	高 松 市	香 川 市 町
7 減免制度	天災その他災害を受けた者、その他特別の事情のある者 高松市国民健康保険料減免取扱基準により適用	高松市と同じ。 減免取扱基準は定めていない。
8 徴収方法等	滞納世帯へは、主として非常勤の国保推進員が臨戸訪問し収納している。	職員が直接臨戸訪問している。 徴収困難なものは、木田香川滞納整理組合に委託している。

部 会 名	市 民
-------	-----

問 題 点 ・ 課 題

対 応 策

調 整 案



行政制度等現況調書・調整方針

協定項目	2.2 国民健康保険事業の取扱い	
分類	国民健康保険の健康推進事業	
	現 況	
項目	高 松 市	香 川 町
1 人間ドック助成	<p>対象者(下記の条件をすべて満たす者)</p> <ul style="list-style-type: none"> <li>・国民健康保険に1年以上継続して加入していること</li> <li>・満40歳以上であること</li> <li>・納期限の到来している保険料を完納していること</li> </ul> <p>助成額 1人1年度につき25,000円</p>	該当なし。
2 脳ドック助成	<p>対象者(下記の条件をすべて満たす者)</p> <ul style="list-style-type: none"> <li>・国民健康保険に1年以上継続して加入していること</li> <li>・満40歳以上であること</li> <li>・納期限の到来している保険料を完納していること</li> </ul> <p>助成額 1人1年度につき25,000円</p>	該当なし。

部 会 名	市 民
-------	-----

問 題 点 ・ 課 題
香川町には人間ドック及び脳ドックの助成制度がない。

対 応 策
合併年度は現行のとおりとし、合併年度の翌年度から、高松市の制度を適用する。

調 整 案
合併年度は現行のとおりとし、合併年度の翌年度から、高松市の制度を適用する。

行政制度等現況調査・調整方針

協定項目	22 国民健康保険事業の取扱い	
分類	出産育児一時金	
現 況		
項 目	高 松 市	香 川 町
1 受給対象者	国民健康保険被保険者で出産(死産も含む。)した者 ただし、資格取得後6カ月以内で、それ以前に社会保険の本人資格が1年以上ある場合は除く。	高松市と同じ。
2 給付額	出生児1人につき30万円	高松市と同じ。
3 給付の手続き	・出生届の後の場合 申請書だけを提出 ・出生届以前の場合 医師の出生証明等の添付が必要 ・死産の場合 埋葬許可書又は医師の証明が必要	高松市と同じ。
4 給付方法	世帯主の口座へ振込み、又は現金払いで支給	高松市と同じ。
5 支給期日	・口座振込.....申請から1週間 ・現金払い.....即日に支給	高松市と同じ。

部 会 名	市 民
-------	-----

問 題 点 ・ 課 題

対 応 策

調 整 案
高松市の制度に統一する。

行政制度等現況調査・調整方針

協定項目	22 国民健康保険事業の取扱い	
分類	葬祭費	
現 況		
項 目	高 松 市	香 川 町
1 受給対象	国民健康保険被保険者が死亡した場合に、葬儀を行った者	高松市と同じ。
2 給付額	1件当たり5万円	1件当たり3万円
3 給付の手続き	国民健康保険離脱手続きに併せ、申請書を提出	高松市と同じ。
4 給付方法	申請者の口座へ振込み、又は現金払いで支給	高松市と同じ。
5 支給期日	・口座振込……申請から2週間 ・現金払い……支給日は月2回	・口座振込……申請から2週間 ・現金払い……即日に支給

部 会 名	市 民
-------	-----

問 題 点 ・ 課 題
給付額と支給期日が異なる。

対 応 策
合併年度は現行のとおりとし、合併年度の翌年度から、高松市の制度に統一する。

調 整 案
合併年度は現行のとおりとし、合併年度の翌年度から、高松市の制度に統一する。

行政制度等現況調書・調整方針

協定項目	22 国民健康保険事業の取扱い	
分類	高額療養費貸付制度	
現 況		
項 目	高 松 市	香 川 町
1 申請者の資格	・国保料を完納していること ・所得税の非課税者のみで構成されている世帯	該当なし。
2 貸付限度額	高額療養費該当額の9割	
3 貸付期間	2～3ヶ月程度	
4 貸付利息	なし	
5 償還方法	高額療養費支給時に、自動振替	

部 会 名	市 民
-------	-----

問 題 点 ・ 課 題

対 応 策

調 整 案
合併年度は現行のとおりとし、合併年度の翌年度から、高松市の制度を適用する。

## 協議第23号資料

### 「介護保険事業の取扱いについて」に関する資料

運 営 主 体 等 に つ い て .....	14
介 護 保 険 料 の 賦 課 ・ 徴 収 に つ い て .....	15
介 護 保 険 給 付 事 業 に つ い て .....	16
利 用 者 負 担 軽 減 事 業 に つ い て .....	17
介 護 認 定 調 査 事 業 等 に つ い て .....	18
介 護 サ ー ビ ス 事 業 所 運 営 事 業 に つ い て .....	19

行政制度等現況調査・調整方針

協定項目	23 介護保険事業の取扱い	
分類	運営主体等	
	現 況	
項 目	高 松 市	香 川 町
1 運営主体	高松市が保険者として運営 (被保険者数:平成16年4月1日現在) 第1号 64,853人 第2号 466人(要介護認定者数) 合計 65,319人  (介護認定者数:平成16年4月1日現在) ・要支援 2,276人 ・要介護 1 4,239人 ・要介護 2 1,513人 ・要介護 3 1,165人 ・要介護 4 1,228人 ・要介護 5 1,300人 計 11,721人	香川町が保険者として運営 (被保険者数:平成16年4月1日現在) 第1号 4,381人 第2号 37人(要介護認定者数) 合計 4,418人  (介護認定者数:平成16年4月1日現在) ・要支援 191人 ・要介護 1 316人 ・要介護 2 84人 ・要介護 3 87人 ・要介護 4 87人 ・要介護 5 90人 計 855人
2 介護保険事業計画	(内容) 介護保険事業に係る保険給付の円滑な実施を確保するため、5年を1期として策定し、3年ごとに見直しを行う。 (期間) ・第1期 平成12年度～平成16年度 ・第2期 平成15年度～平成19年度	(内容) 高松市と同じ。  (期間) 高松市と同じ。
3 介護保険事業財政調整基金	運用利子及び余剰金を積立 (基金残高:平成16年3月31日現在) 1,128,579千円	高松市と同じ (基金残高:平成16年3月31日現在) 40,008千円
4 香川県財政安定化基金拠出金等	(内容) 介護保険事業計画の保険給付額をもとに指示された拠出率(0.001)を乗じて拠出 (基金からの借入金) なし	(内容) 高松市と同じ。  (基金からの借入金) なし

部 会 名	健康福祉
-------	------

問 題 点 ・ 課 題

対 応 策

調 整 案
高松市の制度に統一する。

行政制度等現況調査・調整方針

協定項目	23 介護保険事業の取扱い																																								
分類	介護保険料の賦課・徴収																																								
現 況																																									
項 目	高 松 市	香 川 町																																							
1 保険料	<p>第1号被保険者(65歳以上の者) (平成16年度)</p> <table border="1"> <thead> <tr> <th>段 階</th> <th>年額保険料(円)</th> <th>乗率</th> </tr> </thead> <tbody> <tr> <td>第1段階</td> <td>16,200</td> <td>0.40</td> </tr> <tr> <td>第2段階</td> <td>29,100</td> <td>0.72</td> </tr> <tr> <td>第3段階</td> <td>40,400</td> <td></td> </tr> <tr> <td>第4段階</td> <td>50,500</td> <td>1.25</td> </tr> <tr> <td>第5段階</td> <td>60,600</td> <td>1.50</td> </tr> <tr> <td>第6段階</td> <td>70,700</td> <td>1.75</td> </tr> </tbody> </table> <p>第3段階が基準保険料 その他の段階の保険料は基準保険料×乗率</p>	段 階	年額保険料(円)	乗率	第1段階	16,200	0.40	第2段階	29,100	0.72	第3段階	40,400		第4段階	50,500	1.25	第5段階	60,600	1.50	第6段階	70,700	1.75	<p>第1号被保険者(65歳以上の者) (平成16年度)</p> <table border="1"> <thead> <tr> <th>段 階</th> <th>年額保険料(円)</th> <th>乗率</th> </tr> </thead> <tbody> <tr> <td>第1段階</td> <td>18,000</td> <td>0.50</td> </tr> <tr> <td>第2段階</td> <td>27,000</td> <td>0.75</td> </tr> <tr> <td>第3段階</td> <td>36,000</td> <td></td> </tr> <tr> <td>第4段階</td> <td>45,000</td> <td>1.25</td> </tr> <tr> <td>第5段階</td> <td>54,000</td> <td>1.50</td> </tr> </tbody> </table> <p>第3段階が基準保険料 その他の段階の保険料は基準保険料×乗率</p>	段 階	年額保険料(円)	乗率	第1段階	18,000	0.50	第2段階	27,000	0.75	第3段階	36,000		第4段階	45,000	1.25	第5段階	54,000	1.50
段 階	年額保険料(円)	乗率																																							
第1段階	16,200	0.40																																							
第2段階	29,100	0.72																																							
第3段階	40,400																																								
第4段階	50,500	1.25																																							
第5段階	60,600	1.50																																							
第6段階	70,700	1.75																																							
段 階	年額保険料(円)	乗率																																							
第1段階	18,000	0.50																																							
第2段階	27,000	0.75																																							
第3段階	36,000																																								
第4段階	45,000	1.25																																							
第5段階	54,000	1.50																																							
2 賦課期日	毎年4月1日	高松市と同じ。																																							
3 納期	<p>第1号被保険者(普通徴収)</p> <ul style="list-style-type: none"> <li>・第1期.....7月1日から7月31日まで</li> <li>・第2期.....8月1日から8月31日まで</li> <li>・第3期.....9月1日から9月30日まで</li> <li>・第4期.....10月1日から10月31日まで</li> <li>・第5期.....11月1日から11月30日まで</li> <li>・第6期.....12月1日から12月31日まで</li> <li>・第7期.....1月1日から1月31日まで</li> <li>・第8期.....2月1日から2月末日まで</li> </ul> <p>第1号被保険者(特別徴収) 年金額が年間18万円以上の者は、年金支給時</p>	高松市と同じ。																																							
4 滞納保険料の徴収方法等	<p>主として非常勤の介護保険推進員が臨戸訪問し、収納している。</p> <p>介護保険推進員の職務 介護保険料の徴収、納付勧奨、申告書の受領、口座振替の勧奨、居所調査等</p>	職員が臨戸訪問し、収納している。																																							

部 会 名	健康福祉
-------	------

問 題 点 ・ 課 題
<p>・保険料の段階、保険料額及び乗率が異なる。</p> <p>・滞納保険料の徴収方法が異なる。</p> <p>・第1号被保険者の保険料については、運営主体である市町が定める平成18年度から5年度間の第3期介護保険事業計画において、見直しを行うこととなっている。</p>

対 応 策
<p>高松市の制度に統一する。</p> <p>ただし、香川町の第1号被保険者の保険料については、合併年度は現行のとおりとし、合併年度の翌年度以降は、平成18年度から3年度間の保険料額に差異を生じる場合は、経過措置を含め対応するものとする。</p>

調 整 案
<p>高松市の制度に統一する。</p> <p>ただし、香川町の第1号被保険者の保険料については、合併年度は現行のとおりとし、合併年度の翌年度以降は、第3期介護保険事業計画における保険料額を踏まえ、調整を行うものとする。</p>

行政制度等現況調査・調整方針

協定項目	23 介護保険事業の取扱い		部会名	健康福祉
分類	介護保険給付事業			
	現 況			
項 目	高 松 市	香 川 町	問 題 点 ・ 課 題	
1 介護・予防給付	<p>現物給付</p> <ul style="list-style-type: none"> <li>・居宅介護サービス 1割自己負担</li> <li>・施設介護サービス 1割自己負担</li> <li>(食事代は標準負担額 1日780円)</li> </ul> <p>償還払</p> <ul style="list-style-type: none"> <li>・福祉用具購入費の支給 年間10万円購入限度(1割自己負担)</li> <li>・住宅改修費の支給 20万円改修限度(1割自己負担)</li> </ul>	高松市と同じ。		
2 高額介護サービス	<p>(内容)</p> <p>1カ月の利用者負担額の合計が上限額を超えた額を支給</p> <ul style="list-style-type: none"> <li>・一般世帯 37,200円上限</li> <li>・市民税世帯非課税 24,600円上限</li> <li>・生活保護受給者等 15,000円上限</li> </ul>	高松市と同じ。		
3 給付費通知	<p>(内容)</p> <p>サービス事業者名,サービス種類,サービス費合計額,自己負担額を月毎に記載した利用明細書を4ヶ月に1回送付</p> <p>(対象)</p> <p>サービス利用者</p> <p>(時期)</p> <p>年3回(5月,9月,1月)</p>	<p>該当なし。</p> <p>平成17年1月から高松市と同内容で実施予定。</p>		
			対 応 策	
			高松市の制度に統一する。	



行政制度等現況調査・調整方針

協定項目	23 介護保険事業の取扱い										
分類	利用者負担軽減事業										
	現 況										
項目	高 松 市	香 川 市 町									
1 法施行時の訪問介護利用者に対する助成	<p>(対象者) 法施行時に訪問介護を利用していた高齢者、障害者で要綱に定める一定の要件をみたしている者</p> <p>(助成内容) 負担割合(10%)を下記の負担割合に軽減</p> <table border="1" style="margin-left: 20px;"> <tr> <td>年度</td> <td>15</td> <td>16</td> </tr> <tr> <td>高齢者</td> <td>6%</td> <td>6%</td> </tr> <tr> <td>障害者</td> <td>3%</td> <td>3%</td> </tr> </table>	年度	15	16	高齢者	6%	6%	障害者	3%	3%	<p>(対象者) 高松市と同じ。</p> <p>(助成内容) 高松市と同じ。</p>
年度	15	16									
高齢者	6%	6%									
障害者	3%	3%									
2 社会福祉法人減免に対する助成	<p>(対象者) 低所得者で特に生計が困難なサービス利用者に対し、利用者負担を減免した社会福祉法人</p> <p>(所得要件) サービス利用者の年間所得60万円以下</p> <p>(助成内容) ・対象サービス(老人福祉施設、通所介護等) ・減免した利用者負担の総額が本来受領すべき収入の1%を超えた場合、所定の要件で、その2分の1の額を市が助成する。</p>	<p>(対象者) 高松市と同じ。</p> <p>(所得要件) サービス利用者の年間所得42万円以下</p> <p>(助成内容) 高松市と同じ。</p>									
3 離島での介護サービス提供事業者への助成	<p>(対象者) 男木島及び女木島でサービスを提供した事業者</p> <p>(助成内容) ・福祉用具貸与、住宅改修、福祉用具購入を除き保険給付費に相当する額を助成するとともに全てのサービスについて旅客運賃及び一部のサービスについては海上輸送費を助成する。</p>	該当なし。									

部 会 名	健康福祉
-------	------

問 題 点 ・ 課 題
社会福祉法人減免に対する助成の所得要件が異なる。

対 応 策
高松市の制度に統一する。

調 整 案
高松市の制度に統一する。

行政制度等現況調査・調整方針

協定項目	23 介護保険事業の取扱い	
分類	介護認定調査事業等	
現 況		
項 目	高 松 市	香 川 町
1 介護認定調査 (直営)	(体制) 職員2人,非常勤嘱託職員6人 (非常勤嘱託職員は1年間の年度雇用)  (調査対象) 原則として、新規申請分の調査を実施 直営による調査は、調査全体の約2割弱	(体制) 職員5人 (全体の3割調査) 老人介護支援センター(直営)職員3人  (調査対象) 施設入所者分
2 介護認定調査 (委託)	(調査対象) 直営分を除く調査(原則として、更新分) (委託先) 市内老人介護支援センター17カ所、老健施設4カ所、遠隔地等については随時	(調査対象) 直営分を除く調査(原則として、在宅分) (委託先) 町内老人介護支援センター5カ所 遠隔地等については随時
3 介護認定審査 会	高松地区広域市町村圏振興事務組合による運営 (参考) 委員構成 ・医療機関 49人 ・保健関係者 28人 ・福祉関係者 44人 委員の任期 2年間(平成15.4.1~17.3.31) 合議体数 24(1合議体 5人)委員数 121人 報酬 1回当たり 21,760円	高松市と同じ。

部 会 名	健康福祉
-------	------

問 題 点 ・ 課 題
介護認定調査について、直営・委託の調査対象が異なる。

対 応 策
高松市の制度に統一する。

調 整 案
高松市の制度に統一する。

行政制度等現況調書・調整方針

協定項目	23 介護保険事業の取扱い	
分類	介護サービス事業所運営事業	
	現 況	
項目	高 松 市	香 川 町
1 居宅介護支援事業所	<p>該当なし。 (香川県の指定を受けた民間事業所が実施)</p> <p>民間事業所数(平成16年10月1日現在) 73事業所</p>	<p>設置場所 香川町保健福祉総合センター (通称:さわやかセンター)</p> <p>運営形態 香川町が直営で運営</p> <p>業務内容 香川県の指定を受けて、要介護者等の依頼によりケアプランの作成やサービス事業者との連絡調整を行う。</p> <p>民間事業所数(平成16年10月1日現在) 5事業所</p>
2 訪問看護事業所	<p>該当なし。 (香川県の指定を受けた民間事業所が実施)</p> <p>民間事業所数(平成16年10月1日現在) 199事業所(みなし指定を含む)</p>	<p>設置場所 ・香川町保健福祉総合センター</p> <p>運営形態 香川町が直営で運営</p> <p>業務内容 香川県の指定を受けて、要介護者等にケアプランに沿って、訪問看護サービスを提供する。</p> <p>民間事業所数(平成16年10月1日現在) 9事業所(みなし指定を含む)</p>

部 会 名	健康福祉
-------	------

問 題 点 ・ 課 題
<p>香川町では、居宅介護支援事業所及び訪問看護事業所を直営で運営している。</p>

対 応 策
<p>・香川町直営の居宅介護支援事業所については、合併時に廃止し、民間事業所において対応するものとする。</p> <p>・香川町直営の訪問看護事業所については、合併時に香川病院の訪問看護事業所とし、香川町保健福祉総合センターで引き続き業務を行うものとする。</p>

調 整 案
<p>・香川町直営の居宅介護支援事業所については、合併時に廃止し、民間事業所において対応するものとする。</p> <p>・香川町直営の訪問看護事業所については、合併時に香川病院の訪問看護事業所として、事業を継続する。</p>

協議第13号資料

「都市提携について」に関する資料

国外都市との提携について .....	77
国内都市との提携について .....	78

行政制度等現況調書・調整方針

協定項目	24 - 1 各種事務事業の取扱い(都市提携)	
分類	国外都市との提携	
現 況		
項 目	高 松 市	香 川 町
1 都市名及び提携年月日	国外3都市と提携 (姉妹都市) ・セント・ピーターズバーグ市(アメリカ) 昭和36年10月5日都市提携 ・トゥール市(フランス) 昭和63年6月3日都市提携 (友好都市) ・南昌市(中国) 平成2年9月28日都市提携	該当なし。
2 交流事業	・各種交流活動を行うほか、市民レベルでの交流の促進に努めている。 ・姉妹・友好都市との盟約及び議定書の趣旨に則りお互いの都市の親善・友好を促進するため、親善代表団の派遣及び受入を行っている。 ・南昌市行政研修生を毎年1名受け入れているほか、セント・ピーターズバーグ市から高松第一高等学校英語科非常勤講師を1名招聘している。	該当なし。

部 会 名	総 務
-------	-----

総 務

問 題 点 ・ 課 題
香川町では、国外都市との提携は締結していない。

対 応 策

調 整 案
高松市の制度を適用する。

行政制度等現況調書・調整方針

協定項目	24-1 各種事務事業の取扱い(都市提携)		部会名	総務
分類	国内都市との提携			
項目	高松市	香川町	問題点・課題	
1 都市名及び提携年月日	国内3都市と提携 (姉妹城都市) ・彦根市(滋賀県) 昭和41年8月15日都市提携 (親善都市) ・水戸市(茨城県) 昭和49年4月13日都市提携 (友好都市) ・矢島町(秋田県) 平成11年10月27日都市提携	該当なし。	香川町では、国内都市との提携は締結していない。	
2 交流事業	・3市(水戸市、彦根市、高松市)の親善と友好を深めることを目的に、3市が持ち回りで開催地となり、「3市の観光と物産展」を開催しており、高松市で開催する際には、矢島町、高松町を加えた3市2町の物産展として開催している。 ・矢島町で行われる「産業文化祭」に参加し、物産の実演販売を行っている。 ・各都市とのスポーツ(交歓野球大会等)交流事業を実施している。 ・各都市において開催されるまつり等のイベントに参加	該当なし。	対応策	
			調整案	
			高松市の制度を適用する。	

協議第18号資料

「電算システム事業について」に関する資料

システムの種類について .....	12
庁内LANの状況について .....	13

行政制度等現況調査・調整方針

協定項目	24-2 電算システム事業			
分類	システムの種類			
項目	現況			
	高松市	香川	町	
1 システムの種類及び処理方法 (Microsoft Excel等のOAソフトウェアを活用しているものを除く)	人事管理 指定統計 例規集検索 市民意識調査 財務管理 公用自動車管理 墓園管理 住民記録 住基ネットワーク 法人市民税 固定資産税(土地,家屋) 固定資産税(償却資産) 家屋評価 軽自動車税 市県民税 事業所税 収納管理 国民年金 国民健康保険 福祉医療 介護保険 児童手当 児童扶養手当(+特児) 保育料 母子寡婦福祉金 障害者福祉 支援費 高齢者福祉 生活保護 予防接種 市民病院院内医療情報 自動車騒音面的評価	ごみ収集ステーション管理 粗大ごみ受付 中小企業勤労者福祉共済 水田情報管理 法定外公共物譲与(管理) 建築設計(CAD) 土木積算 屋外広告物管理 道路台帳図面管理 市営住宅管理 下水道管理 浄化槽登録管理 自動出動(消防) 画像伝送(消防) 上水道料金調定 配水コントロール 図面管理(水道) 学事情報 公共施設利用総合情報 図書館管理 図書館蔵書検索 農地基本台帳管理 不在者投票管理 会議録検索 全て直営 (=業務主管課導入)	財務会計 例規検索 税システム 住民情報 情報ネットワーク セキュリティバッチ配布管理 住民基本台帳ネットワーク 国民年金資格照会(町単独) 国保高額療養費支給管理 国民年金資格照会(社保庁) 公的個人認証サービス 畜犬登録原簿管理 水道システム 下水道台帳 下水道受益者負担金 下水道マンホール・ホップ監視 水田情報管理 地域福祉カード 介護保険 老人医療 給食システム 障害者福祉 高額医療費支給管理 学校給食栄養計算 総合体育館施設管理 在宅介護支援 訪問看護 医療事務 財務・給与 ホームページメンテナンス 全て直営(=業務主管課導入)	給与システム 総合行政ネットワーク 固定資産管理 戸籍電算総合

委託：  
事業者の施設に機器を設置し、庁舎と回線で接続し運用しているもの  
直営：  
庁舎内に機器を設置し運用しているもの

部会名	総務
-----	----

問題点・課題
<ul style="list-style-type: none"> <li>・各種事務事業の統合協議により、システムの改修が必要になる。</li> <li>・高松市のシステムと香川町の対応するシステムとの間に互換性がない。</li> <li>・戸籍電算総合システム等、香川町のシステムで高松市側に対応するシステムがないものがある。</li> </ul>

対応策
<ul style="list-style-type: none"> <li>・各種事務事業の統合協議内容に合わせ、必要なシステム改修を行う。</li> <li>・香川町のシステムが保有しているデータを高松市側のシステムに取り込めるよう変換する。</li> <li>・香川町のシステムのうち、高松市に対応するシステムがないものは必要な改修を加え使用する中で、今後の活用について検討する。</li> <li>・当初からの統合を必要としないものについては、運用面に対応する。</li> </ul>

調整案
高松市の電算システムに統合する。 統合に当たっては、合併時の稼働を目途とするが、当初から統合を必要としないものについては、住民サービスの低下を招かないよう、運用等において適切に調整するものとする。 ただし、高松市にないシステムについては、香川町のシステムに必要な改修を加え使用する。



行政制度等現況調査・調整方針

協定項目	24-2 電算システム事業	
分類	庁内LANの状況	
	現 況	
	高 松 市	香 川 市 町
1 接続拠点	<p>本庁舎                      基幹：有線100M/bps、                      フロア：光無線（一部有線）10M/bps                      出先（施設内は有線、水道局のみ無線）                      無線（3か所）                      水道局（11M/bps）                      女木出張所、女木診療所（150k/bps）                      有線放送専用回線1.2M/bps（1か所）                      消防局（北消防署を含む）                      S T N E T専用回線64k/bps～10M/bps（124か所）                      （平成17年度末には一部を除き10M/bps）                      生涯学習センター，図書館，文化センター，美術                      館，高松第一高等学校，競輪局，中央卸売市                      場，市民病院，市民サービスセンター，女性セン                      ター，ボランティア・市民活動センター，玉藻公                      園，斎場公園，保健所，保健センター，下水道施                      設課，衛生処理センター，西部クリーンセンタ                      ー，支所・出張所20か所，公民館（単独）19                      か所，保育所30か所，消防局出先11か所，水                      道局出先4か所，高松テルサ他21か所                      N T Tダイヤル回線64k/bps（82箇所）                      小学校41か所，中学校18か所，幼稚園18か                      所，南部広域清掃センター他4か所                      外部接続                      インターネット                      住民基本台帳ネットワーク                      総合行政ネットワーク（L G W A N）</p>	<p>本庁舎                      基幹LANは、メインスイッチから各階のフロアス                      イッチまで光ファイバー1G/bpsを敷設、支線LAN                      は、フロアスイッチから各島スイッチまでT P ケー                      プル100M/bpsを敷設している。                      出先機関（施設内は有線）                      本庁とさわやかセンター・香川病院間は、光ファ                      イバー100M/bps約2kmを敷設                      さわやかセンターを起点として、給食センター・                      香川第一中学校・総合体育館・大野公民館・浅野公                      民館・大野小学校・浅野小学校・大野幼稚園・浅野                      幼稚園・第一保育所・第二保育所・第五保育所・大                      野児童クラブ・浅野児童館の14ヶ所には、無線                      L A N 11M/bpsを設置している。                      本庁を起点として、川東小学校・川東公民館・川                      東幼稚園・第四保育所・第六保育所・川東児童館の                      6ヶ所には、無線L A N 11M/bpsを設置している。                      本庁を起点として、環境センター・東谷公民館の                      2ヶ所には、N T TのA D S L回線8M/bpsを使用し                      ている。                      本庁と総合体育館内の社会教育課間（業務系）                      は、N T Tのデジタルアクセス128k/bpsを使用して                      いる。                      外部接続                      インターネット                      住民基本台帳ネットワーク                      総合行政ネットワーク（L G W A N）</p>
2 住民情報系 と内部情報系 の分割	なし	あり
3 PC(端末)台数	<p>住民情報系                      住民記録専用 20台 C S 端末 9台(専用LAN)                      内部情報系                      LAN接続 2079台（本庁内1236台，庁舎外843台）                      財務会計2079台とも使用可能                      上記のうち財務含む業務系専用端末 47台</p>	<p>住民情報系                      住記:2台 CS:2台 住記CS兼用:1台 戸籍:2台                      情報ネットワーク系                      118台(本庁内:79台 庁舎外:39台)                      業務系                      101台(本庁内:77台 庁舎外:24台)</p>

部 会 名	総 務
-------	-----

問 題 点 ・ 課 題
<ul style="list-style-type: none"> <li>・別々のネットワークであり、運用管理の体系が異なる。</li> <li>・インターネット等の外部ネットワークへは、それぞれ別に接続している。</li> <li>・別々のネットワークを統合する場合、情報セキュリティ面で問題が生じやすい。</li> <li>・香川町では、基幹系LANと情報系LANを物理的に分けているのに対し、高松市は同一LAN上で構築しており、セキュリティ対策の手法も異なっている。</li> </ul>

対 応 策
<ul style="list-style-type: none"> <li>・香川町の全庁LANを高松市の全庁LANに統合する。</li> <li>・外部への接続は、現在、高松市が接続している回線に統合する。</li> <li>・統合に当たっては、セキュリティ対策に万全を期する。</li> </ul>

調 整 案
高松市の庁内LANに統合する。

「広聴広報事業について」に関する資料

市（町）民相談事業について	21
広聴事業（その他）について	22
広報紙について	23
視覚障害者等への広報について	24
広報事業（その他）について	25

行政制度等現況調書・調整方針

協定項目	24-3 広聴広報事業		
分類	市(町)民相談事業		
項目	高松市	香川町	
1 相談内容及び実施日時	市民相談コーナーでの相談		
	相談種別・内容	実施日時	
	市政相談	月～金曜日 8:30～17:00	
	一般相談	月～金曜日 8:30～17:00	
	専門相談	人権法律相談	毎週月曜日 10:00～15:00
		弁護士法律相談	毎週火曜日 第1・3木曜日 13:00～16:00
		司法書士法律相談	第2・4木曜日 13:00～16:00
		社会保険労務士相談	毎週火曜日 9:00～12:00
		行政書士相談	第1・3金曜日 9:00～12:00
	相談	行政相談	毎週水曜日 10:00～15:00
		税務相談	第2金曜日 10:00～15:00
		戸籍相談	第3金曜日 9:00～16:00
		経営相談	年4回 13:00～16:00
	談	緑化相談	第2・4火曜日 9:00～16:00
		環境行政相談	第4金曜日 10:00～15:00
		消費生活相談	月～金曜日 8:30～17:00
		育児相談	月～金曜日 9:00～16:00
健康相談	月～金曜日 8:30～17:00		
他に各担当部署でさまざまな相談あり。 (母子、交通事故、農業相談など)			
相談の看板を掲げて実施しているもの			
相談種別・内容	実施日時		
行政相談	毎月第3水曜日 10:00～15:00 社会福祉センター		
障害者相談	毎月第3水曜日 9:00～12:00 社会福祉センター		
心配ごと相談	毎週水曜日 9:00～12:00 社会福祉センター		
人権相談	毎月第3水曜日 10:00～15:00 社会福祉センター 又は改善センター		
さわやか健康相談	毎月第2木曜日 10:00～11:30 さわやかセンター		

部会名	総務
-----	----

問題点・課題
<p>・相談内容及び開催回数に差異がある。          ・高松市の制度に統一した場合、香川町では、市役所本庁まで来なければならない、高齢者等に不便を来す恐れがある。</p>

対応策
<p>香川町で行っている相談事業については、香川町の住民の利便性等も考慮し、現行水準を下げないような方法での開催について検討する。</p>

調整案
<p>高松市の制度に統一する。          ただし、現在、香川町が実施している相談事業については、香川町地域での住民サービスが低下しないように取り扱うものとする。</p>

行政制度等現況調査・調整方針

協定項目	24-3 広聴広報事業	
分類	広聴事業(その他)	
現 況		
項 目	高 松 市	香 川 市 町
1 電子会議室 運営事業	<ul style="list-style-type: none"> <li>・市民参加の電子会議室を設置し、“市民と市民”・“市民と行政”の対話を通して、市民の意見等を市政に反映していく。</li> <li>・各課との調整を行いながら広聴広報課が管理運営を行っている。</li> <li>・平成16年度から運用開始(電子会議室8室)</li> </ul>	該当なし。
2 市(町)政出前 ふれあいトーク	<ul style="list-style-type: none"> <li>・市民からの要請を受け、市政のしくみや現在取組んでいる事業・施策・今後の検討課題について、管理職員等が地域へ出向いて説明し、理解と協力を得る。</li> <li>・地域の人々とのふれあいの中で、地域の実情を把握し、市民から出された意見・提言等を聴取し、市政に反映させる。</li> </ul>	該当なし。
3 市(町)長への 提言	<ul style="list-style-type: none"> <li>・市民からの意見・要望などを市政に反映させるため手紙・電話・FAX・Eメールによる提言を受け付けるとともに、原則として個々に回答をする。</li> </ul>	高松市と同じ。

部 会 名	総 務
-------	-----

問 題 点 ・ 課 題
香川町では、電子会議室運営事業及び町政出前ふれあいトークを実施していない。

対 応 策
高松市の制度に統一する。

調 整 案
高松市の制度に統一する。

行政制度等現況調査・調整方針

協定項目	24 - 3 広聴広報事業	
分類	広報紙	
現 況		
項目	高 松 市	香 川 町
1 発行回数(日)	毎月2回(1日、15日)発行	毎月1回(1日)発行
2 発行部数	126,500部	7,500部
3 規格	A4判 ・16ページ 年18回 ・8ページ 年6回	A4判 ・16ページ 年8回 ・20ページ 年4回
4 配布先	全世帯、他市町	高松市と同じ。
5 配布方法等	自治会を通じて各世帯に配布するほか、支所・出張所などの市の機関の窓口及び郵便局に設置(自治会未加入団体も10軒程度集まれば配送している。) 各世帯への配布に伴う仕分け・配送業務は、業者へ委託して実施している。	自治会を通じて各世帯に配布するほか、各地区公民館に設置  各世帯への配布に伴う仕分け・配送業務は、職員が行っている。
6 年度版の作成	広報たかまつ4月1日号から3月31日号までと高松市議会だよりを製本 毎年度20冊	広報かがわ総集編として4月号から3月号を製本 毎年度5冊

部 会 名	総 務
-------	-----

問 題 点 ・ 課 題
・発行回数(日)及び配布方法等に差異がある。 ・香川町の住民に対し、合併後の手続き方法や窓口などを十分に周知する必要がある。

対 応 策
高松市の制度に統一する。 なお、合併後に「くらしのガイドブック」を香川町の全世帯に配布する。

調 整 案
高松市の制度に統一する。

行政制度等現況調査・調整方針

協定項目	24-3 広聴広報事業	
分類	視覚障害者等への広報	
現 況		
項 目	高 松 市	香 川 町
1 点字広報	<ul style="list-style-type: none"> <li>発行回数: 毎月1回(10日)</li> <li>発行部数: 100部</li> <li>規格: B5判、20ページ</li> <li>内容 広報紙から抜粋したものに下記の協会だよりなどを加えて職員が編集</li> <li>作成 財団法人香川県視覚障害者福祉協会に点訳を依頼</li> <li>配布方法 点字広報と印字した封筒に入れ、郵送</li> </ul>	該当なし。
2 声の広報	<ul style="list-style-type: none"> <li>発行回数: 毎月1回(5日)</li> <li>発行部数: 100本</li> <li>規格: 60分カセットテープ</li> <li>内容 広報紙から抜粋したものに上記の協会だよりなどを加えて職員が編集</li> <li>作成 吹き込みとテープのダビングは(社)高松市有線放送電話協会に委託</li> <li>配布方法 専用ケースに入れ、郵送(盲人用)</li> </ul>	該当なし。
3 テレホンサービス等	視覚障害者や高齢者への情報バリアフリーを進める一方策として、市の携帯電話版ホームページ「もっと高松NAVI」の情報を音声化し、電話で聞けたり、FAXで情報を簡単に取り出すことのできるシステム(テレホンブラウザシステム)により対応している。	<ul style="list-style-type: none"> <li>毎月3回程度(10日おき)更新</li> <li>2分間程度</li> <li>広報紙から抜粋した行事等を録音している。</li> </ul>

部 会 名	総 務
-------	-----

問 題 点 ・ 課 題
香川町では、点字広報及び声の広報を発行していない。

対 応 策
高松市の制度に統一する。

調 整 案
高松市の制度に統一する。

行政制度等現況調査・調整方針

協定項目	24-3 広聴広報事業	
分類	広報事業(その他)	
現 況		
項 目	高 松 市	香 川 町
1 ホームページ	(トップページ) ・くらす(手続き、相談 他) ・あそぶ(観光、イベント 他) ・まなぶ(教育、文化 他) ・環境(ごみ、リサイクル 他) ・お知らせ ・水源情報 ・市長室(提言、メッセージ 他) ・市議会(会議録の閲覧 他) ・市政、統計(広報、統計 他) ・市町合併 ・入札情報 ・メールマガジン	(トップページ) ・行政(行政情報) ・生活(各種手続き等) ・施設案内 ・議会情報 ・観光情報
2 メールマガジン	・名称:メルマガもっと高松 ・発行日:毎月第1、3金曜日 ・登録者数:773人(H16.3.31現在) ・内容 ・暮らしの知っ得情報 ・市長のひとりごと ・文化かわら版 ・子ども情報 ・健康マル知情報 “こんなのあるよ” ・エコ倶楽部情報	該当なし。
3 ケーブルテレビ	・名称:市政情報専門チャンネル「いきいき高松」 (高松ケーブルテレビ5チャンネル) ・内容 ・生活、文化、福祉、教育の向上及び産業の振興に必要な情報の提供 ・災害その他緊急情報の提供 ・テレビジョン放送の再送信	該当なし。
4 防災行政無線を利用した一般広報	該当なし。	・火災発生・たずね人などの情報を屋外と戸別のスピーカから放送している。 ・1日3回(朝・昼・夜)定時に、2日～6日分毎に予め録音した町の行事や各種団体のお知らせ等を戸別のスピーカから放送している(各回3分程度)。

部 会 名	総 務
-------	-----

問 題 点 ・ 課 題
・香川町では、メールマガジン及びケーブルテレビによる広報を実施していない。 ・高松市では、防災行政無線を利用した一般広報を実施していない。

対 応 策
・高松市の制度に統一する。 ・香川町の特色ある独自情報を含め、ホームページ等に掲載するものとする。 ・防災行政無線を利用した一般広報については、当分の間、継続するものとする。

調 整 案
高松市の制度に統一する。 ただし、防災行政無線を利用した一般広報については、当分の間、継続するものとする。

協議第14号資料

「人権啓発事業について」に関する資料

人権・同和問題啓発事業について .....	80 ~ 81
人権擁護委員推薦について .....	82



行政制度等現況調書・調整方針

協定項目	24-4 人権啓発事業	
分類	人権・同和問題啓発事業	
現 況		
項 目	高 松 市	香 川 町
1 人権教育・啓発講演会事業	<p>人権・同和問題の正しい理解と実践について調査研究を行うとともに、市民・教職員及び社会教育団体を対象に人権教育・啓発事業を推進するため講演会等を開催する。</p> <ul style="list-style-type: none"> <li>・ 同和問題講演会の開催(年1回)</li> <li>・ 同和教育研修会の開催(年1回)</li> <li>・ 平和と人権を守る市民のつどいの開催(年1回)</li> </ul>	<p>高松市と同じ。</p> <ul style="list-style-type: none"> <li>・ 人権・同和教育講演会の開催(年2回)</li> </ul>
2 人権週間等啓発事業	<p>国・県を挙げて取り組んでいる同和問題啓発強調月間と人権週間に呼応した啓発事業を実施する。</p> <ul style="list-style-type: none"> <li>・ 同和問題啓発強調月間(8月) 街頭啓発キャンペーン(香川県等と共催)</li> <li>・ 人権週間(12月) 街頭啓発キャンペーン、人権啓発作品展等</li> <li>・ 人権擁護委員の日等(6月) 街頭啓発、パネル展等</li> </ul>	<p>高松市と同じ。</p> <ul style="list-style-type: none"> <li>・ 同和問題啓発強調月間(8月) 街頭啓発キャンペーン(香川県等と共催)</li> <li>・ 人権週間(12月) 街頭啓発キャンペーン</li> <li>・ 人権擁護委員の日等(6月) 人権フェスティバル (香川・綾歌地区人権啓発機構に参画)</li> </ul>
3 人権教育・啓発研修事業	<p>同和問題をはじめとする人権課題について深い認識と差別解消へ向けた意識の高揚を図るため、企業等に対して研修会を実施する。</p> <ul style="list-style-type: none"> <li>・ 市内民間企業等に対する研修(人権・同和問題指導者研修)</li> <li>・ 地域住民に対する研修(41公民館)</li> </ul>	<p>高松市と同じ。</p> <ul style="list-style-type: none"> <li>・ 人権・同和教育研修会(年2回開催)</li> </ul>
4 親子で人権を考える会	<p>児童・生徒及び保護者に対し、人権意識の普及・高揚を図るとともに、小・中学校における人権尊重教育の充実に資するため「親子で人権を考える会」を開催し、正しい人権教育の確立と向上を図る。</p>	<p>該当なし。</p>

部 会 名	市 民 ・ 教 育
-------	-----------

問 題 点 ・ 課 題
啓発事業内容に差異がある。

対 応 策
高松市の制度に統一する。

調 整 案
高松市の制度に統一する。

行政制度等現況調書・調整方針

協定項目	24 - 4 人権啓発事業	
分類	人権・同和問題啓発事業	
	現 況	
項目	高 松 市	香 川 町
5 小学校、中学校(園)要請訪問	幼稚園・小学校・中学校長からの要請に基づき、各校の教員の児童等に対する人権教育の在り方を指導主事により指導する。 ・ 幼稚園数 - 18園 ・ 小学校数 - 41校 ・ 中学校数 - 18校	該当なし。
6 人権集会開催	幼稚園・小学校・中学校において、人権教育の成果を踏まえた児童等の実践発表会を開催する。 ・ 幼稚園数 - 18園 ・ 小学校数 - 41校 ・ 中学校数 - 18校	小学校・中学校において、人権教育の成果を踏まえた児童等の実践発表会を開催する。 ・ 小学校数 - 3校 ・ 中学校数 - 1校
7 人権教育・啓発資料等の作成・配布	各種研修資料を作成するとともにビデオテープを購入し、市民・企業に対して人権教育・啓発事業を積極的に推進する。 ・ 人権教育・啓発研修資料の作成・配布 ・ 人権教育・啓発パンフレット、リーフレットの作成・配布 ・ 人権・同和教育のビデオテープの購入 ・ 啓発ポスターの配布 ・ 啓発用立看板、懸垂幕の設置	高松市と同じ。 ・ 人権教育・啓発研修資料の作成 ・ 人権教育・啓発パンフレット、リーフレット等の作成 ・ 啓発用立看板、懸垂幕の設置

部 会 名	市 民 ・ 教 育
-------	-----------

問 題 点 ・ 課 題

対 応 策

調 整 案

行政制度等現況調書・調整方針

協定項目	24 - 4 人権啓発事業	
分類	人権擁護委員推薦	
現 況		
項 目	高 松 市	香 川 町
1 人権擁護委員の推薦	高松法務局からの推薦依頼を受けて、候補者を決め、議会の同意を得た後、高松法務局に推薦している。	高松市と同じ。
2 委員数	20人 人権擁護委員定数規程に基づく委員数は19人であるが、活動充実のため増員を要望し、平成5年12月に特別定数として1人増員となっている。	5人 人権擁護委員定数規程に基づく委員数は7人であるが、定数より2人減となっている。

部 会 名	市 民
-------	-----

問 題 点 ・ 課 題
人権擁護委員については、人口規模により定数が定められており、合併後においては委員数が20人となる。

対 応 策
委員数の増員について、高松法務局に要請する。

調 整 案
高松市の制度に統一する。

「コミュニティ施策について」に関する資料

自治会活動推進事業について	33
地域コミュニティ推進事業について	34
広報紙等配布業務について	35
地域ふれあい交流事業について	36
防犯灯設置等補助事業について	37 ~ 38
安全で安心なまちづくり推進について	39
高松市ボランティア・市民活動センターについて	40
消費者行政の推進について	41 ~ 42
集会所等設置補助事業について	43
香川町立文化センター等の管理等について	44

行政制度等現況調査・調整方針

協定項目	24 - 5 コミュニティ施策	
分類	自治会活動推進事業	
	現 況	
項目	高 松 市	香 川 町
1 自治会の概要	(平成16年4月1日現在) ・地区(校区)連合自治会数 35 ・単位自治会数 1,549 ・加入世帯数 98,534 ・自治会世帯加入率(%) 72.60	(平成16年4月1日現在) ・地区(校区)連合自治会数 該当なし。 ・単位自治会数 412 ・加入世帯数 6,940 ・自治会世帯加入率(%) 80.16
2 自治会活動支援補助	(各地区(校区)連合自治会に対する補助) 1世帯当たり165円 1単位自治会当たり2,000円 (単位自治会報償金) 該当なし。	(各地区(校区)連合自治会に対する補助) 該当なし。  (単位自治会報償金) 1世帯当たり1,300円 1自治会当たり5,000円 30戸以上の自治会及び遠隔地の自治会には 1世帯当たり200円を加算
3 自治会加入・結成促進奨励	(内容) 新たに世帯が単位自治会に加入した場合、また、新たに単位自治会を結成した場合に補助  (補助金額) 1世帯当たり2,000円	(内容) 高松市と同じ。  (補助金額) 単位自治会報償金に含まれている。

部 会 名	市 民
-------	-----

問 題 点 ・ 課 題
<ul style="list-style-type: none"> <li>・香川町では、連合自治会が組織されていない。</li> <li>・自治会活動支援補助及び自治会加入・結成促進奨励の内容が異なる。</li> </ul>

対 応 策
<ul style="list-style-type: none"> <li>・高松市の制度に統一する。</li> <li>・合併時まで、香川町地域において、連合自治会の組織化を促す。</li> <li>・香川町の自治会活動支援補助については、合併年度及び合併年度の翌年度に限り、現行のとおりとする。</li> </ul>

調 整 案
<ul style="list-style-type: none"> <li>高松市の制度に統一する。</li> <li>ただし、香川町の自治会活動支援補助については、合併年度及び合併年度の翌年度に限り、現行のとおりとする。</li> </ul>

行政制度等現況調査・調整方針

協定項目	24 - 5 コミュニティ施策		部会名	市民
分類	地域コミュニティ推進事業			
現 況				
項 目	高 松 市	香 川 町	問 題 点 ・ 課 題	
1 地域コミュニティ構築支援事業	<ul style="list-style-type: none"> <li>・内容 各地区(校区)の連合自治会を中心に各種団体等で構築される「地域コミュニティ組織」の運営、活動、地区コミュニティプラン策定に関する事業に対し補助金を交付</li> <li>・補助対象期間 認定された年度及び翌年度の2年間</li> <li>・補助金額.....年間20万円以内</li> </ul>	該当なし。		
2 まちづくりアドバイザー設置事業	地域コミュニティ組織の構築や地区コミュニティプラン策定にあたり、各地区の進捗状況に応じたアドバイスを実施するため、まちづくりの専門家であるアドバイザーを年4回設置し支援する。	該当なし。		
3 地域まちづくりサポーター制度	<ul style="list-style-type: none"> <li>・内容 市職員の中から、公募により、ボランティアとして、地域まちづくりサポーターを認定し、地域コミュニティ組織の結成や地区コミュニティプランの策定作業等に参加し、助言や情報提供、関係課との連絡調整を行う。</li> <li>・認定期間 組織結成から3年間</li> </ul>	該当なし。		
			調 整 案	
			高松市の制度を適用する。	

行政制度等現況調査・調整方針

協定項目	24 - 5 コミュニティ施策	
分類	広報紙等配布業務	
	現 況	
項目	高 松 市	香 川 町
1 配布方法	連合自治会を通じて配布 市(宅配) 自治会長 班長 各世帯	自治会(区)を通じて配布 町(職員が送付) 自治会長(区長) 各世帯
2 配布回数	月2回	月1回
3 配布手数料	配布業務に対し自治会へ配布手数料を支出 1回1種類当たり5円(1世帯)	単位自治会報償金に含まれている。
4 広報紙配布時 傷害保険料	連合自治会連絡協議会に対し、広報紙配布時傷 害保険料を補助	該当なし。

部 会 名	市 民
-------	-----

問 題 点 ・ 課 題
<p>・配布方法、回数、手数料の内容が異なる。                  ・香川町では広報紙配布時傷害保険料を補助していない。</p>

対 応 策
<p>高松市の制度に統一する。</p>

調 整 案
<p>高松市の制度に統一する。</p>

行政制度等現況調査・調整方針

協定項目	24 - 5 コミュニティ施策	
分類	地域ふれあい交流事業	
	現 況	
項目	高 松 市	香 川 町
1 内容	各地域の創意工夫により、それぞれの特色を生かしながら、地域ぐるみでふれあい・交流のまちづくり事業を実施する各地区(校区)に対し助成する。	地域振興イベントを促進する中で、地域の活性化と魅力あるまちづくりに取り組む香川町地域振興イベント推進協議会に対し支援する。
2 補助率	事業費の1/2以内	事業費の全額
3 補助限度額	50万円 各地区(校区)当たり	80万円

部 会 名	市 民
-------	-----

問 題 点 ・ 課 題
事業内容、補助率等に差異がある。

対 応 策
高松市の制度に統一する。

調 整 案
高松市の制度に統一する。



行政制度等現況調査・調整方針

協定項目	24 - 5 コミュニティ施策	
分類	防犯灯設置等補助事業	
	現 況	
項目	高 松 市	香 川 市 町
1 防犯灯新設 工事等補助	<p>[新設工事]</p> <ul style="list-style-type: none"> <li>・補助基準 市長が指定した20ワット蛍光防犯灯を、原則として既存の電柱に設置するとき</li> <li>・補助率等.....100%補助</li> </ul> <p>[切替工事]</p> <ul style="list-style-type: none"> <li>・補助基準 既存の白熱防犯灯を新設工事に準じて、蛍光防犯灯に切り替えるとき</li> <li>・補助率等.....100%補助</li> </ul> <p>[移設工事]</p> <ul style="list-style-type: none"> <li>・補助基準 既設の防犯灯のうち電柱の建てかえ、又は道路の変更その他により、灯具を移設するとき(水銀灯は除く。)</li> <li>・補助率等 工事費の50%補助(限度額9,000円)</li> </ul> <p>[補修工事]</p> <ul style="list-style-type: none"> <li>・補助基準 既設の防犯灯のうち灯具(白熱電球、管球類交換は除く)を修理するとき(水銀灯は除く。)</li> <li>・補助率等 工事費の50%補助(限度額9,000円)</li> </ul>	<p>[新設工事]</p> <ul style="list-style-type: none"> <li>・補助基準 20ワット蛍光防犯灯を、原則として既存の電柱に設置するとき</li> <li>・補助率等 2万円未満の場合.....70%補助 2万円以上の場合.....一律15,000円補助</li> </ul> <p>[切替工事]</p> <ul style="list-style-type: none"> <li>・補助基準 設置後10年以上経過で新設切替するとき</li> <li>・補助率等 2万円未満の場合.....70%補助 2万円以上の場合.....一律15,000円補助</li> </ul> <p>[移設工事]</p> <ul style="list-style-type: none"> <li>該当なし。</li> </ul> <p>[補修工事]</p> <ul style="list-style-type: none"> <li>該当なし。</li> </ul>

部 会 名	市 民
-------	-----

問 題 点 ・ 課 題
<ul style="list-style-type: none"> <li>・防犯灯新設工事等補助の補助基準及び補助率等に差異がある。</li> <li>・香川町では、防犯灯維持管理補助を実施していない。</li> </ul>

対 応 策
高松市の制度に統一する。

調 整 案
高松市の制度に統一する。

行政制度等現況調書・調整方針

協定項目	24 - 5 コミュニティ施策		部会名	市民
分類	防犯灯設置等補助事業			
現 況				
項目	高 松 市	香 川 町	問 題 点 ・ 課 題	
2 防犯灯維持 管理補助	[蛍光灯管球類・白熱電球の交換] ・補助基準 蛍光防犯灯等の管球類を交換するとき ・補助率等.....100%補助 [電気料金] ・補助基準 蛍光防犯灯、白熱防犯灯及び水銀防犯灯の うち市長が指定したもの ・補助率等.....100%補助	該当なし。		
			対 応 策	
			調 整 案	

行政制度等現況調査・調整方針

協定項目	24 - 5 コミュニティ施策	
分類	安全で安心なまちづくり推進	
	現 況	
項目	高 松 市	香 川 市 町
1 推進内容	市、市民及び事業所が協働して、犯罪等のない明るいまちづくりの実現を図るもの。	該当なし。
2 啓発事業	「高松市安全で安心なまちづくりに関する条例」(平成15年9月1日施行)の趣旨等を掲載したパンフレットを作成し、広く市民に周知するとともに、啓発活動を実施する。	該当なし。
3 推進体制	「高松市安全で安心なまちづくり推進協議会」 ・委員数 15人以内 ・委員構成 自治会・PTAなどの各種地域団体と学識経験者や各所轄の警察署など ・委員報酬 6,700円/日	該当なし。

部 会 名	市 民
-------	-----

問 題 点 ・ 課 題

対 応 策

調 整 案
高松市の制度を適用する。

行政制度等現況調書・調整方針

協定項目	24 - 5 コミュニティ施策	
分類	高松市ボランティア・市民活動センター	
現 況		
項 目	高 松 市	香 川 町
1 施設概要	(場所) 高松市田町 (面積) 約95.55㎡	該当なし。
2 開館日等	(開館日・時間) 平日:午前10時～午後7時 土・日曜日・国民の祝日に関する法律に規定する 休日:午前10時～午後5時 (休館日) 毎週月曜日、年末年始	
3 事業内容	NPOの基盤強化とNPOと行政の協働を推進するための事業 (相談、情報収集・提供、調査、研修、交流、 コーディネートなど)	
4 管理運営方法等	平成16年度からは、民間(NPO法人)に管理運営を委託	

部 会 名	市 民
-------	-----

問 題 点 ・ 課 題

対 応 策

調 整 案
高松市の制度を適用する。

行政制度等現況調書・調整方針

協定項目	24 - 5 コミュニティ施策	
分類	消費者行政の推進	
現 況		
項 目	高 松 市	香 川 町
1 消費者ウィーク事業	毎年、5月の「消費者の日(5月30日)」を含む1週間を消費者ウィークとして、各種行事を実施 ・朝市 ・消費生活パネル展 ・くらしを考える消費者のつどい 等	該当なし。
2 暮らしをみなおす市民のつどい事業	・パネル展示 ・記念講演会 ・研究活動発表会 等の開催	該当なし。
3 消費生活教育副読本発行事業	小学校5・6年生用の消費生活教育副読本「くらしと消費」を発行。 5年生全員に毎年発行し、2年間使用している。	該当なし。
4 消費者教室事業	消費者教育として、講座等の消費者教室を年1回開催	該当なし。
5 消費者生活相談事業	有資格者の消費生活相談員(2人)による消費生活全般に関する相談を実施 ・場所 市役所1階市民相談コーナー ・時間 月～金曜日 午前8時30分～午後5時	職員が随時、消費者からの苦情等を聞き、対応している。

部 会 名	市 民
-------	-----

問 題 点 ・ 課 題
消費者行政の内容に差異がある。

対 応 策
高松市の制度に統一する。

調 整 案
高松市の制度に統一する。

行政制度等現況調書・調整方針

協定項目	24 - 5 コミュニティ施策	
分類	消費者行政の推進	
	現 況	
項目	高 松 市	香 川 町
6 消費生活関係 情報提供	・消費者からの苦情・意見・要望を把握し、広報紙やメールマガジン等により情報提供等啓発を実施 ・消費生活出前講座を実施し、悪質商法被害の未然防止に努めている。	広報紙等で情報提供を行っている。
7 パイオネット運 営事業	全国消費生活情報ネットワークシステム(パイオネット)の導入により、消費生活相談の一層の充実を図り消費者被害の未然防止と救済に努めている。	該当なし。
8 消費者団体連 絡協議会運営 事業	消費生活の複雑化・多様化に伴って生じる消費者問題に対処するため、自主的・積極的に行動できる賢い消費者づくりを推進するとともに、リーダー的役割を持つ消費者団体の育成に努めている。	該当なし。
9 廃食油収集ス テーション事業	消費者の省資源意識を高めるとともに、環境汚染防止、粉石けん使用を推進するため、廃食油収集ステーションを開設し、収集を消費者団体連絡協議会に委託している。	該当なし。

部 会 名	市 民
-------	-----

問 題 点 ・ 課 題

対 応 策

調 整 案

行政制度等現況調査・調整方針

協定項目	24-5 コミュニティ施策	
分類	集会所等設置補助事業	
現 況		
項 目	高 松 市	香 川 町
1 根拠	高松市自治会集会所新築等補助規程	区(自治会)集会所建築補助金交付規程
2 内容	地域住民の活動拠点である自治会集会所の新築、増築、改修に対し助成を行い、自治会活動を一層促進する。	高松市と同じ。
3 補助率等	〔新築(改築・購入)〕 (補助対象事業の限度額) 1,800万円 (補助限度額) 900万円 (補助率) 50%以内  〔増築〕 (補助対象事業の限度額) 200万円 (補助限度額) 100万円 (補助率) 50%以内 〔改修(改造・修繕)〕 (補助対象事業の限度額) 200万円 (補助限度額) 100万円 (補助率) 50%以内	〔新築(改築・購入)〕 (補助対象事業の限度額) 該当なし。 (補助限度額) 300万円 (補助率) 香川町区集会所建築補助金交付規程の補助金算出基準による  〔増築〕 (補助対象事業の限度額) 該当なし。 (補助限度額) 50万円 (補助率) 50%以内 〔改修(改造・修繕)〕 (補助対象事業の限度額) 該当なし。 (補助限度額) 50万円 (補助率) 50%以内
4 維持管理	〔管理〕 関係自治会等による。 1自治会当たり年額6,000円を補助している。 〔維持修繕費〕 関係自治会等による。	〔管理〕 関係する単位自治会による。  〔維持修繕費〕 集会場の広さに応じて、坪当たり3,000円を5年おきに助成している。

部 会 名	市 民
-------	-----

問 題 点 ・ 課 題
事業内容に差異がある。

対 応 策
高松市の制度に統一する。

調 整 案
高松市の制度に統一する。

行政制度等現況調査・調整方針

協定項目	24 - 5 コミュニティ施策	
分類	香川町立文化センター等の管理等	
現 況		
項目	高 松 市	香 川 町
1 設置目的	該当なし。	地域住民の各種会合をはじめ、多目的な利用ができる施設として設置している。
2 施設の概要		東部文化センター 浅野2号文化センター 大野北部文化センター 日生ニュータウン文化センター 川東上文化センター 浅野4号文化センター 大野下文化センター 大野南部文化センター 川東西部文化センター 浅野1号文化センター 大野東部文化センター 川東下文化センター 上部会館 日生ニュータウングリーンセンター
3 管理運営等		(管理) 香川町(管理人委託) (開館) 午前9時、閉館 午後10時 (休館日) 毎週月曜日、年末年始(12月28日～1月4日)

部 会 名	市 民
-------	-----

問 題 点 ・ 課 題
高松市には、該当する施設がない。

対 応 策
・香川町立文化センター等については、高松市に引き継ぐ。 ・管理運営等については、現行の管理体制を基本に、合併時まで調整するものとする。

調 整 案
香川町立文化センター等については、高松市に引き継ぐ。



「障害者福祉事業について」に関する資料

障害者手帳の交付について	28
支援費等の支給・変更決定業務について	29
育成医療等負担費用助成事業について	30
補装具給付費用負担額助成事業について	31
訪問入浴サービス事業について	32
心身障害者(児)扶養共済掛金助成事業について	33
障害者(児)社会参加推進事業について	34
手話奉仕員養成事業について	35
手話奉仕員等派遣事業について	36
福祉タクシー設置補助事業について	37
身体障害者パソコン教室事業について	38
在宅重度心身障害者訪問診査事業について	39
心身障害者医療費助成事業について	40

行政制度等現況調書・調整方針

協定項目	24-6 障害者福祉事業	
分類	障害者手帳の交付	
	現 況	
項目	高 松 市	香 川 県 町
1 身体障害者手帳の交付	<p>(実施機関)中核市として、高松市が実施 (内容) 身体障害のある者から、指定医の診断書を添えて身体障害者手帳の交付を申請された場合、市で審査・決定の上、申請者へ交付する。 (申請から交付まで) 申請 市窓口(市長に申請) 市で審査・決定 申請者へ交付</p> <p style="text-align: right;">H15年度実績:2,590件</p>	<p>(実施機関)香川県において実施 (内容) 身体障害のある者から、指定医の診断書を添えて身体障害者手帳の交付を申請された場合、県知事へ進達する。 (申請から交付まで) 申請 県に進達 県で審査・決定 県から進達元へ送付 申請者へ交付</p> <p style="text-align: right;">H15年度実績: 156件</p>
2 療育手帳の交付	<p>(実施機関)香川県において実施 (内容) 知的障害のある者から、療育手帳の交付を申請された場合、県知事へ進達する。 (申請から交付まで) 申請 県へ進達 県で審査・決定 県から進達元へ送付 申請者へ交付</p> <p style="text-align: right;">H15年度実績:236件</p>	<p>高松市と同じ。</p> <p style="text-align: right;">H15年度実績: 8件</p>
3 精神障害者保健福祉手帳の交付	<p>(実施機関)香川県において実施 (内容) 精神障害のある者から、医師の診断書または精神障害を事由とする障害年金証書を添え、精神障害者保健福祉手帳の交付を申請された場合、県知事へ進達する。 (申請から交付まで) 申請 県へ進達 県で審査・決定 県から進達元へ送付 申請者へ交付</p> <p style="text-align: right;">H15年度実績:324件</p>	<p>高松市と同じ。</p> <p style="text-align: right;">H15年度実績: 3件</p>

部 会 名	健 康 福 祉
-------	---------

問 題 点 ・ 課 題
身体障害者手帳の交付事務について、実施機関に差異がある。

対 応 策
高松市の制度に統一するとともに、身体障害者手帳の交付事務について、実施機関を香川県から高松市へ移行する。

調 整 案
高松市の制度に統一する。

行政制度等現況調査・調整方針

協定項目	24-6 障害者福祉事業		部会名	健康福祉
分類	支援費等の支給・変更決定業務			
現 況				
項目	高 松 市	香 川 町	問 題 点 ・ 課 題	
1 身体障害者・知的障害者支援費支給・変更決定業務	<p>(内容) 居宅介護等の在宅サービス支援や施設等訓練の施設サービス支援を受けようとする身体障害者・知的障害者は、支援費の支給を申請することができる。 (申請から決定まで) 申請 審査・決定 申請者へ通知 サービス利用</p> <p>(利用者負担額) 所得に応じた、利用者負担額あり。 H15年度実績:956人</p>	<p>高松市と同じ。          H15年度実績: 58人</p>		
2 障害児支援費支給・変更決定業務	<p>(内容) 居宅生活支援を受けようとする障害児の保護者は、支援費の支給を申請することができる。 (申請から決定まで) 申請 審査・決定 申請者へ通知 サービス利用</p> <p>(利用者負担額) 所得に応じた、利用者負担額あり。 H15年度実績:194人</p>	<p>高松市と同じ。          H15年度実績: 5人</p>		
3 精神障害者居宅生活支援事業の決定業務	<p>(内容) 居宅生活支援事業を受けようとする精神障害者は、支援事業の申請をすることができる。 (申請から決定まで) 申請 審査・決定 申請者へ通知 サービス利用</p> <p>(利用者負担額) 所得に応じた、利用者負担額あり。 H15年度実績:46人</p>	<p>高松市と同じ。          H15年度実績: 3人</p>		
			対 応 策	
			調 整 案	
			高松市の制度に統一する。	

行政制度等現況調査・調整方針

協定項目	24-6 障害者福祉事業										
分類	育成医療等負担費用助成事業										
現 況											
項目	高 松 市	香 川 市 町									
1 事業内容	育成医療等の給付を受け、国の基準に定める費用を負担している者に、その費用を助成する。	該当なし。									
2 適用医療	・育成医療(身体に障害のある児童に対し、その障害を除去し、又は軽減し、生活の能力を得るために必要な医療) ・更生医療(身体に障害のある者に対し、その障害を除去し、又は軽減し、職業能力の増進や、社会・日常生活を容易にするために必要な医療)										
3 助成額	所得に応じた利用者負担額										
4 申請方法	申請書に領収書等を添えて申請する。										
5 助成方法	口座振込										
6 助成実績	<table border="1" style="width: 100%; text-align: center;"> <thead> <tr> <th>適用医療</th> <th>延べ人数</th> <th>助成額</th> </tr> </thead> <tbody> <tr> <td>育成医療</td> <td>132人</td> <td>2,870千円</td> </tr> <tr> <td>更生医療</td> <td>1,698人</td> <td>10,770千円</td> </tr> </tbody> </table> <p style="text-align: center;">平成15年度</p>		適用医療	延べ人数	助成額	育成医療	132人	2,870千円	更生医療	1,698人	10,770千円
適用医療	延べ人数	助成額									
育成医療	132人	2,870千円									
更生医療	1,698人	10,770千円									

部 会 名	健 康 福 祉
-------	---------

問 題 点 ・ 課 題

対 応 策

調 整 案
高松市の制度を適用する。

行政制度等現況調査・調整方針

協定項目	24 - 6 障害者福祉事業													
分類	補装具給付費用負担額助成事業													
現 況														
項目	高 松 市		香 川 町											
1 事業内容	補装具(身体障害者(児)の失われた部位、損傷のある部分を補い、必要な身体機能を取り戻し、又は補うために使用される補聴器、つえ、車椅子などの用具)の交付または修理を受け、国の基準に定める費用を負担している者に、その費用を助成する。		該当なし。											
2 助成額	所得に応じた利用者負担額													
3 申請方法	申請書に領収書等を添えて申請する。													
4 助成方法	口座振込													
5 助成実績	<table border="1" style="margin-left: auto; margin-right: auto;"> <thead> <tr> <th></th> <th>身体障害者</th> <th>身体障害児</th> <th>助成額</th> </tr> </thead> <tbody> <tr> <td>交付</td> <td>173件</td> <td>80件</td> <td rowspan="2" style="text-align: center;">4,459千円</td> </tr> <tr> <td>修理</td> <td>318件</td> <td>70件</td> </tr> </tbody> </table> <p style="text-align: right;">平成15年度</p>			身体障害者	身体障害児	助成額	交付	173件	80件	4,459千円	修理	318件	70件	
	身体障害者	身体障害児	助成額											
交付	173件	80件	4,459千円											
修理	318件	70件												

部 会 名	健 康 福 祉
-------	---------

問 題 点 ・ 課 題

対 応 策

調 整 案
高松市の制度を適用する。

行政制度等現況調査・調整方針

協定項目	24 - 6 障害者福祉事業	
分類	訪問入浴サービス事業	
現 況		
項目	高 松 市	香 川 町
1 事業内容	身体障害者の家庭に巡回入浴車を派遣して入浴を支援する。	該当なし。
2 対象者	家庭内において入浴困難な寝たきり身体障害者で、医師が入浴可能と認める者	
3 費用負担	入浴1回につき生計中心者の所得に応じた額 (0円～12,500円/回 18階層に区分して徴収)	
4 実施方法	高松市社会福祉協議会など3事業者に委託し実施	
5 助成実績	訪問入浴回数 延べ145回(委託料2,888千円) 平成15年度	

部 会 名	健 康 福 祉
-------	---------

問 題 点 ・ 課 題

対 応 策

調 整 案
高松市の制度を適用する。

行政制度等現況調査・調整方針

協定項目	24 - 6 障害者福祉事業	
分類	心身障害者(児)扶養共済掛金助成事業	
現 況		
項目	高 松 市	香 川 市 町
1 事業内容	心身障害者(児)の生活の安定を図るため、香川県心身障害者扶養共済制度の掛金の一部を助成する。  【参考】香川県心身障害者扶養共済制度 昭和45年度から香川県心身障害者扶養共済制度条例に基づき実施されているもので、心身障害者(児)を扶養する保護者が死亡または重度障害となったとき、掛金1口につき月額2万円の年金が支給される制度	該当なし。
2 対象者	香川県心身障害者扶養共済制度の加入者のうち、特別障害者手当の所得制限を超えていない者	
3 助成額	・低所得世帯の加入者(市民税非課税世帯、市民税均等割世帯、所得税非課税世帯): 1口目の掛金の1/2の額 ・その他の世帯の加入者(所得制限世帯を除く): 1口目の掛金の1/3の額 【参考】1口目の掛金(月額) 0円～13,300円(加入時の年齢、所得によって異なる)	
4 申請方法	申請書に領収書等を添えて申請	
5 支給方法	口座振込	
6 助成実績	121人(助成額 2,692千円) 平成15年度	

部 会 名	健 康 福 祉
-------	---------

問 題 点 ・ 課 題

対 応 策

調 整 案
高松市の制度を適用する。

行政制度等現況調査・調整方針

協定項目	24 - 6 障害者福祉事業	
分類	障害者(児)社会参加推進事業	
現 況		
項目	高 松 市	香 川 市 町
1 障害者社会見学事業	<p>日ごろ外出する機会の少ない障害者が見聞を広め、相互の親睦と交流を通して社会活動への参加意欲を高めるとともに、日常生活での活力を養うため、社会見学事業を実施している。</p> <p>(平成15年度実績) 市民会館で「福祉のつどい」(演芸鑑賞と交流)を開催 参加人数:1,036人</p>	該当なし。
2 障害児社会見学事業	<p>日ごろ外出する機会の少ない障害児が見聞を広め、相互の親睦を図るとともに社会参加を促進するため、社会見学事業を実施している。</p> <p>(平成15年度実績) 「あすたむらんど徳島」の見学を実施 参加人数:1,247人</p>	該当なし。
3 街頭キャンペーン	<p>「障害児を守る日」(10月1日)の行事の一環として、市民の障害児(者)に対する理解を深めるため、街頭啓発キャンペーンを実施している。</p> <p>(平成15年度実績) 田町コミュニティー広場から丸亀町商店街まで、障害者施設鼓笛隊とともに横断幕を先頭に啓発品を配布しながら行進する。 参加人数:250人</p>	該当なし。
4 障害児作品展	<p>「障害児を守る日」(10月1日)の行事の一環として、障害児が作成した絵画、工作などによる作品展を市役所本庁舎で開催し、市民の障害児に対する理解を深める。</p> <p>(平成15年度実績) 参加者:724人 作品 :541点</p>	該当なし。

部 会 名	健 康 福 祉
-------	---------

問 題 点 ・ 課 題

対 応 策

調 整 案
高松市の制度を適用する。



行政制度等現況調書・調整方針

協定項目	24 - 6 障害者福祉事業	
分類	手話奉仕員養成事業	
現 況		
項目	高 松 市	香 川 市 町
1 事業内容	聴覚障害者等の自立と社会参加の促進を図るため、手話奉仕員を養成する。 ・入門課程 35時間 / 基礎課程45時間 ・定員 40人	該当なし。
2 対象者	・市内に住所を有する満18歳以上で手話奉仕員活動をしようとする者 ・全課程80%以上出席できる者 ・入門・基礎課程とも参加できる者	
3 実施方法	高松市身体障害者協会に委託して実施	
4 募集(申込)方法	広報たかまつに掲載し、募集する。申し込みについては、希望者が葉書により申し込む。ただし、応募者多数の場合は、抽選により決定する。	
5 費用負担	受講料 無料 ただし、テキスト代は実費負担	
6 開催場所	高松市総合福祉会館内会議室	

部 会 名	健 康 福 祉
-------	---------

問 題 点 ・ 課 題

対 応 策

調 整 案
高松市の制度を適用する。

行政制度等現況調書・調整方針

協定項目	24 - 6 障害者福祉事業	
分類	手話奉仕員等派遣事業	
現 況		
項目	高 松 市	香 川 市 町
1 手話奉仕員派遣事業	<p>(内容)                      重度の聴覚障害者で社会参加を営む上で手話通訳を必要とする場合に、高松市身体障害者協会に委託し、手話奉仕員を派遣する。</p> <p>(派遣対象者)                      社会生活上外出を必要とする場合で手話通訳をする者がいない重度の聴覚障害者</p> <p>(費用負担)                      派遣対象者 無料 ただし、外出に必要な交通費は奉仕員分についても派遣対象者が負担</p> <p>(申込窓口)                      委託先もしくは高松市福祉事務所障害福祉課</p> <p>(派遣実績)                      720回(3,170千円) 平成15年度</p>	該当なし。
2 要約筆記奉仕員派遣事業	<p>(内容)                      手話のできない聴覚障害者等の社会活動への参加を促進するため、要約筆記を必要とする場合に、「要約筆記サークル・ゆうあい」に委託し、要約筆記奉仕員を派遣する。</p> <p>(派遣対象)                      社会生活上、外出を必要とする場合で適当な意思伝達の仲介者が得られない者、市内で開催される大会、講演会等の主催者で、聴覚障害者等のために奉仕員の派遣を必要とする者。ただし、営利を目的とする場合等は派遣を受けることができない。</p> <p>(費用負担)                      無料</p> <p>(申込窓口)                      委託先もしくは高松市福祉事務所障害福祉課</p> <p>(派遣実績)                      64回(400千円) 平成15年度</p>	該当なし。

部 会 名	健 康 福 祉
-------	---------

問 題 点 ・ 課 題

対 応 策

調 整 案
高松市の制度を適用する。

行政制度等現況調書・調整方針

協定項目	24 - 6 障害者福祉事業	
分類	福祉タクシー設置補助事業	
現 況		
項目	高 松 市	香 川 市 町
1 事業内容	身体障害者が利用しやすい福祉タクシー(リフト付きタクシー)設置の推進を図るため、タクシー会社に対して、福祉タクシー用車両購入費の一部を補助する。	該当なし。
2 補助対象者	市内に住所を有するタクシー会社	
3 補助基準	福祉タクシー購入費の3分の2以内 (補助限度額260万円)	
4 補助実績	助成件数 3台(3,455千円) 平成15年度	

部 会 名	健 康 福 祉
-------	---------

問 題 点 ・ 課 題

対 応 策

調 整 案
高松市の制度を適用する。

行政制度等現況調書・調整方針

協定項目	24 - 6 障害者福祉事業	
分類	身体障害者パソコン教室事業	
現 況		
項目	高 松 市	香 川 市 町
1 事業内容	障害者の情報バリアフリー化を支援し、社会参加を促進するため、高松市身体障害者協会へ委託し、身体障害者を対象としたパーソナルコンピュータの操作等に関する講座を開設している。 開催回数 年2回 (昼・夜 定員各10人 )	該当なし。
2 対象者	市内に住所を有する18歳以上の身体障害者	
3 実施方法	高松市身体障害者協会に委託して実施	
4 募集(申込)方法	広報たかまつに掲載し、募集する。申し込みについては、希望者が葉書により申し込む。 ただし、応募者多数の場合は、抽選により決定する。	
5 費用負担	受講料 無料 ただし、テキスト代は実費負担	
6 開催実績	年2回開催(6月・10月) 1開催につき、昼の部・夜の部を同時に開催 31人が参加(958千円)	
7 開催場所	(平成15年度) 高松市総合福祉会館内会議室 (平成16年度) 高松市生涯学習センター	

部 会 名	健 康 福 祉
-------	---------

問 題 点 ・ 課 題

対 応 策

調 整 案
高松市の制度を適用する。

行政制度等現況調査・調整方針

協定項目	24 - 6 障害者福祉事業	
分類	在宅重度心身障害者訪問診査事業	
現 況		
項目	高 松 市	香 川 市 町
1 事業内容	身体障害者・知的障害者更生相談所、医療機関に出向くことが困難な在宅の重度心身障害者であって、地理的条件等により、受診の機会が少ない者を対象に、医師等を派遣して診査及び更生相談を行う。 訪問診査の担当医は、医師(身体障害者福祉法第15条に規定する指定医師)、看護師等とする。	該当なし。
2 対象者	・市内に住所を有する18歳以上の者 ・歩行困難のため、身体障害者・知的障害者更生相談所、医療機関に出向くことが困難な在宅の重度心身障害者 ・地理的条件等により、受診の機会が少ない者	
3 実施方法	社団法人 高松市医師会に委託して実施	
4 訪問診査の内容	(1)重度身体障害者 ・全身状態の所見及び障害局所の診断と助言、指導等 (2)重度知的障害者 ・健康診査及び保健の指導 ・生活指導及び介護指導 ・相談・指導	
5 費用負担	無料	
6 利用実績	平成15年度 2回	

部 会 名	健 康 福 祉
-------	---------

問 題 点 ・ 課 題

対 応 策

調 整 案
高松市の制度を適用する。

行政制度等現況調書・調整方針

協定項目	24 - 6 障害者福祉事業	
分類	心身障害者医療費助成事業	
現 況		
項 目	高 松 市	香 川 市 町
1 助成対象者	身体障害者手帳1級～4級、療育手帳㉔、A、㉕、Bまたは戦傷病者手帳全項症に該当する者 (その世帯における所得による制限はなし。)	高松市と同じ。 ただし、身体障害者手帳4級及び療育手帳Bについては、年齢が70歳未満の者とし、所得制限を適用している。
2 助成内容	保険診療の自己負担相当額 (ただし、高額療養費を除く。)	4級及びBについては、自己負担額の1/2を助成する。 その他の者については、高松市と同じ。
3 助成方法	現物給付 (ただし、市外の病院等で受診した場合と食事代は償還給付)	償還給付 (ただし、町内の医療機関については、現物給付としている。)

部 会 名	市 民
-------	-----

問 題 点 ・ 課 題
助成対象者、助成内容及び助成方法に差異がある。

対 応 策
合併年度は現行のとおりとし、合併年度の翌年度から、高松市の制度に統一する。

調 整 案
合併年度は現行のとおりとし、合併年度の翌年度から、高松市の制度に統一する。

「高齢者福祉事業について」に関する資料

高齢者と地域の交流事業について	42
高齢者を地域で支え合うにまちづくり推進事業について	43
敬老会事業について	44
老人介護支援センター事業について	45
敬老祝品贈呈事業について	46
高齢者訪問事業について	47
高齢者生きがいデイサービス事業について	48
軽度生活援助事業について	49
老人福祉施設整備事業利子補給について	50
老人クラブ活動促進事業について	51
シルバー人材センター運営費補助事業について	52
高齢者と施設の交流事業(配食サービス事業)について	53
高齢者入浴助成事業について	54

行政制度等現況調書・調整方針

協定項目	24 - 7 高齢者福祉事業	
分類	高齢者と地域の交流事業	
現 況		
項 目	高 松 市	香 川 町
1 対象者	地区社協の区域内に住所を有する概ね65歳以上のひとり暮らし高齢者等	該当なし。
2 実施内容	地区の公民館を利用し、会食方式により食事サービスを実施する。(月1回)	
3 運営方法	高松市社会福祉協議会へ委託	
4 費用負担	市 190 円 社会福祉協議会 190 円 利用者 170 円	
5 実施状況	地区数 26 地区 延べ食数 23,151 食 事業費 9,964,617 円	

部 会 名	健 康 福 祉
-------	---------

問 題 点 ・ 課 題

対 応 策

調 整 案
高松市の制度を適用する。



行政制度等現況調書・調整方針

協定項目	24 - 7 高齢者福祉事業	
分類	高齢者を地域で支え合うまちづくり推進事業	
	現 況	
項目	高 松 市	高 香 川 市 町
1 実施主体	市内35地区を実施単位とし、各地区において活動している多様な団体の参加のもと、地域支え合いネットワークを構成する団体	該当なし。
2 実施内容	<p>地域が創意工夫をし、地域ぐるみでひとり暮らし高齢者や高齢者世帯等を支え合い、支援する事業に対し、助成を行う。</p> <p><b>事業例</b></p> <ul style="list-style-type: none"> <li>緊急時・災害時の支援体制づくり事業</li> <li>ひとり暮らし高齢者等の安否を確認する事業</li> <li>地域との交流を推進する仲間づくり事業</li> <li>地域での孤立防止を図る相談援助事業</li> <li>孤独感の解消を図る訪問事業</li> <li>世代間交流事業</li> <li>等</li> </ul>	
3 補助内容	事業に要する経費のうち、1地区あたり50万円を限度として交付	
4 その他	平成16年度から平成18年度までの3年間の事業	

部 会 名	健 康 福 祉
-------	---------

問 題 点 ・ 課 題

対 応 策

調 整 案
高松市の制度を適用する。

行政制度等現況調書・調整方針

協定項目	24 - 7 高齢者福祉事業	
分類	敬老会事業	
	現 況	
項目	高 松 市	香 川 町
1 対象者	・75歳以上の在宅高齢者 ・老人福祉施設入所者	・75歳以上の高齢者
2 対象者数	・在宅 28,315 人 ・施設 1,371 人 (平成15年度)	・在宅 1,909 人 ・施設 126 人 (平成15年度)
3 運営方法	高松市社会福祉協議会へ委託	香川町社会福祉協議会へ委託
4 開催場所	・市内35地区ごとの会場(小学校等) ・老人福祉施設 各地区・施設で決定	香川町総合体育館
5 開催時期	敬老の日を中心に各地区・施設が日程調整	敬老の日
6 実施内容	・式典 ・記念品等授与 ・演芸 ・アトラクション など 各地区で実施内容を決定	・式典 ・記念品・特別記念品の授与 ・演芸 ・アトラクション など

部 会 名	健康福祉
-------	------

問 題 点 ・ 課 題
対象者、開催場所及び開催時期に差異がある。

対 応 策
高松市の制度に統一する。

調 整 案
高松市の制度に統一する。

行政制度等現況調査・調整方針

協定項目	24-7 高齢者福祉事業		部会名	健康福祉
分類	老人介護支援センター事業			
現 況				
項目	高 松 市	香 川 町	問 題 点 ・ 課 題	
1 地域型 支援センター	<p>事業内容 要介護高齢者の実態把握 在宅介護に関する相談 保健福祉サービスの情報提供 など</p> <p>運営方法 社会福祉法人、医療法人、社会福祉協議会 などへ委託</p> <p>センター数 17箇所(特別養護老人ホーム、老人保健施設 に併設) 〔職員配置 - 配置基準〕 1施設につき常勤1人以上(ソーシャルワーカー、 保健師、看護師、介護福祉士、ケアマネジャー) 他の業務との兼務可</p>	<p>事業内容 要介護高齢者の実態把握 在宅介護に関する相談 保健福祉サービスの情報提供 介護予防教室 介護支援専門員連絡会事務局 など</p> <p>運営方法 香川町が直営</p> <p>センター数 1箇所(香川町保健福祉総合センター内に設 置) 〔職員設置〕 社会福祉士1名常勤 保健師1名兼務(居宅介護支援事業所)</p>	地域型支援センターの運営方法等に差異がある。	
2 基幹型 支援センター	<p>事業内容 地域型支援センターに対する指導・助言 地域ケア会議の開催</p> <p>運営方法 直営(高松市が運営)</p> <p>センター数 1箇所(高松市長寿社会対策課内に設置)</p>	該当なし。	対 応 策	
			高松市の制度に統一する。 ただし、地域型支援センターの委託化に伴い、香川町地域の住民サービスの低下を招かないよう、合併時までに調整するものとする。	
			調 整 案	
			高松市の制度に統一する。	

行政制度等現況調査・調整方針

協定項目	24 - 7 高齢者福祉事業	
分類	敬老祝品贈呈事業	
現 況		
項 目	高 松 市	香 川 町
1 対象者	90歳以上の高齢者 (年齢基準日:12月31日)	93歳以上の高齢者(施設入所者を除く) (年齢基準日:12月31日)
2 実施内容	敬老の日を中心とした行事の一環として、対象高齢者に敬老祝品を贈呈する。	高松市と同じ。
3 対象者数	・90～97歳 2,618人 ・98歳以上 184人 計2,804人 (平成15年度)	・93歳以上 80人 ・実質贈呈者数 37人 (平成15年度)
4 祝品内容	・90～97歳(1,000円相当) (平成15年度においては、タオルセット) ・98歳以上(5,000円相当) (平成15年度においては、カタログにより選択) 男女最高齢者は10,000円相当	93歳以上(4,000円相当) (平成15年度においては、カステラ、綿毛布)
5 贈呈方法	・90～97歳 民生委員児童委員が贈呈 ・98歳以上 市長等が高齢者訪問時に贈呈	町長及び民生委員協議会会長が高齢者訪問時に贈呈

部 会 名	健康福祉
-------	------

問 題 点 ・ 課 題
対象者、祝品内容及び贈呈方法に差異がある。

対 応 策
高松市の制度に統一する。

調 整 案
高松市の制度に統一する。

行政制度等現況調書・調整方針

協定項目	24 - 7 高齢者福祉事業	
分類	高齢者訪問事業	
	現 況	
項目	高 松 市	香 川 町
1 対象者	98歳以上の高齢者	93歳以上の高齢者(施設入所者は除く)
2 実施内容	敬老の日を中心とした行事の一環として、対象高齢者宅を訪問し、敬老祝品を贈呈する。	高松市と同じ。
3 対象数	・在宅 120人 合計184人 ・施設 64人 [実訪問者数] ・在宅 26人 合計67人 ・施設 41人 (平成15年度)	・在宅 40人 [実訪問者数] ・在宅 37人 (平成15年度)
4 訪問時期	9月上旬(2日間)	9月上旬(1日間)
5 訪問者	市長、議長など	町長、民生委員協議会会長など

部 会 名	健 康 福 祉
-------	---------

問 題 点 ・ 課 題
対象者等に差異がある。

対 応 策
高松市の制度に統一する。

調 整 案
高松市の制度に統一する。

行政制度等現況調書・調整方針

協定項目	24-7 高齢者福祉事業	
分類	高齢者生きがいデイサービス事業	
現 況		
項目	高 松 市	香 川 町
1 対象者	<ul style="list-style-type: none"> <li>概ね65歳以上の要支援・要介護認定を受けていない者</li> <li>ひとり暮らし高齢者、高齢者のみの世帯、これに準ずる世帯で、家に閉じこもりがちな者</li> <li>日常生活を営むのに支障のある者(日常生活動作が一部介助1項目以上、痴呆・問題行動ありが1項目以上)</li> </ul>	<ul style="list-style-type: none"> <li>概ね60歳以上の要支援・要介護認定を受けていない者</li> <li>高松市と同じ。</li> <li>高松市と同じ。</li> </ul>
2 サービス内容	<ul style="list-style-type: none"> <li>日常動作訓練</li> <li>入浴サービス</li> <li>送迎サービス</li> <li>レクリエーション</li> <li>健康チェック</li> <li>食事サービス</li> <li>趣味活動・創作活動</li> </ul>	高松市と同じ。
3 実施方法	社会福祉法人へ委託 (デイサービスセンター)	高松市と同じ。 (香川町社会福祉協議会・さんさん荘)
4 利用登録者	579人  (平成15年12月31日現在)	227人 ただし、2か所利用者は重複する。 (平成15年12月31日現在)
5 利用回数	<ul style="list-style-type: none"> <li>利用回数 2回/月</li> <li>利用時間 4～6時間/日</li> </ul>	高松市と同じ。 ただし、2か所利用者は月4回となる。
6 費用負担	<ul style="list-style-type: none"> <li>生活保護世帯 市 ... 3,155円/回 利用者 ... なし</li> <li>その他の世帯 市 ... 2,772円/回 利用者 ... 383円/回 間食代や教養講座の材料費等は、利用者から別途徴収(383円を含め1,000円程度/回)</li> </ul>	<ul style="list-style-type: none"> <li>生活保護世帯 町 ... 3,580円/回 利用者 ... なし 実施施設はレクリエーションの材料費等として、利用者から1,000円徴収</li> <li>その他世帯 町 ... 3,580円/回 利用者 ... なし 実施施設はレクリエーションの材料費等として、利用者から1,000円徴収</li> </ul>

部 会 名	健康福祉
-------	------

問 題 点 ・ 課 題	対象者、利用回数及び費用負担に差異がある。
-------------	-----------------------

対 応 策	高松市の制度に統一する。 ただし、高齢者いきがいデイサービス事業の対象者のうち、高松市の対象者の要件に該当しない高齢者で、合併時に香川町地域においてデイサービスを受けている者については、合併後も対象者とする。
-------	---

調 整 案	高松市の制度に統一する。 ただし、高齢者いきがいデイサービス事業の対象者のうち、高松市の対象者の要件に該当しない高齢者で、合併時に香川町地域においてデイサービスを受けている者については、合併後も対象者とする。
-------	---

行政制度等現況調書・調整方針

協定項目	24-7 高齢者福祉事業	
分類	軽度生活援助事業	
現 況		
項目	高 松 市	香 川 町
1 対象者	ひとり暮らし高齢者、高齢者のみの世帯、これに準ずる世帯	高松市と同じ。
2 サービス内容	軽易な日常生活上の援助 外出時の援助 大きな物の洗濯・日干し 家屋内の整理整頓 など 食事・食材の確保 家周りの清掃	高松市と同じ。
3 実施方法	高松市シルバー人材センターへ委託 援助者 ... シルバー人材センター会員	香川町社会福祉協議会へ委託 援助者 ... ホームヘルパー シルバー人材センター会員
4 利用登録者	609人	74人
5 利用回数・時間	利用回数 2回/月 利用時間 3時間/回	ホームヘルパー 利用回数 2回/週以内 利用時間 2時間/回以内 シルバー 利用時間 8時間/月以内
6 費用負担	生活保護世帯 市 ... 800円/時間 利用者... なし その他の世帯 市 ... 720円/時間 利用者... 80円/時間	生活保護世帯 町 ... 全額負担 利用者... なし その他の世帯 町 ... 労務単価(事務費7%含む)の9割 利用者... " 1割

部 会 名	健 康 福 祉
-------	---------

問 題 点 ・ 課 題
実施方法、利用回数・時間及び費用負担に差異がある。

対 応 策
高松市の制度に統一する。

調 整 案
高松市の制度に統一する。

行政制度等現況調書・調整方針

協定項目	24 - 7 高齢者福祉事業	
分類	老人福祉施設整備事業利子補給	
	現 況	
項目	高 松 市	香 川 町
1 対象	(要件) 社会福祉法人 新規事業への利子補給については、平成15年度から廃止している。 社会福祉法人としての法人登記所在地が高松市でなくとも、補助対象施設が高松市に所在するものは対象とする。	(要件) 社会福祉法人等 (民法第34条の規定により設立された法人を含む。) 社会福祉法人としての法人登記所在地が香川町であり、かつ、補助対象施設も香川町に所在するものであること。なお、補助対象施設が、基本財産として登記されていること。
2 利子補給対象事業	社会福祉・医療事業団(現独立行政法人福祉医療機構)から貸付を受けて老人福祉施設の整備を行う事業	高松市と同じ。
3 利子補給期間	20年以内	高松市と同じ。
4 利子補給対象事業者数	11法人	1法人
5 利子補給利率	・元金5,000万円以内 年利2%以内 (ただし、実際償還利率を上回らない。)  ・元金5,000万円超 県補助金(香川県社会福祉施設整備促進事業補助金交付要綱)算定基準額による利率 (ただし、上限2%で、実際償還利率を上回らない。)	・元金5,000万円以内 県補助金(香川県社会福祉施設整備促進事業補助金交付要綱)算定基準額による利率 (ただし、上限2%で、実際償還利率を上回らない。)  ・元金5,000万円超 高松市と同じ。

部 会 名	健康福祉
-------	------

問 題 点 ・ 課 題
対象及び利子補給利率に差異がある。 高松市では新規事業への利子補給を実施していない。

対 応 策
高松市の制度に統一する。 ただし、合併時において香川町が利子補給している対象事業については、現行の香川町の利子補給利率を適用する。

調 整 案
高松市の制度に統一する。 ただし、合併時において香川町が利子補給している対象事業については、現行の香川町の利子補給利率を適用する。



行政制度等現況調書・調整方針

協定項目	24 - 7 高齢者福祉事業	
分類	老人クラブ活動促進事業	
現 況		
項目	高 松 市	香 川 町
1 組織等	(名称) 高松市老人クラブ連合会 単位老人クラブ 340クラブ 会員数 19,658人 60歳以上の加入者 (平成16年4月1日現在)	(名称) 香川町老人クラブ連合会 単位老人クラブ 4クラブ 会員数 664人 60歳以上の加入者 (平成16年4月1日現在)
2 主な活動内容	教養活動..... 老人大学、教養講座、講習会の開催、社会見学等 社会奉仕活動..... 公共施設清掃、施設慰問、友愛訪問等 スポーツ振興..... スポーツ大会、ゲートボール大会、ペタンク大会等	高松市と同じ。
3 補助内容	老人クラブ連合会活動事業補助金 5,588千円 老人クラブ連合会運営事業補助金 8,000千円 老人クラブ活動助成金(単位クラブ) 18,042千円	老人クラブ連合会活動補助金 1,294千円 ゲートボール・ペタンク大会補助金 60千円 シルバースポーツ大会補助金 380千円

部 会 名	健康福祉
-------	------

問 題 点 ・ 課 題

補助内容に差異がある。
-------------

対 応 策

合併年度は現行のとおりとし、合併年度の翌年度から高松市の制度に統一する。香川町老人クラブ連合会については、高松市老人クラブ連合会への統合を促す。
--

調 整 案

合併年度は現行のとおりとし、合併年度の翌年度から高松市の制度に統一する。
--------------------------------------

行政制度等現況調書・調整方針

協定項目	24-7 高齢者福祉事業	
分類	シルバー人材センター運営費補助事業	
現 況		
項目	高 松 市	香 川 町
1 目的	高齢者の就業の機会を確保し、提供することにより、その就業を援助して、これらの者の能力の積極的な活用を図ることができるようにし、もって高齢者の福祉の増進に資する。	高松市と同じ。
2 補助対象団体	名称 社団法人 高松市シルバー人材センター 会員数 1,128人(平成15年度末現在) 年会費 1,000円	名称 香川町シルバー人材センター 会員数 174人(平成15年度末現在) 年会費 1,500円
3 補助内容	運営費助成 16,740 千円 人件費助成 3,721 千円 生活援助事業助成 1,750 千円	運営費助成 4,105 千円 人件費助成 1,213 千円 生活援助事業助成 該当なし。

部 会 名	健康福祉
-------	------

問 題 点 ・ 課 題
補助内容に差異がある。

対 応 策
合併年度は現行のとおりとし、合併年度の翌年度から高松市の制度に統一する。 香川町シルバー人材センターについては、高松市シルバー人材センターへの統合を促す。

調 整 案
合併年度は現行のとおりとし、合併年度の翌年度から高松市の制度に統一する。

行政制度等現況調書・調整方針

協定項目	24 - 7 高齢者福祉事業	
分類	高齢者と施設の交流事業(配食サービス事業)	
現 況		
項目	高 松 市	香 川 町
1 事業名	高齢者と施設の交流事業	給食サービス事業
2 対象者	概ね65歳以上のひとり暮らし高齢者、高齢者のみの世帯	概ね65歳以上のひとり暮らし高齢者、高齢者のみの世帯で食生活の改善が図られる者
3 事業内容	老人ホームで調理した食事を対象者の自宅へ配食	高松市と同じ。
4 利用登録者	132人	45人
5 実施方法	実施区域 市内9地区(全35地区中) 委託先 調理... 社会福祉法人(5老人ホーム) 配食... ボランティア(民生委員等) 配食回数 2回/週	実施区域 香川町内 委託先 調理... ひぐらし荘(社協からの再委託) 配食... 香川町社会福祉協議会 配食回数 2回/週
6 費用負担	市 ... 400円/食 利用者... 200円/食	町 ... 450円/食 利用者... 150円/食

部 会 名	健 康 福 祉
-------	---------

問 題 点 ・ 課 題
実施方法及び費用負担に差異がある。

対 応 策
高松市の制度に統一する。 ただし、香川町地域における実施方法については、合併年度及びこれに続く3年度に限り、現行のとおりとする。

調 整 案
高松市の制度に統一する。 ただし、香川町地域における実施方法については、合併年度及びこれに続く3年度に限り、現行のとおりとする。

行政制度等現況調査・調整方針

協定項目	24 - 7 高齢者福祉事業	
分類	高齢者入浴助成事業	
現 況		
項目	高 松 市	香 川 町
1 事業名	高齢者入浴助成事業	温泉無料入湯券交付事業
2 対象者	市内に住所を有する65歳以上の高齢者 (長寿手帳受給者)	町内に住所を有する75歳以上の高齢者 (基準日4月1日)
3 実施内容	(無料入湯券の交付) 公衆浴場組合が申請者に対し、長寿手帳で確認し、交付  (交付枚数) 1人当たり年間15枚	(無料入湯券の交付) 町が3月に翌年度分の申請書を対象者に配布し、申請者に交付  (交付枚数) 1人当たり年間12枚
4 対象入浴施設等	(対象施設) 公衆浴場組合加入の銭湯 (入浴料等)300円 高松市負担分           210 円 公衆浴場組合負担分    90 円	(対象施設) 塩江温泉組合加入の温泉 (入浴料等)300円で委託 香川町負担分           300 円

部 会 名	健 康 福 祉
-------	---------

問 題 点 ・ 課 題
対象者、実施内容及び対象入浴施設に差異がある。

対 応 策
高松市の制度に統一する。 香川町の温泉無料入湯券交付事業については、合併時の対象者で、かつ香川町地域に引き続き住所を有する者に限り、現行のとおりとする。 ただし、合併後において市域内の均衡を図る観点等から、必要な見直しを行うものとする。

調 整 案
高松市の制度に統一する。 香川町の温泉無料入湯券交付事業については、合併時の対象者で、かつ香川町地域に引き続き住所を有する者に限り、現行のとおりとする。

協議第16号資料

「生活保護事業について」に関する資料

生活保護制度について .....	4
行旅病人等取扱事務事業について .....	5
ホームレス自立支援事業について .....	6

行政制度等現況調書・調整方針

協定項目	24 - 8 生活保護事業	
分類	生活保護制度	
現 況		
項目	高 松 市	香 川 県 川 町
1 級地区分	2級地の1	3級地の2
2 実施機関	高松市福祉事務所	香川県東讃保健福祉事務所
3 被保護世帯数	3,167世帯(平成16年4月1日現在)	48世帯(平成16年4月1日現在)
4 被保護人員	5,041人(平成16年4月1日現在)	73人(平成16年4月1日現在)
5 保護基準	標準3人世帯の場合の基準額(平成16年度) ・33歳男、29歳女、4歳子 生活扶助 145,750円 住宅扶助 13,000円 児童養育加算 5,000円 <hr/> 計 163,750円	標準3人世帯の場合の基準額(平成16年度) ・33歳男、29歳女、4歳子 生活扶助 124,150円 住宅扶助 8,000円 児童養育加算 5,000円 <hr/> 計 137,150円
6 保護の種類	生活扶助、教育扶助、住宅扶助、介護扶助、医療扶助、出産扶助、生業扶助、葬祭扶助	高松市と同じ。

部 会 名	健康福祉
-------	------

問 題 点 ・ 課 題
保護の基準区分である級地及び実施機関が異なっている。

対 応 策
高松市の級地区分を適用するとともに、実施機関を香川県から高松市に移行する。

調 整 案
高松市の制度に統一する。

行政制度等現況調書・調整方針

協定項目	24 - 8 生活保護事業	
分類	行旅病人等取扱事務事業	
現 況		
項 目	高 松 市	香 川 町
1 急迫医療取扱 (行旅病人)	行旅中の病気等により、歩行が困難で療養の途がなく、かつ救護する者がいない場合に、当該病人の所在地の市町村が救護し、急迫医療費として一時繰替支弁を行う。	高松市と同じ。
2 遺体取扱(行旅死亡人)	行旅中に死亡し、引取者がいない場合や住所・居所・氏名が知れず引取者がいない死亡人の場合は当該死亡人の所在地の市町村が葬祭し、葬祭費として一時繰替支弁を行う。	高松市と同じ。
3 交通費・回数券等の支給	行旅中に、事故又は過失等により行旅の目的が達せられず、不測の困難に陥り、本市に救護を求めてきた者について、必要最小限の範囲で交通費等を貸与する。	該当なし。

部 会 名	健 康 福 祉
-------	---------

問 題 点 ・ 課 題
香川町においては、交通費・回数券等を支給していない。

対 応 策
高松市の制度に統一する。

調 整 案
高松市の制度に統一する。

行政制度等現況調書・調整方針

協定項目	24 - 8 生活保護事業	
分類	ホームレス自立支援事業	
現 況		
項 目	高 松 市	香 川 町
1 医療費の支給	栄養や健康状態が著しく悪化しているホームレスに対し、安全衛生上、真に必要と認める場合に限り、緊急一時的な措置として病院での医療費を支給する。	該当なし。

部 会 名	健 康 福 祉
-------	---------

問 題 点 ・ 課 題
香川町においては、ホームレスに対する医療費を支給していない。

対 応 策
高松市の制度を適用する。

調 整 案
高松市の制度を適用する。



「児童福祉事業について」に関する資料

保 育 所 の 現 況 に つ い て	46
保 育 料 に つ い て	47
(別紙1)高松市と香川町の保育料徴収金額比較表	48
第3子以降保育料減免事業について	49
遠距離通園者等に対する助成について	50
特別保育事業について	51 ~ 53
病後児保育事業について	54
放課後児童クラブ関係事業について	55
公立児童館事業について	56
私立保育所支援事業について	57 ~ 58
認可外保育支援事業について	59
民間児童厚生施設運営補助事業について	60
母子家庭等就業・自立支援センター事業について	61
子育て短期支援事業について	62
母子生活支援施設について	63
母子寡婦福祉資金貸付等事業について	64
母子等医療費助成事業について	65
乳幼児医療費助成事業について	66
(別紙2)福祉資金母子福祉資金、寡婦福祉資金貸付金の種類と内容	67 ~ 69

行政制度等現況調書・調整方針

協定項目	24 - 9 児童福祉事業	
分類	保育所の現況	
	現 況	
項目	高 松 市	香 川 町
1 保育所数及び定員	・公立保育所 31ヵ所 定員 3,095人 ・私立保育所 25ヵ所 定員 3,005人	・公立保育所 5ヵ所 定員 490人 ・私立保育所 1ヵ所 定員 90人
2 対象者(年齢)	就学前児童	就学前児童
3 年齢別児童数	平成16年4月1日現在在所年齢別児童数	平成16年4月1日現在在所年齢別児童数
	0歳児 290人 1歳児 912人 2歳児 1,168人 3歳児 1,301人 4歳児 1,297人 5歳児 1,306人 合計 6,274人	0歳児 16人 1歳児 54人 2歳児 101人 3歳児 119人 4歳児 115人 5歳児 106人 合計 511人

部 会 名	健康福祉
-------	------

問 題 点 ・ 課 題

対 応 策

調 整 案
香川町の公立保育所については、高松市の公立保育所として引き継ぐ。

行政制度等現況調書・調整方針

協定項目	24 - 9 児童福祉事業		部 会 名	健康福祉
分 類	保育料			
	現 況			
項 目	高 松 市	香 川 町		問 題 点 ・ 課 題
1 保育料等	<p>(階層区分) A階層～D6階層の10階層 生活保護法による被保護世帯(A) 市町村民税非課税世帯(B) 市町村民税課税世帯(C1均等割、C2所得割) 所得税課税世帯(D1～D6)</p> <p>(年齢区分) A階層～D1階層(3歳未満児、3歳以上児) D2階層～D6階層(3歳未満児、3歳児、4歳以上児)</p> <p>(保育料月額) 別紙1「高松市と香川町の保育料徴収金額比較表」のとおり</p>	<p>(階層区分) A階層～D6階層の9階層 生活保護法による被保護世帯(A) 市町村民税非課税世帯(B) 市町村民税課税世帯(C) 所得税課税世帯(D1～D6)</p> <p>(年齢区分) A階層～D6階層(3歳未満児、3歳児、4歳以上児)</p> <p>(保育料月額) 別紙1「高松市と香川町の保育料徴収金額比較表」のとおり</p>		<p>保育料の階層区分、年齢区分及び保育料月額が異なっている。</p>
				対 応 策
				<p>合併年度は現行のとおりとし、合併年度の翌年度から高松市の制度に統一する。 ただし、香川町の保育所に入所する児童の保育料のうち、負担が増加する場合には、合併年度の翌年度から4年度目において、高松市の保育料と同額となるよう、段階的に調整するものとする。</p>
				調 整 案
				<p>合併年度は現行のとおりとし、合併年度の翌年度から高松市の制度に統一する。 ただし、香川町の保育所に入所する児童の保育料のうち、負担が増加する場合には、合併年度の翌年度から4年度目において、高松市の保育料と同額となるよう、段階的に調整するものとする。</p>

高松市と香川町の保育料徴収金額比較表

高松市保育料徴収金額表					香川町保育料徴収金額表				
各月初日の入所児童の属する世帯の階層区分		保 育 料 月 額			各月初日の在籍措置児童の属する世帯の階層区分		町徴収基準(月額)		
階層区分	定 義	3歳未満児の場合	3歳以上児の場合		階層区分	定 義	3才未満児	3才児	4才以上児
		円	円				円	円	円
A	生活保護法による被保護世帯(単給世帯を含む。)	0	0		A	生活保護法による被保護世帯(単給世帯を含む。)	0	0	0
B	A階層及びD階層を除き前年度分の市町村民税の額の区分が次の区分に該当する世帯	非課税世帯	7,000 (3,500) < 700 >	5,000 (2,500) < 500 >	B	A階層及びD階層を除き、前年度分市町村民税の額の区分が次の区分に該当する世帯	5,500 (2,750) < 550 >	4,500 (2,250) < 450 >	4,500 (2,250) < 450 >
		均等割の額のみ(所得割の額のない世帯)	15,000 (7,500) < 1,500 >	13,000 (6,500) < 1,300 >					
C1					C	市町村民税課税世帯	14,000 (7,000) < 1,400 >	11,000 (5,500) < 1,100 >	11,000 (5,500) < 1,100 >
C2	所得割の額がある世帯	18,000 (9,000) < 1,800 >	16,000 (8,000) < 1,600 >						
D1	A階層を除き、前年分の所得税課税世帯であって、その所得税の額の区分が次の区分に該当する世帯	13,000円未満	23,000 (11,500) < 2,300 >	20,000 (10,000) < 2,000 >	D1	A階層を除き、前年分の所得税課税世帯であって、その所得税の額の区分が次の区分に該当する世帯	20,000 (10,000) < 2,000 >	17,500 (8,750) < 1,750 >	17,500 (8,750) < 1,750 >
D2	13,000円以上64,000円未満		30,000 (15,000) < 3,000 >	26,000 (13,000) < 2,600 >	D2	32,000円以上64,000円未満	27,000 (13,500) < 2,700 >	23,500 (11,750) < 2,350 >	22,500 (11,250) < 2,250 >
D3	64,000円以上112,000円未満		38,000 (18,000) < 3,800 >	31,000 (15,000) < 3,100 >	D3	64,000円以上112,000円未満	38,000 (19,000) < 3,800 >	28,500 (14,250) < 2,850 >	25,000 (12,500) < 2,500 >
D4	112,000円以上160,000円未満		49,000 (18,500) < 4,900 >	32,000 (15,500) < 3,200 >	D4	112,000円以上160,000円未満	41,000 (20,500) < 4,100 >	28,500 (14,250) < 2,850 >	25,000 (12,500) < 2,500 >
D5	160,000円以上408,000円未満		52,000 (19,000) < 5,200 >	33,000 (16,000) < 3,300 >	D5	160,000円以上408,000円未満	46,000 (23,000) < 4,600 >	31,000 (15,500) < 3,100 >	26,000 (13,000) < 2,600 >
D6	408,000円以上	53,000 (19,000) < 5,300 >	34,000 (16,000) < 3,400 >	29,000 (14,000) < 2,900 >	D6	408,000円以上	46,000 (23,000) < 4,600 >	31,000 (15,500) < 3,100 >	26,000 (13,000) < 2,600 >

備考1	この表の階層区分BからD6階層までの保育料月額( )及び< >内の金額は、同一世帯から2人以上の児童が入所している場合において適用される保育料である。この場合の適用方法は、BからD2階層に属する世帯については、最も年齢の高い児童1人は通常の保育料を適用し、次に年齢の高い児童1人は( )内の保育料を適用し、その他の児童は< >内の保育料を適用する。また、D3からD6階層に属する世帯については、最も年齢の低い児童1人は通常の保育料を適用し、次に年齢の低い児童は( )内の保育料を適用し、その他の児童は< >内の保育料を適用する。
2	B階層で次に掲げる世帯である場合には、当該階層の保育料を0円とする。 (1) 母子世帯等 母子及び寡婦福祉法に規定する配偶者のいない女子で現に児童を扶養している者の世帯及びこれに準ずる父子家庭の世帯 (2) 在宅障害児(者)のいる世帯 次に掲げる児(者)を有する世帯 ア 身体障害者福祉法第15条に規定する身体障害者手帳の交付を受けた者 イ 療育手帳制度要綱に規定する療育手帳の交付を受けた者 ウ 特別児童扶養手当等の支給に関する法律に規定する特別児童扶養手当の支給対象児、国民年金法に規定する国民年金の障害基礎年金等の受給者
3	BからD6階層に属する同一世帯で3人以上の児童(満18歳に満たない者をいうが、18歳に達する日以後の最初の3月31日までの間にある者を含む。)を現に養育し、かつ、当該児童のうちの出生順位が第3位以降の児童が当該世帯から入所している場合においては、当該児童の保育料は、徴収金額表及び備考1の規定にかかわらず、次のとおりである。また、3歳未満児のいるD3からD6階層に属する世帯の保育料は、備考1の規定にかかわらずBからD2階層に属する世帯の規定を適用する。 (1) BからD2階層に属する世帯 0円 (2) D3からD6階層に属する世帯 ア 出生順位が第3位以降の児童が3歳未満児の場合 0円 イ 出生順位が第3位以降の児童が3歳以上の場合 徴収金額表及び備考1の規定により算出された保育料の1/2の額

備考1	この表の階層区分BからD6階層までの保育料月額( )及び< >内の金額は、同一世帯から2人以上の児童が入所している場合において適用される保育料である。この場合の適用方法は、BからD2階層に属する世帯については、最も年齢の高い児童1人は通常の保育料を適用し、次に年齢の高い児童1人は( )内の保育料を適用し、その他の児童は< >内の保育料を適用する。また、D3からD6階層に属する世帯については、最も年齢の低い児童1人は通常の保育料を適用し、次に年齢の低い児童は( )内の保育料を適用し、その他の児童は< >内の保育料を適用する。
2	B階層と認定された世帯であっても、次に掲げる世帯である場合には徴収金の額を0円とする。 a. 母子世帯等 b. 在宅障害児(者)のいる世帯(身体障害者手帳及び療育手帳の交付を受けた者、特別児童扶養手当の支給対象児及び国民年金の障害基礎年金等の受給者。) c. その他の世帯(保護者の申請に基づき、生活保護法に定める要保護者等特に困窮していると町長が認めた世帯)
3	現に扶養する子が3人以上いる世帯の出生順位が第3位以降である3歳未満児の保育料を免除する。 なお、この規定の適用にあたっては、同一世帯から出生順位が第3位以降である3歳未満児を含む2人以上の児童が措置されている場合は、上記の表にかかわらず次表の第1欄に掲げる世帯における次表第2欄に掲げる児童については、次表第3欄により計算して得た額をその児童の徴収金の額とする。

第 1 欄	第 2 欄	第 3 欄
B～D6階層に属する世帯	ア. 最も徴収基準額が低い児童 (最も徴収基準額の低い児童が2人以上の場合は、そのうち1人とする。)	徴収基準額表に定める額
	イ. ア以外の児童のうち、最も徴収基準額が低い児童 (最も徴収基準額の低い児童が2人以上の場合は、そのうち1人とする。)	徴収基準額表 × 0.5
	ウ. 上記以外の児童	徴収基準額表 × 0.1

(注) 10円未満の端数は切り捨てる。

行政制度等現況調査・調整方針

協定項目	24-9 児童福祉事業																					
分類	第3子以降保育料減免事業																					
	現 況																					
項目	高 松 市	香 川 町																				
1 対象及び減免内容等	<p>BからD6階層に属する同一世帯で3人以上の児童(満18歳に満たない者をいうが、18歳に達する日以後の最初の3月31日までの間にある者を含む。)を現に養育し、かつ、当該児童のうちの出生順位が第3位以降の児童が当該世帯から入所している場合においては、当該児童の保育料は、徴収金額表及び備考1の規定にかかわらず、次のとおりである。また、3歳未満児のいるD3からD6階層に属する世帯の保育料は、別紙1「高松市と香川町の保育料徴収金額比較表」中の高松市保育料徴収金額表、備考1の規定にかかわらずBからD2階層に属する世帯の規定を適用する。</p> <p>(1) BからD2階層に属する世帯 0円                  (2) D3からD6階層に属する世帯                  ア 出生順位が第3位以降の児童が3歳未満児の場合 0円                  イ 出生順位が第3位以降の児童が3歳以上の場合                  徴収金額表および備考1の規定により算出された保育料の1/2の額</p> <table border="1" style="margin-left: auto; margin-right: auto;"> <thead> <tr> <th>年齢</th> <th>階層</th> <th>保育料</th> </tr> </thead> <tbody> <tr> <td>3歳未満児</td> <td>B～D6</td> <td>0円</td> </tr> <tr> <td rowspan="2">3歳以上児</td> <td>B～D2</td> <td>0円</td> </tr> <tr> <td>D3～D6</td> <td>金額表の1/2</td> </tr> </tbody> </table>	年齢	階層	保育料	3歳未満児	B～D6	0円	3歳以上児	B～D2	0円	D3～D6	金額表の1/2	<p>BからD6階層に属する現に扶養する子(満18歳に満たない者をいうが、18歳に達する日以後の最初の3月31日までの間にある者を含む。)が3人以上いる世帯の出生順位が第3位以降である3歳未満児の保育料を免除する。なお、この適用に当たっては、同一世帯から出生順位が第3位以降である3歳未満児を含む2人以上の児童が入所している場合は、徴収金額表の規定にかかわらず、別紙1「高松市と香川町の保育料徴収金額比較表」の備考3の表の第1欄に掲げる世帯における第2欄に掲げる児童について、第3欄により計算して得た額をその児童の徴収金とする。</p> <table border="1" style="margin-left: auto; margin-right: auto;"> <thead> <tr> <th>年齢</th> <th>階層</th> <th>保育料</th> </tr> </thead> <tbody> <tr> <td>3歳未満児</td> <td>B～D6</td> <td>0円 1</td> </tr> <tr> <td>3歳以上児</td> <td>B～D6</td> <td>減免なし</td> </tr> </tbody> </table>	年齢	階層	保育料	3歳未満児	B～D6	0円 1	3歳以上児	B～D6	減免なし
年齢	階層	保育料																				
3歳未満児	B～D6	0円																				
3歳以上児	B～D2	0円																				
	D3～D6	金額表の1/2																				
年齢	階層	保育料																				
3歳未満児	B～D6	0円 1																				
3歳以上児	B～D6	減免なし																				

部 会 名	健 康 福 祉
-------	---------

問 題 点 ・ 課 題
対象年齢、対象階層及び減免内容に差異がある。

対 応 策
高松市の制度に統一する。

調 整 案
高松市の制度に統一する。

行政制度等現況調書・調整方針

協定項目	24 - 9 児童福祉事業	
分類	遠距離通園者等に対する助成	
現 況		
項目	高 松 市	香 川 町
1 通園通所費の補助	該当なし。	香川町立東谷幼稚園廃止により、他の幼稚園・保育所に通園(通所)することになった児童の保護者に対して、通園費(通所費)の一部を補助することにより保護者の負担の軽減を図る。 ・東谷地区の幼児で3歳から5歳まで ・小学生1ヵ月通学定期の70%×11ヵ月 15年度実績 1人 16年度実績 0人 17年度予定 1人
2 事業内容		香川町教育委員会学校教育課が町立東谷幼稚園廃止に伴う通園(通所)費補助に関する規程を定めている。 補助金については、学校教育課が事務手続きをしている。

部 会 名	健 康 福 祉
-------	---------

問 題 点 ・ 課 題
高松市では、遠距離通園者等に対する助成を実施していない。

対 応 策
香川町の遠距離通園者等に対する助成については、合併時に廃止する。

調 整 案
香川町の遠距離通園者等に対する助成については、合併時に廃止する。

行政制度等現況調書・調整方針

協定項目	24-9 児童福祉事業	
分類	特別保育事業	
	現 況	
項目	高 松 市	香 川 町
1 障害児保育	<p>(内容) 健常児とともに生活することにより心身の発達が促進されると思われる障害のある児童を受入れする障害児保育を公立保育所及び私立保育所で実施。 (保育時間)【公立】 健常児と同じ保育時間 【私立】 健常児と同じ保育時間 (保育料) 別紙1「高松市と香川町の保育料徴収金額比較表」のとおり</p>	<p>(内容) 健常児とともに生活することにより心身の発達が促進されると思われる障害のある児童を受入れする障害児保育を公立保育所で実施。 (保育時間)【公立】 健常児と同じ保育時間 (保育料) 別紙1「高松市と香川町の保育料徴収金額比較表」のとおり</p>
2 延長保育	<p>(内容) 保護者の残業等、やむを得ない事情のため、原則として午後6時を超えて、おおむね1時間以上の保育を必要とする場合に、公立保育所12箇所、私立保育所25箇所で延長保育を実施。 (保育時間) 【公立】 午後7時まで 【私立】 概ね午後7時まで (園により、それ以降の場合がある) (保育料) 【公立】 1回当たり 300円(午後6時30分超) 【私立】 保育所により異なる</p>	<p>(内容) 保護者の残業等、やむを得ない事情のため、原則として午後6時を超えて、おおむね1時間以上の保育を必要とする場合に、公立保育所3箇所、私立保育所1箇所で延長保育を実施。 (保育時間) 【公立】 午後7時まで 【私立】 午後7時まで (保育料) 【公立】 1月当たり 2,500円 【私立】 1月当たり 2,500円</p>
3 一時保育	<p>(内容) 保護者の断続的・短時間就労等の就労形態の多様化に伴う一時的な保育や保護者の傷病等による緊急時の保育などの一時的な保育に対する需要に対応するため公立保育所3箇所、私立保育所19箇所で一時的保育を実施。 (保育時間) 【公立】 月～金曜日の9時～16時 【私立】 保育所により異なる (保育料) 【公立】 ・1日 2,500円 ・半日 1,500円 【私立】 保育所により異なる</p>	<p>(内容) 保護者の断続的・短時間就労等の就労形態の多様化に伴う一時的な保育や保護者の傷病等による緊急時の保育などの一時的な保育に対する需要に対応するため公立保育所1箇所、私立保育所1箇所で一時的保育を実施。 (保育時間) 【公立】 月～金曜日の8時30分～16時30分 【私立】 月～金曜日の8時30分～17時30分 (保育料)【公立】 ・1日2,000円・半日1,000円(1～5) ・1日3,000円・半日1,500円(0) 【私立】 ・1日2,000円・半日1,000円(1～5) ・1日3,000円・半日1,500円(0) ただし、食事代は別途徴収(1日500円、半日300円)</p>

部 会 名	健康福祉
-------	------

問 題 点 ・ 課 題
<p>・香川町では、在宅障害児ふれあい事業、地域子育て推進事業、世帯間交流事業、休日保育及び学童保育を実施していない。 ・公立保育所の延長保育、一時保育の保育料に差異がある。 ・公立保育所の乳児保育の受入れ月数、一時保育の利用時間が異なる。 ・高松市では、地域子育て支援センター事業(直営)を実施していない。</p>

対 応 策
<p>高松市の制度に統一する。 ただし、香川町の地域子育て支援センター事業(直営)については、現行のとおり実施するものとする。</p>

調 整 案
<p>高松市の制度に統一する。 ただし、香川町の地域子育て支援センター事業(直営)については、現行のとおり実施するものとする。</p>

行政制度等現況調書・調整方針

協定項目		24 - 9 児童福祉事業		部 会 名	健 康 福 祉			
分 類		特別保育事業						
		現 況						
項 目	高 松 市	香 川 町	問 題 点 ・ 課 題					
4 乳児保育	<p>(内容) 2か月～1歳未満の乳児を保育する乳児保育を公立保育所22箇所、私立保育所25箇所を実施。</p> <p>【公立】 3か月～1歳未満 22箇所</p> <p>【私立】 2か月～1歳未満 13箇所 3か月～1歳未満 11箇所 4か月～1歳未満 1箇所</p>	<p>(内容) 2か月～1歳未満の乳児を保育する乳児保育を公立保育所5箇所、私立保育所1箇所を実施。</p> <p>【公立】 10か月～1歳未満 5箇所</p> <p>【私立】 2か月～1歳未満 1箇所</p>						
5 在宅障害児ふれあい事業	<p>(内容) 在宅の障害児に対して保育所を開放して、交流を深めたり、育児相談などを行う事業を公立保育所13箇所を実施。</p>	該当なし。				対 応 策		
6 保育体験事業	<p>(内容) 中学生・高校生を対象に、保育所における保育の体験を通じて、男女の別なく子育ての楽しさや喜びを体得できる機会を提供する事業を公立保育所14箇所を実施。</p>	<p>(内容) 中学生・高校生を対象に、保育所における保育の体験を通じて、男女の別なく子育ての楽しさや喜びを体得できる機会を提供する事業を公立保育所5箇所、私立保育所1箇所を実施。</p>						
7 地域子育て推進事業	<p>(内容) 在宅の児童に保育所を開放して、入所児童との交流を図ったり、子育ての悩みや不安について、経験豊富な保育士が相談に応じたり、子育ての仲間が欲しい時に、子育ての情報の提供や子育てサークルなどの支援をする事業を公立保育所18箇所、私立保育所18箇所を実施。</p>	該当なし。				調 整 案		



行政制度等現況調書・調整方針

協定項目	24 - 9 児童福祉事業		部 会 名	健康福祉
分 類	特別保育事業			
	現 況			
項 目	高 松 市	香 川 町	問 題 点 ・ 課 題	
8 世代間交流事業	(内容) 保育所等で地域のお年寄りとふれあうことにより、世代間の交流を図る事業を公立保育所2箇所、私立保育所17箇所で開催。	該当なし。		
9 地域子育て支援センター事業	(1)直営 該当なし。	(1)直営 (目的) 子育て支援活動 (内容) 子育てについての悩みの解決、情報交換の場 親子遊び、おもちゃ作り など (開催場所) 香川町保健福祉総合センター		
	(2)委託 子育て家庭等の育児不安についての相談指導、子育てサークル等の育成・支援、特別保育事業等の実施・普及促進及び地域の保育の情報の提供を行う事業 私立保育所5箇所で開催。	(2)委託 高松市と同じ。  私立保育所1箇所で開催。		
10 休日保育	日曜・祝日等の保護者の勤務等により、保護者が休日に面倒を見る事ができない子どもを、保育所において保育する事業を、私立保育所4箇所で開催。	該当なし。		
11 学童保育	保護者が労働等により、昼間家にいない家庭の小学校低学年の児童に対し、授業終了後に遊び・生活の場を提供し、児童の健全な育成を図る事業を、私立保育所9箇所で開催。	該当なし。		
			対 応 策	
			調 整 案	

行政制度等現況調書・調整方針

協定項目	24 - 9 児童福祉事業	
分類	病後児保育事業	
現 況		
項 目	高 松 市	香 川 市
1 内容	保育所に通所中の児童等が病気の「回復期」にあり、集団保育の困難な期間、その児童を病院等に付設された専用スペースで一時的に預かることにより、保護者の子育てと就労の両立を支援し、児童の健全育成を図る。	該当なし。
2 委託機関	市内の医療機関 3箇所	
3 利用時間・負担金	午前8時から午後5時まで 2,000円 開設時間が半日の場合 1,000円 上記の利用時間に引き続く延長1時間 500円	

部 会 名	健 康 福 祉
-------	---------

問 題 点 ・ 課 題

対 応 策

調 整 案
高松市の制度を適用する。

行政制度等現況調書・調整方針

協定項目	24-9 児童福祉事業	
分類	放課後児童クラブ関係事業	
現 況		
項目	高 松 市	香 川 町
1 現況	<p>・放課後児童クラブで、保護者が労働等により昼間家庭にいない児童に対して、適切な遊び及び生活の場を与えてその健全な育成を図っている。(川島放課後児童クラブ)</p> <p>(対象) 小学校低学年(1～3年生)</p> <p>(開設数) 1箇所</p> <p>(定員) 50人</p> <p>(開設時間)</p> <p>平日 放課後～午後6時</p> <p>土曜日 午前8時30分～午後6時</p> <p>長期休業中 午前8時30分～午後6時</p> <p>(開設場所) 小学校敷地外の市有地</p> <p>(利用者負担金)</p> <p>月～金の利用者 月額5,000円</p> <p>月～土の利用者 月額7,000円</p> <p>(運営方法) 管理・運営を地元団体に委託</p> <p>・留守家庭で、放課後、保護監督に著しく欠ける小学校低学年児童を対象に留守家庭児童会を開設し、指導員が保護者に代わって生活指導を行っている。</p> <p>(対象) 小学校低学年(1～3年生)</p> <p>(開設数) 29教室</p> <p>(定員) 各教室 40人</p> <p>(開設時間)</p> <p>平日 放課後～午後6時</p> <p>長期休業期間等 午前8時30分～午後6時</p> <p>(開設場所) 小学校内専用施設</p> <p>(保護者負担) 月額5,000円</p> <p>(運営方法) 管理は教育委員会で直営、運営は児童会ごとに運営委員会を置き、その運営に当たる。</p>	<p>・昼間保護者のいない家庭の小学校低学年児童等の育成指導に資するため、遊びを主とする健全育成活動を行う地域組織として児童クラブを設置し、児童の健全育成を図っている。</p> <p>(対象) 主として小学校低学年(1～3年生)</p> <p>(開設数) 3箇所</p> <p>(定員) 利用者は概ね30人～70人</p> <p>(開設時間)</p> <p>平日 放課後～午後6時</p> <p>第1・3土曜日 午前9時30分～午後1時</p> <p>長期休業中 午前8時～午後6時</p> <p>(開設場所)</p> <p>公立児童館 2箇所(浅野児童館、川東児童館)</p> <p>小学校内専用施設 1箇所(大野小学校)</p> <p>ただし、平成17年2月頃に浅野児童館で実施している放課後児童クラブを空き施設となっている旧第3保育所へ移転する予定</p> <p>(利用者負担金) 無料</p> <p>(運営方法) 管理・運営は直営</p>

部 会 名	健康福祉・教育
-------	---------

問 題 点 ・ 課 題	運営方法、利用者負担金、指導員体制、利用日及び利用時間が異なる。
-------------	----------------------------------

対 応 策	<p>・香川町の放課後児童クラブは、高松市の放課後児童クラブとして引き継ぐ。</p> <p>・香川町の放課後児童クラブの運営方法については、委託化することとし、委託時期については、合併時まで調整するものとする。</p> <p>・利用日及び利用時間については、合併年度は現行のとおりとし、合併年度の翌年度から高松市の制度に統一する。</p> <p>・利用者負担金については、合併年度は現行のとおりとし、合併年度の翌年度から3年度目において高松市と同額になるよう段階的に調整するものとする。</p>
-------	---

調 整 案	<p>香川町の放課後児童クラブは、高松市の放課後児童クラブとして引き継ぐ。</p> <p>ただし、香川町の放課後児童クラブの運営方法については、合併時まで調整するものとする。</p> <p>利用日及び利用時間については、合併年度は現行のとおりとし、合併年度の翌年度から高松市の制度に統一する。</p> <p>利用者負担金については、合併年度は現行のとおりとし、合併年度の翌年度から3年度目において高松市と同額になるよう段階的に調整するものとする。</p>
-------	---

行政制度等現況調査・調整方針

協定項目	24 - 9 児童福祉事業	
分類	公立児童館事業	
現 況		
項目	高 松 市	香 川 町
1 名称	該当なし。	香川町立川東児童館 香川町立浅野児童館
2 設置目的		児童に健全な遊びを与え、その健康を増進し、情操を豊かにするとともに、地域組織活動の育成助長を図る等、児童の健全育成に関する総合的な機能を果たす目的をもって、児童福祉法第40条の規定に基づき、設置している。
3 事業内容		1 児童の集団的な指導育成に関すること。 2 児童の個別的な指導育成に関すること。 3 児童の研修集会に関すること。 4 地域組織活動の助長に関すること。 5 その他児童の健全育成に関すること。 放課後児童クラブの用務を兼務している。
4 開館時間等		(通常時期) ・平日 午前8時開館 午後6時閉館 ・土曜日 午前9時30分開館 午後1時閉館  (小学校の長期休業中) ・平日 午前8時開館 午後6時閉館 ・土曜日 午前8時開館 午後1時閉館  (休館日) ・日曜日並びに毎月の第2土曜日及び第4土曜日 ・国民の祝日に関する法律に規定する休日 ・12月29日から翌年の1月3日までの日

部 会 名	健康福祉
-------	------

問 題 点 ・ 課 題
高松市では、公立児童館事業を実施していない。

対 応 策
香川町の公立児童館は、高松市の公立児童館として引き継ぐ。 なお、運営方法については、合併時まで調整するものとする。

調 整 案
香川町の公立児童館は、高松市の公立児童館として引き継ぐ。

行政制度等現況調査・調整方針

協定項目	24 - 9 児童福祉事業	
分類	私立保育所支援事業	
現 況		
項目	高 松 市	香 川 町
1 運営委託	私立保育所に対して、国の保育単価に基づき、各月初日の入所人員に応じて支払っている。	高松市と同じ。
2 特別保育事業委託	乳児保育促進事業、障害児保育支援事業、休日保育事業、地域子育て支援センター事業などの特別保育事業を実施している私立保育所に対して、運営費を支払っている。 (市単独補助あり)	乳児保育促進事業、地域子育て支援センター事業などの特別保育事業を実施している私立保育所に対して、運営費を支払っている。  (町単独補助なし)
3 特別保育事業補助	延長、一時保育を実施している私立保育所に対して、補助金を支払っている。 (市単独補助あり)	延長、一時保育を実施している私立保育所に対して、補助金を支払っている。 (町単独補助なし)
4 職員研修費補助	(内容) 私立保育所が実施する職員研修に係わる経費の一部を補助する。 (補助金額) 職員1人当たり年間15,000円	該当なし。

部 会 名	健 康 福 祉
-------	---------

問 題 点 ・ 課 題
<p>・香川町では、特別保育事業の町単独補助、職員研修費補助、保育所入所等事務謝金、社会福祉法人児童福祉施設賠償責任保険補助及び保育研修会事業補助を実施していない。</p> <p>・高松市では、認可保育所借地料補助を実施していない。</p>

対 応 策
<p>高松市の制度に統一する。 ただし、香川町が借地料を補助している認可保育所用地については、高松市の例により、無償貸与方式に変更するものとする。</p>

調 整 案
<p>高松市の制度に統一する。 ただし、香川町が借地料を補助している認可保育所用地については、無償貸与方式とするものとする。</p>

行政制度等現況調書・調整方針

協定項目	24-9 児童福祉事業	
分類	私立保育所支援事業	
現 況		
項目	高 松 市	香 川 市 町
5 保育所入所等事務謝金	私立保育所において入所申込の交付および受付等、入所事務に対する役務について、入所児童1人につき1ヵ月当たり480円の謝金を交付している。	該当なし。
6 社会福祉法人児童福祉施設賠償責任保険補助金	(内容) 私立保育所に対し、児童福祉施設賠償責任保険に係る経費の一部を補助する。 (補助金額) 児童数(定員)1名当たり年間70円	該当なし。
7 高松市保育研究会事業補助金	高松市保育研究会の実施する研修会、研究会、保育まつり等に対して、研究費として30万円、人権保育関係として72万円、保育まつり開催経費の一部として20万円を補助している。	該当なし。
8 認可保育所借地料補助事業	該当なし。 待機児童の解消を図るため、市有地を無償貸与して、民設民営方式で「今里保育所」を整備している。 なお、土地使用料については、当該保育所の開設から10年経過後に見直しを行うこととしている。 ・今里保育所(経営主体)社会福祉法人 (開園)平成16年4月1日 (定員)120人	香川町社会福祉法人の助成に関する条例・条例施行規則に基づき、町内の私立保育所の保育所用地等借地料に係る経費を補助している。

部 会 名	健 康 福 祉
-------	---------

問 題 点 ・ 課 題

対 応 策

調 整 案

行政制度等現況調査・調整方針

協定項目	24 - 9 児童福祉事業		部会名	健康福祉
分類	認可外保育支援事業			
現 況				
項目	高 松 市	香 川 市 町	問 題 点 ・ 課 題	
1 施設助成	<p>(目的) 認可外保育施設に入所している児童の福祉向上を図るため、認可外保育施設に対して、一定の条件のもと、保育用品、給食用品等に要する経費に対して補助を行っている。</p> <p>(内容) 保育用品、給食用品等に要する経費に対し補助 ・昼間児童1人当たり3,500円/月 ・夜間児童1人当たり5,000円/月</p>	該当なし。		
2 職員健康診断助成	<p>(目的) 認可外保育施設に勤務する保育従事者等の健康診断に要する経費を助成することにより、認可外保育施設を利用する児童の安全および衛生の確保を図ることを目的とする。</p> <p>(内容) 施設の職員が健康診断を受けた場合、1人当たり4,200円を補助</p>	該当なし。		
3 第3子等保育料助成	<p>(内容) 認可外保育施設に入所している第3子等の児童について、保育料の一部を助成している。 ・3歳未満児 10,000円/月 ・3歳以上児 5,000円/月又は10,000円/月(所得税額による)</p>	該当なし。		
			対 応 策	
			調 整 案	
			高松市の制度を適用する。	

行政制度等現況調書・調整方針

協定項目	24 - 9 児童福祉事業	
分類	民間児童厚生施設運営補助事業	
現 況		
項 目	高 松 市	香 川 市 町
1 目的	民間児童館に対して、児童に健全な遊びを与え、その健康を増進し、情操を豊かにすることを目的に実施する事業運営費の一部を助成する。	該当なし。
2 事業内容	上記の目的を達成するために、下記の事業を民間児童館で実施 <ul style="list-style-type: none"> <li>・児童健全育成相談支援事業</li> <li>・自然体験活動事業</li> <li>・子どもボランティア育成支援事業</li> <li>・巡回児童館事業</li> <li>・年長児童等来館促進事業</li> <li>・特別事業</li> </ul>	
3 補助額・率	<p>国の補助基準額の1/3</p> <ul style="list-style-type: none"> <li>・国 1/3</li> <li>・県 1/3</li> <li>・社会福祉法人 1/3</li> </ul> <p>社会福祉法人の負担部分1/3を市単独補助</p> <p>額については、高松市民間児童館活動事業費補助金交付要綱のとおり</p>	

部 会 名	健 康 福 祉
-------	---------

問 題 点 ・ 課 題

対 応 策

調 整 案
高松市の制度を適用する。



行政制度等現況調査・調整方針

協定項目	24 - 9 児童福祉事業	
分類	母子家庭等就業・自立支援センター事業	
	現 況	
項目	高 松 市	香 川 県 香 川 町
1 実施機関	高松市	香川県において同様の業務を実施
2 目的	地域で生活し、継続的生活指導を必要とする母子家庭の母等へ、就業支援サービスを提供するなどして自立の促進を図る	
3 内容	就業支援講習会事業等、各種事業を実施	
4 委託先	(財)香川県母子福祉連合会に、事業委託	

部 会 名	健 康 福 祉
-------	---------

問 題 点 ・ 課 題
実施機関が異なる。

対 応 策
高松市の制度を適用するとともに、実施機関を、香川県から高松市に移行する。

調 整 案
高松市の制度を適用する。

行政制度等現況調査・調整方針

協定項目	24 - 9 児童福祉事業	
分類	子育て短期支援事業	
現 況		
項目	高 松 市	香 川 市
1 短期入所生活援助	<p>(内容) 市内在住の1歳以上の児童で、家庭における養育が一時的に困難となった保護者及び緊急一時的に保護を必要とする母子に対し、児童福祉施設等において養育・保護する。</p> <p>(委託機関) 児童養護施設 讃岐学園</p> <p>(利用期間) 7日以内</p> <p>(利用者負担)国の基準額どおり 2歳未満児 5,350円 2歳以上児 2,750円 緊急一時保護の母750円 生活保護世帯等は減免あり</p>	高松市と同じ。
2 夜間養護	<p>(内容) 市内在住で保護者の仕事等が恒常的に夜間となる家庭の小学生に対し、夜間の養護を行う。</p> <p>(委託機関) 児童養護施設 讃岐学園</p> <p>(利用期間) 原則6カ月程度で午後6時から午後10時まで</p> <p>(利用者負担)国の基準額どおり 小学生 750円 特に市長が認める児童 750円 生活保護世帯等は減免あり</p>	高松市と同じ。

部 会 名	健 康 福 祉
-------	---------

問 題 点 ・ 課 題

対 応 策

調 整 案
高松市の制度に統一する。

行政制度等現況調書・調整方針

協定項目	24 - 9 児童福祉事業	
分類	母子生活支援施設	
現 況		
項 目	高 松 市	香 川 町
1 目的	配偶者のない女子又はこれに準ずる事情にある女子及びその者の監護すべき児童の入所を行い、これらの者の保護及び生活支援を目的とする施設で、要保護児童の健全育成を図るとともに、母子家庭の自立に向けた指導を行う。	該当なし。
2 名称・設置場所	高松市屋島ファミリーホーム 高松市高松町75番地15	
3 施設内容等	主に、施設内で行っている事業等 (母子の会、誕生会、料理教室、手芸教室、地域交流会、学習会、その他)	
4 利用対象者	原則として、高松市民のみ。	
5 利用者負担	市・県民税額、所得税額により区分あり。	

部 会 名	健 康 福 祉
-------	---------

問 題 点 ・ 課 題

対 応 策

調 整 案
高松市の制度を適用する。

行政制度等現況調査・調整方針

協定項目	24-9 児童福祉事業	
分類	母子寡婦福祉資金貸付等事業	
現 況		
項目	高 松 市	香 川 市 町
1 実施機関	中核市として高松市が実施	香川県において同様の業務を実施
2 目的・対象者	母子家庭の母、寡婦等に対し、生活の安定と子どもの福祉の向上を図るため、各種資金を貸し付ける。 (母子福祉資金) ・20歳未満の児童を扶養している配偶者のない女子 ・母子家庭の母が扶養する児童、父母のない20歳未満の児童(修学、修業、就職支度、修学支度) (寡婦福祉資金) ・寡婦及び40歳以上の配偶者のない女子 ・寡婦が扶養する子	
3 貸付額	別紙2「母子福祉資金・寡婦福祉資金貸付金の種類と内容」のとおり	
4 金利	別紙2「母子福祉資金・寡婦福祉資金貸付金の種類と内容」のとおり	
5 償還方法	別紙2「母子福祉資金・寡婦福祉資金貸付金の種類と内容」のとおり	
6 利子補給	(対象) 市内に住所を有する有利子母子福祉資金・寡婦福祉資金の借受者で、償還計画に定める償還期日の属する年度内に、資金を償還した者に対し、市単独で補給している。  (助成額) 償還した利子相当額	該当なし。

部 会 名	健康福祉
-------	------

問 題 点 ・ 課 題
・実施機関が異なる。 ・高松市では、市単独で利子補給を実施している。

対 応 策
高松市の制度を適用するとともに、実施機関を香川県から高松市に移行する。

調 整 案
高松市の制度を適用する。

行政制度等現況調書・調整方針

協定項目	24-9 児童福祉事業	
分類	母子等医療費助成事業	
	現 況	
項目	高 松 市	香 川 町
1 助成対象者	<ul style="list-style-type: none"> <li>・配偶者のない女子等、現に20歳未満の児童を扶養している母等とその児童</li> <li>・配偶者のない男子が、現に扶養している20歳未満の児童</li> <li>・父が身体障害者(1級、2級)あるいは知的障害(㊤A)で長期にわたって労働能力を失い、扶養されていない母と児童</li> <li>・父母のない20歳未満の児童 (ただし、所得制限該当者は除く)</li> </ul>	高松市と同じ。
2 助成内容	保険診療の自己負担相当額 (ただし、高額療養費を除く。)	高松市と同じ。
3 助成方法	現物給付 (ただし、市外の病院等で受診した場合と食事代は償還給付)	償還給付 (ただし、香川町内の医療機関については、現物給付としている。)

部 会 名	市 民
-------	-----

問 題 点 ・ 課 題
助成方法に差異がある。

対 応 策
高松市の制度に統一する。

調 整 案
高松市の制度に統一する。

行政制度等現況調書・調整方針

協定項目	24 - 9 児童福祉事業	
分類	乳幼児医療費助成事業	
	現 況	
項目	高 松 市	香 川 市 町
1 助成対象者	市内に住所を有する6歳未満の乳幼児の保護者 (その世帯における所得による制限はなし。)	高松市と同じ。
2 助成内容	保険診療の自己負担相当額 (ただし、高額療養費を除く。)	高松市と同じ。
3 助成方法	現物給付 (ただし、市外の病院等で受診した場合と食事代は償還給付)	高松市と同じ。

部 会 名	市 民
-------	-----

問 題 点 ・ 課 題

対 応 策

調 整 案
高松市の制度に統一する。

## 母子福祉資金・寡婦福祉資金貸付金の種類と内容

## 資金の種別一覧表

(平成16年4月1日現在)

資金の種別	内 容	貸付限度額	据置期間	償還期間	利子
事業開始資金	母子家庭の母、寡婦等および母子福祉団体が事業を開始するのに必要な経費	2,830,000円 団体 4,260,000円 *複数の母子家庭の母等が共同して起案する場合の限度額は団体貸付の限度額を適用できるものとする	貸付後1年	据置後7年以内	無利子
事業継続資金	母子家庭の母、寡婦等および母子福祉団体が事業を継続するのに必要な経費	1,420,000円	貸付後6か月	据置後7年以内	無利子
就学支度資金	母子家庭の母、寡婦等が扶養している児童等が小学校、中学校、高等学校、大学、高等専門学校、専修学校または修業施設へ入学または入所する際に必要な被服等を購入する経費に充てる資金	別表1参照	修学・修業期間終了後(小中学校は15歳到達後)6か月	据置後5年以内 ただし、修学資金と同時貸付けの場合は、修学と同じ期間	無利子
修学資金	母子家庭の母、寡婦等が扶養している児童等が高校、大学、高専または専修学校に修学するために必要な経費 貸付期間は修学期間内	別表1参照	修学終了後6か月	据置後貸付期間の3倍以内(特別)20年以内 専修一般5年以内	無利子
技能習得資金	母子家庭の母、寡婦等が事業を開始し、または就職に必要な知識技能を習得するために必要な経費 貸付期間は3年以内	月額 50,000円 (一括) 600,000円 自動車運転免許取得 460,000円	技能習得後6か月	据置後10年以内	無利子
修業資金	母子家庭の母、寡婦等が扶養している児童等が事業を開始し、または就職に必要な知識技能を習得するために必要な経費 貸付期間は3年以内	月額 50,000円 高校3年時の自動車運転免許取得 460,000円	技能習得後6か月	据置後6年以内	無利子
就職支度資金	母子家庭の母、寡婦等または児童が就職に際して必要な経費	100,000円 通勤用自動車購入 320,000円	貸付後1年	据置後6年以内	無利子
医療介護資金	母子家庭の母、寡婦等または児童が医療または介護(児童を除く)を受けるために必要となる経費 貸付期間は1年以内	医療 310,000円 特別(所得税非課税世帯等) 450,000円 介護 500,000円	療養(介護)終了後6か月	据置後5年以内	無利子

資金の種別	内 容	貸付限度額	据置期間	償還期間	利子
生 活 資 金	知識技能を習得している間の生活補給資金 貸付期間は技能習得期間	知識技能を習得する期間中3年をこえない範囲内 月額 141,000 円	知識技能習得後、医療若しくは介護終了後または生活安定期間の貸付若しくは失業中の貸付期間終了後 6か月	据置後 10年以内	無利子
	医療介護資金を借り受けて医療若しくは介護を受けている間の生活補給資金 貸付期間は医療・介護の貸付けを受けている期間	月額 103,000 円  (生活安定は母子家庭となつて7年以内及び総額 2,400,000 円まで。失業は離職の翌日から1年以内) 母が生計中心でない場合 69,000 円		据置後 5年以内	
	母子家庭となつてもない(7年未満)母の生活安定・継続する間(生活安定期間)または失業中の生活を安定・継続するのに必要な生活補給資金			据置後 生活安定 8年以内 失業 5年以内	
住 宅 資 金	母子家庭または寡婦等が現に居住し、かつ、原則として所有する住宅の補修、保全、改築、増築をする場合、または住宅を建設するか購入をするのに必要な経費に充てる資金	1,500,000 円  特別貸付(新築または購入等) 2,000,000 円	貸付期間終了後 6か月	据置後 6年以内 (特別) 7年以内	年3%
転 宅 資 金	母子家庭または寡婦等が住宅を移転するため住宅の賃貸借に際し必要な経費に充てるための資金 (市外に転居する場合は転居先で申請)	260,000 円	貸付後 6か月	据置後 3年以内	年3%
結 婚 資 金	母子家庭の母または寡婦等が扶養している児童等の婚姻に際し、必要な経費にあてる資金	300,000 円	貸付後 6か月	据置後 5年以内	年3%
特 例 児 童 扶 養 資 金	児童扶養手当の支給額が、平成14年7月分の手当額と現に支給されている手当額を比較して減額(ただし、手当額のうち児童の加算額は除く)となる場合、児童の扶養に必要な経費としてその差額にあてる資金 貸付期間は、平成14年8月1日から5年	平成14年7月分の児童扶養手当の支給額と貸付申請の際に現に支給されている手当額との差額(ただし、手当額のうち児童の加算額は除く)。	貸付期間満了日または児童が15歳になった学年末のいずれか遅い日の翌日から1年	据置後 10年以内	無利子



別表1 就学支度資金、修学資金の学校別一覧表

学校区分	区 分		就学支度資金	修 学 資 金	
	種別	通学	貸付限度額	貸付限度額（一般）	貸付限度額（特別）
小学校	-	-	39,500円	修学資金は、小・中学校はありません。 就学援助制度を利用ください。 就学支度資金のみ、所得税非課税世帯に対し貸付けできます。	
中学校	-	-	46,100円		
高等学校 専修学校（高等） （日本育英会法施行令指定校）	国公立	自 宅	75,000円	月額18,000円	月額27,000円
		自宅外	85,000円	月額23,000円	月額34,500円
	私 立	自 宅	350,000円	月額30,000円	月額45,000円
		自宅外	360,000円	月額35,000円	月額52,500円
高等専門学校 （4年目から短大として貸付）	国公立	自 宅	75,000円	月額21,000円	月額31,500円
		自宅外	85,000円	月額22,500円	月額33,750円
	私 立	自 宅	350,000円	月額32,000円	月額48,000円
		自宅外	360,000円	月額35,000円	月額52,500円
短期大学 専修学校（専門） （日本育英会法施行令指定校）	国公立	自 宅	370,000円	月額44,000円	月額66,000円
		自宅外	380,000円	月額50,000円	月額75,000円
	私 立	自 宅	510,000円	月額52,000円	月額78,000円
		自宅外	520,000円	月額59,000円	月額88,500円
大 学	国公立	自 宅	370,000円	月額44,000円	月額66,000円
		自宅外	380,000円	月額50,000円	月額75,000円
	私 立	自 宅	510,000円	月額53,000円	月額79,500円
		自宅外	520,000円	月額63,000円	月額94,500円
専修学校（一般）		自 宅	75,000円	月額29,000円	月額43,500円
		自宅外	85,000円		
修業施設	中学卒業生	自 宅	75,000円	月額50,000円	/
		自宅外	85,000円		
	高校卒業生	自 宅	90,000円		
		自宅外	100,000円		

修学資金の貸付限度額は1年生の額です。申請時の学年により限度額が異なります。

特別貸付

修学資金貸付限度額の特別枠の貸付けは、修学に直接必要な経費（授業料、通学費、教科外活動費等）が一般枠を超える場合で、児童の修学に際し、必要と認められる場合に対象となります。希望する際は、自己資金や借入額、償還計画を十分にご検討ください。

「その他の福祉事業について」に関する資料

遺族団体事業補助について	56
戦争犠牲者追悼式について	57
民生委員・児童委員活動事業について	58
特定疾患者援護事業について	59
原子爆弾被爆者援護事業について	60
災害援護関係について	61 ~ 62
ふれあいのまちづくり事業補助について	63
地域福祉計画について	64
社会福祉協議会運営補助等事業について	65 ~ 66
障害者小規模作業所助成事業について	67
福祉資金貸付金利子補給事業について	68
紙おむつ給付事業について	69
福祉タクシー事業について	70 ~ 71
福祉電話等貸与事業について	72
介護見舞金支給事業について	73 ~ 74
緊急通報装置貸与等事業について	75
住宅改造助成事業について	76
福祉金等支給事業について	77 ~ 78
寝たきり高齢者等寝具乾燥等事業について	79

行政制度等現況調書・調整方針

協定項目	24 - 10 その他の福祉事業	
分類	遺族団体事業補助	
現 況		
項目	高 松 市	香 川 市 町
1 遺族会事業補助	(補助団体名) 財団法人高松市遺族会 市内の遺族、地区遺族会等で構成 (補助対象事業) 戦没者の慰霊行事、援護相談事業などの年間活動事業 (補助額等) 年額567,000円(柱数 1,952柱)	該当なし。
2 日本戦災遺族会事業補助	(補助団体名) 社団法人日本戦災遺族会香川県支部 (補助対象事業) 戦災犠牲者慰霊祭、遺族相互の交流などの年間活動事業 (補助額等) 年額209,000円	該当なし。
3 地区遺族会補助	(補助団体名) 地区遺族会(25地区) (補助対象事業) 各地区における戦没者の慰霊祭 (補助額等) 1地区当り 柱数×@250+20,000円	(補助団体名) 地区遺族会(3地区) (補助対象事業) 高松市と同じ。 (補助額等) 大野遺族会 30,200円 63柱 浅野遺族会 37,000円 99柱 南部地区遺族会 52,800円 159柱

部 会 名	健康福祉
-------	------

問 題 点 ・ 課 題
香川町では、遺族会事業補助及び日本戦災遺族会事業補助を実施していない。

対 応 策
香川町の地区遺族会については、高松市の地区遺族会として取り扱うものとする。 香川町の地区遺族会については、財団法人高松市遺族会への加入を促す。

調 整 案
高松市の制度に統一する

行政制度等現況調査・調整方針

協定項目	24 - 10 その他の福祉事業	
分類	戦争犠牲者追悼式	
現 況		
項目	高 松 市	香 川 町
1 内容	戦争犠牲者の冥福を祈るため、市主催の追悼式を開催するもの。	戦争犠牲者の冥福を祈るため、町主催の追悼式を開催するもの。
2 開催日及び場所	(開催日) 毎年10月中旬(平成16年度は10月13日) (場所) 高松市文化芸術ホール (平成15年度までは高松市立市民会館)	(開催日) 毎年10月 (場所) 香川町農村環境改善センター
3 対象者	太平洋戦争陸海軍犠牲者 6,751柱 市内の戦災犠牲者 1,359柱 市外の戦災犠牲者 46柱 外地犠牲者 678柱 <hr/> 計 8,834柱 参列者 約800人	香川町戦災犠牲者及び外地犠牲者  参列者 約400人

部 会 名	健 康 福 祉
-------	---------

問 題 点 ・ 課 題

対 応 策

調 整 案
高松市の制度に統一する。

行政制度等現況調査・調整方針

協定項目	24-10 その他の福祉事業	
分類	民生委員・児童委員活動事業	
現 況		
項目	高 松 市	香 川 町
1 委員数(定数)	656人(うち主任児童委員68人) 委員数の決定基準 中核市及び人口10万人以上の市に係る国の定数基準(170~360世帯ごとに民生委員・児童委員を1人)を踏まえ、地域性も考慮する中で、委員数を決定	33人(うち主任児童委員3人) 委員数の決定基準 町村に係る国の定数基準(70~200世帯ごとに民生委員・児童委員を1人)を踏まえ、委員数を決定
2 地区数	34地区	1地区
3 活動費	・委員活動費(1人当たり) 年額120,600円 ・会長活動費(1人当たり) 年額12,000円 ・地区協議会開催経費等(1地区当たり) 年額@6,500×委員数 ・地区協議会活動費等(1地区当たり) 年額@5,905×委員数+30,000円	・委員活動費(1人当たり) 年額73,000円 ・会長活動費(1人当たり) 年額 7,000円 ・地区協議会開催経費等 実費を支給  ・地区協議会活動費等 実費を支給
4 研修事業	・県内で実施される研修事業 香川県民生委員児童委員協議会連合会に委託  ・県外で実施される研修への派遣 香川県社会福祉協議会に委託	・県内で実施される研修事業 香川県民生委員児童委員協議会連合会と木田・香川地区協議会連合会に委託  ・県外で実施される研修への派遣 香川県社会福祉協議会と木田・香川地区協議会連合会に委託
5 民生委員推薦会	・委員定数 14人 ・委員報酬 @6,700 ・任期 H16.10.1~H19.9.30	・委員 11人 ・委員報酬 @9,100 ・任期 H16.9.18~H.19.9.17
6 地区民生委員推薦準備会	・準備会 34地区 ・委員数 14人以内 ・準備会開催経費交付金 1,000円×委員数 ・任期 H16.9.1~H19.8.30	該当なし。

部 会 名	健康福祉
-------	------

問 題 点 ・ 課 題
<ul style="list-style-type: none"> <li>・高松市の制度に統一した場合、香川町地区の民生委員が減員となる場合がある。</li> <li>・活動費に差異がある。</li> <li>・民生委員推薦会の委員報酬等に差異がある。</li> <li>・香川町では、地区民生委員推薦準備会が組織されていない。</li> </ul>

対 応 策
<ul style="list-style-type: none"> <li>・高松市の制度に統一する。</li> <li>・香川町地区の民生委員数については、現行のとおりとする。</li> <li>・香川町民生委員推薦会は、高松市の地区民生委員推薦準備会として取り扱う。</li> </ul>

調 整 案
高松市の制度に統一する。

行政制度等現況調書・調整方針

協定項目	24-10 その他の福祉事業	
分類	特定疾患者援護事業	
	現 況	
項目	高 松 市	香 川 町
1 内容	原因が不明であって治療方法が確定していない、いわゆる難病のうち、特定の疾患に罹患している者に対し、援護金を支給することにより、福祉の増進を図る。	該当なし。
2 対象者要件	<p>国の治療研究事業対象(45疾患)、県単独の治療研究事業対象(6疾患)の疾患に罹患している者</p> <p>当該年度の市民税が非課税または均等割のみの者</p> <p>市内に引き続き1年以上居住している者</p> <p>上記 ~ の要件を全て満たしている者</p>	
3 支給額等	患者1人につき年額10,000円	

部 会 名	健康福祉
-------	------

問 題 点 ・ 課 題
香川町では、特定疾患者援護事業を実施していない。

対 応 策
<p>合併年度は現行のとおりとし、合併年度の翌年度から、高松市の制度を適用する。</p> <p>ただし、居住要件については、合併時に香川町地域に引き続き住所を有する期間を通算して取り扱うものとする。</p>

調 整 案
合併年度は現行のとおりとし、合併年度の翌年度から、高松市の制度を適用する。

行政制度等現況調査・調整方針

協定項目	24 - 10 その他の福祉事業	
分類	原子爆弾被爆者援護事業	
	現 況	
項目	高 松 市	香 川 町
1 援護金	(対象者要件) 被爆者健康手帳の交付を受けている者 市内に引き続き1年以上居住している者  (支給額) 年額 15,000円/人	(対象者要件) 高松市と同じ。  (支給額) 年額 10,000円/人
2 死亡弔慰金	(対象者要件) 援護金支給対象者が死亡した場合、その者の葬祭を行った者 (支給額) 15,000円/人	(対象者要件) 高松市と同じ。  (支給額) 10,000円/人

部 会 名	健 康 福 祉
-------	---------

問 題 点 ・ 課 題
援護金及び死亡弔慰金の支給額に差異がある。

対 応 策
合併年度は現行のとおりとし、合併年度の翌年度から、高松市の制度に統一する。 ただし、居住要件については、合併時に香川町地域に引き続き住所を有する期間を通算して取り扱うものとする。

調 整 案
合併年度は現行のとおりとし、合併年度の翌年度から、高松市の制度に統一する。

行政制度等現況調書・調整方針

協定項目	24 - 10 その他の福祉事業	
分類	災害援護関係	
現 況		
項目	高 松 市	香 川 町
1 災害時緊急物資備蓄事業	<p>(内容) 大規模災害発生時に、被災者及び避難者に対し、物資の流通が回復するまでの初期対応として緊急物資を備蓄する。</p> <p>(備蓄状況) 備蓄数量 7,000人分(想定被災者数) 備蓄期間 平成15～19年度 備蓄物資 毛布、タオル、おむつ、アルファ米、レトルト食品、飲料水、食器セットなど 備蓄場所 小学校体育館16箇所、保健所、保健センター</p>	<p>(内容) 高松市と同じ。</p> <p>(備蓄状況) 備蓄数量 300人分 備蓄期間 5年間更新継続 備蓄物資 毛布、日常セット、アルファ米、飲料水、乾パン、 備蓄場所 役場庁舎防災センター1箇所</p>
2 災害弔慰金	<p>(内容) 対象災害となる災害で死亡した場合に、その遺族に対し災害弔慰金を支給する。</p> <p>(弔慰金額) 生計維持者・・・500万円 その他の者・・・250万円</p>	高松市と同じ。
3 災害障害見舞金	<p>(内容) 対象災害により負傷し、または疾病にかかり治ったときに、法に定める程度の障害がある者に対し、災害障害見舞金を支給する。</p> <p>(見舞金額) 生計維持者・・・250万円 その他の者・・・125万円</p>	高松市と同じ。

部 会 名	健 康 福 祉
-------	---------

問 題 点 ・ 課 題
<p>・災害時緊急物資備蓄状況及び小規模災害見舞金に差異がある。 ・香川町では、小規模災害弔慰金を支給していない。</p>

対 応 策
高松市の制度に統一する。

調 整 案
高松市の制度に統一する。



行政制度等現況調査・調整方針

協定項目	24 - 10 その他の福祉事業	
分類	災害援護関係	
現 況		
項目	高 松 市	香 川 町
4 災害援護資金貸付	<p>(内容) 対象災害により、住居等に被害を受けた世帯に再建のための資金を貸し付ける。</p> <p>(貸付額/例) 住居の全壊・・・250万円～350万円 住居の半壊・・・170万円～270万円</p> <p>(金利) 年3パーセント(据置期間中は無利子)</p> <p>(償還方法等) 年賦または半年賦、元利均等償還。10年</p>	高松市と同じ。
5 小規模災害弔慰金	<p>(内容) 災害救助法の対象とならない小規模な災害により死亡した場合に弔慰金を支給する。</p> <p>(弔慰金額) 1人当たり100,000円</p>	該当なし。
6 小規模災害見舞金	<p>(内容) 災害救助法の対象とならない小規模な災害により、住居の全損、半損または1ヶ月以上の負傷をした者に対し見舞金を支給する。</p> <p>(見舞金額) 住居の全損・・・1世帯当たり50,000円 住居の半損・・・1世帯当たり30,000円 1ヶ月以上の負傷・・・1人当たり20,000円</p>	<p>(内容) 災害救助法の対象とならない小規模な災害により、住居に被害を被った者に対し見舞金を支給する。</p> <p>(見舞金額) 火事見舞金(全焼) 1世帯当たり30,000円</p>

部 会 名	健康福祉
-------	------

問 題 点 ・ 課 題

対 応 策

調 整 案

行政制度等現況調査・調整方針

協定項目	24 - 10 その他の福祉事業	
分類	ふれあいのまちづくり事業補助	
現 況		
項目	高 松 市	香 川 市 町
1 目的	地域において様々な人々が交流し、助け合うとともに、関係機関や社会資源が有機的に連携することにより、高齢者、障害者、児童・青少年等に対し、地域に即した創意と工夫を行った福祉サービスを提供するとともに、それらを永続的かつ自主的に提供する体制の整備を図る。	該当なし。
2 事業内容	<p>(1) ふれあい相談センターの設置            広く住民の日常生活上のあらゆる相談に応じ、適切な助言・指導を行い、その福祉の向上を図るため、高松市社会福祉協議会内に相談センターを設置している。</p> <p>・総合相談・年3回(専門委員による相談)            ・弁護士相談・月1回(弁護士による相談)            ・一般相談・毎週月・水・金</p> <p>(2) 社協広報誌「福祉だより」の発行            (3) 福祉協力校の指定</p>	
3 補助対象団体	社会福祉法人 高松市社会福祉協議会	
4 経費負担	事業費2,550,000円 市補助金 500千円 県社協 800千円 市社協 1,250千円	

部 会 名	健 康 福 祉
-------	---------

問 題 点 ・ 課 題

対 応 策

調 整 案
高松市の制度を適用する。

行政制度等現況調査・調整方針

協定項目	24 - 10 その他の福祉事業	
分類	地域福祉計画	
現 況		
項目	高 松 市	香 川 市 町
1 計画の概要等	「自助・公助・共助」の各種施策・活動の協働により、生活課題を解決し、誰もが住み慣れた地域でその人らしい安心のある生活をおくることができる地域社会の実現を目指し、平成16年度末を目途に計画の策定を行っている。	該当なし。 策定を検討中
2 推進体制	・庁内組織・地域コミュニティづくり推進本部  ・策定組織・地域福祉計画策定委員会 (公募委員2人を含む15人)	
3 策定スケジュール	・H15.8 計画策定要領の承認 ・H15.10 市民意識調査を実施 ・H16.1 地域福祉計画策定委員会の設置 ・H17.2 パブリックコメントの実施 ・H17.3 計画決定の予定	

部 会 名	健 康 福 祉
-------	---------

問 題 点 ・ 課 題
香川町では、地域福祉計画の策定を検討中である。

対 応 策
高松市の制度を適用する。 なお、高松市の地域福祉計画の見直し時において、香川町地域を含めた計画に改訂するものとする。

調 整 案
高松市の制度を適用する。

行政制度等現況調書・調整方針

協定項目	24 - 10 その他の福祉事業	
分類	社会福祉協議会運営補助等事業	
	現 況	
項目	高 松 市	香 川 市 町
1 目的	福祉サービスを必要とする者が、心身ともに健やかに育成され、または社会、経済、文化その他あらゆる分野の活動に参加する機会を与えられるとともに、その環境、年齢、心身の状況に応じ、地域において必要な福祉サービスを総合的に提供されるように援助することを目的として、社会福祉事業の能率的運営と組織的活動を展開し、地域福祉の増進を図る。	高松市と同じ。
2 補助対象団体	<p>名称 社会福祉法人 高松市社会福祉協議会</p> <p>組織 会長1人、副会長3人、理事15人(会長、副会長を含む)、評議員40人 事務局 事務局長、事務局次長、事業課、総務課、在宅サービス課</p> <p>活動内容 ・介護保険事業 ・市委託事業 ・社協自主事業(生活福祉資金貸付、たすけ合い金庫、在宅福祉サービス事業、車椅子貸与事業、地域福祉権利擁護事業、ふれあいのまちづくり事業等)</p>	<p>名称 社会福祉法人 香川町社会福祉協議会</p> <p>組織 会長1人、副会長1人、理事9人(会長、副会長を含む)、評議員20人 事務局 事務局長、職員2人、介護保険事業等職員(ケアマネージャー2人、ヘルパー4人、その他5人)</p> <p>活動内容 ・介護保険事業 ・町委託事業 ・社協自主事業(生活福祉資金貸付、緊急資金貸付、地域福祉権利事業、敬老会、歳末見舞、各種団体事務局等)</p>

部 会 名	健康福祉
-------	------

問 題 点 ・ 課 題
<p>・補助内容及び委託事業内容に差異がある。</p> <p>・法律により、1自治体においては、1つの社会福祉協議会のみ設置できることとなっている。</p>

対 応 策
<p>社会福祉協議会への補助内容等については、社会福祉協議会の統合に伴い、香川町地域におけるサービス低下を招かないよう、両市町の社会福祉協議会の協議を踏まえ、合併時まで調整する。</p>

調 整 案
<p>社会福祉協議会への運営補助等については、社会福祉協議会の統合に伴い、香川町地域におけるサービス低下を招かないよう、合併時まで調整する。</p>

行政制度等現況調書・調整方針

協定項目	24 - 10 その他の福祉事業	
分類	社会福祉協議会運営補助等事業	
現 況		
項目	高 松 市	香 川 市 町
3 補助内容	<p>運営補助</p> <ul style="list-style-type: none"> <li>・人件費補助</li> <li>・介護保険事業従事者以外の職員分を全額補助</li> <li>・管理費補助</li> <li>・管理委託費等について社会福祉協議会の全体予算に対する介護保険事業の割合に応じて補助。ただし、補助対象、補助割合は毎年度見直し。</li> <li>・社会福祉協議会運営費補助</li> </ul> <p>事業補助</p> <ul style="list-style-type: none"> <li>・在宅福祉サービス事業補助</li> <li>・福祉事業団体補助</li> </ul>	<p>運営補助</p> <ul style="list-style-type: none"> <li>・人件費補助</li> <li>・職員2人分を全額補助</li> <li>・事務局経費補助</li> <li>・全額補助</li> <li>・福祉センター管理費・償還金補助</li> </ul> <p>事業補助</p> <ul style="list-style-type: none"> <li>・ホームヘルプサービス事業補助</li> <li>・敬老会事業補助</li> </ul>
4 委託事業内容	<ul style="list-style-type: none"> <li>・身体障害者入浴サービス事業</li> <li>・精神障害者ホームヘルプサービス事業</li> <li>・難病患者等ホームヘルプサービス事業</li> <li>・敬老会事業</li> <li>・老人介護支援センター事業</li> <li>・在宅介護者支援事業</li> <li>・福祉電話架設対象者連絡サービス業務</li> <li>・老人と地域の交流事業</li> </ul>	<ul style="list-style-type: none"> <li>・高齢者生きがい通所事業</li> <li>・要介護認定事業</li> <li>・給食サービス事業</li> <li>・外出支援サービス事業</li> <li>・事務費補助事業</li> <li>・センター償還金補助事業</li> <li>・福祉事業</li> <li>・センター管理運営事業補助</li> </ul>

部 会 名	健 康 福 祉
-------	---------

問 題 点 ・ 課 題

対 応 策

調 整 案

行政制度等現況調査・調整方針

協定項目	24 - 10 その他の福祉事業	
分類	障害者小規模作業所助成事業	
現 況		
項 目	高 松 市	香 川 町
1 身体障害者 小規模作業所 助成事業	(内容) 雇用されることの困難な身体障害者を通所させて 必要な訓練を行い、かつ就労の機会を提供する小 規模作業所に、運営費の補助を行う。 (助成額) 対象施設 7施設 補助実績70,160千円 (平成15年度実績)	該当なし。
2 知的障害者 小規模作業所 助成事業	(内容) 雇用されることの困難な知的障害者を通所させて 必要な訓練を行い、かつ就労の機会を提供する小 規模作業所に、運営費の補助を行う。 (助成額) 対象施設 9施設 補助実績82,067千円 (平成15年度実績)	(内容) 高松市と同じ。 (助成額) 対象施設 1施設 補助実績6,968千円 (平成15年度実績)
3 精神障害者 小規模作業所 助成事業	(内容) 雇用されることの困難な精神障害者を通所させて 必要な訓練を行い、かつ社会復帰の促進を図る小 規模作業所に、運営費の補助を行う。 (助成額) 対象施設 2施設 補助実績9,400千円 (平成15年度実績)	該当なし。

部 会 名	健 康 福 祉
-------	---------

問 題 点 ・ 課 題
香川町では、身体障害者小規模作業所 助成事業及び精神障害者小規模作業所助 成事業を実施していない。

対 応 策
高松市の制度に統一する。

調 整 案
高松市の制度に統一する。

行政制度等現況調査・調整方針

協定項目	24 - 10 その他の福祉事業		部会名	健康福祉
分類	福祉資金貸付金利息補給事業			
現 況				
項 目	高 松 市	香 川 町	問 題 点 ・ 課 題	
1 障害者生活福祉資金貸付金利息補給事業	(内容) 香川県社会福祉協議会が事業主体となり実施している生活福祉資金貸付事業の借受者のうち、障害者のみが借り受けできる資金の借受者に対し、償還利息相当額を補給する。 (利息補給件数) 平成15年度実績 : 12件	該当なし。		
2 母子・寡婦福祉資金貸付金利息補給事業	(内容) 母子・寡婦福祉資金の借受者に対し、償還利息相当額を補給する。 (利息補給件数) 平成15年度実績 : 19件	該当なし。		
			対 応 策	
			調 整 案	
			高松市の制度を適用する。	

行政制度等現況調査・調整方針

協定項目	24 - 10 その他の福祉事業	
分類	紙おむつ給付事業	
現 況		
項目	高 松 市	香 川 町
1 心身障害者 (児)紙おむつ給付事業	<p>(対象者) 市内に住所を有する3歳～64歳の身体障害者手帳1級(下肢、体幹、内部)または療育手帳㊤の所持で、概ね6カ月以上寝たきりでおむつを必要とする者</p> <p>(所得要件) 生計中心者の前年分所得が800万円以下の者</p> <p>(給付方法等) 1月60枚の紙おむつを給付 (2カ月毎に、契約業者が配達)</p> <p>(登録人数) 平成15年度:192人</p>	該当なし。
2 寝たきり高齢者等紙おむつ給付事業	<p>(対象者) 市内に住所を有する65歳以上の高齢者で、6カ月以上寝たきりまたは痴呆の状態にあり、おむつを必要とする者</p> <p>(所得要件) 生計中心者の前年分所得が800万円以下の者</p> <p>(給付方法等) 1月にパンツタイプに換算して60枚の紙おむつを給付(2カ月毎に契約業者が配達)</p> <p>(登録人数) 平成15年度:1,913人</p>	該当なし。

部 会 名	健 康 福 祉
-------	---------

問 題 点 ・ 課 題

対 応 策

調 整 案
高松市の制度を適用する。



行政制度等現況調査・調整方針

協定項目	24 - 10 その他の福祉事業	
分類	福祉タクシー事業	
現 況		
項 目	高 松 市	香 川 町
1 障害者 福祉タクシー 助成事業	<p>(目的) 障害者が社会生活上、外出する必要がある場合に、タクシー料金の一部を助成することにより、障害者の社会参加の促進を図る。</p> <p>(助成対象者) ・身体障害者手帳1級及び2級の者 ・療育手帳㊦及びAの者 ・常時車いすを使用している者 ・精神障害者保健福祉手帳1級及び2級の者</p> <p>(助成内容) 1枚500円(精神障害は550円、車椅子は+500円)のチケットを年間30枚または15枚交付する。 30枚 身体障害者手帳1級、療育手帳㊦、車椅子、精神障害者保健福祉手帳1級 15枚 上記以外の者</p> <p>(助成方法) 利用者はタクシー料金を支払う際に市から交付された福祉タクシー券を渡し、助成額を差し引いた料金を支払う。(市は回収されたタクシー券の枚数に応じ、タクシー協会等に支払う。)</p> <p>(助成実績) 3,400人 (平成15年度)</p>	該当なし。

部 会 名	健 康 福 祉
-------	---------

問 題 点 ・ 課 題

対 応 策

調 整 案
高松市の制度を適用する。

行政制度等現況調書・調整方針

協定項目	24 - 10 その他の福祉事業	
分類	福祉タクシー事業	
現 況		
項 目	高 松 市	香 川 町
2 高齢者 福祉タクシー 助成事業	<p>(目的) 外出することが難しい在宅高齢者に、タクシー料金の一部を助成することにより、高齢者の外出支援を図る。</p> <p>(助成対象者) 65歳以上で要介護認定(要介護1～5)を受けている市民税非課税の在宅の高齢者</p> <p>(助成内容) 年間15枚交付する。 (1枚当たり法人タクシー550円、個人タクシー540円 身体障害者手帳・療育手帳所持者500円)</p> <p>(助成方法) 利用者はタクシー料金を支払う際に市から交付された福祉タクシー券を渡し、助成額を差し引いた料金を支払う。(市は回収されたタクシー券の枚数に応じ、タクシー協会等に支払う。)</p> <p>(助成実績) 2,098人 (平成15年度)</p>	該当なし。

部 会 名	健 康 福 祉
-------	---------

問 題 点 ・ 課 題

対 応 策

調 整 案

行政制度等現況調書・調整方針

協定項目	24 - 10 その他の福祉事業	
分類	福祉電話等貸与事業	
	現 況	
項目	高 松 市	香 川 町
1 障害者福祉電話等貸与事業	<p>(内容) 市内に住所を有する所得税を課されていない電話未所有で、ひとり暮らしの外出困難な重度障害者または難聴者に対して、電話またはファクシミリの貸与を行う。</p> <p>(貸与台数) 平成15年度:12台</p>	<p>該当なし。</p>
2 高齢者福祉電話等貸与事業	<p>(内容) 市内に住所を有する所得税を課されていない電話未所有で、おおむね65歳以上のひとり暮らしの高齢者等に対して電話の貸与を行う。</p> <p>(貸与台数) 平成15年度:184台</p>	<p>(内容) おおむね65歳以上の低所得のひとり暮らしの高齢者等に対して電話の貸与を行う。</p> <p>(貸与台数) なし。</p>

部 会 名	健 康 福 祉
-------	---------

問 題 点 ・ 課 題
香川町では、障害者福祉電話等貸与事業を実施していない。

対 応 策
高松市の制度に統一する。

調 整 案
高松市の制度に統一する。

行政制度等現況調書・調整方針

協定項目	24 - 10 その他の福祉事業	
分類	介護見舞金支給事業	
現 況		
項目	高 松 市	香 川 町
1 在宅重度障害者介護見舞金支給事業	<p>(内容) 身体障害者手帳1級及び2級を所持し日常生活動作評価表8点以上、療育手帳④及びAまたは、精神障害者保健福祉手帳1級を所持し日常生活能力判定表12点以上の20歳～64歳の在宅重度障害者を常時介護している者に対し、介護見舞金を支給する。</p> <p>(居住要件) 市内に1年以上住所を有する者</p> <p>(所得要件) 生計中心者の前年分所得が800万円以下</p> <p>(支給額) 月額6,000円</p> <p>(支給実績) 平成15年度:173人</p>	該当なし。

部 会 名	健 康 福 祉
-------	---------

問 題 点 ・ 課 題
<p>・香川町では、在宅重度障害者介護見舞金支給事業を実施していない。</p> <p>・在宅寝たきり痴呆性高齢者介護見舞金支給事業の内容等に差異がある。</p>

対 応 策
<p>合併年度は現行のとおりとし、合併年度の翌年度から高松市の制度に統一する。</p> <p>ただし、居住要件については、合併時に香川町地域に引き続き住所を有する期間を通算して取り扱うものとする。</p>

調 整 案
<p>合併年度は現行のとおりとし、合併年度の翌年度から高松市の制度に統一する。</p>

行政制度等現況調書・調整方針

協定項目	24 - 10 その他の福祉事業	
分類	介護見舞金支給事業	
現 況		
項目	高 松 市	香 川 町
2 在宅寝たきり・痴呆性高齢者介護見舞金支給事業	<p>(内容) 65歳以上の在宅の寝たきり・痴呆性高齢者を介護している家族に対し、介護見舞金を支給する。</p> <p>(居住要件) 市内に1年以上住所を有する者</p> <p>(所得要件) 生計中心者の前年分所得が800万円以下</p> <p>(支給額) 月額6,000円</p> <p>(支給実績) 平成15年度:892人</p>	<p>(1) 在宅寝たきり高齢者等介護手当</p> <p>(内容) 介護保険法による要介護認定4または5を受けた者で6カ月以上その状態が継続している65歳以上の在宅の高齢者を介護している家族に対し、介護見舞金を支給する。</p> <p>(居住要件) 町内に1年以上住所を有する者</p> <p>(所得要件) なし</p> <p>(支給額) 月額4,000円</p> <p>(支給実績) 平成15年度:41人</p> <p>(2) 家族介護慰労金</p> <p>(内容) 要援護高齢者等(要介護認定4または5と判定され、1年間介護保険のサービス(年間1週間程度のショートステイの利用は除く。)を受けなかった、過去においておおむね3カ月以上の長期入院をしていない、町民税非課税世帯の在宅の者)を常時介護している者(要援護高齢者等と同居する者で、在宅で介護している者)に慰労金を支給する。</p> <p>(支給額) 年額10万円</p> <p>(支給実績) 平成15年度:1人</p>

部 会 名	健 康 福 祉
-------	---------

問 題 点 ・ 課 題

対 応 策

調 整 案

行政制度等現況調査・調整方針

協定項目	24 - 10 その他の福祉事業	
分類	緊急通報装置貸与等事業	
	現 況	
項目	高 松 市	香 川 町
1 身体障害者 緊急通報装置 貸与等事業	<p>(対象者) 市内に住所を有するひとり暮らし重度身体障害者</p> <p>(内容) 緊急通報装置の貸与または給付</p> <p>(通報システム) 消防局通報方式 通報 消防局 (安否確認) 出動</p> <p style="text-align: right;">協力者へ連絡 関係者へ連絡</p> <p>(貸与台数) 15台(平成15年度末現在)</p>	<p>(対象者) 町内に住所を有する身体障害者のみの世帯及びこれに準ずる世帯に属する身体障害者</p> <p>(内容) 緊急通報装置の貸与</p> <p>(通報システム) 業者への委託 通報 委託業者 消防 出動</p> <p style="text-align: right;">協力者へ連絡 関係者へ連絡</p> <p>(貸与台数) 0台(平成15年度末現在)</p>
2 高齢者緊急 通報装置貸 与等事業	<p>(対象者) おおむね65歳以上のひとり暮らし高齢者</p> <p>(内容) 緊急通報装置の貸与または給付</p> <p>(通報システム) 消防局通報方式 通報 消防局 (安否確認) 出動</p> <p style="text-align: right;">協力者へ連絡 関係者へ連絡</p> <p>(貸与台数) 1,580台(平成15年度末現在)</p> <p>(給付台数) 112台(平成15年度末現在)</p>	<p>(対象者) ・おおむね65歳以上のひとり暮らし高齢者 ・高齢者のみの世帯及びこれに準ずる世帯に属する高齢者</p> <p>(内容) 緊急通報装置の貸与</p> <p>(通報システム) 業者への委託 通報 委託業者 消防 出動</p> <p style="text-align: right;">協力者へ連絡 関係者へ連絡</p> <p>(貸与台数) 35台(平成15年度末現在)</p>

部 会 名	健 康 福 祉
-------	---------

問 題 点 ・ 課 題
対象者、内容及び通報システムに差異がある。

対 応 策
高松市の制度に統一する。 ただし、香川町地域における通報システムについては、当分の間、現行のとおりとする。

調 整 案
高松市の制度に統一する。 ただし、香川町地域における通報システムについては、当分の間、現行のとおりとする。

行政制度等現況調査・調整方針

協定項目	24 - 10 その他の福祉事業	
分類	住宅改造助成事業	
	現 況	
項目	高 松 市	香 川 町
1 内容	身体が虚弱な高齢者または重度障害者の自立を助長するため、自宅を改造する場合に、住宅改造費の一部を助成する。	身体の虚弱化により日常生活で何らかの介助を要する状態にある高齢者または重度障害者の属する世帯の世帯主がその高齢者等の自立を助長するため、自宅を改造する場合に、住宅改造費の一部を助成する。
2 対象者	・65歳以上で寝たきりまたは準寝たきり状態の者 ・視覚または肢体の身体障害者手帳1～2級もしくは療育手帳㊦・Aの障害者 ・その他市長が特に必要と認める者	・65歳以上で日常生活自立度JからCの状態の者 ・視覚または肢体の身体障害者手帳1～2級の障害者
3 居住要件	市内に1年以上住所を有する者	町内に1年以上住所を有する者
4 所得要件	生計中心者の前年所得が500万円以下	世帯主の前年所得税が非課税
5 対象工事	改造工事 新築・増築または全面的な改築工事を除く	高松市と同じ。
6 助成金額等	・生活保護世帯、所得税非課税世帯： 対象工事費用の3/4の額(限度額750千円) ・その他の世帯 対象工事費用の1/2の額(限度額500千円)	対象工事費用の2/3の額(限度額666千円)
7 助成実績	・高齢者171件 ・障害者 23件 (平成15年度実績)	・高齢者 7件 ・障害者 1件 (平成15年度実績)

部 会 名	健 康 福 祉
-------	---------

問 題 点 ・ 課 題
対象者、所得要件及び助成金額等に差異がある。

対 応 策
高松市の制度に統一する。 ただし、居住要件については、合併時において、香川町地域に引き続き住所を有する期間を通算して取り扱うものとする。

調 整 案
高松市の制度に統一する。

行政制度等現況調書・調整方針

協定項目	24 - 10 その他の福祉事業	
分類	福祉金等支給事業	
	現 況	
項目	高 松 市	香 川 町
1 内容	高齢者、障害者、障害児及び母子家庭児等に対し、市民福祉金を支給することにより福祉の増進を図る。	障害児及び母子家庭児等に対し、福祉年金を支給することにより福祉の増進を図る。
2 福祉金等の種別	(1) 敬老祝金 (2) 障害者福祉金 (3) 障害児福祉金 (4) 母子家庭児等福祉金	(1) 該当なし。 (2) 該当なし。 (3) 児童福祉年金(障害児等) (4) 児童福祉年金(遺児)
3 支給額・支給実績	(1) 敬老祝金 77歳 年額10,000円(2,807人) 88歳 年額20,000円(791人) 99歳以上 年額30,000円(91人) (2) 障害者福祉金 年額15,000円(8,428人) (3) 障害児福祉金 年額20,000円(502人) (4) 母子家庭児等福祉金 年額15,000円(3,604人) 平成15年度実績	(1) 敬老祝金 該当なし。 (2) 障害者福祉金 該当なし。 (3) 児童福祉年金(障害児等) 月額2,000円(年24,000円)(29人) (手帳を所持しない児童あり) (4) 児童福祉年金(遺児) 月額2,000円(年24,000円)(0人) 平成15年度実績
4 居住要件	市内に1年以上住所を有する者	町内に1年以上住所を有する者
5 所得等要件	なし	なし

部 会 名	健 康 福 祉
-------	---------

問 題 点 ・ 課 題
<p>・香川町では、敬老祝金及び障害者福祉金を支給していない。 ・障害児及び遺児等に関する福祉金の支給額及び対象者要件に差異がある。</p>

対 応 策
<p>合併年度は現行のとおりとし、合併年度の翌年度から高松市の制度に統一する。 ただし、香川町地域の現受給者のうち、合併後に対象者の要件を欠くこととなる者については、合併年度に続く3年度、または香川町の制度における年齢要件に達する日のいずれか早い時期までに限り、対象者とみなすものとする。 また、居住要件については、合併時に香川町地域に引き続き住所を有する期間を通算して取り扱うものとする。</p>

調 整 案
<p>合併年度は現行のとおりとし、合併年度の翌年度から高松市の制度に統一する。 ただし、香川町地域の現受給者のうち、合併後に対象者の要件を欠くこととなる者については、合併年度に続く3年度、または香川町の制度における年齢要件に達する日のいずれか早い時期までに限り、対象者とみなすものとする。</p>



行政制度等現況調書・調整方針

協定項目	24 - 10 その他の福祉事業		部会名	健康福祉
分類	福祉金等支給事業			
	現 況			
項目	高 松 市	香 川 市 町	問 題 点 ・ 課 題	
6 対象者要件	<p>(1) 敬老祝金 77歳、88歳、99歳以上の者</p> <p>(2) 障害者福祉金 ・身体障害者手帳所持者 1～3級の者 ・療育手帳所持者 ㉠、A、㉡の者 ・精神障害者保健福祉手帳所持者 1～2級の者</p> <p>(3) 障害児福祉金 ・身体障害者手帳所持者1～3級で20歳未満の者 ・療育手帳所持者㉠、A、㉡で20歳未満の者 ・精神障害者保健福祉手帳所持者1～2級で20歳未満の者</p> <p>(4) 母子家庭児等福祉金 ・父母又はそのいずれかが死亡もしくは3年以上生死が明らかでない義務教育終了前の者 ・児童扶養手当法の規定に基づく児童扶養手当の支給を現に受けている母又は養育者の監護・養育を受けている義務教育終了前の者</p>	<p>(1) 敬老祝金 該当なし。</p> <p>(2) 障害者福祉金 該当なし。</p> <p>(3) 児童福祉年金(障害児等) 特別児童扶養手当の対象児(精神または身体に重度・中度程度の障害のある児童)及び同程度の障害のある児童で20歳未満の者</p> <p>(4) 児童福祉年金(遺児) 交通事故等により、父または母を失った18歳未満の遺児</p>		
			対 応 策	
			調 整 案	

行政制度等現況調書・調整方針

協定項目	24 - 10 その他の福祉事業	
分類	寝たきり高齢者等寝具乾燥等事業	
現 況		
項目	高 松 市	香 川 町
1 対象者	概ね65歳以上の寝たきり高齢者で、市民税非課税世帯の者	<ul style="list-style-type: none"> <li>概ね65歳以上の寝たきり高齢者</li> <li>高齢者のみの世帯およびこれに準ずる世帯に属する高齢者</li> <li>身体障害者手帳(1～3級)の交付を受けた者</li> <li>その他町長が特に必要と認める者</li> </ul>
2 事業内容	<ul style="list-style-type: none"> <li>乾燥消毒または水洗いを月1回実施(水洗いは年4回まで)</li> <li>1回当たり掛ふとん2枚、敷ふとん1枚、毛布1枚</li> </ul>	<ul style="list-style-type: none"> <li>乾燥消毒または水洗いを年2回まで</li> <li>1回当たり掛ふとん1枚、敷ふとん1枚、毛布1枚の3点または掛ふとん1枚、敷ふとん1枚、毛布1枚、マットレス1枚の4点</li> </ul>
3 費用負担	<ul style="list-style-type: none"> <li>市 全額</li> <li>利用者 なし</li> </ul>	<ul style="list-style-type: none"> <li>町 利用者負担を除いた額</li> <li>利用者 掛ふとん、敷ふとん、毛布:630円 掛ふとん、敷ふとん、毛布、マットレス:1,050円 生活保護世帯は負担金免除</li> </ul>

部 会 名	健 康 福 祉
-------	---------

問 題 点 ・ 課 題
対象者、事業内容及び費用負担に差異がある。

対 応 策
高松市の制度に統一する。

調 整 案
高松市の制度に統一する。

「保健衛生事業について」に関する資料

医 事 監 視 指 導 に つ い て	13
介護老人保健施設整備及び指導監査等について	14
地 域 保 健 推 進 に つ い て	15
健康づくり推進プランについて	16
営 業 許 可 等 に つ い て	17 ~ 18
監 視 ・ 指 導 ・ 講 習 等 に つ い て	19 ~ 21
食 中 毒 予 防 推 進 に つ い て	22
公衆浴場施設改善事業等助成について	23
狂 犬 病 予 防 に つ い て	24
野 犬 対 策 に つ い て	25
犬猫不妊去勢手術費補助事業について	26
工 イズ予防・相談指導事業について	27
感 染 症 予 防 事 業 等 に つ い て	28 ~ 29
結核予防等結核関係事業について	30 ~ 32
精神保健福祉相談等指導事業について	33 ~ 35
精神障害者社会復帰支援等事業について	36 ~ 37
保健センター施設・機能について	38
予 防 接 種 に つ い て	39
母 子 健 康 教 室 に つ い て	40
妊 婦 ・ 乳 幼 児 健 康 診 査 に つ い て	41
健康教育・健康相談について	42
健康診査・がん検診について	43 ~ 44
地 域 保 健 組 織 に つ い て	45
初 期 救 急 医 療 に つ い て	46

行政制度等現況調査・調整方針

協定項目	24 - 11 保健衛生事業	
分類	医事監視指導	
	現 況	
項 目	高 松 市	香 川 町
1 医療監視	<p>(実施機関) 中核市として、高松市が実施 【実施医療機関数】 113医療機関 病院34、有床診療所25、無床診療所54(歯科診療所25を含む)で実施。 【監視体制】 無床及び歯科診療所は薬剤師、診療放射線技師、事務職の3名体制(有床診療所・病院には、医師、管理栄養士、保健師などを適宜増員) 【回数】 病院は毎年、有床診療所は3年に1回、無床及び歯科診療所は5年に1回医療監視を行っている。</p>	<p>(実施機関) 香川県東讃保健所において、同様の業務を実施</p>
2 医療機関の開 設許可等	<p>(実施機関) 中核市として、高松市が実施 (開設許可申請等) 104件 (開設届等) 787件 (医療法人決算等の届出) 302件</p>	<p>(実施機関) 香川県東讃保健所において、同様の業務を実施</p>
3 医療関係従事 者の免許申請 等	<p>(実施機関) 中核市として、高松市が実施 (対象) 医師、歯科医師、看護師等医療従事者 (件数) ・医師免許の交付等 419件 ・医師免許の書換等 259件 ・医師免許の再交付等 37件 ・医師免許の抹消等 8件</p>	<p>(実施機関) 香川県東讃保健所において、同様の業務を実施</p>

部 会 名	健康福祉
-------	------

問 題 点 ・ 課 題
実施機関に差異がある。

対 応 策
高松市の制度を適用するとともに、実施機関を香川県から高松市へ移行する。

調 整 案
高松市の制度を適用する。

行政制度等現況調査・調整方針

協定項目	24 - 11 保健衛生事業	
分類	介護老人保健施設整備及び指導監査等	
	現 況	
項目	高 松 市	香 川 町
1 介護保険施設の状況	(施設数) 8 施設 (定員) 574 人	(施設数) 1施設 (定員) 80人
2 施設整備	(実施機関) 中核市として、高松市が実施 (募集・選定) 高松圏域における整備枠に基づき募集し、社会福祉施設整備等審査会での審議、県との開設許可に係る協議を経て整備予定事業者を内定し、国庫補助協議を行う。	(実施機関) 香川県において、同様の業務を実施
3 介護老人保健施設の変更許可等	(実施機関) 中核市として、高松市が実施 (内容) 介護老人保健施設の開設者から、開設者の住所その他の厚生労働省令で定める事項に変更の申請があった場合の処理 (体制) 1名(ただし、現地確認が必要な申請については2名)	(実施機関) 香川県において、同様の業務を実施
4 介護老人保健施設実地指導	(実施機関) 中核市として、高松市が実施 (内容) 市内の介護老人保健施設に立ち入り、その設備、帳簿書類等を検査する。(実地による検査と書面による検査は、毎年交互に実施) (指導体制) 薬剤師、保健師、事務職(2)、診療放射線技師、管理栄養士の6名体制	(実施機関) 香川県において、同様の業務を実施

部 会 名	健 康 福 祉
-------	---------

問 題 点 ・ 課 題
実施機関に差異がある。

対 応 策
高松市の制度を適用するとともに、実施機関を香川県から高松市へ移行する。

調 整 案
高松市の制度を適用する。

行政制度等現況調査・調整方針

協定項目	24 - 11 保健衛生事業	
分類	地域保健推進	
現 況		
項目	高 松 市	香 川 町
1 地域保健対策	(目的) 市民の健康増進に関する施策についての計画を定め、生涯にわたる健康の保持・増進に係る施策の総合的な推進を図る。 (活動) 保健・医療・福祉その他地域保健に係る団体等との緊密な連携を図っている。	高松市と同じ。
2 地域保健推進協議会	(設置日) 平成11年7月19日 (委員数) 15名 (活動内容) 中核市として保健所を設置したことに伴い、地域保健法に基づき設置している。 毎年2回程度開催し、各年度の保健所の運営状況及び事業計画等について協議するなど、地域保健の総合調整を行っている。	該当なし。
3 健康づくり推進協議会	該当なし。  保健所設置市として上記の「地域保健推進協議会」を設置したことに伴い、「健康づくり推進協議会」を廃止した。 なお、「地域保健推進協議会」においては、「健康づくり推進協議会」を包含した活動を行っている。	(設置日) 昭和54年3月1日 (委員数) 13名 (活動内容) 毎年度2回程度開催し、健康づくり対策事業の策定および地域等の健康づくり組織の育成強化等を推進している。

部 会 名	健 康 福 祉
-------	---------

問 題 点 ・ 課 題
地域保健推進組織に差異がある。

対 応 策
高松市の地域保健推進協議会において、香川町地域を含めた活動を行うものとする。

調 整 案
高松市の制度に統一する。

行政制度等現況調書・調整方針

協定項目	24 - 11 保健衛生事業	
分類	健康づくり推進プラン	
現 況		
項 目	高 松 市	香 川 町
1 計画推進	<p>(内容) 市民の健康と生活の質の向上を目指すとともに、健康づくりを基盤に交流とふれあいによる生き生きとした地域づくりを推進するため、2012年までの健康づくり推進プラン「健やか高松21」を推進するため、関係団体代表等で構成する推進部会で、健康づくりの具体的な取り組み方等を協議するとともに、各種広報媒体を通じて計画の啓発・実践に努めている。</p>	該当なし。
2 推進体制	<p>(名称) 高松市地域保健推進協議会「健やか高松21」推進部会 (目的) 「健やか高松21」を推進するため、一団体一運動の推進等、計画の実践に向け協議している。 (委員) 地域保健関係団体代表等12名 (活動) 推進部会を年2回程度開催</p>	該当なし。

部 会 名	健 康 福 祉
-------	---------

問 題 点 ・ 課 題
香川町では、健康づくり推進プランが策定されていない。

対 応 策
高松市の制度を適用する。 高松市健康づくり推進プラン「健やか高松21」については、合併年度の翌年度に、香川町地域の実情等を踏まえ、香川町地域を含めた計画に改訂するものとする。

調 整 案
高松市の制度を適用する。

行政制度等現況調査・調整方針

協定項目	24 - 11 保健衛生事業	
分類	営業許可等	
現 況		
項 目	高 松 市	香 川 市 町
1 食品営業許可	(実施機関) 中核市として、高松市が実施 食品による事故(食中毒など)を防ぎ、安全な食生活を確保するため、食品衛生法に基づき、各種営業施設等に対して食品営業許可を与えている。	(実施機関) 香川県東讃保健所において、同様の業務を実施
2 医薬品販売業・ 薬局開設許可	(実施機関) 中核市として、高松市が実施 薬事法に基づき、安全な医薬品・医療用具の提供と適正な使用を図るため、薬局・医薬品販売業者・医療用具販売業・賃貸業者等に対して、許可を与えている。	(実施機関) 香川県東讃保健所において、同様の業務を実施
3 温泉利用の 許可	(実施機関) 中核市として、高松市が実施 温泉法に基づき、温泉の適正な利用を図るため、温泉利用施設に対し、許可を与えている。	(実施機関) 香川県東讃保健所において、同様の業務を実施
4 毒物劇物販売 業登録	(実施機関) 中核市として、高松市が実施 毒物及び劇物取締法に基づき、毒物劇物による保健衛生上の危害防止のため、毒物販売業者に対し、登録を行っている。	(実施機関) 香川県東讃保健所において、同様の業務を実施
5 旅館業の許可	(実施機関) 中核市として、高松市が実施 旅館業開設に係る許可を与えている。	(実施機関) 香川県東讃保健所において、同様の業務を実施
6 興行場の許可	(実施機関) 中核市として、高松市が実施 興行場開設に係る許可を与えている。	(実施機関) 香川県東讃保健所において、同様の業務を実施
7 公衆浴場の 許可	(実施機関) 中核市として、高松市が実施 公衆浴場開設に係る許可を与えている。	(実施機関) 香川県東讃保健所において、同様の業務を実施
8 理容業の許可	(実施機関) 中核市として、高松市が実施 理容業開設に係る許可を与えている。	(実施機関) 香川県東讃保健所において、同様の業務を実施
9 美容業の許可	(実施機関) 中核市として、高松市が実施 美容業開設に係る許可を与えている。	(実施機関) 香川県東讃保健所において、同様の業務を実施

部 会 名	健 康 福 祉
-------	---------

問 題 点 ・ 課 題	実施機関に差異がある。
-------------	-------------

対 応 策	高松市の制度を適用するとともに、実施機関を香川県から高松市へ移行する。
-------	-------------------------------------

調 整 案	高松市の制度を適用する。
-------	--------------



行政制度等現況調書・調整方針

協定項目	24 - 11 保健衛生事業	
分類	営業許可等	
現 況		
項 目	高 松 市	香 川 市 町
10 クリーニング業の許可	(実施機関) 中核市として、高松市が実施 クリーニング所開設に係る許可を与えている。	(実施機関) 香川県東讃保健所において、同様の業務を実施
11 化製場の許可	(実施機関) 中核市として、高松市が実施 化製場開設に係る許可を与えている。	(実施機関) 香川県東讃保健所において、同様の業務を実施

部 会 名	健 康 福 祉
-------	---------

問 題 点 ・ 課 題

対 応 策

調 整 案

行政制度等現況調査・調整方針

協定項目	24 - 11 保健衛生事業	
分類	監視・指導・講習等	
現 況		
項 目	高 松 市	香 川 町
1 薬局・医薬品 販売業者指導	(実施機関) 中核市として、高松市が実施 薬事法に基づき、安全な医薬品の品質、有効性及 び安全性の確保と適正な使用を図るため、薬局及び 医薬品販売業者に対し、監視指導を実施。	(実施機関) 香川県東讃保健所において、同様の業務を実施
2 温泉利用施設 指導	(実施機関) 中核市として、高松市が実施 温泉法に基づき、温泉の適正な利用を図るため、 温泉利用施設に対し、監視指導を実施。	(実施機関) 香川県東讃保健所において、同様の業務を実施
3 毒物劇物販売 業者指導	(実施機関) 中核市として、高松市が実施 毒物及び劇物取締法に基づき、毒物劇物による保 健衛生上の危害防止のため、毒物販売業者に対し、 監視指導を実施。	(実施機関) 香川県東讃保健所において、同様の業務を実施
4 旅館業の指導	(実施機関) 中核市として、高松市が実施 旅館業の監視指導を行い、環境衛生の向上に努 めている。	(実施機関) 香川県東讃保健所において、同様の業務を実施
5 興行場の指導	(実施機関) 中核市として、高松市が実施 興行場の監視指導を行い、環境衛生の向上に努 めている。	(実施機関) 香川県東讃保健所において、同様の業務を実施
6 公衆浴場の 指導	(実施機関) 中核市として、高松市が実施 公衆浴場の監視指導を行い、環境衛生の向上に 努めている。	(実施機関) 香川県東讃保健所において、同様の業務を実施
7 理容業の指導	(実施機関) 中核市として、高松市が実施 理容業の監視指導を行い、環境衛生の向上に努 めている。	(実施機関) 香川県東讃保健所において、同様の業務を実施
8 美容業の指導	(実施機関) 中核市として、高松市が実施 美容業の監視指導を行い、環境衛生の向上に努 めている。	(実施機関) 香川県東讃保健所において、同様の業務を実施

部 会 名	健 康 福 祉
-------	---------

問 題 点 ・ 課 題	実施機関に差異がある。
-------------	-------------

対 応 策	高松市の制度を適用するとともに、実施機 関を香川県から高松市へ移行する。
-------	---

調 整 案	高松市の制度を適用する。
-------	--------------

行政制度等現況調査・調整方針

協定項目	24 - 11 保健衛生事業	
分類	監視・指導・講習等	
現 況		
項 目	高 松 市	香 川 町
9 クリーニング業の指導	(実施機関) 中核市として、高松市が実施 クリーニング所の監視指導を行い、環境衛生の向上に努めている。	(実施機関) 香川県東讃保健所において、同様の業務を実施
10 化製場の指導	(実施機関) 中核市として、高松市が実施 化製場の監視指導を行い、環境衛生の向上に努めている。	(実施機関) 香川県東讃保健所において、同様の業務を実施
11 専用水道・簡易水道の指導	(実施機関) 中核市として、高松市が実施 専用水道及び簡易専用水道などの衛生管理指導を行うことにより、市民が安心して飲用することができる水の確保に努めている。	(実施機関) 香川県東讃保健所において、同様の業務を実施
12 食品関係営業施設の指導等	(実施機関) 中核市として、高松市が実施 (監視指導・食品の収去) 各種営業施設等に対して監視指導・食品の収去業務を実施している。	(実施機関) 香川県東讃保健所において、同様の業務を実施
13 プール・海水浴場等指導	(実施機関) 中核市として、高松市が実施 プール等の水質検査等の監視指導を行っている。	(実施機関) 香川県東讃保健所において、同様の業務を実施
14 香川県食品衛生協会委託事業	(実施機関) 中核市として、高松市が実施 (食品関係事業者自主管理体制) 食品衛生指導員が、食品関係営業施設を巡回し、施設の衛生状態、食品の取扱い状況等を調査指導し、自主管理体制の確立と食品衛生思想の普及向上を図るため、食品関係事業者自主管理体制事業を委託している。 (食品衛生教室) 食品の安全性に対する不安を解消するため、消費者に食品衛生知識の普及啓発を図るため、委託して実施している。	(実施機関) 香川県東讃保健所において、同様の業務を実施

部 会 名	健 康 福 祉
-------	---------

問 題 点 ・ 課 題

対 応 策

調 整 案

行政制度等現況調書・調整方針

協定項目	24 - 11 保健衛生事業	
分類	監視・指導・講習等	
現 況		
項 目	高 松 市	香 川 町
14 香川県食品衛生協会委託事業(つづき)	<p>(食品衛生責任者養成講習会) 食品衛生責任者の養成を行うことによって、営業者等の資質の向上を図るとともに、自主管理体制の確立を促進し、あわせて食品に起因する事故発生の防止を図るため、委託して実施している。</p> <p>(食品衛生責任者実務講習会) 食品衛生責任者の実務教育を行うことによって、営業者等の資質の向上を図るとともに、自主管理体制の確立を促進し、あわせて食品に起因する事故発生の防止を図るため、委託して実施している。</p> <p>(食品衛生行政情報普及事業) 食品衛生行政情報を営業者に普及することにより、食品衛生思想の普及向上を図り、食中毒防止に資するために、委託して実施している。</p> <p>(食品関係業者業種別自主管理事業) 食品関係業者業種別に自主管理要領を作成し、営業者による自主管理の徹底を図ることによって、食品の事故の発生を防止するため、委託して実施している。</p>	

部 会 名	健 康 福 祉
-------	---------

問 題 点 ・ 課 題

対 応 策

調 整 案

行政制度等現況調査・調整方針

協定項目	24 - 11 保健衛生事業	
分類	食中毒予防推進	
現 況		
項 目	高 松 市	香 川 町
1 食中毒防止対策	(実施機関) 中核市として、高松市が実施 食中毒防止のための啓発活動及び食中毒事件が発生した場合の調査等を実施している。 H15年度実績 食中毒発生状況 1回 患者数17名	(実施機関) 香川県東讃保健所において、同様の業務を実施
2 病原性大腸菌食中毒防止対策	(実施機関) 中核市として、高松市が実施 病原性大腸菌食中毒防止のための啓発活動及び食中毒事件が発生した場合の調査等を実施している。	(実施機関) 香川県東讃保健所において、同様の業務を実施
3 腸炎ピブリオ食中毒等防止対策	(実施機関) 中核市として、高松市が実施 腸炎ピブリオ食中毒等防止対策のために5月～12月にかけて生食用魚介類の買上検査および啓発活動を実施している。 H15年度実績 腸炎ピブリオ検査検体数 16検体	(実施機関) 香川県東讃保健所において、同様の業務を実施
4 フグ中毒防止啓発事務	(実施機関) 中核市として、高松市が実施 フグ中毒防止のための啓発活動及びフグを収去し、フグ毒性検査業務を実施している。 H15年度実績 ナシフグ毒性検査 20検体	(実施機関) 香川県東讃保健所において、同様の業務を実施

部 会 名	健 康 福 祉
-------	---------

問 題 点 ・ 課 題
実施機関に差異がある。

対 応 策
高松市の制度を適用するとともに、実施機関を香川県から高松市へ移行する。

調 整 案
高松市の制度を適用する。

行政制度等現況調査・調整方針

協定項目	24 - 11 保健衛生事業	
分類	公衆浴場施設改善事業等助成	
現 況		
項 目	高 松 市	香 川 町
1 施設改善事業補助金	一般公衆浴場の浴室等の施設改善事業に対し助成を行っている。 H15年度実績 4業者7件 補助金額 3,866千円	該当なし。
2 活性化事業等補助金	高松公衆浴場組合の実施する活性化事業等に対して補助金を支出している。 H15年度実績 活性化のための相談業務・イベント等 補助金額 2,000千円	該当なし。
3 公衆浴場業者への水道料金の助成	一般公衆浴場の公衆浴場業者に対して水道料金の2分の1の額(1ヶ月につき10万円を限度)を助成している。 H15年度実績 公衆浴場業者数 24軒 補助金額 12,029千円	該当なし。

部 会 名	健 康 福 祉
-------	---------

問 題 点 ・ 課 題
香川町では、公衆浴場施設改善事業等助成を実施していない。

対 応 策
高松市の制度を適用する。

調 整 案
高松市の制度を適用する。

行政制度等現況調査・調整方針

協定項目	24 - 11 保健衛生事業	
分類	狂犬病予防	
現 況		
項 目	高 松 市	香 川 町
1 狂犬病予防注射	<p>狂犬病予防法に基づき、4月(11日間103箇所)、5月(4日間42箇所)に各地域を車2台(各2名)、土・日のみ車3台で巡回し、狂犬病の予防のための集合注射を実施している。なお、注射については、香川県獣医師会に委託して実施している。</p> <p>H15年度実績 注射数 10,536件</p>	<p>狂犬病予防法に基づき、4月(5日間22箇所)に各地域4名(内アルバイト2名)で巡回し、集合注射を実施している。</p> <p>なお、注射については、香川県獣医師会に委託して実施している。</p> <p>平成15年度実績 注射数 1,247件</p>
2 犬の登録管理	<p>狂犬病予防法に基づき、犬の登録等の業務を実施している。なお、犬の登録等についての事務の一部は、香川県獣医師会に委託して実施している。</p> <p>H16.3.31現在 登録頭数 15,974頭 H15年度登録頭数 1,374頭</p>	<p>高松市と同じ。</p> <p>H16.3.31現在 登録頭数 1,892頭 H15年度登録頭数 190頭</p>

部 会 名	健康福祉
-------	------

問 題 点 ・ 課 題

対 応 策

調 整 案
高松市の制度に統一する。

行政制度等現況調査・調整方針

協定項目	24 - 11 保健衛生事業		部 会 名	健 康 福 祉
分 類	野犬対策			
現 況				
項 目	高 松 市	香 川 町	問 題 点 ・ 課 題	
1 野犬等の捕獲・保護・抑留	<p>中核市の事務として、狂犬病予防法に基づいて、野犬等の捕獲・保護・抑留を実施している。</p> <p>H15年度実績          抑留 696件          返還 27件          捕獲体制等          獣医師 3名 非常勤捕獲員 2名          捕獲車 1台 軽捕獲車 1台          軽トラック 1台</p>	<p>(実施機関)          香川県東讃保健所において、同様の事務を実施</p>	<p>実施機関に差異がある。</p>	
2 捕獲箱貸出し・引取り	<p>野犬対策のため、捕獲箱の貸出し及び引取り業務を実施している。</p> <p>H15年度実績          捕獲箱延べ貸出日数 12,321日          捕獲箱数 50台(サークル一式含む。)</p>	<p>高松市と同じ。</p> <p>H15年度実績          捕獲箱延べ貸出日数 1,664日          捕獲箱数 10台</p>	対 応 策	
			<p>高松市の制度に統一するとともに、実施機関を香川県から高松市へ移行する。</p>	
			調 整 案	
			<p>高松市の制度に統一する。</p>	



行政制度等現況調書・調整方針

協定項目	24 - 11 保健衛生事業	
分類	犬猫不妊去勢手術費補助事業	
現 況		
項 目	高 松 市	香 川 町
1 犬猫不妊去勢手術費補助	<p>犬猫の不必要な繁殖防止に寄与するため、犬猫不妊去勢手術費の一部を助成している。</p> <p>犬または猫1頭につき 3,000円          ただし、猫は1世帯につき1年度2頭まで。          犬は制限なし(登録している犬のみ)。</p> <p>H15年度実績          補助金申請数 1,105頭          補助金額 3,315千円</p>	該当なし。

部 会 名	健 康 福 祉
-------	---------

問 題 点 ・ 課 題
香川町では実施していない。

対 応 策
高松市の制度を適用する。

調 整 案
高松市の制度を適用する。

行政制度等現況調査・調整方針

協定項目	24 - 11 保健衛生事業	
分類	エイズ予防・相談指導事業	
現 況		
項 目	高 松 市	香 川 町
1 エイズ予防啓発事業	<p>(実施機関) 中核市として、高松市が実施</p> <p>(内容) 世界エイズデーに合わせて市民を対象にイベントを開催し、正しい知識の普及啓発を行っている。また、文化祭や大学祭等の機会をとらえて、若年者に対してエイズの予防啓発を行っている。</p>	<p>(実施機関) 香川県において、同様の業務を実施</p> <p>広報紙への掲載、成人式等において、エイズ予防のパンフレットを配布し、啓発を行っている。</p>
2 エイズ相談・検査事業	<p>(実施機関) 中核市として、高松市が実施</p> <p>(内容) エイズやHIV感染の不安のある人を対象に月2回、医師による個別相談や血液検査を実施するとともに、日常においても保健師による相談を行っている。エイズ検査は保健所医師、保健師1名、看護師(嘱託)1名が担当、日常の相談は保健師2名が担当している。 平成15年度エイズ相談 309件 平成15年度エイズ検査 127件</p>	<p>(実施機関) 香川県東讃保健所において、同様の業務を実施</p>

部 会 名	健 康 福 祉
-------	---------

問 題 点 ・ 課 題
実施機関に差異がある。

対 応 策
高松市の制度を適用するとともに、実施機関を香川県から高松市へ移行する。

調 整 案
高松市の制度を適用する。

行政制度等現況調書・調整方針

協定項目	24 - 11 保健衛生事業	
分類	感染症予防事業等	
	現 況	
項目	高 松 市	香 川 市 町
1 感染症予防啓発事業	広報への記事掲載、リーフレットの配布等を行い、市民等に対しO157、インフルエンザ等感染症の予防啓発に努めている。	高松市と同じ。
2 B型・C型肝炎検査	(実施機関) 中核市として、高松市が実施 (内容) B型・C型肝炎検査を希望する人を対象に、月1回、医師による個別相談、血液検査を実施し、感染への不安解消及び正しい知識の普及を図っている。検査は保健所医師、保健師1名、看護師(嘱託)1名で担当している。	(実施機関) 香川県において、同様の業務を実施
3 感染症発生動向調査事業	(実施機関) 中核市として、高松市が実施 (内容) 感染症の発生状況の収集・分析を行うため、指定した患者定点医療機関から27の疾病の発生件数を週または月単位で報告を求めている。また、病原体定点医療機関からインフルエンザウイルスの型等を調査するための検体の採取を依頼している。患者定点医療機関18か所、病原体定点医療機関4か所。	(実施機関) 香川県において、同様の業務を実施
4 感染症発生時調査・健康診断	(実施機関) 中核市として、高松市が実施 (内容) 感染症のまん延防止を図るため、2・3類感染症に感染しているおそれがある者に対し健康診断(検便)を実施している。 (実績) 平成15年度 細菌性赤痢 / 3人 O157 / 14人 O26 / 7人                   計24人	(実施機関) 香川県東讃保健所において、同様の業務を実施

部 会 名	健康福祉
-------	------

問 題 点 ・ 課 題
実施機関に差異がある。

対 応 策
高松市の制度を適用するとともに、実施機関を香川県から高松市へ移行する。

調 整 案
高松市の制度を適用する。

行政制度等現況調査・調整方針

協定項目	24 - 11 保健衛生事業		部会名	健康福祉
分類	感染症予防事業等			
現 況				
項目	高 松 市	香 川 町	問 題 点 ・ 課 題	
5 感染症診査協議会	(実施機関) 中核市として、高松市が設置 (内容) 1・2類感染症患者の指定医療機関への入院勧告及び入院期間の延長について審議するため、必要時、感染症診査協議会を開催している。委員は医師4名(内2名は感染症指定医療機関の医師)学識経験者2名。	(実施機関) 香川県東讃保健所において、同様の業務を実施		
6 感染症患者入院医療費公費負担	(実施機関) 中核市として、高松市が実施 (内容) 1・2類感染症患者の指定医療機関への入院に際する医療費について公費負担をしている。平成15年度は1・2類感染症の発生はない。	(実施機関) 香川県東讃保健所において、同様の業務を実施		
			対 応 策	
			調 整 案	

行政制度等現況調査・調整方針

協定項目	24 - 11 保健衛生事業	
分類	結核予防等結核関係事業	
	現 況	
項 目	高 松 市	香 川 町
1 結核定期外検診事業	<p>(実施機関) 中核市として、高松市が実施</p> <p>(内容) 結核患者の家族等接触者に対して、ツベルクリン反応検査、胸部エックス線検査など定期外の健康診断を月2回実施している。従事者は医師会委託の医師1名、保健師2名、看護師(嘱託)1名、放射線技師1名。平成15年度はツベルクリン反応検査については65人、胸部レントゲンについては319人に実施。</p>	<p>(実施機関) 香川県東讃保健所において、同様の業務を実施</p>
2 結核患者管理	<p>(実施機関) 中核市として、高松市が実施</p> <p>(内容) 地区担当制で2名の保健師が結核登録患者の初回対応から削除まで、相談・指導、医療機関等連絡、管理検診の実施などにより管理している。 平成15年度末結核登録患者 154人 平成15年度新登録患者 80人</p>	<p>(実施機関) 香川県東讃保健所において、同様の業務を実施</p>
3 結核予防対策	<p>結核予防週間等の機会をとらえ、市民等に対して広報への記事掲載、各地区保健委員会等を通じてのリーフレットの配布等、広く結核予防意識の普及啓発に努めている。</p> <p>結核対策の総合的な推進について協議するため、結核対策会議を開催している。委員は医師5名と保健所長。年1回開催するほか、集団感染のおそれがある場合などは随時開催する。</p>	<p>広報への掲載、町民へのリーフレットの配布により、予防意識の普及啓発に努めている。</p>

部 会 名	健康福祉
-------	------

問 題 点 ・ 課 題	実施機関に差異がある。
-------------	-------------

対 応 策	高松市の制度を適用するとともに、実施機関を香川県から高松市へ移行する。
-------	-------------------------------------

調 整 案	高松市の制度を適用する。
-------	--------------

行政制度等現況調査・調整方針

協定項目	24 - 11 保健衛生事業	
分類	結核予防等結核関係事業	
	現 況	
項 目	高 松 市	香 川 町
4 結核健康診断 補助事業	(実施機関) 中核市として、高松市が実施 (内容) 結核予防法の規定により、私立学校または政令で定める施設が実施する定期健康診断の費用の2/3を補助している。平成15年度は28施設、3,923人に対して補助した。	(実施機関) 香川県東讃保健所において、同様の業務を実施
5 結核医療費公 費負担	(実施機関) 中核市として、高松市が実施 (内容) 結核患者に対し、結核診査協議会において承認された医療について公費負担を行っている。平成15年度は169件について医療費の公費負担を実施した。 平成15年度末命令入所患者11人。	(実施機関) 香川県東讃保健所において、同様の業務を実施
6 結核対策特別 促進事業	(実施機関) 中核市として、高松市が実施 (内容) 結核医療従事者等の資質の向上を図るため、医師研修会の開催、結核の後遺症等で低肺機能となった患者とその家族を対象に呼吸器教室を開催するほか、一般市民への結核予防についての意識啓発を図っている。	(実施機関) 香川県東讃保健所において、同様の業務を実施

部 会 名	健 康 福 祉
-------	---------

問 題 点 ・ 課 題

対 応 策

調 整 案

行政制度等現況調査・調整方針

協定項目	24 - 11 保健衛生事業	
分類	結核予防等結核関係事業	
現 況		
項 目	高 松 市	香 川 町
7 結核定期病状調査事業	(実施機関) 中核市として、高松市が実施 (内容) 治療を終了し経過観察中の患者の病状等について、文書で照会し、これをもとに患者に対する適切な指導を行っている。平成15年度は68件の定期病状調査を実施した。	(実施機関) 香川県東讃保健所において、同様の業務を実施
8 結核診査協議会運営費	(実施機関) 中核市として、高松市が実施 (内容) 結核患者に対する医療の適否を審査するため、月2回結核診査協議会を開催している。委員は医師4名と保健所長。	(実施機関) 香川県東讃保健所において、同様の業務を実施
9 結核指定医療機関関係事務	(実施機関) 中核市として、高松市が実施 (内容) 結核予防法の規定により、結核についての医療を担当する医療機関の指定及び解除を申請に基づき行っている。事務職1名が担当している。平成15年度は56件の指定・解除を行った。	(実施機関) 香川県東讃保健所において、同様の業務を実施
10 結核健康診断実施報告	(実施機関) 中核市として、高松市が実施 (内容) 結核予防法の規定により、市内における学校、施設、事業所等からの定期健康診断の実施状況についての報告を受けている。主に事務職1名が担当している。平成15年度は253件の報告を受けた。	(実施機関) 香川県東讃保健所において、同様の業務を実施

部 会 名	健 康 福 祉
-------	---------

問 題 点 ・ 課 題

対 応 策

調 整 案

行政制度等現況調査・調整方針

協定項目	24 - 11 保健衛生事業	
分類	精神保健福祉相談等指導事業	
	現 況	
項 目	高 松 市	香 川 町
1 こころの健康相談	(実施機関) 中核市として、高松市が実施 (内容) こころの健康についての個別相談を随時実施している。この相談は保健師4名が担当している。医師による相談として、精神一般相談を月1回、思春期こころの相談を月1回、酒害相談を年6回実施している。平成15年度は保健師による相談1,248件、医師による相談17件。	(実施機関) 香川県東讃保健所において、同様の業務を実施
2 訪問指導	精神障害者の社会復帰支援等のため、保健師4名が訪問指導を実施している。 平成15年度は、延464件訪問。	高松市と同じ。  平成15年度は、延101件訪問。
3 こころの健康セミナー	(実施機関) 中核市として、高松市が実施 (内容) 精神保健福祉の意識啓発の一環として年1回(3回コースで1回2時間)実施している。講師は医師等。 平成15年度の参加者は延べ139人。	(実施機関) 香川県東讃保健所において、同様の業務を実施
4 アルコール問題を考えるつどい	(実施機関) 中核市として、高松市が実施 (内容) アルコールを飲むことによって、健康を害したり、社会や家族間の人間関係で悩んでいる本人や家族を対象に、アルコール問題について学ぶことを目的に年1回、3回コースで実施している。講師は医師・臨床心理士(講演)、酒害者・家族(体験発表)、3回目は自助グループの紹介もしている。平成15年度は、参加者延べ132人。従事者は保健師3名。(内1名嘱託)	(実施機関) 香川県東讃保健所において、同様の業務を実施

部 会 名	健 康 福 祉
-------	---------

問 題 点 ・ 課 題
実施機関に差異がある。

対 応 策
高松市の制度を適用するとともに、実施機関を香川県から高松市へ移行する。

調 整 案
高松市の制度を適用する。



行政制度等現況調査・調整方針

協定項目	24 - 11 保健衛生事業	
分類	精神保健福祉相談等指導事業	
現 況		
項 目	高 松 市	香 川 町
5 若年者に対する酒害啓発	<p>(実施機関) 中核市として、高松市が実施</p> <p>(内容) 平成15年度は、小中学校の養護教諭と保健主事を対象にアルコール関連問題の知識普及とアルコール予防教育実践への意識啓発を行い、117人参加。</p>	<p>(実施機関) 香川県東讃保健所において、同様の業務を実施</p>
6 統合失調症家族教室・OB会	<p>(実施機関) 中核市として、高松市が実施</p> <p>(内容) 統合失調症の患者を持つ家族を対象に統合失調症家族教室を年1回(4回コース)実施している。講師は精神科医師、ソーシャルワーカー、保健師等。平成15年度の参加延数66人。 また、家族教室修了者を対象に、統合失調症家族教室OB会を毎月1回実施している。平成15年度の参加延数54人。</p>	<p>(実施機関) 香川県東讃保健所において、同様の業務を実施</p>
7 アルコール問題を考える家族のつどい	<p>(実施機関) 中核市として、高松市が実施</p> <p>(内容) アルコール問題を持っている家族を対象に、病気への理解を深め、相互に支え合い酒害者の回復を支援するため、毎月1回開催している。平成15年度の参加延数151人。</p>	<p>(実施機関) 香川県東讃保健所において、同様の業務を実施</p>

部 会 名	健 康 福 祉
-------	---------

問 題 点 ・ 課 題

対 応 策

調 整 案

行政制度等現況調査・調整方針

協定項目	24 - 11 保健衛生事業	
分類	精神保健福祉相談等指導事業	
現 況		
項 目	高 松 市	香 川 町
8 精神障害者ホームヘルパー研修会	<p>(実施機関) 中核市として、高松市が実施</p> <p>(内容) 高松市社会福祉協議会等ホームヘルパーを対象に、精神障害者への対応が円滑に行えるように精神障害者に関する基礎知識等の研修を3回コースで実施している。講師は精神科医師、精神科PSW、ホームヘルパー、当事者、保健師。修了者には修了証を交付している。担当は保健師3名。(内1名嘱託)平成15年度に修了証を交付したのは23人。</p>	<p>(実施機関) 香川県東讃保健所において、同様の業務を実施</p>
9 家族会支援	<p>(実施機関) 高松市が実施</p> <p>(内容) 高松精神障害者家族会(むつみ会)に対して運営補助を行うとともに、同会が毎月1回開催する定例会に側面的な援助を行っている。保健師1名が担当している。</p>	該当なし。

部 会 名	健 康 福 祉
-------	---------

問 題 点 ・ 課 題

対 応 策

調 整 案

行政制度等現況調査・調整方針

協定項目	24 - 11 保健衛生事業	
分類	精神障害者社会復帰支援等事業	
現 況		
項 目	高 松 市	香 川 町
1 デイケア	在宅の精神障害者(主に統合失調症)を対象に、昼間の居場所の一つとして毎週1回、話し合いや各種活動(俳句、絵画、紙粘土、おやつ作り等)を実施している。主に保健師2名(内1名嘱託)で担当している。	(実施機関) 香川県東讃保健所において、同様の業務を実施
2 社会適応訓練事業	(実施機関) 中核市として、高松市が実施 (内容) 保健所が窓口となって、精神障害者に協力事業所を紹介し、希望者の面接、作業支援、月1回の事業主と本人との面接などを行い、社会復帰への支援をしている。保健師1名が担当。	(実施機関) 香川県東讃保健所において、同様の業務を実施
3 社会復帰施設等との連携	年3回開催されるネットワーク会議に参加している。毎月1回開催される精神障害者家族会むつみ会に参加するほか、必要時関係者会を開催している。	(実施機関) 香川県東讃保健所において、同様の業務を実施
4 医療保護入院届等受付	(実施機関) 中核市として、高松市が実施 (内容) 医療保護入院届等について随時受け付けし、3週間ごとに開催される香川県精神医療審査会までに提出している。担当は保健師2名。(内1名嘱託) 平成15年度は、県に対し544件進達した。	(実施機関) 香川県東讃保健所において、同様の業務を実施

部 会 名	健 康 福 祉
-------	---------

問 題 点 ・ 課 題
実施機関に差異がある。

対 応 策
高松市の制度を適用するとともに、実施機関を香川県から高松市へ移行する。

調 整 案
高松市の制度を適用する。

行政制度等現況調書・調整方針

協定項目	24 - 11 保健衛生事業	
分類	精神障害者社会復帰支援等事業	
現 況		
項 目	高 松 市	香 川 町
5 病院月報受付事務	<p>(実施機関) 中核市として、高松市が実施</p> <p>(内容) 毎月5日付けで精神科病院月報(病床数、入院形態別患者数等)を受け付け、点検し、県へ進達している。 担当は保健師2名。(内1名嘱託)</p>	<p>(実施機関) 香川県東讃保健所において、同様の業務を実施</p>
6 市・町長同意関係事務	<p>(実施機関) 高松市が実施</p> <p>(内容) 医療保護入院に必要な保護者の同意を市長が行う際の事務。 平成15年度は6件市長同意を行った。事務は主に保健師1名が担当している。</p>	<p>(実施機関) 香川町が実施</p> <p>(内容) 医療保護入院に必要な保護者の同意を町長が行う際の事務 平成15年度は継続1件</p>

部 会 名	健 康 福 祉
-------	---------

問 題 点 ・ 課 題

対 応 策

調 整 案

行政制度等現況調書・調整方針

協定項目	24 - 11 保健衛生事業	
分類	保健センター施設・機能	
	現 況	
項目	高 松 市	香 川 市 町
1 施設の概要	<p>名称 高松市保健センター</p> <p>所在地等 高松市桜町一丁目9番12号 (鉄筋コンクリート造 地下1階 地上6階建)</p> <p>開設日 平成6年7月1日</p>	<p>名称 香川町保健福祉総合センター (通称:さわやかセンター)</p> <p>所在地等 香川町大字浅野1256番地1 (鉄筋コンクリート造4階建一部屋上階)</p> <p>開館日 平成10年9月1日</p>
2 設置の経緯等	<p>(経緯) ・市民の保健ニーズの増大・多様化に対応し、乳幼児期から高齢期までのライフステージに応じた保健事業を総合的に行う拠点施設として整備</p> <p>(位置付け) 市町村保健センター</p>	<p>(経緯) ・保健、医療、福祉の有機的な連携を図るための総合的中核施設として整備 これからの高齢化社会に向けて、世代を超えた交流やふれあい活動拠点として、町民の健康増進及び社会福祉に大きく寄与する</p> <p>(位置付け) 高松市と同じ。</p>
3 機能	<p>保健センター機能 &lt;施設における主な実施事業&gt; 母子健康手帳交付、乳児相談、1歳6か月児・3歳児健康診査、健康教室、健康相談、歯科保健など</p> <p>併設機能 ・夜間急病診療所</p>	<p>保健センター機能 &lt;施設における主な実施事業&gt; 母子健康手帳交付、乳児相談、4か月乳児健診・1歳6か月児・2歳3か月児・3歳児健康診査、健康教室、健康相談、歯科健診、機能回復訓練など</p> <p>併設機能 ・在宅介護支援センター ・訪問看護ステーション</p>

部 会 名	健康福祉
-------	------

問 題 点 ・ 課 題
設置の経緯等及び併設機能に差異がある。

対 応 策
香川町保健福祉総合センターについては、設置の経緯等を踏まえる中で、市町村保健センターとして高松市に引き継ぐものとする。 なお、併設機能の取り扱いについては、他の協定項目により協議する。

調 整 案
香川町保健福祉総合センターについては、市町村保健センターとして高松市に引き継ぐものとする。

行政制度等現況調査・調整方針

協定項目	24 - 11 保健衛生事業																																																											
分類	予防接種																																																											
	現			況																																																								
項目	高松市			香川町																																																								
1 実施方法	<table border="1"> <thead> <tr> <th>予防接種名</th> <th>実施方法</th> <th>自己負担額</th> </tr> </thead> <tbody> <tr> <td>三種混合</td> <td>個別</td> <td>無料</td> </tr> <tr> <td>二種混合(2期)</td> <td>個別</td> <td>無料</td> </tr> <tr> <td>急性灰白髄炎</td> <td>集団</td> <td>無料</td> </tr> <tr> <td>麻しん</td> <td>個別</td> <td>無料</td> </tr> <tr> <td>風しん</td> <td>個別</td> <td>無料</td> </tr> <tr> <td>日本脳炎</td> <td>個別</td> <td>無料</td> </tr> <tr> <td>インフルエンザ</td> <td>個別</td> <td>1,200円</td> </tr> <tr> <td>ツベルクリン反応検査・BCG接種</td> <td>個別</td> <td>無料</td> </tr> </tbody> </table> <p>個別 = 医療機関で実施 集団 = 各地区公民館、保健センターで実施</p>			予防接種名	実施方法	自己負担額	三種混合	個別	無料	二種混合(2期)	個別	無料	急性灰白髄炎	集団	無料	麻しん	個別	無料	風しん	個別	無料	日本脳炎	個別	無料	インフルエンザ	個別	1,200円	ツベルクリン反応検査・BCG接種	個別	無料	<table border="1"> <thead> <tr> <th>予防接種名</th> <th>実施方法</th> <th>自己負担額</th> </tr> </thead> <tbody> <tr> <td>三種混合</td> <td>個別</td> <td>無料</td> </tr> <tr> <td>二種混合(2期)</td> <td>個別</td> <td>無料</td> </tr> <tr> <td>急性灰白髄炎</td> <td>集団</td> <td>無料</td> </tr> <tr> <td>麻しん</td> <td>個別</td> <td>無料</td> </tr> <tr> <td>風しん</td> <td>個別</td> <td>無料</td> </tr> <tr> <td>日本脳炎</td> <td>個別</td> <td>無料</td> </tr> <tr> <td>インフルエンザ</td> <td>個別</td> <td>1,200円</td> </tr> <tr> <td>ツベルクリン反応検査・BCG接種</td> <td>集団</td> <td>無料</td> </tr> </tbody> </table> <p>個別 = 医療機関で実施 集団 = 各地区公民館、さわやかセンターで実施</p>			予防接種名	実施方法	自己負担額	三種混合	個別	無料	二種混合(2期)	個別	無料	急性灰白髄炎	集団	無料	麻しん	個別	無料	風しん	個別	無料	日本脳炎	個別	無料	インフルエンザ	個別	1,200円	ツベルクリン反応検査・BCG接種	集団	無料
	予防接種名	実施方法	自己負担額																																																									
	三種混合	個別	無料																																																									
	二種混合(2期)	個別	無料																																																									
	急性灰白髄炎	集団	無料																																																									
	麻しん	個別	無料																																																									
	風しん	個別	無料																																																									
	日本脳炎	個別	無料																																																									
	インフルエンザ	個別	1,200円																																																									
	ツベルクリン反応検査・BCG接種	個別	無料																																																									
	予防接種名	実施方法	自己負担額																																																									
	三種混合	個別	無料																																																									
	二種混合(2期)	個別	無料																																																									
	急性灰白髄炎	集団	無料																																																									
麻しん	個別	無料																																																										
風しん	個別	無料																																																										
日本脳炎	個別	無料																																																										
インフルエンザ	個別	1,200円																																																										
ツベルクリン反応検査・BCG接種	集団	無料																																																										

部会名	健康福祉
-----	------

問題点・課題	ツベルクリン反応検査・BCG接種の実施方法に差異がある。
--------	------------------------------

対応策	高松市の制度に統一する。
-----	--------------

調整案	高松市の制度に統一する。
-----	--------------

行政制度等現況調書・調整方針

協定項目	24 - 11 保健衛生事業																																	
分類	母子健康教育																																	
現 況																																		
項目	高 松 市	香 川 市 町																																
1 主な事業の実施内容	<table border="1"> <thead> <tr> <th>事業名</th> <th>内 容</th> </tr> </thead> <tbody> <tr> <td>マタニティ教室</td> <td>妊婦等を対象にした妊娠中の生活、出産の準備等についての講義や実習</td> </tr> <tr> <td>はぐくみ学級</td> <td>乳児とその保護者を対象にした離乳食と育児についての講義等</td> </tr> <tr> <td>すくすく学級</td> <td>1～3歳の幼児とその保護者を対象にした育児、食事等についての講義等</td> </tr> <tr> <td>日曜子育てひろば(はじめてのパパママコース)</td> <td>初妊婦と夫等を対象にした育児についての講義、妊婦の疑似体験、沐浴実習等</td> </tr> <tr> <td>日曜子育てひろば(親子ふれあいコース)</td> <td>幼児とその父母等を対象にした親子ふれあい遊び等</td> </tr> <tr> <td>育児支援事業「ひまわり」</td> <td>育児不安を抱える保護者を対象にした心理相談員等による個別及び集団での相談指導</td> </tr> <tr> <td>親子の歯の健康教室</td> <td>幼児とその保護者を対象にした歯科健診、ブラッシング指導等</td> </tr> </tbody> </table>	事業名	内 容	マタニティ教室	妊婦等を対象にした妊娠中の生活、出産の準備等についての講義や実習	はぐくみ学級	乳児とその保護者を対象にした離乳食と育児についての講義等	すくすく学級	1～3歳の幼児とその保護者を対象にした育児、食事等についての講義等	日曜子育てひろば(はじめてのパパママコース)	初妊婦と夫等を対象にした育児についての講義、妊婦の疑似体験、沐浴実習等	日曜子育てひろば(親子ふれあいコース)	幼児とその父母等を対象にした親子ふれあい遊び等	育児支援事業「ひまわり」	育児不安を抱える保護者を対象にした心理相談員等による個別及び集団での相談指導	親子の歯の健康教室	幼児とその保護者を対象にした歯科健診、ブラッシング指導等	<table border="1"> <thead> <tr> <th>事業名</th> <th>内 容</th> </tr> </thead> <tbody> <tr> <td>お父さん・お母さん学級(マタニティ教室に類似)</td> <td>乳児・保護者、これから父親や母親になる人を対象にした育児や妊娠生活に関する講義・個別相談</td> </tr> <tr> <td>離乳食講習会(はぐくみ学級に類似)</td> <td>4か月乳児健診の時に、保護者に対して栄養士より離乳食のすすめ方、様々なメニュー、注意点などの集団指導</td> </tr> <tr> <td>すくすく学級</td> <td>該当なし</td> </tr> <tr> <td>日曜子育てひろば(はじめてのパパママコース)</td> <td>該当なし</td> </tr> <tr> <td>日曜子育てひろば(親子ふれあいコース)</td> <td>該当なし</td> </tr> <tr> <td>育児支援事業「ひまわり」</td> <td>該当なし</td> </tr> <tr> <td>ブラッシング指導(親子の歯の健康教室に類似)</td> <td>町内幼稚園の4・5歳児を対象にした保健師による歯の大切さ、みがき方の指導を行う。希望により保護者に対して成人歯科健診の際に歯科衛生士より指導を行う。</td> </tr> </tbody> </table>	事業名	内 容	お父さん・お母さん学級(マタニティ教室に類似)	乳児・保護者、これから父親や母親になる人を対象にした育児や妊娠生活に関する講義・個別相談	離乳食講習会(はぐくみ学級に類似)	4か月乳児健診の時に、保護者に対して栄養士より離乳食のすすめ方、様々なメニュー、注意点などの集団指導	すくすく学級	該当なし	日曜子育てひろば(はじめてのパパママコース)	該当なし	日曜子育てひろば(親子ふれあいコース)	該当なし	育児支援事業「ひまわり」	該当なし	ブラッシング指導(親子の歯の健康教室に類似)	町内幼稚園の4・5歳児を対象にした保健師による歯の大切さ、みがき方の指導を行う。希望により保護者に対して成人歯科健診の際に歯科衛生士より指導を行う。
	事業名	内 容																																
	マタニティ教室	妊婦等を対象にした妊娠中の生活、出産の準備等についての講義や実習																																
	はぐくみ学級	乳児とその保護者を対象にした離乳食と育児についての講義等																																
	すくすく学級	1～3歳の幼児とその保護者を対象にした育児、食事等についての講義等																																
	日曜子育てひろば(はじめてのパパママコース)	初妊婦と夫等を対象にした育児についての講義、妊婦の疑似体験、沐浴実習等																																
	日曜子育てひろば(親子ふれあいコース)	幼児とその父母等を対象にした親子ふれあい遊び等																																
	育児支援事業「ひまわり」	育児不安を抱える保護者を対象にした心理相談員等による個別及び集団での相談指導																																
親子の歯の健康教室	幼児とその保護者を対象にした歯科健診、ブラッシング指導等																																	
事業名	内 容																																	
お父さん・お母さん学級(マタニティ教室に類似)	乳児・保護者、これから父親や母親になる人を対象にした育児や妊娠生活に関する講義・個別相談																																	
離乳食講習会(はぐくみ学級に類似)	4か月乳児健診の時に、保護者に対して栄養士より離乳食のすすめ方、様々なメニュー、注意点などの集団指導																																	
すくすく学級	該当なし																																	
日曜子育てひろば(はじめてのパパママコース)	該当なし																																	
日曜子育てひろば(親子ふれあいコース)	該当なし																																	
育児支援事業「ひまわり」	該当なし																																	
ブラッシング指導(親子の歯の健康教室に類似)	町内幼稚園の4・5歳児を対象にした保健師による歯の大切さ、みがき方の指導を行う。希望により保護者に対して成人歯科健診の際に歯科衛生士より指導を行う。																																	
上記以外にも、地区公民館において「母子保健セミナー」等の母子健康教育を実施している。																																		

部 会 名	健 康 福 祉
-------	---------

問 題 点 ・ 課 題
母子健康教育として実施している事業内容に差異がある。

対 応 策
高松市の制度に統一する。

調 整 案
高松市の制度に統一する。

行政制度等現況調書・調整方針

協定項目	24-11 保健衛生事業		
分類	妊婦・乳幼児健康診査		
現 況			
項目	高 松 市		香 川 町
1 実施方法	事業名	実施方法	自己負担額
	妊婦健康診査	個別	無料
	妊婦歯科健康診査	個別	無料
	乳児一般健康診査	個別	無料
	乳児相談(定期) ・4か月児	集団	無料
	4か月児健康診査	該当なし	
	乳児相談(随時)	集団	無料
	1歳6か月児健康診査	集団	無料
	2歳3か月児健康診査	該当なし	
	3歳児健康診査	集団	無料
	幼児歯科健康診査	集団	無料
	ことば相談	集団	無料
	こども相談	集団	無料
個別 = 医療機関で実施 集団 = 保健センター、各地区公民館等で実施 健康診査 = 医師による診察あり 相談 = 保健師等による相談(医師診察なし)			事業名
			実施方法
			自己負担額
			妊婦健康診査
			個別
			無料
			妊婦歯科健康診査
			集団
			無料
			乳児一般健康診査
			個別
			無料
			乳児相談(定期) ・6か月児 ・9か月児 ・12か月児
			集団
			無料
			4か月児健康診査
			集団
			無料
			乳児相談(随時)
			集団
			無料
			1歳6か月児健康診査
			集団
			無料
			2歳3か月児健康診査
			集団
			無料
			3歳児健康診査
			集団
			無料
			2歳児歯科健康診査
			集団
			無料
			ことば相談
			集団
			無料
			こども相談
			集団
			無料
			個別 = 医療機関で実施 集団 = さわかセンター、各地区公民館等で実施 健康診査 = 医師による診察あり 相談 = 保健師・栄養士等による相談(医師診察なし)

部 会 名	健康福祉
-------	------

問 題 点 ・ 課 題
<p>・妊婦歯科健康診査の実施方法及び乳児相談(定期)の事業内容に差異がある。          ・高松市では、4か月児及び2歳3か月児に対して、健康診査を実施していない。          ・高松市の制度に統一すると、1歳6か月児健康診査、3歳児健康診査、ことば相談及びこども相談については、高松市保健センターで受診することになる。</p>

対 応 策
<p>高松市の制度に統一する。          ただし、香川町地域における1歳6か月児健康診査、3歳児健康診査、ことば相談及びこども相談の実施場所については、現行のとおり実施するが、合併年度の翌年度から3年度目において見直しを行うものとする。</p>

調 整 案
<p>高松市の制度に統一する。          ただし、香川町地域における1歳6か月児健康診査、3歳児健康診査、ことば相談及びこども相談の実施場所については、合併年度及びこれに続く3年度について、現行のとおりとする。</p>



行政制度等現況調書・調整方針

協定項目	24 - 11 保健衛生事業	
分類	健康教育・健康相談	
現 況		
項 目	高 松 市	香 川 町
1 健康まつり	<p>(目的) 「健やか高松21」事業の目的達成のため、関係団体・市民と力を合わせ、乳幼児から高齢者までの生涯を通じた健康づくりを積極的に推進する啓発の場とする。</p> <p>(実施場所) 保健センター</p> <p>(実施時期) 毎年9月の第1日曜日</p> <p>(内容) 健康チェック、健康相談、歯科検診等</p>	<p>(目的) 疾病の予防、健康・食事に対する意識の高揚を図るため、健康について考える機会を提案し、積極的な健康づくりを啓蒙する。</p> <p>(実施場所) 香川町総合体育館</p> <p>(実施時期) 毎年11月の第1日曜日</p> <p>(内容) 健康チェック、医師健康相談、栄養教室、ヘルスメイトコーナー、骨密度測定等</p>

部 会 名	健 康 福 祉
-------	---------

問 題 点 ・ 課 題
健康まつりの実施内容等に差異がある。

対 応 策
香川町で実施している健康まつりについては、高松市の健康まつりに統合するものとする。

調 整 案
高松市の制度に統一する。

行政制度等現況調書・調整方針

協定項目	24 - 11 保健衛生事業																																																													
分類	健康診査・がん検診																																																													
	現 況																																																													
項目	高 松 市	香 川 市 町																																																												
1 実施方法	<table border="1"> <thead> <tr> <th>事業名</th> <th>実施方法</th> </tr> </thead> <tbody> <tr><td>基本健康診査</td><td>個別</td></tr> <tr><td>胃がん検診</td><td>集団</td></tr> <tr><td>肺がん検診</td><td>集団</td></tr> <tr><td>大腸がん検診</td><td>集団</td></tr> <tr><td>子宮がん検診</td><td>個別・集団</td></tr> <tr><td>乳がん検診</td><td>個別</td></tr> <tr><td>前立腺がん検診</td><td>個別</td></tr> <tr><td>肝炎ウイルス検診</td><td>個別</td></tr> <tr><td>結核検診</td><td>集団</td></tr> <tr><td>成人歯科健診</td><td>個別</td></tr> <tr><td>総合検診</td><td>該当なし</td></tr> <tr><td>婦人健康診査</td><td>該当なし</td></tr> <tr><td>骨粗しょう症検診</td><td>該当なし</td></tr> <tr><td>骨粗しょう症予防教室 注1</td><td>集団</td></tr> </tbody> </table> <p>個別 = 医療機関で実施                      集団 = 保健センター、検診車等で実施</p> <p>注1 骨粗しょう症予防教室                      (内容) 毎週月曜日に保健センターで                      骨密度測定、健康相談を実施</p>	事業名	実施方法	基本健康診査	個別	胃がん検診	集団	肺がん検診	集団	大腸がん検診	集団	子宮がん検診	個別・集団	乳がん検診	個別	前立腺がん検診	個別	肝炎ウイルス検診	個別	結核検診	集団	成人歯科健診	個別	総合検診	該当なし	婦人健康診査	該当なし	骨粗しょう症検診	該当なし	骨粗しょう症予防教室 注1	集団	<table border="1"> <thead> <tr> <th>事業名</th> <th>実施方法</th> </tr> </thead> <tbody> <tr><td>基本健康診査</td><td>個別</td></tr> <tr><td>胃がん検診</td><td>個別・集団</td></tr> <tr><td>肺がん検診</td><td>集団</td></tr> <tr><td>大腸がん検診</td><td>個別・集団</td></tr> <tr><td>子宮がん検診</td><td>個別・集団</td></tr> <tr><td>乳がん検診</td><td>個別・集団</td></tr> <tr><td>前立腺がん検診</td><td>個別</td></tr> <tr><td>肝炎ウイルス検診</td><td>個別</td></tr> <tr><td>結核検診</td><td>集団</td></tr> <tr><td>成人歯科健診</td><td>個別・集団</td></tr> <tr><td>総合検診 注1</td><td>個別</td></tr> <tr><td>婦人健康診査 注2</td><td>個別</td></tr> <tr><td>骨粗しょう症検診</td><td>個別・集団</td></tr> <tr><td>骨粗しょう症予防教室</td><td>該当なし</td></tr> </tbody> </table> <p>個別 = 医療機関で実施                      集団 = さわかセンター、検診車等で実施</p> <p>注1 総合検診                      = 香川病院における1日人間ドック                      (内容) 40～69歳の町民を対象に、基本健康診査、胃がん検診、大腸がん検診、超音波検査等を実施するとともに、希望者は、骨粗しょう症検診、乳がん検診等も併せて受診できる。</p> <p>注2 婦人健康診査                      (内容) 18～39歳の女性を対象に基本健康診査の一部、骨粗しょう症検診を香川病院で実施</p>	事業名	実施方法	基本健康診査	個別	胃がん検診	個別・集団	肺がん検診	集団	大腸がん検診	個別・集団	子宮がん検診	個別・集団	乳がん検診	個別・集団	前立腺がん検診	個別	肝炎ウイルス検診	個別	結核検診	集団	成人歯科健診	個別・集団	総合検診 注1	個別	婦人健康診査 注2	個別	骨粗しょう症検診	個別・集団	骨粗しょう症予防教室	該当なし
事業名	実施方法																																																													
基本健康診査	個別																																																													
胃がん検診	集団																																																													
肺がん検診	集団																																																													
大腸がん検診	集団																																																													
子宮がん検診	個別・集団																																																													
乳がん検診	個別																																																													
前立腺がん検診	個別																																																													
肝炎ウイルス検診	個別																																																													
結核検診	集団																																																													
成人歯科健診	個別																																																													
総合検診	該当なし																																																													
婦人健康診査	該当なし																																																													
骨粗しょう症検診	該当なし																																																													
骨粗しょう症予防教室 注1	集団																																																													
事業名	実施方法																																																													
基本健康診査	個別																																																													
胃がん検診	個別・集団																																																													
肺がん検診	集団																																																													
大腸がん検診	個別・集団																																																													
子宮がん検診	個別・集団																																																													
乳がん検診	個別・集団																																																													
前立腺がん検診	個別																																																													
肝炎ウイルス検診	個別																																																													
結核検診	集団																																																													
成人歯科健診	個別・集団																																																													
総合検診 注1	個別																																																													
婦人健康診査 注2	個別																																																													
骨粗しょう症検診	個別・集団																																																													
骨粗しょう症予防教室	該当なし																																																													

部 会 名	健康福祉
-------	------

問題点・課題
・実施方法、自己負担額、自己負担免除者に差異がある。 ・香川町では、総合検診(香川病院における1日人間ドック)、婦人健康診査を実施している。 ・香川町では、骨粗しょう症検診を実施しているが、骨粗しょう症予防教室を実施していない。

対応策
・高松市の制度に統一する。 ・香川町で実施している総合検診については、人間ドック助成制度の対象となる国民健康保険加入者を除き、合併年度及びこれに続く3年度に限り、現行のとおりとする。 ・香川町で実施している骨粗しょう症検診、婦人健康診査は、高松市の骨粗しょう症予防教室に移行する。 ・国の制度の変更等により、検診の実施方法等に差異が生じる場合については、合併時までに調整するものとする。

調 整 案
高松市の制度に統一する。 ただし、香川町で実施している総合検診については、国民健康保険加入者を除き、合併年度及びこれに続く3年度に限り、現行のとおりとする。

行政制度等現況調書・調整方針

協定項目	24 - 11 保健衛生事業																																																													
分類	健康診査・がん検診																																																													
現 況																																																														
項 目	高 松 市	香 川 町																																																												
2 自己負担額	<table border="1"> <thead> <tr> <th>事業名</th> <th>自己負担額</th> </tr> </thead> <tbody> <tr><td>基本健康診査</td><td>無料</td></tr> <tr><td>胃がん検診</td><td>1,300円</td></tr> <tr><td>肺がん検診</td><td>喀痰検査:800円</td></tr> <tr><td>大腸がん検診</td><td>500円</td></tr> <tr><td>子宮がん検診</td><td>個別:2,200円 集団:1,000円</td></tr> <tr><td>乳がん検診</td><td>視触診:1,000円、視触診+マンモグラフィ:2,000円</td></tr> <tr><td>前立腺がん検診</td><td>40～69歳:1,200円 70歳以上:600円</td></tr> <tr><td>肝炎ウィルス検診</td><td>無料</td></tr> <tr><td>結核検診</td><td>無料</td></tr> <tr><td>成人歯科健診</td><td>無料</td></tr> <tr><td>総合検診</td><td>該当なし</td></tr> <tr><td>婦人健康診査</td><td>該当なし</td></tr> <tr><td>骨粗しょう症検診</td><td>該当なし</td></tr> <tr><td>骨粗しょう予防教室</td><td>無料</td></tr> </tbody> </table>	事業名	自己負担額	基本健康診査	無料	胃がん検診	1,300円	肺がん検診	喀痰検査:800円	大腸がん検診	500円	子宮がん検診	個別:2,200円 集団:1,000円	乳がん検診	視触診:1,000円、視触診+マンモグラフィ:2,000円	前立腺がん検診	40～69歳:1,200円 70歳以上:600円	肝炎ウィルス検診	無料	結核検診	無料	成人歯科健診	無料	総合検診	該当なし	婦人健康診査	該当なし	骨粗しょう症検診	該当なし	骨粗しょう予防教室	無料	<table border="1"> <thead> <tr> <th>事業名</th> <th>自己負担額</th> </tr> </thead> <tbody> <tr><td>基本健康診査</td><td>2,100円</td></tr> <tr><td>胃がん検診</td><td>個別:2,900円 集団:900円</td></tr> <tr><td>肺がん検診</td><td>喀痰検査:600円</td></tr> <tr><td>大腸がん検診</td><td>個別:1,100円 集団:500円</td></tr> <tr><td>子宮がん検診</td><td>個別:1,700円 集団:700円</td></tr> <tr><td>乳がん検診</td><td>個別 触診:300円、視触診+マンモグラフィ:700円 集団 視触診:300円、視触診+マンモグラフィ:700円</td></tr> <tr><td>前立腺がん検診</td><td>300円</td></tr> <tr><td>肝炎ウィルス検診</td><td>400円(節目・2次)</td></tr> <tr><td>結核検診</td><td>無料</td></tr> <tr><td>成人歯科健診</td><td>無料</td></tr> <tr><td>総合検診</td><td>6,100円</td></tr> <tr><td>婦人健康診査</td><td>2,000円</td></tr> <tr><td>骨粗しょう症検診</td><td>個別:900円 集団:400円</td></tr> <tr><td>骨粗しょう予防教室</td><td>該当なし</td></tr> </tbody> </table>	事業名	自己負担額	基本健康診査	2,100円	胃がん検診	個別:2,900円 集団:900円	肺がん検診	喀痰検査:600円	大腸がん検診	個別:1,100円 集団:500円	子宮がん検診	個別:1,700円 集団:700円	乳がん検診	個別 触診:300円、視触診+マンモグラフィ:700円 集団 視触診:300円、視触診+マンモグラフィ:700円	前立腺がん検診	300円	肝炎ウィルス検診	400円(節目・2次)	結核検診	無料	成人歯科健診	無料	総合検診	6,100円	婦人健康診査	2,000円	骨粗しょう症検診	個別:900円 集団:400円	骨粗しょう予防教室	該当なし
事業名	自己負担額																																																													
基本健康診査	無料																																																													
胃がん検診	1,300円																																																													
肺がん検診	喀痰検査:800円																																																													
大腸がん検診	500円																																																													
子宮がん検診	個別:2,200円 集団:1,000円																																																													
乳がん検診	視触診:1,000円、視触診+マンモグラフィ:2,000円																																																													
前立腺がん検診	40～69歳:1,200円 70歳以上:600円																																																													
肝炎ウィルス検診	無料																																																													
結核検診	無料																																																													
成人歯科健診	無料																																																													
総合検診	該当なし																																																													
婦人健康診査	該当なし																																																													
骨粗しょう症検診	該当なし																																																													
骨粗しょう予防教室	無料																																																													
事業名	自己負担額																																																													
基本健康診査	2,100円																																																													
胃がん検診	個別:2,900円 集団:900円																																																													
肺がん検診	喀痰検査:600円																																																													
大腸がん検診	個別:1,100円 集団:500円																																																													
子宮がん検診	個別:1,700円 集団:700円																																																													
乳がん検診	個別 触診:300円、視触診+マンモグラフィ:700円 集団 視触診:300円、視触診+マンモグラフィ:700円																																																													
前立腺がん検診	300円																																																													
肝炎ウィルス検診	400円(節目・2次)																																																													
結核検診	無料																																																													
成人歯科健診	無料																																																													
総合検診	6,100円																																																													
婦人健康診査	2,000円																																																													
骨粗しょう症検診	個別:900円 集団:400円																																																													
骨粗しょう予防教室	該当なし																																																													
3 自己負担免除者	胃・肺・大腸・子宮・乳がん検診: 70歳以上、生活保護世帯、市民税非課税世帯 前立腺がん検診: 生活保護世帯、市民税非課税世帯	すべての検診 70歳以上、生活保護世帯																																																												

部 会 名	健 康 福 祉
-------	---------

問 題 点 ・ 課 題

--

対 応 策

--

調 整 案

--

行政制度等現況調書・調整方針

協定項目	24 - 11 保健衛生事業																													
分類	地域保健組織																													
現 況																														
項目	高 松 市	香 川 町																												
1 地域保健組織	<table border="1"> <thead> <tr> <th>組織名</th> <th>組織数等</th> </tr> </thead> <tbody> <tr> <td>地区保健委員会</td> <td>35組織</td> </tr> <tr> <td>保健委員会連絡協議会</td> <td>35地区の保健委員会の会長で組織</td> </tr> <tr> <td>地区献血推進協議会</td> <td>35組織</td> </tr> <tr> <td>献血推進協議会連合会</td> <td>35地区の地区献血推進協議会の会長で組織</td> </tr> <tr> <td>食生活改善推進協議会</td> <td>会員140人</td> </tr> <tr> <td>愛育会</td> <td>一部の地域で自主グループとして活動している。</td> </tr> </tbody> </table>	組織名	組織数等	地区保健委員会	35組織	保健委員会連絡協議会	35地区の保健委員会の会長で組織	地区献血推進協議会	35組織	献血推進協議会連合会	35地区の地区献血推進協議会の会長で組織	食生活改善推進協議会	会員140人	愛育会	一部の地域で自主グループとして活動している。	<table border="1"> <thead> <tr> <th>組織名</th> <th>組織数等</th> </tr> </thead> <tbody> <tr> <td>地区保健委員会</td> <td>該当なし</td> </tr> <tr> <td>保健委員会連絡協議会</td> <td>該当なし</td> </tr> <tr> <td>地区献血推進協議会</td> <td>該当なし</td> </tr> <tr> <td>献血推進協議会連合会</td> <td>該当なし</td> </tr> <tr> <td>食生活改善推進協議会</td> <td>3地区 会員67人</td> </tr> <tr> <td>愛育会</td> <td>役員 46人 会員 702人</td> </tr> </tbody> </table>	組織名	組織数等	地区保健委員会	該当なし	保健委員会連絡協議会	該当なし	地区献血推進協議会	該当なし	献血推進協議会連合会	該当なし	食生活改善推進協議会	3地区 会員67人	愛育会	役員 46人 会員 702人
組織名	組織数等																													
地区保健委員会	35組織																													
保健委員会連絡協議会	35地区の保健委員会の会長で組織																													
地区献血推進協議会	35組織																													
献血推進協議会連合会	35地区の地区献血推進協議会の会長で組織																													
食生活改善推進協議会	会員140人																													
愛育会	一部の地域で自主グループとして活動している。																													
組織名	組織数等																													
地区保健委員会	該当なし																													
保健委員会連絡協議会	該当なし																													
地区献血推進協議会	該当なし																													
献血推進協議会連合会	該当なし																													
食生活改善推進協議会	3地区 会員67人																													
愛育会	役員 46人 会員 702人																													

部 会 名	健康福祉
-------	------

問 題 点 ・ 課 題
<p>・香川町には、地区保健委員会、保健委員会連絡協議会、地区献血推進協議会及び献血推進協議会連合会がない。</p> <p>・高松市には、愛育会がない。</p>

対 応 策
<p>・香川町地域において、地区保健委員会及び地区献血推進協議会の組織化を促すものとする。</p> <p>・香川町の食生活改善推進協議会については、高松市の食生活改善推進協議会への統合を促すものとする。</p> <p>・香川町の愛育会については、自主グループとして取り扱うものとする。</p>

調 整 案
<p>高松市の制度に統一する。</p>

行政制度等現況調書・調整方針

協定項目	24 - 11 保健衛生事業	
分類	初期救急医療	
	現 況	
項目	高 松 市	香 川 市 町
1 夜間急病診療	<p>(内容) 夜間における内科・小児科の急病患者の初期医療を年中無休で実施</p> <p>(診療科目) 内科、小児科</p> <p>(診療日・診療時間) 毎日 午後7時30分～午後11時30分</p> <p>(場所) 高松市夜間急病診療所(保健センター1階)</p>	該当なし。
2 休日歯科診療補助事業	<p>(補助対象事業内容) 高松市歯科医師会が行う日曜、祝日等の歯科診療事業</p> <p>(診療日・診療時間) 日曜・祝日・年末年始 午前9時～午後4時</p> <p>(場所) 高松市歯科救急医療センター(高松市福岡町)</p>	該当なし。
3 夜間救急歯科診療補助事業	<p>(補助対象事業内容) 高松市歯科医師会が行う平日夜間の救急歯科診療事業</p> <p>(診療日・診療時間) 月曜日～土曜日(祝日は除く) 午後7時30分～午後9時30分</p> <p>(場所) 高松市歯科救急医療センター(高松市福岡町)</p>	該当なし。

部 会 名	健康福祉
-------	------

問 題 点 ・ 課 題
香川町では、初期救急医療を実施していない。

対 応 策
高松市の制度を適用する。

調 整 案
高松市の制度を適用する。

## 協議第19号資料

### 「病院事業について」に関する資料

管 理 運 営 等 の 概 要 に つ い て .....	2
診 療 内 容 等 に つ い て .....	3
予 算 ・ 決 算 に つ い て .....	4
指 定 等 に つ い て .....	5

行政制度等現況調査・調整方針

協定項目	24 - 12 病院事業	
分類	管理運営等の概要	
現 況		
項 目	高 松 市	香 川 町
1 管理運営	地方自治法による自治体病院として、地方公営企業法の適用により運営	国民健康保険診療施設として、国保病院事業特別会計により、地方公営企業法の適用により運営
2 所在地	高松市宮脇町2丁目36番1号	香川郡香川町大字浅野1260番地
3 敷地面積	21,983.16 m <sup>2</sup>	6,801.35 m <sup>2</sup>
4 建築年月日	昭和48年5月(本館) 昭和55年11月(診療棟) 平成元年10月(東別館)	昭和39年12月(管理棟) 昭和49年3月(診療棟・給食棟) 昭和54年3月(本館・給食棟・南棟・北棟・機械棟)
5 建物構造	鉄筋コンクリート 地下1階 地上12階	鉄筋コンクリート 地下1階(1部) 地上3階 一部4階
6 延建築面積	25,160.35 m <sup>2</sup>	5,449.31 m <sup>2</sup>
7 職員数	平成16年3月31日現在 正規 404人 うち医師 44人 非常勤 64人 うち医師 5人	平成16年3月31日現在 正規 85人 うち医師 9人 非常勤 43人 うち医師 27人

部 会 名	健 康 福 祉
-------	---------

問 題 点 ・ 課 題
両病院の設置根拠(自治体病院、国民健康保険診療施設)が異なる。

対 応 策
・高松市民病院と香川病院については、地方公営企業法一部適用病院として、それぞれ独立して運営する。 ・市立病院が2箇所となることから、これを統括する部署の設置により運営するものとし、管理運営体制等については、合併時まで調整するものとする。

調 整 案
香川病院については、国民健康保険法による国民健康保険診療施設として、高松市に引き継ぎ、存続するものとする。 ただし、自治体病院を取り巻く環境の変化などを踏まえる中で、病院事業の改革・改善をはじめ、望ましいあり方について検討を行うこととする。

行政制度等現況調書・調整方針

協定項目	24 - 12 病院事業	
分類	診療内容等	
現 況		
項 目	高 松 市	香 川 町
1 病床数	470床 一般病床 : 394 床 精神病床 : 70 床 感染症病床 : 6 床	126床 一般病床 : 126 床
2 診療科目	内科、精神科、神経科、呼吸器科、消化器科、循環器科、小児科、外科、整形外科、脳神経外科、皮膚科、泌尿器科、産科、婦人科、眼科、耳鼻咽喉科、リハビリテーション科、放射線科、歯科、麻酔科 合計 20 診療科	内科、小児科、外科、整形外科、眼科、耳鼻咽喉科  合計 6 診療科
3 外来患者数 (平成15年度)	延外来患者数 198,466 人 1日当りの患者数 807 人	延外来患者数 81,895 人 1日当りの患者数 278 人
4 入院患者数 (平成15年度)	延入院患者数 130,804 人 1日当りの入院患者数 357 人	延入院患者数 24,868 人 1日当りの入院患者数 68 人

部 会 名	健 康 福 祉
-------	---------

問 題 点 ・ 課 題
高松市民病院は、平均在院日数21日以内の急性期病院としての医療を行っているが、香川病院は、平均在院日数28日以内の中等度の急性期病院の医療を行っており、機能及び規模等に差異がある。

対 応 策
両病院の特性を生かした医療を実施するものとする。

調 整 案
両病院の現状のとおりとする。



行政制度等現況調書・調整方針

協定項目	24 - 12 病院事業	
分類	予算・決算	
	現 況	
項 目	高 松 市	香 川 町
1 平成15年度 決算	収益的収支 (収入) 6,262,934 千円 (支出) 6,637,288 千円 (一般会計からの繰入額) 670,449 千円  資本的収支 (収入) 458,042 千円 (支出) 575,821 千円 (一般会計からの繰入額) 223,142 千円	収益的収支 (収入) 1,210,486 千円 (支出) 1,330,510 千円 (一般会計からの繰入額) 65,628 千円  資本的収支 (収入) 224,850 千円 (支出) 269,419 千円 (一般会計からの繰入額) 67,050 千円
2 平成16年度 予算	収益的収支 (収入) 6,723,880 千円 (支出) 6,723,071 千円 (一般会計からの繰入額) 669,290 千円  資本的収支 (収入) 408,075 千円 (支出) 517,138 千円 (一般会計からの繰入額) 218,025 千円	収益的収支 (収入) 1,489,970 千円 (支出) 1,487,319 千円 (一般会計からの繰入額) 35,099 千円  資本的収支 (収入) 289,901 千円 (支出) 372,882 千円 (一般会計からの繰入額) 59,901 千円
3 運営形態	地方公営企業法の一部適用病院として運営している。	地方公営企業法の一部適用病院であり、国民健康保険法の診療施設として運営している。

部 会 名	健康福祉
-------	------

問 題 点 ・ 課 題
・両病院は、地方公営企業法の一部適用病院であるが、香川病院については、国民健康保険法による診療施設であるため、両病院の、運営形態に差異がある。 ・地方公営企業法では、病院事業は一地方公共団体につき一つであり、会計も一つと する必要がある。

対 応 策
・運営形態については、両病院の現状のとおりとし病院事業として会計を一つとする。 ・予算・決算については、病院ごとに作成し、一つの病院事業会計とする。

調 整 案
予算・決算については、病院ごとに作成し、一つの病院事業会計とする。

行政制度等現況調査・調整方針

協定項目	24 - 12 病院事業		部会名	健康福祉
分類	指定等			
現 況				
項 目	高 松 市	香 川 町	問 題 点 ・ 課 題	
1 主な指定	保険医療機関 健康保険病院 国民健康保険病院 労災保険指定病院 生活保護法指定病院 更生医療指定病院 養育医療指定病院 原爆医療指定病院 結核予防法指定病院 救急告示病院 母体保護法指定医病院 精神保健指定医病院 広域救護病院	保険医療機関 健康保険病院 国民健康保険病院 労災保険指定病院 生活保護法指定病院 更生医療指定病院 原爆医療指定病院 結核予防法指定病院 救急告示病院	指定等に差異がある。	
2 主な施設基準	一般病棟入院基本料 群 - 1 精神病棟入院基本料 <sup>3</sup> 特別入院基本料 <sup>2</sup> (感染症病床)	一般病棟入院基本料 群 - 3		
			指定等は病院ごとに届け出ることとなり、両病院の規模及び特性を考慮し、現状のとおりとする。	
			調 整 案	
			両病院の指定等については、現状のとおりとする。	

「環境対策事業について」に関する資料

ごみ処理事業（収集方法等）について	71 ~ 72
ごみ処理事業（手数料）について	73
ごみ処理事業（一般廃棄物適正処理指導事業）について	74
ごみ処理事業（一般廃棄物収集運搬・処理許可）について	75
廃棄物管理指導等について	76
衛生組織団体活動推進事業について	77 ~ 78
ごみ減量・資源化推進事業について	79
環境基本計画について	80
環境保全推進事業について	81
大気汚染監視事業について	82
騒音振動防止対策事業について	83
水質汚濁監視事業について	84
公衆便所管理について	85
し尿収集事業について	86

行政制度等現況調書・調整方針

協定項目	24-13 環境対策事業	
分類	ごみ処理事業(収集方法等)	
現 況		
項目	高 松 市	香 川 町
1 燃やせるごみ	(種類) 生ごみ、紙ごみ、布くず、木・竹切れ・紙おむつ等  (収集回数) 週2回/市指定袋	(種類) 生ごみ、紙ごみ、布くず、紙おむつ、皮製品、プラスチック製品等  (収集回数) 週2回/町指定袋、東谷は週1回/町指定袋
2 臨時・粗大ごみ	(種類) 大型家具類、ふとん、自転車、灰等 (収集回数) 電話申込により随時戸別収集(月、火、木、金) (搬入場所) <b>【破碎ごみ】</b> 南部広域クリーンセンター・廃棄物再生利用施設 <b>【燃やせるごみ】</b> 西部広域クリーンセンター	(種類) 大型家具、ふとん、自転車、カーペット等 (収集回数) 電話申込により随時戸別収集(第1・3土曜日) (搬入場所) 香川町環境センターへ搬入し、解体処理後に可燃・不燃・粗大ごとに分けて東部クリーンセンター(東部清掃施設組合)へ搬入
3 破碎ごみ	(種類) 食器、ガラス、陶器、小型家電製品、金属類等  (収集回数) 月2回/市指定袋	(種類) 食器、ガラス、陶器、小型家電製品、金属類 プラスチック製品、皮製品は可燃ごみ  (収集回数) 月1回/町指定袋 ※不燃ごみとして収集(一部可燃ごみ)
4 有害ごみ	(種類) 乾電池、蛍光灯、水銀体温計 (収集回数) 月2回/透明袋(蛍光灯は購入時のダンボールケース)破碎ごみと同じ収集日	(種類) 乾電池、蛍光灯 (収集回数) 月1回/町指定袋 ※一部、不燃ごみとして収集(水銀使用のものは収集しない)

部 会 名	環 境
-------	-----

問 題 点 ・ 課 題
分別区分、収集回数、収集方法及び搬入場所に差異がある。

対 応 策
高松市の制度に統一する。 香川町地域のごみの収集方法等については、合併年度及びこれに続く2年度について、現行のとおりとする。 東部クリーンセンターへのごみの搬入については、協定項目第16号「一部事務組合等の取扱い」の協議によるものとする。

調 整 案
高松市の制度に統一する。 ただし、香川町地域のごみの収集方法等については、合併年度及びこれに続く2年度について、現行のとおりとする。

行政制度等現況調査・調整方針

協定項目	24-13 環境対策事業				
分類	ごみ処理事業(収集方法等)				
現 況					
項目	高 松 市	香 川 町			
5 家電4品目	(種類) エアコン・洗濯機・冷蔵庫・テレビ(ブラウン管式) (収集方法) もよりの家電製品販売店に依頼 【依頼先がない場合】 郵便局でリサイクル料金を納付した後、粗大ごみ受付センターに申込、戸別収集後、メーカーの指定引取り場所へ	(種類) 高松市と同じ。 (収集方法) 高松市と同じ。			
6 資源ごみ					
種類・排出回数・排出方法	缶	スチール アルミ	月2回/乳白色半透明ポリ袋により混合収集	月1回/町指定袋により収集 委託収集	
	びん	無色 茶色 その他		月1回/町指定袋により収集 委託収集	
		ペットボトル		月1回/透明か半透明のポリ袋(レジ袋)により収集	
		プラスチック製容器包装 白色トレイ	週1回/乳白色半透明ポリ袋による混合収集	種類別収集していない。(可燃ごみで収集)	
		古紙類	段ボール 新聞 雑誌 容器包装紙 紙パック	月2回/結束(容器包装紙は紙袋に入れるか結束)	月1回/結束(容器包装紙は資源ごみとしていない。)
		古布		月2回/乳白色半透明ポリ袋	月1回/結束
	7 家庭用パソコン		現在、ノート型パソコンは破碎ごみ、デスクトップ型は粗大ごみで収集		該当なし。

部 会 名	環 境
-------	-----

問 題 点 ・ 課 題
-------------

対 応 策
-------

調 整 案
-------

行政制度等現況調査・調整方針

協定項目	24-13 環境対策事業	
分類	ごみ処理事業(手数料)	
現況		
項目	高松市	香川町
1 家庭系一般廃棄物(可燃・破碎ごみ)	有料(指定ごみ袋) (ごみ袋料金) 10 <sup>リットル</sup> 10円/枚 20 <sup>リットル</sup> 20円/枚 30 <sup>リットル</sup> 30円/枚 40 <sup>リットル</sup> 40円/枚  ※指定ごみ袋は、市に登録している指定収集袋取扱店に販売を委託	有料(指定ごみ袋) (ごみ袋料金) 可燃 20 <sup>リットル</sup> 21円/枚 30 <sup>リットル</sup> 31.5円/枚 45 <sup>リットル</sup> 42円/枚 不燃 30 <sup>リットル</sup> 31.5円/枚 45 <sup>リットル</sup> 42円/枚  ※指定ごみ袋は、商工会に販売を委託
2 事業系一般廃棄物	収集していない(直接搬入するか許可業者へ) (処理手数料) ・100kgまで 1,350円 ・20kg増すごとに 270円加算	高松市と同じ。 (処理手数料) 可燃 10kgごとに 178円 不燃 10kgごとに 315円 粗大 10kgごとに 525円 ※香川町環境センターへ事業所が直接搬入
3 臨時・粗大ごみ	①南部広域クリーンセンターへ個人が直接搬入 ・100kgまで 1,350円 ・20kg増すごとに 270円加算  ②随時戸別収集後、処理施設へ ・有料シール制 品目ごとに500円、1,000円、2,000円の3種	①香川町環境センターへ個人が直接搬入 可燃 10kgごとに 21円 不燃 10kgごとに 21円 粗大 10kgごとに 105円  ②戸別収集 軽四トラック1車 3,670円 2tトラック1車 11,550円
4 資源ごみ	無料	有料(指定ごみ袋) (料金) 資源ごみ紙布類 無料 資源ごみカン類 45 <sup>リットル</sup> 21円/枚 資源ごみビン類 30 <sup>リットル</sup> 21円/枚
5 動物の死体	・収集、運搬、処分 1体 1,480円 ・処分のみ 1体 590円	・収集、運搬、処分 1体 1,000円 ・処分のみ 1体 500円
6 自己搬入手数料	【埋立・可燃・破碎ごみ】 ・100kgまで 1,350円 ・20kg増すごとに 270円加算	・香川町環境センターへ個人が直接搬入 可燃 10kgごとに 21円 不燃 10kgごとに 21円 粗大 10kgごとに 105円
7 家電4品目収集運搬手数料	(1品目 1個) 2,000円	該当なし。

部会名	環境
-----	----

問題点・課題
<ul style="list-style-type: none"> <li>・指定ごみ袋の料金及び処理手数料等に差異がある。</li> <li>・指定ごみ袋の販売委託方法に差異がある。</li> </ul>

対応策
<ul style="list-style-type: none"> <li>・高松市の制度に統一する。</li> <li>・香川町指定のごみ袋については、合併年度及びこれに続く2年度に限り、香川町地域において使用できるものとする。</li> <li>・香川町地域における指定ごみ袋の販売委託方法については、合併時までに調整するものとする。</li> <li>・香川町地域の、家庭系一般廃棄物、事業系一般廃棄物、臨時・粗大ごみ、資源ごみ、動物の死体及び自己搬入手数料については、合併年度及びこれに続く2年度について、現行のとおりとす。</li> <li>  なお、その後の対応については、全市的な観点から見直しを行う。</li> </ul>

調整案
<ul style="list-style-type: none"> <li>高松市の制度に統一する。</li> <li>香川町指定のごみ袋については、合併年度及びこれに続く2年度に限り、香川町地域において使用できるものとする。</li> <li>香川町地域の、家庭系一般廃棄物、事業系一般廃棄物、臨時・粗大ごみ、資源ごみ、動物の死体及び自己搬入手数料については、合併年度及びこれに続く2年度について、現行のとおりとす。</li> </ul>

行政制度等現況調査・調整方針

協定項目	24-13 環境対策事業	
分類	ごみ処理事業(一般廃棄物適正処理指導事業)	
	現 況	
項目	高 松 市	香 川 町
1 ごみステーション管理	①ステーション協力員制度の利用 ステーション協力員数 2,893名 ②設置基準 20～30世帯で1カ所を基準として設置 ③ステーション電子管理システム 地域情報システムのデータにより、設置場所を管理している	①ステーション協力員制度はない。 ※自治会等がごみステーションの管理をしている。 ②設置基準 該当なし。 ③ステーション電子管理システム 該当なし。
2 分別収集推進活動補助	分別収集に対する協力及び地域の生活環境の保全・向上のための活動を行う地区衛生組合協議会等に対して、補助金を交付している。 600円/年×登録世帯数×世帯人数係数	該当なし。

部 会 名	環 境
-------	-----

問 題 点 ・ 課 題
<ul style="list-style-type: none"> <li>・ごみステーションの管理方法に差異がある。</li> <li>・香川町では、分別収集推進活動補助の制度がない。</li> </ul>

対 応 策
<ul style="list-style-type: none"> <li>・高松市の制度に統一する。</li> <li>・香川町地域の既存のごみステーションについては、現行のとおりとする。</li> <li>・香川町において、合併時まで分別収集推進活動を行う地区衛生組合協議会等の組織化を促す。</li> </ul>

調 整 案
高松市の制度に統一する。 ただし、香川町地域の既存のごみステーションについては、現行のとおりとする。

行政制度等現況調書・調整方針

協定項目	24-13 環境対策事業	
分類	ごみ処理事業(一般廃棄物収集運搬・処理許可)	
現 況		
項目	高 松 市	香 川 町
1 手数料	申請手数料として、申請時に1件につき10,000円	高松市と同じ。
2 許可基準	「廃棄物の処理及び清掃に関する法律」「高松市廃棄物の適正処理および再生利用の促進に関する条例」「高松市廃棄物の適正処理および再生利用の促進に関する施行規則」に基づき許可	「廃棄物の処理及び清掃に関する法律」「香川町廃棄物の適正処理及び清掃に関する条例」「香川町廃棄物の適正処理及び清掃に関する条例施行規則」に基づき許可
3 許可の受付	随時	高松市と同じ。
4 許可期間	許可日から2年間	高松市と同じ。

部 会 名	環 境
-------	-----

問 題 点 ・ 課 題

対 応 策

調 整 案
高松市の制度に統一する。



行政制度等現況調査・調整方針

協定項目	24-13 環境対策事業	
分類	廃棄物管理指導等	
	現 況	
項目	高 松 市	香 川 町
1 不法投棄等不法処理防止	<p>【産業廃棄物】 (実施機関) 高松市 中核市の事務として、警備会社に委託し、休日108回、夜間228回、昼間96回のパトロールを実施している。</p> <p>【一般廃棄物】 ・市内3カ所(亀水町・西宝町・屋島西町)において、監視カメラを設置 ・不法投棄防止看板の設置 ・不法投棄警告シールによる啓発 ・協定書を締結し、郵便局から不法投棄等の通報を受けている。</p>	<p>【産業廃棄物】 (実施機関) 香川県において、同様の業務を実施</p> <p>【一般廃棄物】 ・不法投棄防止看板の貸与 ・協定書を締結し、郵便局から不法投棄等の通報を受けている。</p>
2 産業廃棄物適正処理推進等業務	中核市の事務として、社団法人香川県産業廃棄物協会に啓発資料の作成や講習会の開催等による不法投棄防止と適正処理の啓発事業を委託している。	該当なし。
3 産業廃棄物空中監視、立入り指導等	中核市の事務として、航空会社のヘリコプター借り上げ及び県警ヘリコプターに同乗し、空中から、野外焼却や不法投棄の監視を行うほか、適宜、不適正処理の現場に立入り指導を行う。	香川県と合同で、年2回の空中からの監視活動を実施している。県警のヘリコプターを使用し、経費の負担はない。

部 会 名	環 境
-------	-----

問 題 点 ・ 課 題
<p>・不法投棄等不法処理防止及び産業廃棄物空中監視、立入り指導等の実施内容に差異がある。 ・香川町では、産業廃棄物適正処理推進等業務を実施していない。</p>

対 応 策
高松市の制度に統一するとともに、産業廃棄物の不法投棄等不法処理防止業務については、実施機関を香川県から高松市に移行する。

調 整 案
高松市の制度に統一する。

行政制度等現況調査・調整方針

協定項目	24-13 環境対策事業	
分類	衛生組織団体活動推進事業	
	現 況	
項目	高 松 市	香 川 町
1 衛生組織団体	(平成16年4月1日 現在) 地区衛生組合数 35 単位衛生組合数 1,605 加入世帯数 100,512 衛生組合世帯加入率 74%	該当なし。
2 衛生組織団体活動補助	<p>【運営補助】 高松市衛生組合連合会へ助成 2,545,000円(平成15年度予算) (1世帯当たり 25円×101,800世帯)</p> <p>【共同防除用器材購入補助】 肩掛噴霧器購入に対して助成 (1基当たり 4,000円)</p> <p>【河川等清掃事業補助】 ・河川等清掃事業傷害保険料 1人当たり 11.1円 ・河川等清掃事業損害賠償保険料</p> <p>【啓発活動】 「衛生だより」の発行 発行回数……年1回 発行部数……122,500部</p>	<p>【運営補助】 該当なし。</p> <p>【共同防除用器材購入補助】 該当なし。</p> <p>【河川等清掃事業補助】 該当なし。</p> <p>【啓発活動】 該当なし。</p> <p>※参考 ・町内一斉清掃参加者に対する傷害保険料 10円/人×1,300人(平成15年度実績) ・地区婦人会に河川等清掃事業を依頼した場合の損害賠償保険料 20円/人×50人(平成15年度実績)</p>

部 会 名	環 境
-------	-----

問 題 点 ・ 課 題
香川町には、衛生組織団体がない。

対 応 策
合併年度は現行のとおりとし、合併年度の翌年度から高松市の制度に統一する。 香川町において、合併時までには衛生組織団体の組織化を促す。

調 整 案
合併年度は現行のとおりとし、合併年度の翌年度から高松市の制度に統一する。

行政制度等現況調書・調整方針

協定項目	24-13 環境対策事業	
分類	衛生組織団体活動推進事業	
	現 況	
項目	高 松 市	香 川 町
3 清掃活動補助	<p>【名称】 クリーン高松推進事業</p> <p>【内容】 道路等に散乱したごみの清掃活動、及び環境美化に関する啓発活動を、高松市衛生組合連合会を中心に事業を実施している。</p> <p>【推進事業補助金】 1地区 80,000円(35地区)</p> <p>【単位衛生組合交付金】 ・1単位組合 1,000円(1,600組合) ・傷害保険料 1人当たり 11.1円)</p> <p>【清掃用具等購入】 清掃用具購入に対して、1世帯当たり 50円 (101,800世帯)</p>	該当なし。

部 会 名	環 境
-------	-----

問 題 点 ・ 課 題

対 応 策

調 整 案

行政制度等現況調査・調整方針

協定項目	24-13 環境対策事業	
分類	ごみ減量・資源化推進事業	
現 況		
項 目	高 松 市	香 川 町
1 リサイクル推進 員制度	(目的) ごみの減量・資源化及び環境美化に関する地区 リーダーとして、地区と市の連絡調整を行う。 (人数) 93名 (任期) 2年 (交付金) 1人・1年当たり 24,000円	該当なし。
2 ごみ減量・資源 化啓発事業	「高松市のごみとリサイクルの状況」、「ごみ分別ガ イドブック」、「きれいな高松に」(小学校4年生副読 本)、「ごみ収集カレンダー」を作成・配布	「香川町 ごみの正しい分け方と出し方 保存版」、 「ごみ収集カレンダー」、「指定ごみ袋(転入者用)」を 作成配布
3 生ごみ処理機 等購入経費補助	【生ごみ処理機(機械式)】 ・補助率等 購入金額の1/2以内 1世帯1台で、25,000円を限度  【生ごみ堆肥化容器】 ・補助率等 購入金額の3/4以内 1世帯2基までで、1基につき6,000円を限度	【生ごみ処理機(電気式)】 高松市と同じ。  【生ごみ処理容器】 ・補助率等 購入金額の1/2以内 1世帯2基までで、1基につき3,000円を限度
4 地球にやさしい オフィス・店登録制 度	事業者のごみ減量、資源化啓発活動として平成4 年度から「地球にやさしいオフィス登録制度」を、また 平成5年度から「地球にやさしい店登録制度」を実施 している。 登録事業所、店舗数(平成16年4月1日現在) 地球にやさしいオフィス 607事業所 地球にやさしい店 267店舗	該当なし。

部 会 名	環 境
-------	-----

問 題 点 ・ 課 題
<p>・香川町にはリサイクル推進員制度及び地球にやさしいオフィス・店登録制度がない。 ・ごみ減量・資源化啓発事業の内容及び生ごみ処理機等購入経費補助制度に差異がある。</p>

対 応 策
<p>高松市の制度に統一する。 香川町において、合併時までにはリサイクル推進員を選定する。</p>

調 整 案
<p>高松市の制度に統一する。</p>

行政制度等現況調査・調整方針

協定項目	24-13 環境対策事業	
分類	環境基本計画	
	現 況	
項目	高 松 市	香 川 町
1 環境基本計画	<p>(目的) 平成8年4月1日に施行された高松市環境基本条例に基づいて、環境の保全および創造に関する施策を総合的かつ計画的に推進していくために策定したもので、市・事業者・市民が協力して環境への負担の少ない社会を築くことで、現在及び将来の市民が、健康で文化的な生活を送ることができる環境を守り育てていくことを目的としている。</p> <p>(策定) 平成10年度 (計画期間) 平成11年度～平成23年度 (計画の内容) ・環境基本計画の考え方 ・高松市の環境の現状と課題 ・高松市の望ましい環境像 ・環境の保全および創造に関する施策 ・環境を保全・創造するための行動 ・計画の推進体制と進行管理</p>	該当なし。
2 環境白書	高松市環境基本条例に基づき、市民に対し、環境の状況ならびに市が環境の保全及び創造に関して講じた施策の実施状況等を明らかにした環境白書を毎年度作成し、公表を行う。	該当なし。

部 会 名	環 境
-------	-----

問 題 点 ・ 課 題
香川町では、環境基本計画及び環境白書が作成されていない。

対 応 策
環境基本計画については、合併年度の翌年度に、香川町地域を含めた計画に見直す。

調 整 案
高松市の制度を適用する。

行政制度等現況調査・調整方針

協定項目		24-13 環境対策事業		部会名	環 境
分類		環境保全推進事業			
		現 況			
項目	高 松 市	香 川 町	問 題 点 ・ 課 題		
1 環境パネル展	環境月間(6月)に、環境保全啓発事業の一環として、市役所1階の市民ホールで「環境展」を開催し、市民の環境問題及び環境保全に対する意識の啓発と高揚を図る。	11月頃、香川町総合体育館において、ふるさと香川フェスティバル(文化祭)で環境推進コーナーを設け、町民の環境問題および環境保全に対する意識の啓発と高揚を図る。	事業内容に差異がある。		
2 環境保全意識啓発	ホームページ及び広報紙等を活用し、環境保全意識の啓発を推進する。	高松市と同じ。			
3 環境ボランティア団体の育成	高松市環境プラザにおいて、環境ボランティア団体の紹介・情報交換交流の場を提供し、環境意識の高い市民の育成が可能な日常的な交流の場づくりを推進する。	香川町各公民館・文化センター等において、婦人会を通して情報交換の場を提供し、環境意識の高い町民の育成が可能な交流の場づくりを推進する。	対 応 策 高松市の制度に統一する。		
4 環境美化都市推進会議	昭和54年9月に環境美化について、市民と行政が一体となって目指すべき目標となる「環境美化都市宣言」を行い、同年11月に市内の関係団体・市議会・行政の代表者で組織する「高松市環境美化都市推進会議」を発足させ、環境美化推進事業を行っている。 ・中央通りの一斉清掃 ・環境美化推進運動功労者表彰 など	該当なし。			
5 ISO14001推進事業	「土と水と緑を大切にす環境共生都市 たかまつ」を実現するため、環境マネジメントシステムの国際標準規格であるISO14001の認証を平成13年9月7日に香川県内の自治体で初めて、四国内の市としても初めて取得し、市役所自らが率先して環境に配慮した行政を推進している。 ・ISO14001環境マネジメントシステムの運用 ・事業者のISO14001の認証取得の支援 ・高松市家庭版環境ISO認定制度の取組世帯数の拡大 など	該当なし。	調 整 案 高松市の制度に統一する。		

行政制度等現況調書・調整方針

協定項目	24-13 環境対策事業	
分類	大気汚染監視事業	
	現 況	
項目	高 松 市	香 川 県
1 実施機関	高松市	香川県
2 大気汚染自動監視	一般環境測定局4局、自動車排ガス局4局をテレメータ化し、常時保守管理を行う。	
3 有害大気汚染物質調査	・ 一般環境について、3地点を年12回測定 ・ 沿道について、1地点を年12回測定	
4 ダイオキシン類調査	一般環境1地点、沿道1地点、発生源周辺1地点について、環境大気中のダイオキシン類を調査	
5 その他	①大気汚染防止法に基づく届出・監視等 ②ダイオキシン類対策特別措置法に基づく届出・監視等 ③香川県公害防止条例に基づく届出・監視等 ④高松市公害防止条例に基づく届出・監視等	①香川県において、同様の業務を実施 ②香川県において、同様の業務を実施  ③香川県において、同様の業務を実施 ④該当なし。

部 会 名	環 境
-------	-----

問 題 点 ・ 課 題
実施機関及び実施内容に差異がある。

対 応 策
高松市の制度を適用するとともに、実施機関を香川県から高松市に移行する。

調 整 案
高松市の制度を適用する。

行政制度等現況調書・調整方針

協定項目	24-13 環境対策事業	
分類	騒音振動防止対策事業	
現 況		
項目	高 松 市	香 川 町
1 環境騒音調査	一般地域15地点、道路に面する地域10地点について騒音測定実施。 道路に面する地域の騒音測定結果を用いて34区間について面的評価を行う。	一般地域4地点、道路に面する地域3地点について騒音測定を実施
2 道路交通騒音・振動調査	道路交通騒音の測定を10地点、道路交通振動測定を10地点について実施	道路交通騒音の測定を3地点で実施
3 航空機騒音調査	1地点(西植田町)について香川県が騒音測定を実施	(財)新高松空港周辺整備基金からの助成を受けて、新高松空港対策基金を創設し、平成9年度から平成18年度までの10年間、飛行機騒音固定局(日生ニュータウン内)を設置し、パトロールデータ処理(騒音測定)を実施している。
4 その他	①騒音規制法に基づく届出・監視等 ②振動規制法に基づく届出・監視 ③高松市公害防止条例に基づく届出・監視等	①高松市と同じ。 ②該当なし。 ③該当なし

部 会 名	環 境
-------	-----

問 題 点 ・ 課 題
各種測定の実施状況に差異がある。

対 応 策
高松市の制度に統一する。 香川町が実施している航空機騒音調査については、平成18年度までは現行のとおりとするが、その後の取り扱いについては、状況等を調査して検討するものとする。

調 整 案
高松市の制度に統一する。 香川町が実施している航空機騒音調査については、平成18年度までは現行のとおりとする。



行政制度等現況調書・調整方針

協定項目	24-13 環境対策事業	
分類	水質汚濁監視事業	
	現 況	
項目	高 松 市	香 川 町
1 公共用水域水質調査	河川(環境基準点9地点、補助点2地点、その他地点2地点、ため池(その他地点10地点)、海域(その他地点5地点)の健康項目・生活環境項目・その他項目を調査	河川(その他地域2地点)、ため池(その他地点11地点)の健康項目・生活環境項目・その他の項目を調査。
2 地下水質調査	(実施機関) 高松市 概況調査(市内を2kmメッシュに区分して年1回調査し、計46区分を、3年間でローテーションする。)及び定期モニタリング(過去に有害物質が検出された井戸4本について、年1回調査)を実施	(実施機関) 香川県において、同様の業務を実施
3 ダイオキシン類調査	(実施機関) 高松市 河川水質、底質(環境基準点9地点で毎年実施)、土壌(一般環境2.5kmメッシュ35地点、発生源周辺20地点について、平成16年度まで実施)、地下水(市内14区域を3年間でローリング調査)	(実施機関) 香川県において、同様の業務を実施
4 その他	①水質汚濁防止法に基づく届出・監視等 ②瀬戸内海環境保全特別措置法に基づく届出・監視等 ③土壌汚染対策法に基づく届出・監視等 ④高松市公害防止条例に基づく届出・監視等	①香川県において、同様の業務を実施 ②香川県において、同様の業務を実施 ③香川県において、同様の業務を実施 ④該当なし。

部 会 名	環 境
-------	-----

問 題 点 ・ 課 題
<ul style="list-style-type: none"> <li>・公共用水域水質調査の実施方法が異なる。</li> <li>・地下水質調査、ダイオキシン類調査及び水質汚濁防止法に基づく届出・監視等の実施機関に差異がある。</li> </ul>

対 応 策
<p>高松市の制度に統一するとともに、地下水質調査、ダイオキシン類調査及び水質汚濁防止法に基づく届出・監視等については、実施機関を香川県から高松市へ移行する。</p>

調 整 案
<p>高松市の制度に統一する。</p>

行政制度等現況調査・調整方針

協定項目	24-13 環境対策事業	
分類	公衆便所管理	
	現 況	
項目	高 松 市	香 川 町
1 設置数	26箇所(平成16年4月1日) 公衆便所 20箇所 その他便所 6箇所	該当なし。
2 清掃委託	業者委託 16箇所 個別管理委託 10箇所	
3 施設維持管理	管理用品購入、電気・水道・下水道料金、施設修繕料の支払い、浄化槽保守点検等の業務委託等に対応。	
4 市・町民トイレ制度	(目的) 市街地における公衆便所の不足を補うため、民間施設の既存トイレを、市民や観光客が広く気軽に利用できるよう提供してもらうもの。 (設置数) 8箇所	該当なし。

部 会 名	環 境
-------	-----

問 題 点 ・ 課 題

対 応 策

調 整 案
高松市の制度を適用する。

行政制度等現況調書・調整方針

協定項目	24-13 環境対策事業	
分類	し尿収集事業	
現 況		
項目	高 松 市	香 川 町
1 し尿収集手数料	(徴収) 許可業者が徴収  (手数料) ・一般家庭(定額制) 人数割(1人1か月につき) 330円 回数割(1回につき) 340円 ・事業所等(従量制) 18ℓにつき 210円 ・特別料金 ・ホース2本(40m)を超える場合 1本につき 280円加算 ・軽四輪車による収集の場合 1回につき 460円加算 ・一般家庭用無臭トイレの場合 1回につき 460円加算	(徴収) 高松市と同じ。  (手数料) ・一般家庭(定額制) 人数割(1人1か月につき) 370円 回数割(1回につき) 340円 ・事業所等(従量制) 18ℓにつき 230円 ・特別料金 高松市と同じ。
2 収集・運搬主体	市の許可業者	町の許可業者
3 委託・許可業者数	5業者(許可業者)	3業者(許可業者)
4 許認可事務	・一般収集運搬事業者 1万円 ・浄化槽清掃事業者 1万円	・一般収集運搬事業者 5,000円 ・浄化槽清掃事業者 7,000円
5 貯留施設	該当なし。	し尿貯留槽施設 ・下倉貯留槽(304㎡) ・八王子団地貯留槽(72㎡)

部 会 名	環 境
-------	-----

問 題 点 ・ 課 題
・手数料に差異がある。 ・香川町においては、中継用貯留施設に一時貯留する収集体制となっている。

対 応 策
高松市の制度に統一する。 香川町の下倉貯留槽については、合併後においても、し尿中継用貯留施設として継続して使用するものとする。

調 整 案
高松市の制度に統一する。 香川町の下倉貯留槽については、し尿中継用貯留施設として継続して使用するものとする。

「商工・観光関係事業について」に関する資料

中小企業指導団体等育成について	.....	2
中小企業勤労者福祉制度について	.....	3 ~ 5
企業誘致推進について	.....	6
中小企業等融資制度について	.....	7 ~ 8
勤労者住宅融資資金貸付制度について	.....	9
計量検査事業について	.....	10
観光振興計画について	.....	11
観光イベント振興事業について	.....	12 ~ 13
観光協会等の育成について	.....	14 ~ 15
観光施設運営等事業について	.....	16
高松テルサ運営事業について	.....	17
競輪運営事業について	.....	18

行政制度等現況調書・調整方針

協定項目	24 - 14 商工・観光関係事業	
分類	中小企業指導団体等育成	
現 況		
項 目	高 松 市	香 川 市 町
1 中小企業指導 団体補助	中小企業振興条例第6条の指定による7団体に同 施行例規則第4条により算定し、予算の範囲内で助 成を行っている。 高松商工会議所 高松市山田商工会 香川県中小企業団体中央会 高松市商店連盟 香川県漆器工業協同組合 高松たばこ販売協同組合 独立行政法人日本貿易振興機構香川貿易情報 センター	香川町商工会等へ補助金を支出している。 香川町商工会 15年度補助金額 660万円 所在地 香川町大字川東上1743番地9 会員数 443名 職員 5名 香川県中小企業団体中央会 高松たばこ販売協同組合
2 香川県中小小 売商団体連合 会補助	香川県中小小売商団体連合会の中小小売業者に 対する振興業務に助成する。	該当なし。
3 高松生鮮三品 連絡協議会共 同事業補助	高松食肉事業、高松青果商業、高松鮮魚で構成 する高松生鮮三品連絡協議会が開催する高松生鮮 三品まつりに対して消費拡大と業界の振興のため助 成する。	該当なし。
4 香川県生活衛 生協会事業補 助	香川県生活衛生協会に対して、生活衛生業者の 知識向上、経営基盤の確立、労働力の確保等事業 のため助成する。	該当なし。
5 高松職業安定 協会補助	労働力確保対策や雇用促進事業を行っている高 松職業安定協会に補助金を交付している。	該当なし。
6 審議会	(名称) 高松市中小企業振興審議会 (委員構成) 学識経験者から10人以内	該当なし。

部 会 名	産 業
-------	-----

問 題 点 ・ 課 題
・補助対象及び補助内容が異なる。

対 応 策
・商工会については、速やかな統合を促 す。 ・香川町商工会に対する補助については、 合併年度及びこれに続く3年度について、 現行のとおり実施するものとする。 なお合併後において、県の補助制度の動 向や商工会の統合状況などを総合的に勘 案する中で、団体の活動に支障が生じない よう、適切な検討を行うものとする。

調 整 案
高松市の制度に統一する。 ただし、香川町商工会に対する補助につ いては、合併年度及びこれに続く3年度に ついて、現行のとおり実施するものとする。

行政制度等現況調査・調整方針

協定項目	24 - 14 商工・観光関係事業		部会名	産 業																					
分類	中小企業勤労者福祉制度																								
現 況																									
項 目	高 松 市	香 川 町	問 題 点 ・ 課 題																						
1 目的	高松市中小企業勤労者福祉共済条例に基づき実施している。市内の中小企業の事業主と従業員が共同し、市が協力して個々の企業では実施が困難な福利厚生事業を行い、中小企業で働く従業員の福祉の増進を図り、中小企業の振興に寄与する。	該当なし。																							
2 加入対象	常時雇用する従業員の数が300人以下の中小企業で、市内に主たる事業所を有する事業主																								
3 制度の仕組み	事業主がすべての従業員を被共済者として加入し、その者を対象に市が給付・貸付・福利の3事業を実施している。																								
4 加入負担金	(入会金) 無料  (掛金) 従業員1人につき 500円/月 (ただし、事業主が2分の1を負担する。)																								
5 加入状況																									
	<table border="1"> <thead> <tr> <th>業種</th> <th>事業所(箇所)</th> <th>従業員数(数)</th> </tr> </thead> <tbody> <tr> <td>建設業</td> <td>185</td> <td>1,546</td> </tr> <tr> <td>製造業</td> <td>125</td> <td>1,148</td> </tr> <tr> <td>卸小売業</td> <td>210</td> <td>1,869</td> </tr> <tr> <td>運輸通信業</td> <td>17</td> <td>279</td> </tr> <tr> <td>サービス業</td> <td>266</td> <td>2,921</td> </tr> <tr> <td>計</td> <td>803</td> <td>7,763</td> </tr> </tbody> </table> <p>(平成15年7月1日 現在)</p>		業種	事業所(箇所)	従業員数(数)	建設業	185	1,546	製造業	125	1,148	卸小売業	210	1,869	運輸通信業	17	279	サービス業	266	2,921	計	803	7,763	調 整 案	
業種	事業所(箇所)	従業員数(数)																							
建設業	185	1,546																							
製造業	125	1,148																							
卸小売業	210	1,869																							
運輸通信業	17	279																							
サービス業	266	2,921																							
計	803	7,763																							
			高松市の制度を適用する。																						

行政制度等現況調査・調整方針

協定項目	24 - 14 商工・観光関係事業		部会名	産 業																																																
分 類	中小企業勤労者福祉制度																																																			
現 況																																																				
項 目	高 松 市		香 川 町																																																	
6 給付事業	<p style="text-align: right;">(単位:円)</p> <table border="1"> <thead> <tr> <th>種 類</th> <th>給付金額</th> </tr> </thead> <tbody> <tr> <td>結 婚 祝 金</td> <td>20,000</td> </tr> <tr> <td>出 産 祝 金</td> <td>10,000</td> </tr> <tr> <td>小 中 学 校 入 学 祝 金</td> <td>10,000</td> </tr> <tr> <td rowspan="3">死亡弔慰金</td> <td>被 共 済 者</td> <td>100,000</td> </tr> <tr> <td>配 偶 者</td> <td>20,000</td> </tr> <tr> <td>1 親 等 の 血 族 の 者</td> <td>10,000</td> </tr> <tr> <td rowspan="3">傷病見舞金</td> <td>業 務 上 欠 勤 30 日 以 上</td> <td>20,000</td> </tr> <tr> <td>業 務 上 欠 勤 90 日 以 上</td> <td>50,000</td> </tr> <tr> <td>業 務 外 欠 勤 30 日 以 上</td> <td>10,000</td> </tr> <tr> <td>災 害 見 舞 金</td> <td>100,000</td> </tr> <tr> <td rowspan="3">永年勤続慰労金</td> <td>被 共 済 者 期 間 5 年</td> <td>10,000</td> </tr> <tr> <td>被 共 済 者 期 間 10 年</td> <td>10,000</td> </tr> <tr> <td>被 共 済 者 期 間 20 年</td> <td>20,000</td> </tr> <tr> <td>勤 労 青 少 年 奨 学 金</td> <td>15,000</td> </tr> <tr> <td>技 能 修 得 奨 学 金</td> <td>5,000</td> </tr> <tr> <td rowspan="6">退職せん別金</td> <td>被 共 済 者 期 間 3 年 以 上 5 年 未 満</td> <td>5,000</td> </tr> <tr> <td>5 年 以 上 10 年 未 満</td> <td>10,000</td> </tr> <tr> <td>10 年 以 上 15 年 未 満</td> <td>30,000</td> </tr> <tr> <td>15 年 以 上 20 年 未 満</td> <td>50,000</td> </tr> <tr> <td>20 年 以 上 25 年 未 満</td> <td>100,000</td> </tr> <tr> <td>25 年 以 上</td> <td>120,000</td> </tr> </tbody> </table>		種 類	給付金額	結 婚 祝 金	20,000	出 産 祝 金	10,000	小 中 学 校 入 学 祝 金	10,000	死亡弔慰金	被 共 済 者	100,000	配 偶 者	20,000	1 親 等 の 血 族 の 者	10,000	傷病見舞金	業 務 上 欠 勤 30 日 以 上	20,000	業 務 上 欠 勤 90 日 以 上	50,000	業 務 外 欠 勤 30 日 以 上	10,000	災 害 見 舞 金	100,000	永年勤続慰労金	被 共 済 者 期 間 5 年	10,000	被 共 済 者 期 間 10 年	10,000	被 共 済 者 期 間 20 年	20,000	勤 労 青 少 年 奨 学 金	15,000	技 能 修 得 奨 学 金	5,000	退職せん別金	被 共 済 者 期 間 3 年 以 上 5 年 未 満	5,000	5 年 以 上 10 年 未 満	10,000	10 年 以 上 15 年 未 満	30,000	15 年 以 上 20 年 未 満	50,000	20 年 以 上 25 年 未 満	100,000	25 年 以 上	120,000		
種 類	給付金額																																																			
結 婚 祝 金	20,000																																																			
出 産 祝 金	10,000																																																			
小 中 学 校 入 学 祝 金	10,000																																																			
死亡弔慰金	被 共 済 者	100,000																																																		
	配 偶 者	20,000																																																		
	1 親 等 の 血 族 の 者	10,000																																																		
傷病見舞金	業 務 上 欠 勤 30 日 以 上	20,000																																																		
	業 務 上 欠 勤 90 日 以 上	50,000																																																		
	業 務 外 欠 勤 30 日 以 上	10,000																																																		
災 害 見 舞 金	100,000																																																			
永年勤続慰労金	被 共 済 者 期 間 5 年	10,000																																																		
	被 共 済 者 期 間 10 年	10,000																																																		
	被 共 済 者 期 間 20 年	20,000																																																		
勤 労 青 少 年 奨 学 金	15,000																																																			
技 能 修 得 奨 学 金	5,000																																																			
退職せん別金	被 共 済 者 期 間 3 年 以 上 5 年 未 満	5,000																																																		
	5 年 以 上 10 年 未 満	10,000																																																		
	10 年 以 上 15 年 未 満	30,000																																																		
	15 年 以 上 20 年 未 満	50,000																																																		
	20 年 以 上 25 年 未 満	100,000																																																		
	25 年 以 上	120,000																																																		
問 題 点 ・ 課 題																																																				
対 応 策																																																				
調 整 案																																																				

行政制度等現況調書・調整方針

協定項目	24 - 14 商工・観光関係事業																
分類	中小企業勤労者福祉制度																
現 況																	
項目	高 松 市	香 川 市 町															
7 貸付事業	<table border="1"> <tr> <td>名称</td> <td>普通貸付</td> <td>特別貸付</td> </tr> <tr> <td>資金用途</td> <td>生活資金</td> <td>住宅資金</td> </tr> <tr> <td>限度額</td> <td>勤続2～5年未満 :50万円 5年以上:70万円</td> <td>勤続5年以上: 600万円</td> </tr> <tr> <td>利率</td> <td>3.6%</td> <td>3.0%</td> </tr> <tr> <td>償還期間</td> <td>60か月以内</td> <td>240か月以内</td> </tr> </table>		名称	普通貸付	特別貸付	資金用途	生活資金	住宅資金	限度額	勤続2～5年未満 :50万円 5年以上:70万円	勤続5年以上: 600万円	利率	3.6%	3.0%	償還期間	60か月以内	240か月以内
名称	普通貸付	特別貸付															
資金用途	生活資金	住宅資金															
限度額	勤続2～5年未満 :50万円 5年以上:70万円	勤続5年以上: 600万円															
利率	3.6%	3.0%															
償還期間	60か月以内	240か月以内															
8 福利事業	<table border="1"> <tr> <td>事業名</td> <td>事業内容</td> </tr> <tr> <td>旅行事業</td> <td>日帰りバス旅行(4コース) 泊旅行(4コース)</td> </tr> <tr> <td>文化教養事業</td> <td>ガーデニング教室、洋菓子教室、 絵手紙教室、ネイルアート教室、 フラワーアレンジメント教室、 パッチワーク教室、トールペイント教室等</td> </tr> <tr> <td>スポーツ・レジャー事業</td> <td>ヨーガ教室、ハワイアンダンス 教室、ボウリング大会、スキー 教室等</td> </tr> <tr> <td>各種割引・助成制度</td> <td>テニスコート、トレーニング室、 オレンジパーク、スケート場、 県民ホール公演、塩江温泉入湯所、 映画館、人間ドック受診、 旅行者バック、旅行、レジャー施設、 宿泊施設等</td> </tr> <tr> <td>スポーツ用具等貸出事業</td> <td>ソフトボール用具、キャンプ用具</td> </tr> </table>		事業名	事業内容	旅行事業	日帰りバス旅行(4コース) 泊旅行(4コース)	文化教養事業	ガーデニング教室、洋菓子教室、 絵手紙教室、ネイルアート教室、 フラワーアレンジメント教室、 パッチワーク教室、トールペイント教室等	スポーツ・レジャー事業	ヨーガ教室、ハワイアンダンス 教室、ボウリング大会、スキー 教室等	各種割引・助成制度	テニスコート、トレーニング室、 オレンジパーク、スケート場、 県民ホール公演、塩江温泉入湯所、 映画館、人間ドック受診、 旅行者バック、旅行、レジャー施設、 宿泊施設等	スポーツ用具等貸出事業	ソフトボール用具、キャンプ用具			
事業名	事業内容																
旅行事業	日帰りバス旅行(4コース) 泊旅行(4コース)																
文化教養事業	ガーデニング教室、洋菓子教室、 絵手紙教室、ネイルアート教室、 フラワーアレンジメント教室、 パッチワーク教室、トールペイント教室等																
スポーツ・レジャー事業	ヨーガ教室、ハワイアンダンス 教室、ボウリング大会、スキー 教室等																
各種割引・助成制度	テニスコート、トレーニング室、 オレンジパーク、スケート場、 県民ホール公演、塩江温泉入湯所、 映画館、人間ドック受診、 旅行者バック、旅行、レジャー施設、 宿泊施設等																
スポーツ用具等貸出事業	ソフトボール用具、キャンプ用具																

部 会 名	産 業
-------	-----

問 題 点 ・ 課 題

対 応 策

調 整 案



行政制度等現況調書・調整方針

協定項目	24 - 14 商工・観光関係事業	
分類	企業誘致推進	
現 況		
項目	高 松 市	香 川 市 町
1 条例名	高松市先端技術工場等立地促進条例	香川町企業立地促進条例
2 目的	先端技術工場、高度情報処理事業所及び試験研究施設の立地を促進し、産業の高度化及び活性化ならびに雇用機会の拡大を図り、もって市民生活の安定向上に寄与することを目的とする。	町内に事業所を新設又は増設する企業に対して、助成措置を講ずることにより企業立地を促進し、本町経済の均衡ある発展と雇用機会の拡大を図り、これを通じて町民生活の安定向上に寄与することを目的とする。
3 対象業種 (助成企業の指定)	環境保全について適切な措置が講ぜられ、市民生活の安定向上に寄与すると認められる先端技術工場、高度情報処理事業所、試験研究施設を設置・増設する企業であること。	企業が町内で事業所を新設又は増設しようとする場合において、環境保全について適切な措置が講ぜられ、かつ、当該事業所の新設又は増設が町民生活の安定向上に寄与するものと認められるときは、当該企業を助成措置を講ずる企業として、当該事業所の新設又は増設ごとに指定することができる。
4 交付条件	条例で定める 1 延べ面積 2 投下固定資産額 3 常用雇用者 の条件を満たすものであること。	条例で定める。 1 指定を受けた日から3年以内に事業所を新設又は増設した場合。 2 新設又は増設部分の固定資産税の額以内の金額を、翌年度から前年度の納税状況により3年間交付。 の条件を満たすものであること。
5 奨励内容	1 先端技術工場 = 1工場につき1億円 2 高度情報処理事業所 = 1事業所当たり5,000万円 3 試験研究施設 = 1施設当たり5,000万円 を限度額として補助を行う。	立地助成金は、指定を受けた日から3年以内に新設又は増設した場合、建築面積1平方メートル当たり2,000円を乗じて得た額で1,000万円までとする。  促進助成金は、固定資産税の額以内の金額を営業開始後、最初に賦課した翌年度から3年間に限り交付する。

部 会 名	産 業
-------	-----

問 題 点 ・ 課 題
<p>・制度の内容に差異がある。          ・高松市の制度に統一すると、合併時において、香川町地域の立地助成金及び促進助成金の交付対象企業に対して、対策が必要となる。</p>

対 応 策
<p>高松市の制度に統一する。          ただし、合併時に香川町の企業立地促進条例に基づき、助成金の交付を受けている企業については、助成期間が満了するまでの間、現行の香川町の制度を適用するものとする。</p>

調 整 案
<p>高松市の制度に統一する。          ただし、合併時に香川町の企業立地促進条例に基づき、助成金の交付を受けている企業については、助成期間が満了するまでの間、現行の香川町の制度を適用するものとする。</p>

行政制度等現況調書・調整方針

協定項目	24 - 14 商工・観光関係事業	
分類	中小企業等融資制度	
現況		
項目	高松市	香川町
1 審査委員会	該当なし。	(名称) 香川町中小企業融資審査委員会 (目的) 融資上必要な事項を調査し、その可否を審議する。 (委員構成) 商工会代表 1名 特定金融機関代表 1名 議会代表 3名
2 中小企業融資	中小企業融資規程に基づき事業資金を融資し、育成振興を目的とする。 【小口資金】 (資金使途) 運転資金・設備資金 (融資金額) 700万円以内 【特別小口資金】 (資金使途) 運転資金・設備資金 (融資金額) 500万円以内 【開業資金】 (資金使途) 運転資金・設備資金 (融資金額) 500万円以内	香川町中小企業融資条例及び中小企業融資審査委員会規程に基づき、中小企業者への融資の円滑化を図り、事業資金の供給を目的として行う。香川県信用保証協会に1,000万円を預託している。 【小口融資】 (資金使途) 運転資金、設備資金 (融資金額) 500万円以内 【特別小口融資】 (資金使途) 運転資金、設備資金 (融資金額) 250万円以内
3 中小企業公害防止施設整備資金融資	中小企業公害防止施設整備資金融資規程に基づき資金融資をする。 (資金使途) 1 公害防止施設の設置または改善資金 2 移転資金(用地費は除く) (融資金額) 1,000万円以内	該当なし。

部会名	産 業
-----	-----

問題点・課題
・高松市では、審査委員会がない。 ・中小企業融資の内容に差異がある。 ・香川町では、中小企業公害防止施設整備資金融資、同和対策小規模企業融資及び中小企業団体等融資を実施していない。

対応策
高松市の制度に統一する。

調整案
高松市の制度に統一する。

行政制度等現況調書・調整方針

協定項目	24 - 14 商工・観光関係事業		部 会 名	産 業
分 類	中小企業等融資制度			
	現 況			
項 目	高 松 市	香 川 市 町	問 題 点 ・ 課 題	
4 同和対策小規模企業融資	同和対策小規模企業融資規程に基づき事業資金等を融資し、育成振興を目的とする。 〔資金用途〕 運転資金・設備資金 〔融資金額〕 運転資金 400万円以内 設備資金 450万円以内 設備近代化資金 700万円以内 開業資金 350万円以内	該当なし。		
5 中小企業団体等融資	中小企業団体等融資対策資金制度要綱に基づき事業協同組合に対し、資金融資し、育成振興を目的とする。 〔資金用途〕 運転資金 〔融資金額〕 500万円以内	該当なし。		
			対 応 策	
			調 整 案	

行政制度等現況調書・調整方針

協定項目		24 - 14 商工・観光関係事業		部会名	産 業
分 類		勤労者住宅融資資金貸付制度			
		現 況			
項 目	高 松 市	香 川 町		問 題 点 ・ 課 題	
1 住宅資金融資	<p>(目 的) 勤労者が高松市内に自らの居住するための住宅を新築、増改築または住宅を購入した際に、利子資金の還付を行う。 (融資限度額) 600万円 (還付額) 融資額の0.1%、最高6,000円を1回還付</p> <p>利子補給のための預託</p>	<p>(目 的) 勤労者が香川町内に自らの居住するための住宅を新築、増改築または土地家屋を取得する際に、必要な資金の融資を行う。</p> <p>(香川町分) 2,700万円(2倍協調) (融資枠) 8,100万円 (融資限度額) 1,000万円 (融資期間) 300月(25年以内) (融資残高) 26,122,920円(H16年10月末)</p> <p>協調融資</p>		<p>高松市の制度は、新規の者への単年度の利子補給のための預託制度であるが、香川町の制度は協調融資であることから、償還中の融資に係る預託の継続が必要である。</p>	
				<p>対 応 策</p> <p>高松市の制度に統一する。 ただし、合併時までに償還を終えていない香川町の制度に基づく融資に係る預託については、償還が完了するまでの間、高松市が引続き実施する。</p>	
				<p>調 整 案</p> <p>高松市の制度に統一する。 ただし、合併時までに償還を終えていない香川町の制度に基づく融資に係る預託については、高松市が引続き実施する。</p>	

行政制度等現況調書・調整方針

協定項目	24 - 14 商工・観光関係事業	
分類	計量検査事業	
現 況		
項目	高 松 市	香 川 町
1 実施機関	中核市として、高松市が実施	香川県において、同様の業務を実施
2 特定計量器定期検査事業	<p>1 検査時期 一般のはかり等は偶数年度の10～11月に西地区、奇数年度の10～11月に東地区で実施。1t超の大型はかりは、全市域、偶数年度7月に実施。</p> <p>2 検査件数等 西地区 538件 1,757台 東地区 445件 1,598台 大型はかり6件 18台 (H14・15年度実績)</p> <p>3 検査会場 地区公民館(駐車場を確保できない一部市街地では小学校・公園を使用)。</p>	<p>1 検査時期 一般のはかり等は2年に1回4月に実施。大型はかりは、検査所が立ち入りで実施。</p> <p>2 検査件数 78件 130台 (H14・15年度実績)</p> <p>3 検査会場(3箇所) 役場 浅野公民館 大野公民館</p>

部 会 名	産 業
-------	-----

問 題 点 ・ 課 題
<ul style="list-style-type: none"> <li>・実施機関に差異がある。</li> <li>・合併した場合、香川町における検査会場を検討する必要がある。</li> </ul>

対 応 策
<ul style="list-style-type: none"> <li>・高松市の制度を適用するとともに、実施機関を香川県から高松市に移行する。</li> <li>・香川町地域における検査会場については、住民サービスの低下を招かないよう、合併時までに調整するものとする。</li> </ul>

調 整 案
高松市の制度を適用する。

行政制度等現況調書・調整方針

協定項目	24 - 14 商工・観光関係事業	
分類	観光振興計画	
現 況		
項目	高 松 市	香 川 町
1 目的	21世紀における本市のあるべき姿を展望し、観光振興施策の方向を明らかにする。	該当なし。
2 策定年度	平成10年11月	
3 計画期間	平成10年度 ~ 平成22年度	
4 内容	策定の趣旨 我が国の観光を取り巻く現状 観光の現状と課題 観光振興計画 計画推進の在り方	

部 会 名	産 業
-------	-----

問 題 点 ・ 課 題
香川町では、観光振興計画を策定していない。

対 応 策
観光振興計画については、合併後速やかに、香川町地域を含めた計画に見直すものとする。

調 整 案
高松市の制度を適用する。

行政制度等現況調書・調整方針

協定項目	24 - 14 商工・観光関係事業		部 会 名	産 業
分 類	観光イベント振興事業			
	現 況			
項 目	高 松 市	香 川 町	問 題 点 ・ 課 題	
1 事業の内容	<p>【さぬき高松まつり】                      (内容)                      市最大のまつりであるさぬき高松まつりの準備業務・開催業務を担当している高松まつり振興会に対して、補助金を支出している。                      (実施主体)                      高松まつり振興会                      (開催時期)                      8月12日～14日</p> <p>【高松秋のまつり大名行列】                      (内容)                      高松市の四季を表す4大まつりの一つとして育成するとともに、高松南部地域の活性化に寄与するために、高松秋のまつり大名行列推進委員会に対して、補助金を支出している。                      (実施主体)                      高松秋のまつり大名行列推進委員会                      (開催時期)                      10月の第3土、日曜日</p> <p>【高松冬のまつり】                      (内容)                      クリスマス時期に、中央公園やメインストリートに電飾を行い、中央公園では、ステージイベント等行っており、高松冬のまつり実行委員会に対して、補助金を支出している。                      (実施主体)                      高松冬のまつり実行委員会                      (開催時期)                      12月下旬</p>	該当なし。		
			対 応 策	
			調 整 案	
			高松市の制度を適用する。	

行政制度等現況調書・調整方針

協定項目	24 - 14 商工・観光関係事業		部会名	産 業
分 類	観光イベント振興事業			
現 況				
項 目	高 松 市	香 川 町	問 題 点 ・ 課 題	
	<p>【桃太郎まつり】                      (内容)                      鬼無桃太郎神社で毎年3月に開催され、鬼無観光協会に対して、補助金を支出している。                      (実施主体)                      鬼無観光協会                      (開催時期)                      3月下旬の日曜日</p>	<p>該当なし。</p>		
			調 整 案	



行政制度等現況調書・調整方針

協定項目	24 - 14 商工・観光関係事業	
分類	観光協会等の育成	
現 況		
項目	高 松 市	香 川 市 町
1 観光協会等	<p>(財)高松観光コンベンション・ビューロー (事業内容) コンベンションの誘致及び主催者に対する支援 観光客等の誘致及び受け入れ 観光及びコンベンションの広報及び宣伝 観光及びコンベンションの調査及び企画 観光及びコンベンションに関する情報の収集及び提供 (補助金額) 92,735,237円</p>	該当なし。
2 地区観光協会等	<p>各地区の観光協会の年間事業に対して、補助金を支出している。 (補助金の支出先) 鬼ヶ島観光協会 香西観光協会 屋島山上観光協会 網敷観光協会 弦打観光協会 鬼無観光協会 仏生山観光協会 男木島観光協会 三谷観光協会 山田地区観光協会 (補助金額) 各地区観光協会への運営事務補助として、年180,000円を支出。ただし、屋島山上観光協会へは、年775,000円を支出。</p>	該当なし。

部 会 名	産 業
-------	-----

問 題 点 ・ 課 題
高松市では、観光関連団体補助を実施していない。

対 応 策
香川町の観光関連団体補助については、現行のとおり継続するものとする。

調 整 案
高松市の制度を適用する。 香川町の観光関連団体補助については、現行のとおり継続するものとする。

行政制度等現況調書・調整方針

協定項目	24 - 14 商工・観光関係事業	
分類	観光協会等の育成	
現 況		
項目	高 松 市	香 川 町
3 観光関連団体補助	該当なし。	<p>【香川町商工会】 竜満池のほとりにある竜桜公園の管理事業に対して、補助金を支出している。 (補助金額) 250,000円</p> <p>【梅ヶ井水利組合】 竜満池のほとりにある梅香井公園(竜桜公園の一部)の管理事業に対して、補助金を支出している。 (補助金額) 100,000円</p>

部 会 名	産 業
-------	-----

問 題 点 ・ 課 題

対 応 策

調 整 案

行政制度等現況調書・調整方針

協定項目	24 - 14 商工・観光関係事業		部会名	産 業
分 類	観光施設運営等事業			
現 況				
項 目	高 松 市	香 川 町	問 題 点 ・ 課 題	
1 観光案内所	(概要) JR高松駅前のインフォメーションプラザにおいて、 観光案内及び宿泊案内を行っている。 (所在地) 高松市浜ノ町1番16号 (運営形態) 委託 (委託先) (観光案内) (財)高松観光コンベンション・ビューロー (委託料) 3,118,026円	該当なし。		
			対 応 策	
			調 整 案	
			高松市の制度を適用する。	

行政制度等現況調査・調整方針

協定項目	24-14 商工・観光関係事業	
分類	高松テルサ運営事業	
現 況		
項目	高 松 市	香 川 町
1 施設概要	<p>(名称) 高松テルサ(勤労者等に対して文化、教養、研修、スポーツ等の場を提供し、もってその福祉の増進に寄与する。) 開館日 平成5年8月1日</p> <p>(所在地) 高松市屋島西町字新浜2366番地1</p> <p>(建物構造) 鉄筋コンクリート造陸屋根地下1階付4階建</p> <p>(敷地面積) 11,467.86㎡ (建築面積) 4,170.02㎡ (延床面積) 10,993.83㎡</p> <p>テルサ = 「都市」の「勤労者」のための「リラックス」と「リフレッシュ」を目的とした「出会いの広がる」「アメニティ」の意味</p> <p>(施設内用) ・ホール (固定席506席・車いす席5) ・会議室(6)、文化教養室(4)、研修・視聴覚室(4) ・トレーニング・エクササイズ室(2) ・展示ホール ・宿泊室(洋室 = シングル11室、ツイン8室) (和室 = 4室)</p> <p>(駐車場) ・鉄骨造り2階建て(2層3段自走式) ・230台収容</p> <p>(管理運営) ・財団法人高松勤労者総合福祉振興協会へ委託</p>	該当なし。

部 会 名	産 業
-------	-----

問 題 点 ・ 課 題

対 応 策

調 整 案
高松市の制度を適用する。

行政制度等現況調査・調整方針

協定項目	24 - 14 商工・観光関係事業	
分類	競輪運営事業	
現 況		
項 目	高 松 市	香 川 町
1 施設概要	(名称) 高松競輪場 (敷地面積) 86,342.31㎡ (競走路) 1周 400m (収容人員) 14,226人 ・中央スタンド1階 3,003人 ・中央スタンド2階 918人 ・西スタンド 8,175人 ・北スタンド 2,130人 (投票及び払戻関係) 投票所数 7か所(窓数 159).....最大 払戻所数 6か所(窓数 27).....最大	該当なし。
2 開催日数	15年度実績 246日 (内訳) 本場開催日数 70日 場外開催日数 ・観音寺競輪 70日 ・その他の競輪 106日	

部 会 名	産 業
-------	-----

問 題 点 ・ 課 題

対 応 策

調 整 案
高松市の制度を適用する。

## 協議第43号資料

### 「農林水産関係事業について」に関する資料

財産区事務について	2
水田農業構造改革事業について	3 ~ 4
農業団体等育成事業について	5 ~ 7
園芸団体育成事業について	8 ~ 11
有害鳥獣駆除事業について	12
森林組合等育成事業について	13
林道整備事業について	14
農林施設について	15 ~ 22
ふるさと物産まつり振興事業について	23
水産振興について	24 ~ 25
農業経営者協議会について	26
土地改良事業について	27
土地改良区等運営補助制度について	28
農林漁業公庫資金償還金について	29
地籍調査事業について	30
中央卸売市場運営事業について	31

行政制度等現況調書・調整方針

協定項目	24 - 15 農林水産関係事業		
分類	財産区事務		
現 況			
項目	高 松 市		香 川 町
1 名称等	名称	区域	山林面積ha
	弦打財産区	弦打地区	7.3
	雌雄島財産区	雌雄島地区	78.3
	鬼無財産区	鬼無地区	99.0
	香西財産区	香西地区	118.1
	下笠居財産区	下笠居地区	136.1
該当なし。			
2 機関	名称	設置日	定数
	弦打財産区管理会	H10.4.1	7
	雌雄島財産区管理会	H12.4.1	7
	鬼無財産区議会	S32.1.24	14
	香西財産区議会	S32.1.24	12
	下笠居財産区議会	S32.1.24	14
3 管理委員・議員の選任・選挙	<ul style="list-style-type: none"> <li>・財産区管理会の委員は、市長が選任する。</li> <li>・財産区議会を設置している財産区は、公職選挙法により選挙を行い、議員を選出している。</li> </ul>		
4 委員等報酬・費用弁償	<ul style="list-style-type: none"> <li>・管理委員報酬 日額 3,000円</li> <li>・議員報酬 年額 60,000円</li> <li>・費用弁償 実費弁償(日額 5,100円)</li> </ul>		
5 管理委員の公務災害補償	高松市議会の議員その他非常勤の職員の公務災害補償等条例の例による。		

部 会 名	産 業
-------	-----

問 題 点 ・ 課 題

対 応 策

調 整 案
高松市の制度を適用する。

行政制度等現況調書・調整方針

協定項目	24 - 15 農林水産関係事業																	
分類	水田農業構造改革事業																	
現 況																		
項目	高 松 市	香 川 町																
1 地域水田農業推進協議会	<p>(名称) 高松市地域水田農業推進協議会</p> <p>(組織) 高松市、農業関係団体及び各種農業関係者で構成〔協議会員数15名〕</p> <p>(目的) 地域における需要に応じた米の生産の推進を図るとともに、水田農業構造改革交付金等の活用を通じ、対策の推進、水田を活用した作物の産地づくりの推進、担い手育成等に資する。</p> <p>(水田農業構造改革交付金) 麦、大豆、飼料作物、たばこ及び推進作物(9品目)の作付け実績に応じた金額を交付する。</p> <p>(平成16年度予算)</p> <table border="0"> <tr> <td>・産地づくり事業</td> <td style="text-align: right;">105,424千円</td> </tr> <tr> <td>・特別調整促進加算</td> <td style="text-align: right;">1,750千円</td> </tr> <tr> <td>・麦大豆品質向上対策</td> <td style="text-align: right;">3,900千円</td> </tr> <tr> <td>・耕畜連携推進対策</td> <td style="text-align: right;">650千円</td> </tr> </table>	・産地づくり事業	105,424千円	・特別調整促進加算	1,750千円	・麦大豆品質向上対策	3,900千円	・耕畜連携推進対策	650千円	<p>(名称) 塩江・香川・香南地域水田農業推進協議会</p> <p>(組織) 塩江町、香川町、香南町及び農業関係団体等で構成〔協議会員数26名〕</p> <p>(目的) 高松市と同じ。</p> <p>(水田農業構造改革交付金) 麦、大豆、飼料作物、ソバ及び推進作物(7品目)に対し交付する。</p> <p>(平成16年度予算)</p> <table border="0"> <tr> <td>・産地づくり事業</td> <td style="text-align: right;">14,192千円</td> </tr> <tr> <td>・特別調整促進加算</td> <td style="text-align: right;">145千円</td> </tr> <tr> <td>・麦大豆品質向上対策</td> <td style="text-align: right;">2,671千円</td> </tr> <tr> <td>・耕畜連携推進対策</td> <td style="text-align: right;">403千円</td> </tr> </table>	・産地づくり事業	14,192千円	・特別調整促進加算	145千円	・麦大豆品質向上対策	2,671千円	・耕畜連携推進対策	403千円
・産地づくり事業	105,424千円																	
・特別調整促進加算	1,750千円																	
・麦大豆品質向上対策	3,900千円																	
・耕畜連携推進対策	650千円																	
・産地づくり事業	14,192千円																	
・特別調整促進加算	145千円																	
・麦大豆品質向上対策	2,671千円																	
・耕畜連携推進対策	403千円																	

部 会 名	産 業
-------	-----

問 題 点 ・ 課 題
<ul style="list-style-type: none"> <li>・両市町の地域水田農業推進協議会の組織に差異がある。</li> <li>・集落実行組合長手当について、積算方法及び現地確認時報償に差異がある。</li> </ul>

対 応 策
<ul style="list-style-type: none"> <li>・香川町が加入している、塩江・香川・香南地域水田農業推進協議会については、合併時に脱退する。</li> <li>・集落実行組合長手当については、高松市の制度に統一する。</li> </ul>

調 整 案
高松市の制度に統一する。



行政制度等現況調書・調整方針

協定項目	24 - 15 農林水産関係事業	
分類	水田農業構造改革事業	
現 況		
項目	高 松 市	香 川 町
2 集落実行組合 長手当	<p>(活動に対する報償) 水田農業構造改革対策、実施計画の各農家への配布・収集・配分計画取りまとめ等の活動に対して報償を支給している。</p> <p>(集落数) 633 集落 (農家戸数) 10,161 戸 (積算方法) 均等割(10%) + 戸数割(50%) + 面積割(40%)</p> <p>[平成15年度実績 3,481,500円]</p> <p>(現地確認時報償) 生産調整現地確認に同行する実行組合長、農業委員に対し、確認地の筆数等から算出した報償を支出している。 [平成15年度実績 1,800,000円]</p>	<p>(活動に対する報償) 高松市と同じ。</p> <p>(集落数) 138 集落 (農家戸数) 1,367 戸 (積算方法) 均等割5,000円×集落数 + 戸数割1,300円×農家戸数</p> <p>[平成15年度実績 2,455,600円]</p> <p>(現地確認時報償) 現地確認に同行する各実行組合長に対し、定額の報償を支出している。 [平成15年度実績 611,000円]</p>

部 会 名	産 業
-------	-----

問 題 点 ・ 課 題

対 応 策

調 整 案

行政制度等現況調査・調整方針

協定項目	24 - 15 農林水産関係事業		部会名	産 業
分 類	農業団体等育成事業			
現 況				
項 目	高 松 市	香 川 町	問 題 点 ・ 課 題	
1 生活研究グループ	(目的) 農山村型ライフスタイルの実現を目指し、生活向上の学習活動・地域農林水産物の活用・担い手の能力開発を行う。 (構成) 12団体 236名	(目的) 町内生活研究グループ員の連絡と親睦を密にして、グループ活動の健全なる発展を目的とする。 (構成) 4団体 30名	生活研究グループ及び補助農業団体等に差異がある。	
2 認定農業者連絡協議会	(名称) 高松市認定農業者連絡協議会 (目的) 効率的、安定的な農業経営を図るため、市長が認定した認定農業者で組織する協議会が行う研修会や、講演会等の活動に対し1/2を補助している。 (構成) 認定者数 78名	該当なし。 町内認定者数 22名	対 応 策	
3 農業機械銀行	該当なし。	(名称) JA香川支部農業機械銀行 (目的) 安定的な農業経営を図るため、農業機械銀行に登録した農業者の労災保険への加入及び研修会等の活動に対し補助金を支出している。 (構成) 認定者数 34名 (補助額) [平成15年度実績 151,350円] 内訳 労 災 103,350円 研修費 48,000円	・高松市の制度に統一する。 ・香川町の生活研究グループは、高松市の生活研究グループの構成団体として取り扱う。 ・香川町の認定農業者は、高松市認定農業者連絡協議会への加入を促す。 ・香川町が実施している農業機械銀行受託者機械導入補助、営農施設等整備事業補助及び地区農業振興推進協議会の委員手当としての報償金については、合併年度は現行のとおりとする。 ・香川町が実施している農業機械銀行、地区農業振興推進協議会、酪農研究会及び香川町養鶏組合に対する補助については、合併年度及びこれに続く3年度について、実施する。 なお、その後の対応については、全市的観点から見直しを行う中で、適切に対応することとする。	
			調 整 案	
			高松市の制度に統一する。 ただし、香川町が実施している農業機械銀行受託者機械導入補助、営農施設等整備事業補助及び地区農業振興推進協議会の委員手当としての報償金については、合併年度は現行のとおりとする。 農業機械銀行、地区農業振興推進協議会、酪農研究会及び香川町養鶏組合に対する補助については、合併年度及びこれに続く3年度について、実施する。	

行政制度等現況調書・調整方針

協定項目	24 - 15 農林水産関係事業	
分類	農業団体等育成事業	
現 況		
項 目	高 松 市	香 川 町
4 農業機械銀行受託者機械導入補助金	該当なし。	(目的) 農業機械銀行(旧JA香川支部事務局)に登録された組合員の機械取得に対し助成 (補助率) 20%以内
5 営農施設等整備事業補助金	該当なし。	(目的) 地域農業集団、農業共同組合、農業法人、認定農業者等について、農家施設等の整備に要する経費を助成 (補助率) 20%以内(1事業160万円を限度)
6 地区農業振興推進協議会	該当なし。	(名称) 地区農業振興推進協議会(川東・浅野・大野・東谷) (目的) 総合的な地域農業振興を図る。 (組織) 85名 (補助金) 地区農業振興推進協議会での研修活動に対し助成。 [平成15年度実績 300,000円] (報償金) 委員手当として1人3,000円を支出。

部 会 名	産 業
-------	-----

問 題 点 ・ 課 題

対 応 策

調 整 案

行政制度等現況調書・調整方針

協定項目	24 - 15 農林水産関係事業	
分類	農業団体等育成事業	
現 況		
項 目	高 松 市	香 川 町
7 酪農研究会	該当なし。	(目的) 乳質改善等による酪農経営の改善に資する。 (組織) 9名 (活動内容) 最新の設備と高い生産技術での品質管理をするため、視察研修を実施している。 (補助金) [平成15年度実績 35,000円]
8 香川町養鶏組合	該当なし。	(目的) 組合員の養鶏経営の向上を図るとともに会員相互の親睦を深める。 (組織) 6名 (活動内容) 経営及び環境保全についての研究、ならびに講習・講演会を実施し併せて視察研修を実施している。 (補助金) [平成16年度予算 62,000円]

部 会 名	産 業
-------	-----

問 題 点 ・ 課 題

対 応 策

調 整 案

行政制度等現況調書・調整方針

協定項目		24 - 15 農林水産関係事業		部 会 名	産 業
分 類		園芸団体育成事業			
		現 況		問 題 点 ・ 課 題	
項 目	高 松 市	香 川 市	川 町		
1 園芸特産振興協議会	<p>(目的) 高松市内の園芸特産の振興・発展を図る。</p> <p>(組織) JA香川県役職員、生産者、東讃農業改良普及センター職員、市職員</p> <p>(補助額) 800,000円(平成15年度実績)</p> <p>(活動内容) 共進会・品評会の開催、視察研修会の開催、展示会(高松市園藝展)の開催、市内園芸産物のPR活動、農業体験事業の実施</p>	該当なし。		補助団体に差異がある。	
2 柑橘共同選果場	<p>(目的) 果樹産地(特に柑橘)銘柄高揚のため、生産組織・生産基盤の強化拡大を図る。</p> <p>(組織) JA香川県</p> <p>(補助額) 325,000円(平成15年度実績)</p> <p>(活動内容) 柑橘代表者会の開催、柑橘品質調査の実施、産地体質強化のための会議開催</p>	該当なし。		<p>対 応 策</p> <p>・香川町内の花卉生産者については、高松市の花卉研究会への加入を促す。 ・香川町が実施している園芸団体に対する補助については、合併年度及びこれに続く3年度について、実施する。 なお、その後の対応については、全市的観点から見直しを行う中で、適切に対応することとする。</p>	
3 植木盆栽センター	<p>(目的) 盆栽植木の普及と品質向上による有利販売を図るため、盆栽祭り等を通じた盆栽産地を育成する。</p> <p>(組織) 香川県鬼無植木盆栽センター(盆栽生産者)</p> <p>(補助額) 410,000円(平成15年度実績)</p> <p>(活動内容) 鬼無盆栽植木まつりの開催、盆栽PR行事の実施</p>	該当なし。		<p>調 整 案</p> <p>高松市の制度に統一する。 ただし、香川町が実施している園芸団体に対する補助については、合併年度及びこれに続く3年度について、実施する。</p>	

行政制度等現況調書・調整方針

協定項目	24 - 15 農林水産関係事業	
分類	園芸団体育成事業	
現 況		
項目	高 松 市	香 川 町
4 葉たばこ共同施設利用組合	<p>(目的) 良質乾燥葉たばこの生産と乾燥経費の軽減を図る。</p> <p>(組織) 葉たばこ生産者</p> <p>(補助額) 246,000円(平成15年度実績)</p> <p>(活動内容) 葉たばこ共同乾燥施設の運営</p>	<p>該当なし。</p>
5 花卉研究会	<p>(目的) 地域や情勢に適した品種・品目を選定・導入し、特色ある花卉産地の育成を図る。</p> <p>(組織) 高松市内の花弁生産者</p> <p>(補助額) 492,000円(平成15年度実績)</p> <p>(活動内容) 新品種導入試験、先進地視察研修</p>	<p>(目的) 栽培技術の向上と各生産地の情報収集をし、花卉生産者の生産体制及び販売体制の強化を図る。</p> <p>(組織) 香川町内の花卉生産者</p> <p>(補助額) 240,000円(平成15年度実績)</p> <p>(活動内容) 先進地視察研修、生産計画及び流通に関する協議</p>
6 香川県農業協同組合 香川支部 苺部会	<p>該当なし。</p>	<p>(目的) 苺部会の振興を図るとともに、苺栽培経営の近代化と会員の親睦を図る。</p> <p>(組織) JA香川県の組合員で苺栽培者</p> <p>(補助額) 350,000円(平成15年度実績)</p> <p>(活動内容) 市場視察研修会、生産技術講習会</p>

部 会 名	産 業
-------	-----

問 題 点 ・ 課 題

対 応 策

調 整 案

行政制度等現況調査・調整方針

協定項目	24 - 15 農林水産関係事業	
分類	園芸団体育成事業	
現 況		
項 目	高 松 市	香 川 町
7 香川県農業協同組合 香川支部 桃部会	該当なし。	(目的) 桃作の振興を図るとともに、桃作経営の近代化と会員の親睦を図る。 (組織) JA香川県の組合員で桃園を経営する者 (補助額) 172,000円(平成15年度実績) (活動内容) 定例講習会の開催、出荷協議会、目ならし会の開催、果実品評会の実施、視察研修会の開催
8 香川県農業協同組合 香川支部 ブドウ部会	該当なし。	(目的) ぶどう作の振興を図るとともに、ぶどう栽培経営の近代化と会員の親睦を図る。 (組織) JA香川県の組合員で販売のために、ぶどう栽培を経営する者 (補助額) 100,000円(平成15年度実績) (活動内容) 現地講習会の実施、出荷講習会の実施、視察研修会の開催
9 香川県農業協同組合 香川支部 柿部会	該当なし。	(目的) 柿作の振興を図るとともに、柿作経営の近代化と会員の親睦を図る。 (組織) JA香川県の組合員で販売のために柿園を経営し、全量出荷賛同者 (補助額) 52,000円(平成15年度実績) (活動内容) 定例講習会の開催、出荷協議会、目ならし会の開催、生産・販売委員会による研究、視察研修会の開催

部 会 名	産 業
-------	-----

問 題 点 ・ 課 題

対 応 策

調 整 案

行政制度等現況調書・調整方針

協定項目	24 - 15 農林水産関係事業	
分類	園芸団体育成事業	
現 況		
項 目	高 松 市	香 川 町
10 香川県農業協同組合 香川支部青ネギ部会	該当なし。	(目的) 青ネギ部会の振興を図るとともに、ネギ栽培経営の近代化と会員の親睦を図る。 (組織) JA香川県の組合員で、販売のためにネギを栽培しこの部会の目的に賛同する者 (補助額) 30,000円〔平成15年度実績〕 (活動内容) 定例講習会の開催、出荷協議会の開催、視察研修会の開催
11 香川県農業協同組合 香川支部ミニトマト部会	該当なし。	(目的) ミニトマトの振興を図るとともに、ミニトマト栽培経営の近代化と会員の親睦を図る。 (組織) JA香川県の組合員で、販売のためにミニトマトを栽培しこの部会の目的に賛同する者。 (補助額) 30,000円〔平成15年度実績〕 (活動内容) 定例講習会の開催、販売に関する研究、視察研修会の開催

部 会 名	産 業
-------	-----

問 題 点 ・ 課 題

対 応 策

調 整 案



行政制度等現況調書・調整方針

協定項目	24 - 15 農林水産関係事業	
分類	有害鳥獣駆除事業	
現 況		
項目	高 松 市	香 川 町
1 補助事業	(目的) イノシシ等による農林産物の被害を防除し、農林業の保護と育成を図る。 (内容) 指定された期間中にイノシシまたはサルを捕獲したものに、10,000円/頭(県5,000円、市5,000円)の補助金を交付している。	高松市と同じ。
2 市・町単独事業	該当なし。	(目的) イノシシ等から農林産物の被害を防除する。 (事業名) 有害鳥獣駆除対策補助事業 (事業内容) イノシシ等捕獲団体に対し活動助成金を交付 (補助団体名) 香川県猟友会香川支部 (活動内容) イノシシ等の捕獲 (補助金額) 100,000円/年

部 会 名	産 業
-------	-----

問題点・課題
高松市では、単独事業を実施していない。

対応策
高松市の制度に統一する。 ただし、香川町が実施している有害鳥獣駆除対策補助事業に対する補助については、合併年度及びこれに続く3年度に限り、実施する。

調整案
高松市の制度に統一する。 ただし、香川町が実施している有害鳥獣駆除対策補助事業に対する補助については、合併年度及びこれに続く3年度に限り、実施する。

行政制度等現況調書・調整方針

協定項目	24 - 15 農林水産関係事業	
分類	森林組合等育成事業	
現 況		
項目	高 松 市	香 川 町
1 補助団体	香川東部森林組合	造林事業実施協業体
2 目的	森林資源の培養と、山村地域の振興、森林の持つ公益的機能を増進するため、東部森林組合の育成を図る。	適正な森林造成を計画的、効果的に推進し、総合的な資源としての森林の培養と生産力の増大を図るとともに、本造林事業体の構成員の社会的、経済的地位の向上に資することを目的とする。
3 内容	香川東部森林組合の健全運営と、健全な森林づくりのため、補助を実施している。 ・森林組合作業班員確保対策補助 ・森林巡視補助	造林事業者の組織をつくり計画的造林を行うため協業体を設立し、事業を行っており3年に1回の研修に対し補助金を支出している。
4 補助額	600,000円 (平成15年度実績)	100,000円 (平成15年度実績)

部 会 名	産 業
-------	-----

問 題 点 ・ 課 題
補助団体、補助目的、内容及び補助額に差異がある。

対 応 策
高松市の制度に統一する。 なお、香川町の造林事業実施協業体については、合併時まで、塩江町森林組合または香川東部森林組合への加入を促すものとする。

調 整 案
高松市の制度に統一する。

行政制度等現況調書・調整方針

協定項目	24 - 15 農林水産関係事業	
分類	林道整備事業	
現 況		
項目	高 松 市	香 川 町
1 路線数等	(認定林道) 20 路線 (延長) 21 km	(認定林道) 8 路線 (延長) 5.7 km
2 県費補助事業	(目的) 国庫補助事業の採択を受けない路線について事業を実施する。 〔平成15年度実績〕 開設事業 1 路線 〔平成16年度予定〕 開設事業 1 路線(平成15年度より継続)	(目的) 高松市と同じ。 〔平成15年度実績〕 復旧工事 1 路線 〔平成16年度予定〕 復旧工事 1 路線
3 市・町単独事業	除草及び凍結防止剤の設置等を実施している。	高松市と同じ。

部 会 名	産 業
-------	-----

問 題 点 ・ 課 題

対 応 策

調 整 案
香川町の林道については、高松市の林道として引き継ぐ。

行政制度等現況調書・調整方針

協定項目	24 - 15 農林水産関係事業	
分類	農林施設	
	現 況	
項目	高 松 市	香 川 町
1 農村環境改善センター	該当なし。	<p>(名称) 香川町農村環境改善センター</p> <p>(目的) 農業経営及び住民の生活改善の合理化、健康増進及び地域連帯感の高揚を図る。</p> <p>(概要) ・昭和53年度農村環境改善センター事業により設置</p> <p>・敷地面積 2,740.9㎡ ・延床面積 1,201.6㎡ ・構造 鉄筋コンクリート造、集会室(2室)、農事研修室(2室)、調理実習室、大ホール</p> <p>(設置時期) 昭和54年6月</p> <p>(使用料) 目的内の使用 大ホール 軽スポ - ツ260円/1h その他の室 無料</p> <p>目的外の使用</p> <p>・大ホール 会議、研修会等 3,150円/1h ・集会室 " 1,050円/1h ・農事研修室 " 1,570円/1h ・調理実習室 調理実習 520円/1h</p>

部 会 名	産 業
-------	-----

問 題 点 ・ 課 題

対 応 策

調 整 案
香川町の農林施設については、高松市に引き継ぐ。

行政制度等現況調書・調整方針

協定項目	24 - 15 農林水産関係事業	
分類	農林施設	
	現 況	
項目	高 松 市	香 川 町
2 浅野集落研修センター	該当なし。	<p>(名称) 浅野地区集落研修センター</p> <p>(目的) 住民の豊かな心の育成と農業生産技術の研修、健康の増進、生活文化の増進に寄与する。</p> <p>(概要) 昭和61年度新農業構造改善事業で設置</p> <p>・敷地面積 522.32㎡ ・延床面積 157.04㎡ ・構造 鉄骨CP型枠ブロック造モルタル瓦葺</p> <p>(設置時期) 昭和61年12月</p> <p>(使用料) 目的内の使用 無料</p> <p>目的外の使用 基本使用料金                  昼間 2,620円                  夜間 3,150円                  昼夜 5,770円</p>

部 会 名	産 業
-------	-----

問 題 点 ・ 課 題

対 応 策

調 整 案

行政制度等現況調書・調整方針

協定項目	24 - 15 農林水産関係事業	
分類	農林施設	
	現 況	
項目	高 松 市	香 川 町
3 丸山構造改善センター	該当なし。	<p>(名称) 丸山地区構造改善センター</p> <p>(目的) 住民の豊かな心の育成と農業生産技術の研修、健康の増進、生活文化の増進に寄与する。</p> <p>(概要) 平成2年度農業農村活性化農業構造改善モデル事業で設置</p> <ul style="list-style-type: none"> <li>・敷地面積 348.00㎡</li> <li>・延床面積 86.64㎡</li> <li>・構造 木造瓦葺平屋建</li> </ul> <p>(設置時期) 平成3年3月</p> <p>(使用料)</p> <p>目的内の使用 無料</p> <p>目的外の使用 基本使用料金</p> <ul style="list-style-type: none"> <li>昼間 2,620円</li> <li>夜間 3,150円</li> <li>昼夜 5,770円</li> </ul>

部 会 名	産 業
-------	-----

問 題 点 ・ 課 題

対 応 策

調 整 案

行政制度等現況調書・調整方針

協定項目	24 - 15 農林水産関係事業									
分類	農林施設									
	現 況									
項目	高 松 市	香 川 町								
4 安原多目的研修集会施設	該当なし。	<p>(名称) 安原多目的研修集会施設</p> <p>(目的) 農業生産技術及び生活文化の向上を図り、住民の健康増進と社会福祉及び地域連帯感の高揚を図ることを目的とする。</p> <p>(概要) 昭和63年度新農業構造改善事業で設置</p> <p>・敷地面積 1,835.00m<sup>2</sup> ・延床面積 494.80m<sup>2</sup> ・構造 鉄骨スレート一部コンクリート造</p> <p>(設置時期) 平成元年3月</p> <p>(使用料)</p> <table style="margin-left: 20px;"> <tr> <td>目的内の使用 大集会室</td> <td>260円/1h</td> </tr> <tr> <td>研修室</td> <td>無料</td> </tr> <tr> <td>目的外の使用 大集会室</td> <td>2,100円/1h</td> </tr> <tr> <td>研修室</td> <td>420円/1h</td> </tr> </table>	目的内の使用 大集会室	260円/1h	研修室	無料	目的外の使用 大集会室	2,100円/1h	研修室	420円/1h
目的内の使用 大集会室	260円/1h									
研修室	無料									
目的外の使用 大集会室	2,100円/1h									
研修室	420円/1h									

部 会 名	産 業
-------	-----

問 題 点 ・ 課 題

対 応 策

調 整 案

行政制度等現況調書・調整方針

協定項目	24 - 15 農林水産関係事業											
分類	農林施設											
	現 況											
項目	高 松 市	香 川 町										
5 高齢者活動促進センター	該当なし。	<p>(名称) 香川町高齢者活動促進センター</p> <p>(目的) 農業生産技術の研修、健康の増進、生活文化の振興、社会福祉の増進に寄与する。</p> <p>(概要) 平成8年度農村漁村高齢者いきがい発揮促進事業で設置</p> <ul style="list-style-type: none"> <li>・敷地面積 517.00m<sup>2</sup></li> <li>・延床面積 203.10m<sup>2</sup></li> <li>・構造 鉄骨造平屋建 会議室、研修室、調理実習室 健康相談室</li> </ul> <p>(設置時期) 平成9年3月</p> <p>(使用料)</p> <table style="margin-left: 20px;"> <tr> <td>目的内の使用</td> <td>無料</td> </tr> <tr> <td>目的外の使用</td> <td>基本使用料金</td> </tr> <tr> <td></td> <td>昼間 2,620円</td> </tr> <tr> <td></td> <td>夜間 3,150円</td> </tr> <tr> <td></td> <td>昼夜 5,770円</td> </tr> </table>	目的内の使用	無料	目的外の使用	基本使用料金		昼間 2,620円		夜間 3,150円		昼夜 5,770円
目的内の使用	無料											
目的外の使用	基本使用料金											
	昼間 2,620円											
	夜間 3,150円											
	昼夜 5,770円											

部 会 名	産 業
-------	-----

問 題 点 ・ 課 題

対 応 策

調 整 案



行政制度等現況調書・調整方針

協定項目	24 - 15 農林水産関係事業	
分類	農林施設	
現 況		
項目	高 松 市	香 川 町
6 農村公園	該当なし。	<p>(名称・設置時期・敷地面積)</p> <p>香川町立農村公園</p> <ul style="list-style-type: none"> <li>・伽羅土農村公園(昭和62年3月 1,650㎡)</li> <li>・流田農村公園(平成元年3月 543㎡)</li> <li>・岡の上農村公園(平成2年3月 351㎡)</li> <li>・宮の前農村公園(平成3年3月 561㎡)</li> <li>・梅ヶ井農村公園(平成3年3月 584㎡)</li> <li>・下谷農村公園(平成3年3月 425㎡)</li> <li>・光栄農村公園(平成8年3月 510㎡)</li> </ul> <p>(目的)</p> <p>農村居住者の健康増進と健全な心身の発達を促し、地域連帯感の高揚と親睦を図る交流の場とする。</p> <p>(概要)</p> <ul style="list-style-type: none"> <li>・農村総合整備モデル事業で昭和61年から平成2年までで6ヶ所設置</li> <li>・光栄農村公園は、平成7年度に中山間地域総合整備事業で設置</li> </ul> <p>(使用料)</p> <p>無料</p>

部 会 名	産 業
-------	-----

問 題 点 ・ 課 題

対 応 策

調 整 案

行政制度等現況調書・調整方針

協定項目	24 - 15 農林水産関係事業	
分類	農林施設	
現 況		
項目	高 松 市	香 川 町
7 田渡池自然公園	該当なし。	<p>(名称) 田渡池自然公園</p> <p>(目的) 利用者の健康増進と健全な心身の発達を促し、連帯感の高揚と親睦を図る交流の場</p> <p>(概要) 平成4年度利活用保全施設整備事業で設置</p> <p>・敷地面積 5,200㎡ ・附带施設 遊歩道L=714m、吾妻屋1棟、フェンスL=1,039m、展望台1棟、ベンチ6個、給水施設1式</p> <p>(設置時期) 平成6年1月</p> <p>(使用料) 無料</p>

部 会 名	産 業
-------	-----

問 題 点 ・ 課 題

対 応 策

調 整 案

行政制度等現況調書・調整方針

協定項目	24 - 15 農林水産関係事業	
分類	農林施設	
現 況		
項目	高 松 市	香 川 町
8 龍満池親水公園	該当なし。	<p>(名称) 龍満池親水公園</p> <p>(目的) 龍満池の水質、景観の確保、住民の身近な親水施設として、水路やため池の水質浄化や水質保全について、住民意識の高揚を図り、ふれあいの場を提供する。</p> <p>(概要) 平成12、13年度地域用水環境整備事業で設置</p> <p>・敷地面積 3,300㎡ ・附帯施設 遊歩道L=240m、親水水路、水質浄化施設、便所、駐車場</p> <p>(設置時期) 平成14年3月</p> <p>(使用料) 無料</p>

部 会 名	産 業
-------	-----

問 題 点 ・ 課 題

対 応 策

調 整 案

行政制度等現況調書・調整方針

協定項目	24 - 15 農林水産関係事業	
分類	ふるさと物産まつり振興事業	
	現 況	
項目	高 松 市	香 川 町
1. ふるさと物産まつり	該当なし。	<p>(名称) ふるさと物産まつり</p> <p>(目的及び活動内容) 地産地消の一環として、毎年11月、香川町総合体育館において、ふるさと物産まつりを開催し、香川町の特産品等のPR活動を行っている。</p> <p>(組織) ふるさと物産まつり実行委員会</p> <p>(補助額) 985千円(平成15年度実績)</p>

部 会 名	産 業
-------	-----

問 題 点 ・ 課 題
高松市では、事業を実施していない。

対 応 策
香川町のふるさと物産まつりについては、現行のとおり実施する。

調 整 案
香川町のふるさと物産まつりについては、現行のとおり実施する。

行政制度等現況調書・調整方針

協定項目	24 - 15 農林水産関係事業	
分類	水産振興	
現 況		
項目	高 松 市	香 川 町
1 重要稚仔放流事業	<p>(目的) 瀬戸内海漁業の振興を図るため、放流事業を実施している。</p> <p>(放流魚種) ペラ種苗1,303kg</p> <p>(事業費) 1,953千円 (県1/2,市2/5の補助)</p> <p>(内容) 高松市瀬戸内漁業協同組合実施の放流事業に対し補助金を交付する。</p>	該当なし。
2 水産団体育成事業	<p>(目的) 水産団体の事業活動の充実強化を図り、水産業の振興を図る。</p> <p>(団体) 高松市漁業協同組合連絡協議会 高松地区海苔養殖研究会 漁業後継者クラブ(5団体) 高松地区底曳網協議会</p> <p>(事業費) 2,610千円</p> <p>(内容) 水産団体の年間事業活動に対し2分の1以内を補助している。</p>	該当なし。

部 会 名	産 業
-------	-----

問 題 点 ・ 課 題

対 応 策

調 整 案
高松市の制度を適用する。

行政制度等現況調書・調整方針

協定項目	24 - 15 農林水産関係事業		部 会 名	産 業
分 類	水産振興			
現 況				
項 目	高 松 市	香 川 町	問 題 点 ・ 課 題	
3 水産増養殖事業	<p>(目的) 沿岸漁業の振興を図るため、増養殖事業を実施している。</p> <p>(増養殖種等)</p> <p>【のり養殖冷凍予備網】 2,800枚〔平成15年度実績〕 事業主体:高松地区海苔養殖研究会</p> <p>【わかめ養殖種系】 620m〔平成15年度実績〕 事業主体:女木島・男木島・下笠居漁業協同組合</p> <p>【あわび種苗】 10,200個〔平成15年度実績〕 事業主体:女木島・男木島漁業協同組合</p> <p>【くるまえばい種苗】 10万尾〔平成15年度実績〕 事業主体:高松地区底曳網協議会</p>	該当なし。		
			対 応 策	
			調 整 案	

行政制度等現況調書・調整方針

協定項目	24 - 15 農林水産関係事業	
分類	農業経営者協議会	
	現 況	
項目	高 松 市	香 川 町
1 農業経営者協議会	該当なし	<p>(名称) 香川町農業経営者協議会</p> <p>(目的及び経緯) 香川県農業会議の呼びかけにより、香川町農業委員会が事務局となり、効率的かつ安定的な農業経営を目指す経営者の地位の向上を図り、農業経営の健全な発展を期することを目的に設立された協議会の運営及び活動に対し補助金を支出している。</p> <p>(事業) ・会員相互の連絡(交流)強化 ・効率的かつ安定的な農業経営の確立、発展に必要な農政上の諸対策 ・効率的かつ安定的な農業経営の経営管理 ・効率的かつ安定的な農業経営確立のための調査、研究及び啓蒙普及 ・その他</p> <p>(構成) 33人</p> <p>(補助額) 150,000円(平成15年度実績)</p>

部 会 名	農 業 委 員 会
-------	-----------

問 題 点 ・ 課 題
香川町は、農業経営者協議会へ町単独事業として補助している。

対 応 策
香川町農業経営者協議会の活動に対する補助については、合併年度及びこれに続く3年度について、実施する。 なお、その後の対応については、改めて検討するものとする。

調 整 案
香川町農業経営者協議会の活動に対する補助については、合併年度及びこれに続く3年度について、実施する。

行政制度等現況調書・調整方針

協定項目	24 - 15 農林水産関係事業	
分類	土地改良事業	
	現 況	
項 目	高 松 市	香 川 市 町
1 事業主体	土地改良区(29団体) 共同施行体(17団体)	香川町 土地改良区(5団体) 共同施行体
2 国・県等補助事業	高松市土地改良事業補助規程及び実施要領に基づき、土地改良区等に対して補助金の交付をしている。  県営土地改良事業 事業の補助率 国 45～55% 県 25～33% 市 12～25% 地元 5%  団体営土地改良事業 事業の補助率 国 30～50% 県 10～25% 市 20～30% 地元 5～10%  単独県費補助土地改良事業 事業の補助率 県 50% 市 25～45% 地元 5～25%	香川町土地改良事業補助規程及び実施要領に基づき、土地改良区等に対して補助金の交付をしている。  県営土地改良事業 事業の補助率 国 45～55% 県 25～33% 町 12～25% 地元 7%  団体営土地改良事業 事業の補助率 国 30～50% 県 10～25% 町 補助残の40% 地元 10～20%  単独県費補助土地改良事業 事業の補助率 県 50% 町 20% 地元 30%
3 市・町単独事業	高松市土地改良事業補助規程及び実施要領に基づき、補助金の交付をしている。 事業の補助率 市 85～100% 地元 0～15%	香川町土地改良事業補助規程及び実施要領に基づき、補助金の交付をしている。 事業の補助率 町 40% 地元 60%
4 農道管理支援制度	土地改良区等に対して、農道路面補修用資材として原材料(花崗土、砕石、コンクリート、ブロック等)を支給している。 農道舗装については、土地改良区等からの申請で土地改良課を経由して道路課で舗装している。	香川町道路愛護会(町内18名委員委嘱)に対して、年2,500,000円補助し、年1回9月頃、花崗土を地元管理の農道に、補修用に搬入後、農道舗装を実施している。

部 会 名	産 業
-------	-----

問 題 点 ・ 課 題
・事業主体に差異がある。 ・国、県等補助事業及び市・町単独事業に差異がある。

対 応 策
高松市の制度に統一する。

調 整 案
高松市の制度に統一する。



行政制度等現況調書・調整方針

協定項目	24 - 15 農林水産関係事業	
分類	土地改良区等運営補助制度	
現 況		
項目	高 松 市	香 川 町
1 土地改良区等 運営補助事業	管内29土地改良区の育成指導及び土地改良区の 統廃合の整備推進を目的とした高松市土地改良区 連合会に運営費補助として支出している。 平成15年度 3,000,000円	町内3土地改良区に対して、運営・管理業務の円 滑化を図るため、補助金を支出している。 平成15年度 2,808,000円

部 会 名	産 業
-------	-----

問 題 点 ・ 課 題
補助制度に差異がある。

対 応 策
高松市の制度に統一する。 香川町の土地改良区については、合併 時まで高松市土地改良区連合会への加 入を促すものとする。

調 整 案
高松市の制度に統一する。

行政制度等現況調書・調整方針

協定項目	24 - 15 農林水産関係事業	
分類	農林漁業公庫資金償還金	
現 況		
項目	高 松 市	香 川 町
1 事業名	該当なし。	非補助融資土地改良事業 (町が事業主体となり、農林漁業資金の融資を受けて実施した事業) 農道 中川原線(L=150m W=5.0m) " 宮中中川原線(L=200m W=4.0m) " 開神線(L=400m W=4.0m)
2 償還金		償還期間 平成17年度～21年度 償還金 33,762千円

部 会 名	産 業
-------	-----

問 題 点 ・ 課 題
高松市では、農林漁業公庫資金償還金制度を実施していない。

対 応 策
償還金については、高松市が引き継ぐものとする。

調 整 案
償還金については、高松市が引き継ぐものとする。

行政制度等現況調査・調整方針

協定項目	24 - 15 農林水産関係事業	
分類	地籍調査事業	
	現 況	
項目	高 松 市	香 川 町
1 調査事業	<p>(目的) 国土の開発及び保全並びにその利用の高度化に資するとともに、あわせて地籍の明確化を図る。</p> <p>(実施期間) 昭和39年～昭和54年 ・調査済面積 173.50km<sup>2</sup></p>	該当なし。
2 地籍管理	<p>(地籍図の修正) 平成11年度に作成した修正マニュアルに従い、修正登記の事務を行なっている。</p>	

部 会 名	産 業
-------	-----

問 題 点 ・ 課 題

対 応 策

調 整 案
高松市の制度を適用する。

行政制度等現況調査・調整方針

協定項目	24 - 15 農林水産関係事業	
分類	中央卸売市場運営事業	
	現 況	
項 目	高 松 市	香 川 町
1 施設	<p>(名称) 高松市中央卸売市場(管理棟・青果棟・水産物棟・加工水産物等棟・花き棟など) (土地) 延べ:79,526㎡ (建物) ・ 管理棟 2,455㎡・青果棟 16,457㎡ ・ 水産物棟 11,731㎡・加工水産物棟ほか 6,860㎡ ・ 花き棟 3,306㎡ (概要) 中央卸売市場は、野菜、果実、魚類、花き等の生鮮食料品等の卸売のため開設される市場であって、卸売場、駐車場その他生鮮食料品等の取引及び荷さばきに必要な施設を設け開場している。</p>	該当なし。
2 事業	<p>(業務) 卸売市場法、高松市中央卸売市場業務条例及び同施行規則等に基づいて、施設の維持・管理と業務の許認可をはじめ、適正な取引が行われるよう指導・監督する。 (業者数) ・ 青果部 卸業者 2・仲卸業者 18・売買参加者 84 ・ 水産物部 卸業者 2・仲卸業者 16・売買参加者 118 ・ 花き部 卸業者 1・仲卸業者 1・売買参加者 173 ・ 関連事業者 第1種関連事業者 6・第2種関連事業者 32</p>	

部 会 名	産 業
-------	-----

問 題 点 ・ 課 題

対 応 策

調 整 策
高松市の制度を適用する。

「建設関係事業について」に関する資料

用途地域について	88
屋外広告物規制について	89
建築指導について	90～92
開発指導について	93～94
建築物等検査について	95～96
確認申請審査について	97
都市公園等について	98～99
ちびっこ広場について	100
緑化事業について	101
花いっぱい推進事業について	102～103
緑の基本計画について	104
市・町道路等について	105
道路維持管理について	106
道路愛護団体について	107
道路新設改良について	108
急傾斜地崩壊対策事業について	109
水防対策について	110
市・町営住宅について	111～112
特定優良賃貸住宅制度について	113
高齢者向け優良賃貸住宅制度について	114

行政制度等現況調査・調整方針

協定項目	24-16 建設関係事業																																																																																																																																
分類	用途地域																																																																																																																																
	現 況																																																																																																																																
項目	高 松 市		香 川 町																																																																																																																														
1 概要	<p>平成16年5月17日に、線引き(市街化区域と市街化調整区域の区分)廃止と併せ、高松広域都市計画区域(高松市、牟礼町、三木町、香川町、香南町、国分寺町、綾南町)に再編した。この再編により、高松市の都市計画区域は、島嶼部と山田地区の4町(西・東植田町、菅沢町、池田町)を除く、16,195haが都市計画区域となった。</p> <p>このうち、旧市街化区域(4,754ha)については、良好な市街地環境の形成や都市における住居・商業・工業などの適正な配置による機能的な都市活動の確保を目的として、建物の用途や容積率・建蔽率・高さなどの形態を誘導する用途地域を指定している。</p>		<p>昭和59年9月1日に、香川町都市計画区域として町の一部を都市計画区域に当初指定し、平成16年5月17日の都市計画区域の見直しにより、高松広域都市計画区域(高松市、牟礼町、三木町、香川町、香南町、国分寺町、綾南町)に再編された。</p> <p>このうち451.5haについては、良好な市街地環境の形成や都市における住居・商業・工業などの適正な配置による機能的な都市活動の確保を目的として、建物の用途や容積率・建蔽率・高さなどの形態を誘導する用途地域を指定している。</p>																																																																																																																														
2 種類	<table border="1"> <thead> <tr> <th>種 類</th> <th>面積 (ha)</th> <th>容積率 (%)</th> <th>建ぺい率 (%)</th> </tr> </thead> <tbody> <tr> <td rowspan="3">第一種低層住居専用地域</td> <td>4.2</td> <td>60以下</td> <td>40以下</td> </tr> <tr> <td>22.2</td> <td>80 "</td> <td>50 "</td> </tr> <tr> <td>381.1</td> <td>100 "</td> <td>60 "</td> </tr> <tr> <td>第二種低層住居専用地域</td> <td>83.8</td> <td>150 "</td> <td>60 "</td> </tr> <tr> <td>第一種中高層住居専用地域</td> <td>718.8</td> <td>200 "</td> <td>60 "</td> </tr> <tr> <td>第二種中高層住居専用地域</td> <td>316.6</td> <td>200 "</td> <td>60 "</td> </tr> <tr> <td>第一種住居地域</td> <td>903.4</td> <td>200 "</td> <td>60 "</td> </tr> <tr> <td>第二種住居地域</td> <td>286.1</td> <td>200 "</td> <td>60 "</td> </tr> <tr> <td>準住居地域</td> <td>35.4</td> <td>200 "</td> <td>60 "</td> </tr> <tr> <td rowspan="5">近隣商業地域</td> <td>86.5</td> <td>200 "</td> <td>80 "</td> </tr> <tr> <td>274.2</td> <td>300 "</td> <td>80 "</td> </tr> <tr> <td>1.2</td> <td>200 "</td> <td>80 "</td> </tr> <tr> <td>140.9</td> <td>400 "</td> <td>80 "</td> </tr> <tr> <td>55.7</td> <td>500 "</td> <td>80 "</td> </tr> <tr> <td rowspan="4">商業地域</td> <td>3.6</td> <td>600 "</td> <td>80 "</td> </tr> <tr> <td>1.7</td> <td>700 "</td> <td>80 "</td> </tr> <tr> <td>7.5</td> <td>800 "</td> <td>80 "</td> </tr> <tr> <td>863.2</td> <td>200 "</td> <td>60 "</td> </tr> <tr> <td>準工業地域</td> <td>144.5</td> <td>200 "</td> <td>60 "</td> </tr> <tr> <td>工業地域</td> <td>155.8</td> <td>200 "</td> <td>60 "</td> </tr> <tr> <td>工業専用地域</td> <td></td> <td></td> <td></td> </tr> <tr> <td>合 計</td> <td>4,754</td> <td></td> <td></td> </tr> </tbody> </table>	種 類	面積 (ha)	容積率 (%)	建ぺい率 (%)	第一種低層住居専用地域	4.2	60以下	40以下	22.2	80 "	50 "	381.1	100 "	60 "	第二種低層住居専用地域	83.8	150 "	60 "	第一種中高層住居専用地域	718.8	200 "	60 "	第二種中高層住居専用地域	316.6	200 "	60 "	第一種住居地域	903.4	200 "	60 "	第二種住居地域	286.1	200 "	60 "	準住居地域	35.4	200 "	60 "	近隣商業地域	86.5	200 "	80 "	274.2	300 "	80 "	1.2	200 "	80 "	140.9	400 "	80 "	55.7	500 "	80 "	商業地域	3.6	600 "	80 "	1.7	700 "	80 "	7.5	800 "	80 "	863.2	200 "	60 "	準工業地域	144.5	200 "	60 "	工業地域	155.8	200 "	60 "	工業専用地域				合 計	4,754			<table border="1"> <thead> <tr> <th>種 類</th> <th>面積(ha)</th> <th>容積率(%)</th> <th>建ぺい率(%)</th> </tr> </thead> <tbody> <tr> <td>第一種低層住居専用地域</td> <td>27.1</td> <td>100以下</td> <td>60以下</td> </tr> <tr> <td>第二種低層住居専用地域</td> <td>65.5</td> <td>200 "</td> <td>60 "</td> </tr> <tr> <td>第二種中高層住居専用地域</td> <td>75.2</td> <td>200 "</td> <td>60 "</td> </tr> <tr> <td>第一種住居地域</td> <td>67.4</td> <td>200 "</td> <td>60 "</td> </tr> <tr> <td>第二種住居地域</td> <td>69.6</td> <td>200 "</td> <td>60 "</td> </tr> <tr> <td>準住居地域</td> <td>22.1</td> <td>200 "</td> <td>60 "</td> </tr> <tr> <td>近隣商業地域</td> <td>34.8</td> <td>200 "</td> <td>80 "</td> </tr> <tr> <td>準工業地域</td> <td>73.2</td> <td>200 "</td> <td>60 "</td> </tr> <tr> <td>工業地域</td> <td>16.6</td> <td>200 "</td> <td>60 "</td> </tr> <tr> <td>合 計</td> <td>451.5</td> <td></td> <td></td> </tr> </tbody> </table>	種 類	面積(ha)	容積率(%)	建ぺい率(%)	第一種低層住居専用地域	27.1	100以下	60以下	第二種低層住居専用地域	65.5	200 "	60 "	第二種中高層住居専用地域	75.2	200 "	60 "	第一種住居地域	67.4	200 "	60 "	第二種住居地域	69.6	200 "	60 "	準住居地域	22.1	200 "	60 "	近隣商業地域	34.8	200 "	80 "	準工業地域	73.2	200 "	60 "	工業地域	16.6	200 "	60 "	合 計	451.5		
種 類	面積 (ha)	容積率 (%)	建ぺい率 (%)																																																																																																																														
第一種低層住居専用地域	4.2	60以下	40以下																																																																																																																														
	22.2	80 "	50 "																																																																																																																														
	381.1	100 "	60 "																																																																																																																														
第二種低層住居専用地域	83.8	150 "	60 "																																																																																																																														
第一種中高層住居専用地域	718.8	200 "	60 "																																																																																																																														
第二種中高層住居専用地域	316.6	200 "	60 "																																																																																																																														
第一種住居地域	903.4	200 "	60 "																																																																																																																														
第二種住居地域	286.1	200 "	60 "																																																																																																																														
準住居地域	35.4	200 "	60 "																																																																																																																														
近隣商業地域	86.5	200 "	80 "																																																																																																																														
	274.2	300 "	80 "																																																																																																																														
	1.2	200 "	80 "																																																																																																																														
	140.9	400 "	80 "																																																																																																																														
	55.7	500 "	80 "																																																																																																																														
商業地域	3.6	600 "	80 "																																																																																																																														
	1.7	700 "	80 "																																																																																																																														
	7.5	800 "	80 "																																																																																																																														
	863.2	200 "	60 "																																																																																																																														
準工業地域	144.5	200 "	60 "																																																																																																																														
工業地域	155.8	200 "	60 "																																																																																																																														
工業専用地域																																																																																																																																	
合 計	4,754																																																																																																																																
種 類	面積(ha)	容積率(%)	建ぺい率(%)																																																																																																																														
第一種低層住居専用地域	27.1	100以下	60以下																																																																																																																														
第二種低層住居専用地域	65.5	200 "	60 "																																																																																																																														
第二種中高層住居専用地域	75.2	200 "	60 "																																																																																																																														
第一種住居地域	67.4	200 "	60 "																																																																																																																														
第二種住居地域	69.6	200 "	60 "																																																																																																																														
準住居地域	22.1	200 "	60 "																																																																																																																														
近隣商業地域	34.8	200 "	80 "																																																																																																																														
準工業地域	73.2	200 "	60 "																																																																																																																														
工業地域	16.6	200 "	60 "																																																																																																																														
合 計	451.5																																																																																																																																

部 会 名	都 市 開 発
-------	---------

問 題 点 ・ 課 題
用途地域の種類に差異がある。

対 応 策
高松市の制度に統一する。 ただし、香川町地域の用途地域については、現行のとおりとする。

調 整 案
高松市の制度に統一する。 ただし、香川町地域の用途地域については、現行のとおりとする。

行政制度等現況調書・調整方針

協定項目	24 - 16 建設関係事業	
分類	屋外広告物規制	
現 況		
項目	高 松 市	香 川 町
1 実施機関	中核市として、高松市が実施	香川県において、同様の業務を実施
2 概要	高松市屋外広告物条例に基づき、美観風致を維持し、公衆に対する危害を防止するために屋外広告物の許可等の規制事務を行っている。	
3 屋外広告物の種類	<ul style="list-style-type: none"> <li>・張り紙</li> <li>・屋上広告</li> <li>・消火栓標識添加</li> <li>・バス停標識表示</li> <li>・電柱(巻付)</li> <li>・電柱(添加)</li> <li>・突き出し広告</li> <li>・壁面広告</li> <li>・野立(広告板)</li> <li>・野立(広告塔)</li> </ul>	

部 会 名	都 市 開 発
-------	---------

問 題 点 ・ 課 題
実施機関に差異がある。

対 応 策
高松市の制度を適用するとともに、実施機関を香川県から高松市に移行する。

調 整 案
高松市の制度を適用する。

行政制度等現況調書・調整方針

協定項目	24 - 16 建設関係事業		部会名	都市開発
分類	建築指導			
	現 況			
項目	高 松 市	香 川 町		問 題 点 ・ 課 題
1 建築審査会の設置	(実施機関) 特定行政庁( )として、高松市が実施 (設置日) 昭和46年4月1日 (委員数) 7名 (内容) ・建築基準法第94条第1項の審査請求に対する採決についての議決 ・特定行政庁の諮問に応じて、建築基準法の施行に関する重要事項の調査・審議 ・建築基準法の施行に関する事項についての関係行政機関に対する建議	(実施機関) 香川県において、同様の業務を実施		・実施機関に差異がある。 ・香川町では、建築紛争調整委員を設置していない。 ・香川町では、狭あい道路拡幅整備(補助)及びその他建築に関する指導を実施していない。
2 建築紛争調整委員の設置	(設置日) 平成9年3月27日 (内容) 「高松市中高層建築物の建築に関する指導要綱」に基づき、紛争当事者が自主的な解決のための努力をしたにもかかわらず合意に至らなかったものについて、紛争当事者の双方から紛争の調整の申出があったときに紛争解決のための調停に関する事項について調査審議を行う。	該当なし。		対 応 策
				高松市の制度に統一するとともに、実施機関を香川県から高松市へ移行する。
3 各関係法に係る指導	(実施機関) 特定行政庁として、高松市が実施 (内容) 高齢者、身体障害者等が円滑に利用できる特定建築物の建築の促進に関する法律(ハートビル法)、建築物の耐震改修の促進に関する法律及びマンションの管理の適正化の推進に関する法律に基づき、指導を行っている。	(実施機関) 香川県において、同様の業務を実施		調 整 案
				高松市の制度に統一する。

特定行政庁とは、建築基準法において、独立の行政機関の性格を有する建築主事を置く地方公共団体の長を指す。

人口25万人以上の市及び建築主事を置くその他の市町村の区域については、当該自治体の長が、また、建築主事を置かない市町村の区域については、都道府県知事がこれに該当する。



行政制度等現況調査・調整方針

協定項目	24 - 16 建設関係事業	
分類	建築指導	
現 況		
項目	高 松 市	香 川 町
4 違法建築等の指導	<p>(実施機関) 特定行政庁として、高松市が実施</p> <p>(内容) 違反建築物の防止のため、建築監視員によるパトロールを行っている。 ・違反建築物に対する使用禁止、使用制限、是正、勧告、命令措置 ・毎年10月には高松市内一斉公開パトロールを実施</p>	<p>(実施機関) 香川県において、同様の業務を実施</p>
5 道路の相談指導	<p>(実施機関) 特定行政庁として、高松市が実施</p> <p>(内容) 建築基準法第42条の道路の定義に基づく調査位置付けを行うとともに、同条第2項に規定される幅員4m未満の道路について、高松市狭あい道路拡幅整備要綱に基づき、狭あい拡幅整備の協力を求めている。また、同法第44条関係の例外許可については、一定の基準を確保しているものについて建築基準法の道路位置付を行っている。</p>	<p>(実施機関) 香川県において、同様の業務を実施</p>
6 特殊建築物等の防災指導	<p>(実施機関) 特定行政庁として、高松市が実施</p> <p>(内容) 不特定多数の人が利用する特殊建築物の安全性の確保と適正な維持管理を図り、事故の発生を未然に防止するため、建築物の所有者、管理者に対し、防災指導を実施している。(年3回建築物防災週間時に立ち入り調査を実施)</p>	<p>(実施機関) 香川県において、同様の業務を実施</p>

部 会 名	都 市 開 発
-------	---------

問 題 点 ・ 課 題

対 応 策

調 整 案

行政制度等現況調書・調整方針

協定項目	24 - 16 建設関係事業	
分類	建築指導	
	現 況	
項目	高 松 市	香 川 市 町
7 建築許可事務	(実施機関) 特定行政庁として、高松市が実施 (内容) ・建築基準法第43条に規定される敷地と道路の間に水路、空地がある場合等の例外許可 ・建築基準法の建築制限の例外許可	(実施機関) 香川県において、同様の業務を実施
8 狭あい道路拡幅整備(補助)	(内容) 高松市狭あい道路拡幅整備要綱に基づき、建築基準法第42条第2項に規定される幅員4m未満の道路を、市民の理解と協力の下に、狭あい道路拡幅整備を促進し、良好な住環境を確保している。 ・後退した用地を市に寄附した場合は、後退に係る測量、分筆・所有権移転、登記費用については全額を助成 ・後退部分の門、塀などの撤去については一部を助成	該当なし。
9 かけ地近接等危険住宅移転事業	(内容) かけ地の崩壊の危険が著しい区域に建っている住宅(昭和49年以前に建築された住宅に限る。)の安全な場所への移転を促進するため、危険住宅の除去などと新たに建設・購入する経費に補助金を交付する。	高松市と同じ。
10 その他建築に関する指導	高松市建築基準法施行条例、高松市建築基準法施行細則、高松市旅館施設等の建築に関する指導要綱、高松市ワンルーム形式集合建築物に関する指導要綱、高松市中高層建築物の建築に関する指導要綱、高松市狭あい道路拡幅整備要綱に基づき、建築に関する指導を行っている。	該当なし。

部 会 名	都 市 開 発
-------	---------

問 題 点 ・ 課 題

対 応 策

調 整 案

行政制度等現況調書・調整方針

協定項目	24 - 16 建設関係事業	
分類	開発指導	
	現 況	
項目	高 松 市	香 川 町
1 開発審査会の設置	<p>(実施機関) 中核市として、高松市が実施 (設置日) 平成12年4月1日 (委員数) 5名 (内容) 都市計画法第81条第1項の規定に基づく監督処分に不服のある者からの審査請求について、その採決を行う。</p>	<p>(実施機関) 香川県において、同様の業務を実施</p>
2 開発指導	<p>(実施機関) 中核市として、高松市が実施 (内容) 都市計画法第33条の開発許可の基準及び高松市開発指導要綱や運用基準並びに香川県開発許可の手引き等の規定に基づき、開発指導を行っている。 (対象面積) ・都市計画区域 1,000㎡以上 ・都市計画区域外 1ha以上</p>	<p>(実施機関) 香川県において、1,000㎡以上の開発については同様の業務を実施している。 なお、町内での開発については香川町の宅地造成事業に関する指導要綱に基づき、開発指導(事前協議)を行っている。 (対象面積) ・都市計画区域 1,000㎡以上 1,000㎡未満で2戸以上 ・都市計画区域外 1ha以上</p>
3 開発行為等	<p>(実施機関) 中核市として、高松市が実施 (内容) 都市計画法第29条の規定に基づく一定規模以上の開発行為に対する開発許可制度 (許可基準) 最低敷地規模 用途地域 100㎡ 用途白地地域150㎡</p>	<p>(実施機関) 香川県において、同様の業務を実施  (許可基準) 最低敷地規模 都市計画区域 150㎡ 平成17年4月1日から開発許可事務(都市計画区域内の4.5ha未満)の権限委譲を県から受ける予定。</p>

部 会 名	都 市 開 発
-------	---------

問 題 点 ・ 課 題
<p>・実施機関に差異がある。 ・開発行為等の許可基準に差異がある。</p>

対 応 策
<p>高松市の制度に統一するとともに、実施機関を香川県から高松市へ移行する。 ただし、香川町の開発行為等の許可基準については、現行のとおりとする。</p>

調 整 案
<p>高松市の制度に統一する。 ただし、香川町の開発行為等の許可基準については、現行のとおりとする。</p>

行政制度等現況調書・調整方針

協定項目	24 - 16 建設関係事業	
分類	開発指導	
	現 況	
項目	高 松 市	香 川 町
4 優良宅地認定	<p>(実施機関) 中核市として、高松市が実施</p> <p>(内容) 租税特別措置法に基づく土地譲渡に対する重課の適用除外、長期譲渡所得等に対する課税の軽減を受けるための優良宅地の認定制度 〔平成15年度実績〕 0件</p>	<p>(実施機関) 香川県において、同様の業務を実施(1000㎡以上) なお、1000㎡未満については、香川町において実施</p> <p>(内容) 高松市と同じ。</p> <p>〔平成15年度実績〕 0件 平成17年4月1日から優良宅地認定事務(1000㎡以上)の権限委譲を県から受ける予定。</p>
5 道路位置指定	<p>(実施機関) 特定行政庁として、高松市が実施</p> <p>(内容) 建築基準法第42条の規定に基づき、利害関係人からの申請により、特定行政庁が、道を建築基準法上の道路として認める処分 平成15年度実績 13件</p>	<p>(実施機関) 香川県において、同様の業務を実施</p>

部 会 名	都 市 開 発
-------	---------

問 題 点 ・ 課 題

対 応 策

調 整 案

行政制度等現況調査・調整方針

協定項目	24 - 16 建設関係事業	
分類	建築物等検査	
	現 況	
項目	高 松 市	香 川 県 香 川 市 町
1 建築物の検査	<p>(実施機関) 特定行政庁として、高松市が実施</p> <p>(内容) ・中間検査は木造建築物の建築基準法による中間検査と公庫融資の現場審査があり、建物の安全性確保のため軸組みを緊結した状況の検査を実施している。 ・完了検査は建築基準法による完了検査と公庫融資の竣工検査があり、建築物の一般規定、構造規定、防火区画、避難規定、排煙規定、非常用照明、内装、建築設備等の検査を実施している。</p>	<p>(実施機関) 香川県において、同様の業務を実施</p>
2 工作物の検査	<p>(実施機関) 特定行政庁として、高松市が実施</p> <p>(内容) 煙突、広告塔、高架水槽、擁壁等の構造上・防火上の検査</p>	<p>(実施機関) 香川県において、同様の業務を実施</p>
3 建築設備の検査	<p>(実施機関) 特定行政庁として、高松市が実施</p> <p>(内容) 建築物内のエレベーター、エスカレーター等の防火上・避難上の検査</p>	<p>(実施機関) 香川県において、同様の業務を実施</p>

部 会 名	都 市 開 発
-------	---------

問 題 点 ・ 課 題
実施機関に差異がある。

対 応 策
高松市の制度を適用するとともに、実施機関を香川県から高松市へ移行する。

調 整 案
高松市の制度を適用する。

行政制度等現況調査・調整方針

協定項目	24 - 16 建設関係事業	
分類	建築物等検査	
	現 況	
項 目	高 松 市	香 川 県
4 仮設建築物の検査	<p>(実施機関)                  特定行政庁として、高松市が実施</p> <p>(内容)                  ・仮設建築物                  仮設興行場、仮設店舗等(建築工事施工のため、既存建築物に替わる建築物)の防火上、避難上の検査                  ・仮使用建築物                  建築物の増築、改築、大規模の修繕もしくは模様替の工事における廊下・階段等の避難施設、消化施設、非常用照明装置、非常用昇降機、防火区画等の安全・防火・非難上安全上の検査</p>	<p>(実施機関)                  香川県において、同様の業務を実施</p>

部 会 名	都 市 開 発
-------	---------

問 題 点 ・ 課 題

対 応 策

調 整 案

行政制度等現況調査・調整方針

協定項目	24 - 16 建設関係事業	
分類	確認申請審査	
	現 況	
項目	高 松 市	香 川 県 香 川 町
1 建築確認申請審査	(実施機関) 特定行政庁として、高松市が実施 (内容) ・確認申請書(申請物)の審査 ・指定確認検査機関が行う確認(建築物)審査 ・法律相談及び指導等	(実施機関) 香川県において、同様の業務を実施
2 工作物確認申請審査	(実施機関) 特定行政庁として、高松市が実施 (内容) ・確認申請書(工作物)の審査 ・指定確認検査機関が行う確認(工作物)審査 ・法律相談及び指導等	(実施機関) 香川県において、同様の業務を実施
3 建築設備確認申請審査	(実施機関) 特定行政庁として、高松市が実施 (内容) ・確認申請書(建築設備)の審査 ・指定確認検査機関が行う確認(建築設備)審査 ・法律相談及び指導等	(実施機関) 香川県において、同様の業務を実施
4 関係法等に関する審査	(実施機関) 特定行政庁として、高松市が実施 (内容) ・住宅金融公庫の設計審査 ・建設リサイクル法届出書の審査 ・福祉の街づくり条例届出書の審査 ・法律相談及び指導(建築基準関係規定、建築士法、ハートビル法、建築リサイクル法、香川県福祉のまちづくり条例、住宅金融公庫法等)	(実施機関) 香川県において、同様の業務を実施

部 会 名	都 市 開 発
-------	---------

問 題 点 ・ 課 題
実施機関に差異がある。

対 応 策
高松市の制度を適用するとともに、実施機関を香川県から高松市へ移行する。

調 整 案
高松市の制度を適用する。

行政制度等現況調書・調整方針

協定項目	24 - 16 建設関係事業		部 会 名	都 市 開 発																																
分 類	都市公園等																																			
現 況																																				
項 目	高 松 市		香 川 町																																	
1 都市公園等の現況	都市公園	<table border="1"> <thead> <tr> <th rowspan="2">種 別</th> <th colspan="2">現 況</th> </tr> <tr> <th>公園数</th> <th>面積 (ha)</th> </tr> </thead> <tbody> <tr> <td>街区公園</td> <td>96</td> <td>19.38</td> </tr> <tr> <td>近隣公園</td> <td>5</td> <td>5.42</td> </tr> <tr> <td>地区公園</td> <td>1</td> <td>3.52</td> </tr> <tr> <td>総合公園</td> <td>2</td> <td>24.28</td> </tr> <tr> <td>運動公園</td> <td>1</td> <td>2.06</td> </tr> <tr> <td>歴史公園</td> <td>1</td> <td>8.00</td> </tr> <tr> <td>墓 園</td> <td>1</td> <td>11.86</td> </tr> <tr> <td>緑地・緑道</td> <td>9</td> <td>3.08</td> </tr> <tr> <td>計</td> <td>116</td> <td>77.60</td> </tr> </tbody> </table>	種 別	現 況		公園数	面積 (ha)	街区公園	96	19.38	近隣公園	5	5.42	地区公園	1	3.52	総合公園	2	24.28	運動公園	1	2.06	歴史公園	1	8.00	墓 園	1	11.86	緑地・緑道	9	3.08	計	116	77.60	都市公園 該当なし。	問 題 点 ・ 課 題
	種 別	現 況																																		
公園数		面積 (ha)																																		
街区公園	96	19.38																																		
近隣公園	5	5.42																																		
地区公園	1	3.52																																		
総合公園	2	24.28																																		
運動公園	1	2.06																																		
歴史公園	1	8.00																																		
墓 園	1	11.86																																		
緑地・緑道	9	3.08																																		
計	116	77.60																																		
	その他公園 41箇所 6.67ha	その他公園 該当なし。																																		
2 維持管理	<p>街区公園等の除草・清掃等の日常の維持管理については、公園周辺の自治会や老人会などで組織された「公園愛護会」をお願いしている。</p> <p>また、規模の大きい地区公園や樹木管理については、シルバー人材センターや(財)高松市花と緑の協会へ委託している。</p>																																			
3 占用料	<p>公園施設を設ける場合 その都度市長が定める額 公園を占有する場合 使用面積1㎡につき 1日 44円 行為をする場合 使用面積1㎡につき 1日 15円 ただし、興行を行う場合は30円 根拠：高松市都市公園条例</p>																																			
対 応 策																																				
調 整 案																																				
高松市の制度を適用する。																																				



行政制度等現況調書・調整方針

協定項目	24-16 建設関係事業		部会名	都市開発
分類	都市公園等			
	現 況			
項目	高 松 市	香 川 町	問 題 点 ・ 課 題	
4 有料施設	<p>(玉藻公園)            入園料 普通 大人200円、小人100円            団体 大人140円、小人 70円            団体は20人以上 / 6歳未満は無料</p> <p>披雲閣使用料            ・営業目的 890円～9,140円            ・その他 440円～4,570円</p> <p>(仏生山公園)            体育館(アリーナ面積1,089㎡)</p> <p>・施設            バレーボール2面、バスケットボール2面、バドミントン6面ほか</p> <p>・使用料金            専用使用 4,270円～307,210円            個人使用 一般100円、学生50円(1時間)            温水プール</p> <p>・施設            25mプール(7コース / 水深1.1m～1.3m)            補助プール(水深60cm)</p> <p>・使用料金            大人510円、中・高校生340円            小人(3歳未満除く)230円            *身体障害者が利用する場合は、無料</p> <p>集会室</p> <p>・施設            第1～第5集会室</p> <p>・使用料金 2,170円～6,480円 / 全日</p> <p>・冷暖房料 室料の1/2の額</p> <p>管理運営</p> <p>・体育館、温水プール            (財)高松市スポーツ事業団</p> <p>・集会室            (財)高松市花と緑の協会</p>	該当なし。		
			対 応 策	
			調 整 案	

行政制度等現況調書・調整方針

協定項目	24 - 16 建設関係事業		部会名	都市開発
分類	ちびっこ広場			
現 況				
項目	高 松 市	香 川 町	問 題 点 ・ 課 題	
1 ちびっこ広場	<p>目的 土地所有者の好意により、空き地となり使用されていない土地を開放してもらい、子ども達が自由に遊べる場所として整備している。</p> <p>維持管理等 ・管理 地元広場管理者 ・土地賃借料 無料 ・固定資産税 免除</p> <p>箇所数 51箇所</p>	該当なし。		
			調 整 案	
			高松市の制度を適用する。	

行政制度等現況調査・調整方針

協定項目	24 - 16 建設関係事業	
分類	緑化事業	
現 況		
項目	高 松 市	香 川 市 町
1 街路緑化	市道の街路樹の維持管理を行っている。 ・高木 五番町西宝線ほか57路線 5,804本 ・低木 天神前瓦町線ほか37路線 28,380m	該当なし。
2 民有地緑化	生垣設置助成事業 ・助成対象 新しく生垣を設置する宅地の所有者 ・助成要件 公衆用道路に面した部分が4m以上 ・助成率 植栽工事費(1m当り5,000円で算出)の3分の2以内 ・事業主体 (財)高松市花と緑の協会 環境保全緑化助成事業 ・助成対象 事業所の敷地内に新しく緑化木を植栽するもの ・助成要件 (高木)公衆用道路から樹木全体が見えること (低木)公衆用道路に面した部分が4m以上 ・助成率 植栽工事費の2分の1以内 既設ブロック取り壊し加算(上記、ともに適用) 1m当り2,500円 限度額(上記、ともに適用) 150,000円 上記の事業については、(財)高松市花と緑の協会に補助金を交付し、実施している。	該当なし。

部 会 名	都 市 開 発
-------	---------

問 題 点 ・ 課 題

対 応 策

調 整 案
高松市の制度を適用する。

行政制度等現況調書・調整方針

協定項目	24 - 16 建設関係事業	
分類	花いっぱい推進事業	
現 況		
項目	高 松 市	香 川 町
1 花壇管理	<p>地区花壇</p> <ul style="list-style-type: none"> <li>・箇所数 公園、出張所等74箇所</li> <li>・管理 各施設・地元で管理</li> </ul> <p>幹線道路等の花壇</p> <ul style="list-style-type: none"> <li>・箇所数 20箇所</li> <li>・面積 5,524㎡</li> <li>・管理 (財)高松市花と緑の協会</li> </ul>	該当なし。
2 フラワーサークル高松	<p>花いっぱい・緑化を進めるために、花や緑を増やし、育て、守る奉仕者として活動するフラワーサークル高松を設立し、花と緑のまちづくりの主体組織となるよう支援している。</p> <p>会員数 92人</p> <p>活動</p> <p>フラワーフェスティバルへの参加、地区花壇への花の植え付け、高松駅前広場・花時計への花の植え付け</p>	該当なし。
3 花の香る町づくり推進事業	該当なし。	<p>町内小・中学校の花づくり運動に対し、補助金を交付している。</p> <ul style="list-style-type: none"> <li>・助成対象 4校(小学校3、中学校1)</li> <li>・助成金額 1校当り70,000円/年</li> <li>・管理 小・中学校で管理</li> </ul>
4 ポケットパーク	<p>街路事業等の残地に整備したポケットパークの維持管理を行っている。</p> <p>設置状況</p> <p>16箇所 4,638㎡</p> <p>管理</p> <p>(財)高松市花と緑の協会</p>	該当なし。

部 会 名	都 市 開 発
-------	---------

問 題 点 ・ 課 題
事業内容が異なる。

対 応 策
高松市の制度に統一する。

調 整 案
高松市の制度に統一する。

行政制度等現況調書・調整方針

協定項目	24 - 16 建設関係事業	
分類	花いっぱい推進事業	
	現 況	
項目	高 松 市	香 川 町
5 フラワーフェスティバル	<p>(趣旨等) 市と市民が一体となって花いっぱいのまちづくりを推進している。 なお、平成14年度から交通安全フェアと共同で高松春のまつり「フラワーフェスティバル&amp;交通安全フェア」として実施している。</p> <p>(主催) 高松市フラワーフェスティバル実行委員会</p> <p>(主管) 高松市、(財)高松市花と緑の協会</p> <p>(開催時期) 毎年5月3日～5日</p> <p>(開催場所) 高松市立中央公園</p> <p>(内容) ステージイベント(クイズ大会、コンサート等)、スタンプラリー、学校花壇コンクール、ガーデニング教室など</p> <p>(市負担金) 13,600千円(平成16年度実績)</p>	該当なし。

部 会 名	都 市 開 発
-------	---------

問 題 点 ・ 課 題

対 応 策

調 整 案

行政制度等現況調書・調整方針

協定項目	24 - 16 建設関係事業	
分類	緑の基本計画	
現 況		
項目	高 松 市	香 川 町
1 緑の基本計画	<p>概要等</p> <p>緑のマスタープラン及び都市緑化推進計画の内容を併せ持つものとして、都市公園の整備や都市計画制度に基づく緑地の保全だけでなく、都市計画制度によらない公共施設や民有地の緑化、普及啓発活動までの幅広い計画内容を含んでおり、都市緑化保全法に基づく法定計画として、平成14年3月に策定した。</p> <p>本計画は、今後の高松市の緑の保全・創出に関わる様々な施策と、その目標及び方針を定めるものである。</p> <p>計画対象区域 都市計画区域内 ただし、都市計画区域外地域についても、区域内と同様に扱う。</p> <p>基本理念 みどりあふれる 人にやさしいまち 高松</p> <p>基本方針</p> <ul style="list-style-type: none"> <li>・みどりをまもり、つたえる まちづくり</li> <li>・みどりを活かせる まちづくり</li> <li>・身近なみどりをつくり、育てる まちづくり</li> <li>・みどりを育む仲間をふやす まちづくり</li> </ul>	<p>該当なし。</p>

部 会 名	都 市 開 発
-------	---------

問 題 点 ・ 課 題
香川町では、緑の基本計画が策定されていない。

対 応 策
合併後において、香川町地域を含めた計画の見直し等を行う。

調 整 案
高松市の制度を適用する。

行政制度等現況調書・調整方針

協定項目	24-16 建設関係事業																																																					
分類	市・町道路等																																																					
現 況																																																						
項目	高 松 市			香 川 市 町																																																		
1 道路状況	<table border="1"> <thead> <tr> <th rowspan="2">区分</th> <th colspan="2">延長(m)</th> <th rowspan="2">舗装率 (%)</th> </tr> <tr> <th>舗装済</th> <th>砂利道</th> </tr> </thead> <tbody> <tr> <td>国道</td> <td>31,732</td> <td>0</td> <td>100.0</td> </tr> <tr> <td>県道</td> <td>236,181</td> <td>0</td> <td>100.0</td> </tr> <tr> <td>市道</td> <td>1,578,472</td> <td>95,589</td> <td>94.3</td> </tr> </tbody> </table>			区分	延長(m)		舗装率 (%)	舗装済	砂利道	国道	31,732	0	100.0	県道	236,181	0	100.0	市道	1,578,472	95,589	94.3	<table border="1"> <thead> <tr> <th rowspan="2">区分</th> <th colspan="2">延長(m)</th> <th rowspan="2">舗装率 (%)</th> </tr> <tr> <th>舗装済</th> <th>砂利道</th> </tr> </thead> <tbody> <tr> <td>国道</td> <td>9,607.0</td> <td>0</td> <td>100.0</td> </tr> <tr> <td>県道</td> <td>26,351.0</td> <td>0</td> <td>100.0</td> </tr> <tr> <td>町道</td> <td>104,481.4</td> <td>2,195.4</td> <td>97.94</td> </tr> </tbody> </table>			区分	延長(m)		舗装率 (%)	舗装済	砂利道	国道	9,607.0	0	100.0	県道	26,351.0	0	100.0	町道	104,481.4	2,195.4	97.94												
区分	延長(m)		舗装率 (%)																																																			
	舗装済	砂利道																																																				
国道	31,732	0	100.0																																																			
県道	236,181	0	100.0																																																			
市道	1,578,472	95,589	94.3																																																			
区分	延長(m)		舗装率 (%)																																																			
	舗装済	砂利道																																																				
国道	9,607.0	0	100.0																																																			
県道	26,351.0	0	100.0																																																			
町道	104,481.4	2,195.4	97.94																																																			
2 市・町道延長	<table border="1"> <thead> <tr> <th>幅 員</th> <th>実延長(m)</th> </tr> </thead> <tbody> <tr> <td>2.5m未満</td> <td>246,996</td> </tr> <tr> <td>2.5m以上 6.5m未満</td> <td>1,212,791</td> </tr> <tr> <td>6.5m以上 8.5m未満</td> <td>105,507</td> </tr> <tr> <td>8.5m以上</td> <td>108,767</td> </tr> </tbody> </table>			幅 員	実延長(m)	2.5m未満	246,996	2.5m以上 6.5m未満	1,212,791	6.5m以上 8.5m未満	105,507	8.5m以上	108,767	<table border="1"> <thead> <tr> <th>幅 員</th> <th>実延長(m)</th> </tr> </thead> <tbody> <tr> <td>2.5m未満</td> <td>4,350.5</td> </tr> <tr> <td>2.5m以上 5.5m未満</td> <td>82,794.8</td> </tr> <tr> <td>5.5m以上 13.0m未満</td> <td>19,440.6</td> </tr> <tr> <td>13.0m以上</td> <td>87.9</td> </tr> </tbody> </table>			幅 員	実延長(m)	2.5m未満	4,350.5	2.5m以上 5.5m未満	82,794.8	5.5m以上 13.0m未満	19,440.6	13.0m以上	87.9																												
幅 員	実延長(m)																																																					
2.5m未満	246,996																																																					
2.5m以上 6.5m未満	1,212,791																																																					
6.5m以上 8.5m未満	105,507																																																					
8.5m以上	108,767																																																					
幅 員	実延長(m)																																																					
2.5m未満	4,350.5																																																					
2.5m以上 5.5m未満	82,794.8																																																					
5.5m以上 13.0m未満	19,440.6																																																					
13.0m以上	87.9																																																					
3 市・町・管理橋梁	<table border="1"> <thead> <tr> <th colspan="2">区 分</th> <th>橋数</th> <th>延長(m)</th> </tr> </thead> <tbody> <tr> <td rowspan="3">非永久橋</td> <td>15m未満</td> <td>22</td> <td>64</td> </tr> <tr> <td>15m以上100m未満</td> <td>4</td> <td>88</td> </tr> <tr> <td>100m以上</td> <td></td> <td></td> </tr> <tr> <td rowspan="3">永久橋</td> <td>15m未満</td> <td>1,031</td> <td>4,078</td> </tr> <tr> <td>15m以上100m未満</td> <td>104</td> <td>3,246</td> </tr> <tr> <td>100m以上</td> <td>9</td> <td>1,876</td> </tr> </tbody> </table>			区 分		橋数	延長(m)	非永久橋	15m未満	22	64	15m以上100m未満	4	88	100m以上			永久橋	15m未満	1,031	4,078	15m以上100m未満	104	3,246	100m以上	9	1,876	<table border="1"> <thead> <tr> <th colspan="2">区 分</th> <th>橋数</th> <th>延長(m)</th> </tr> </thead> <tbody> <tr> <td rowspan="3">非永久橋</td> <td>15m未満</td> <td></td> <td></td> </tr> <tr> <td>15m以上100m未満</td> <td></td> <td></td> </tr> <tr> <td>100m以上</td> <td></td> <td></td> </tr> <tr> <td rowspan="3">永久橋</td> <td>15m未満</td> <td>63</td> <td>254.2</td> </tr> <tr> <td>15m以上100m未満</td> <td>3</td> <td>116.1</td> </tr> <tr> <td>100m以上</td> <td></td> <td></td> </tr> </tbody> </table>			区 分		橋数	延長(m)	非永久橋	15m未満			15m以上100m未満			100m以上			永久橋	15m未満	63	254.2	15m以上100m未満	3	116.1	100m以上		
区 分		橋数	延長(m)																																																			
非永久橋	15m未満	22	64																																																			
	15m以上100m未満	4	88																																																			
	100m以上																																																					
永久橋	15m未満	1,031	4,078																																																			
	15m以上100m未満	104	3,246																																																			
	100m以上	9	1,876																																																			
区 分		橋数	延長(m)																																																			
非永久橋	15m未満																																																					
	15m以上100m未満																																																					
	100m以上																																																					
永久橋	15m未満	63	254.2																																																			
	15m以上100m未満	3	116.1																																																			
	100m以上																																																					
4 認定基準	<p>市道認定基準要綱を定めている。 (認定する道路の要件)</p> <ul style="list-style-type: none"> <li>・路線が系統的で交通上重要な道路であること。</li> <li>・国・県道の廃止に伴い、その区間が市道として在置する必要があること。</li> <li>・起点及び終点が直接公道に連絡する道路であること。</li> <li>・重要な公共、公益施設と国・県道及び市町村道のいずれかに連絡する道路。 など</li> </ul>			<p>町道認定基準を定めている。 (認定する道路の要件)</p> <ul style="list-style-type: none"> <li>・集落相互を連絡する主要な道路であること。</li> <li>・隣接市町に連絡する主要な道路であること。</li> <li>・国道・県道・町道・集落・公益的施設を相互に連絡する主要な道路であること。</li> <li>・その他交通事情及び公的見地から町道に編入することが適当と認められる道路。 など</li> </ul>																																																		

部 会 名	土 木
-------	-----

問 題 点 ・ 課 題
認定基準に差異がある。

対 応 策
高松市の制度に統一する。 香川町が認定している町道については、高松市の市道として引き継ぐ。

調 整 案
高松市の制度に統一する。 香川町が認定している町道については、高松市の市道として引き継ぐ。

行政制度等現況調査・調整方針

協定項目	24 - 16 建設関係事業	
分類	道路維持管理	
	現 況	
項目	高 松 市	香 川 町
1 修繕	市道の路側・側溝・雨水桝などの道路施設や舗装・暗渠等の修繕を業者発注により実施している。	高松市と同じ。
2 補修	市道上の陥没、路面のひび割れなどについて、現状での機能回復を原則として、簡易なものは現場事務所や本庁職員による原材料(常温合材、グレーチング、凍結防止剤)で対応している。また、根本的に補修を要する場合は、業者発注により実施している。 路面凍結防止剤を市内2箇所の公共の場所へ置き、地区住民において対応している。	高松市と同じ。  路面凍結防止剤を町内3箇所の公共の場所へ置き、地区住民において対応している。
3 清掃	市内の主要幹線道路(1級・2級)について、道路路面・雨水桝・側溝・暗渠清掃・地下道ポンプ井等の清掃を業務委託、その他道路については、地元等の通報により業務委託で実施している。 また、草刈について、県管理河川堤防の道路や、山間部で人家がなく、見通しが悪く交通安全上危険な箇所は業務委託で実施している。	町道について、道路路面・雨水桝・側溝・暗渠等の清掃を地元等の通報により業者発注で実施している。 また、草刈について、町道の路肩部分で見通しが悪く交通安全上危険な箇所は業務委託等で実施している。
4 交通安全施設修繕	交通安全施設であるカーブミラー・防護柵・道路標識・区画線・交差点案内標識・視線誘導標識等の修繕を業者発注により実施している。	高松市と同じ。

部 会 名	土 木
-------	-----

問 題 点 ・ 課 題
道路維持管理の方法に差異がある。

対 応 策
高松市の制度に統一する。

調 整 案
高松市の制度に統一する。



行政制度等現況調書・調整方針

協定項目	24 - 16 建設関係事業	
分類	道路愛護団体	
現 況		
項目	高 松 市	香 川 町
1 名称	たかまつマイロード	該当なし。
2 組織	(団体数) 19道路愛護団体 (活動) 市道周辺の自治会等の団体が、道路の清掃・緑化活動などを、地域住民と協働して道路の維持管理や美化活動を実施している。	
3 支援	たかまつマイロード実施要領に基づき、各道路愛護団体へ清掃用具を支給するとともに、清掃に伴う傷害保険への加入費用を負担している。	

部 会 名	土 木
-------	-----

問 題 点 ・ 課 題

対 応 策

調 整 案
高松市の制度を適用する。

行政制度等現況調書・調整方針

協定項目	24 - 16 建設関係事業	
分類	道路新設改良	
	現 況	
項目	高 松 市	香 川 町
1 新設改良	市の計画及び地元要望により、道路及び橋梁について計画的に実施している。	町の計画や地元要望により、道路及び橋梁について事業を実施している。
2 土地の買収単価	地元要望については、4m以上は300円/㎡ 5m以上は2,000円/㎡とし、時価買収は行わない。ただし、市の計画に基づくものはこの限りではない。	時価買収

部 会 名	土 木
-------	-----

問 題 点 ・ 課 題
土地の買収単価が異なる。

対 応 策
高松市の制度に統一する。 ただし、合併時において、香川町地域の継続中の事業に係る土地の買収単価については、合併年度及びこれに続く2年度に限り、現行のとおりとする。

調 整 案
高松市の制度に統一する。 ただし、合併時において、香川町地域の継続中の事業に係る土地の買収単価については、合併年度及びこれに続く2年度に限り、現行のとおりとする。

行政制度等現況調書・調整方針

協定項目	24 - 16 建設関係事業	
分類	急傾斜地崩壊対策事業	
現 況		
項目	高 松 市	香 川 市 町
1 対象	急傾斜地の崩壊によるおそれのある集落で、移転適地がなく、かつ、工事費が至大で、土地の所有者等において崩壊防止工事を施工することが著しく困難、または不適切と認められるもので、香川県急傾斜地崩壊防止対策事業県費補助要綱の採択基準を満たすもの。	高松市と同じ。
2 区域の指定	(指定区域数) 18地区 (指定区域面積) 20.08 ha	(指定区域数) 2地区 (指定区域面積) 2.81 ha
3 採択基準等	(採択基準) 斜面の高さが5m以上、傾斜度が30度以上のもので民家の戸数が5戸以上のもの。 (事業費負担区分) 県 2/3 市 1/3 地元 0	(採択基準) 斜面の高さが5m以上、傾斜度が30度以上のもので民家の戸数が2戸以上のもの。 (事業費負担区分) 県 20/30 町 4/30 地元 6/30

部 会 名	土 木
-------	-----

問 題 点 ・ 課 題
採択基準及び事業費負担区分に差異がある。

対 応 策
香川町地域の採択基準及び事業費負担区分については、現行のとおりとする。 なお、合併後において、高松市の制度の見直し等について検討するものとする。

調 整 案
香川町地域の採択基準及び事業費負担区分については、現行のとおりとする。

行政制度等現況調書・調整方針

協定項目	24 - 16 建設関係事業	
分類	水防対策	
	現 況	
項 目	高 松 市	香 川 市 町
1 目的	水防法に基づいて高松市水防計画を作成し、それに準じ、洪水、高潮等による水災を警戒・防御し、被害の軽減を図り、市民の生命、財産を保持する。	水防法に基づく県の水防計画に準じ香川町水防計画を作成し、それに準じ、洪水等による災害を警戒・防御し、被害を最小限に抑えるため関係諸機関と連携し、水防に必要な体制を整えとともに、適切な水防活動の実施を図る。
2 組織	<ul style="list-style-type: none"> <li>・水防管理者 高松市長</li> <li>・本部長 助役</li> <li>・水防本部員 関係各部長、課長、係長</li> <li>・関係機関 香川県、警察署、消防団ほか</li> </ul>	<ul style="list-style-type: none"> <li>・本部長 香川町長</li> <li>・副本部長 助役</li> <li>・指揮監 総務課長</li> <li>・指揮監付 各課長</li> <li>・関係機関 香川県、警察署、消防団ほか</li> </ul>
3 水防本部の活動	大雨、洪水、高潮等に対する危険がある時、危険が解消されるまで、水防活動を迅速かつ積極的に推進する。	大雨、洪水等に対する危険がある時、危険が解消されるまで、水防活動を迅速かつ積極的に推進する。
4 水防本部の設置時期	香川県知事より大雨、洪水、高潮、暴風の警報の通知があったとき、また大雨、洪水、高潮の注意報発令時においても明らかに被害が予想されるときに設置する。 大雨、洪水、高潮等に対する危険が解消し、かつ水防活動が完了する等した場合、本部長の判断により解散する。	香川県知事より大雨もしくは洪水に関する警報の通知があったとき又は、町長が気象情報について検討し、必要と判断したときに設置する。
5 命令系統	水防計画書の水防本部の組織及び事務分掌に基づき、本部長以下関係各課が水防業務の総括処理にあたる。	高松市と同じ。
6 避難勧告等の住民への周知方法	有線放送、CATV及び広報車等で周知している。	防災行政無線及び広報車で周知している。

部 会 名	土 木
-------	-----

問 題 点 ・ 課 題
<ul style="list-style-type: none"> <li>・水防本部の設置時期等が異なる。</li> <li>・避難勧告等の住民への周知方法が異なる。</li> </ul>

対 応 策
<p>高松市の制度に統一する。 ただし、香川町住民への周知方法については、現行のとおりとする。 なお、水防計画については、香川町地域を含めた計画の見直し等を行うものとする。</p>

調 整 案
<p>高松市の制度に統一する。 ただし、香川町住民への周知方法については、現行のとおりとする。</p>

行政制度等現況調書・調整方針

協定項目	24 - 16 建設関係事業																								
分類	市・町営住宅																								
現 況																									
項目	高 松 市		香 川 市 町																						
1 住宅の種類及び戸数	市営住宅 40団地 4,159戸 一般住宅 3,581戸 改良住宅 572戸 LSA住宅 2戸 特公賃住宅 - 応急簡易住宅 4戸		該当なし。																						
2 申込み資格	住所要件なし。																								
3 住宅使用料	<table border="1" style="margin-left: auto; margin-right: auto;"> <thead> <tr> <th rowspan="2">種類</th> <th rowspan="2">戸数</th> <th colspan="2">使用料(円/月)</th> </tr> <tr> <th>最高</th> <th>最低</th> </tr> </thead> <tbody> <tr> <td>一般住宅</td> <td>3,581</td> <td colspan="2">所得金額により異なる</td> </tr> <tr> <td>改良住宅</td> <td>572</td> <td>4,500</td> <td>1,900</td> </tr> <tr> <td>LSA住宅</td> <td>2</td> <td>47,000</td> <td>44,000</td> </tr> <tr> <td>応急簡易住宅</td> <td>4</td> <td>1,000</td> <td>1,000</td> </tr> </tbody> </table> <p style="margin-left: 40px;">公営住宅法等により定められている。</p> <p style="margin-left: 40px;">家賃 = 家賃算定基礎額 × 市町村立地係数                  × 規模係数 × 経過年数係数                  × 利便性係数</p> <p style="margin-left: 40px;">市町村立地係数 1.1                  利便性係数 0.70 ~ 0.84</p>			種類	戸数	使用料(円/月)		最高	最低	一般住宅	3,581	所得金額により異なる		改良住宅	572	4,500	1,900	LSA住宅	2	47,000	44,000	応急簡易住宅	4	1,000	1,000
種類	戸数	使用料(円/月)																							
		最高	最低																						
一般住宅	3,581	所得金額により異なる																							
改良住宅	572	4,500	1,900																						
LSA住宅	2	47,000	44,000																						
応急簡易住宅	4	1,000	1,000																						

部 会 名	土 木
-------	-----

問 題 点 ・ 課 題

対 応 策

調 整 案
高松市の制度を適用する。

行政制度等現況調書・調整方針

協定項目	24 - 16 建設関係事業												
分類	市・町営住宅												
現 況													
項目	高 松 市		香 川 町										
4 駐車場使用料	<table border="1" style="margin-left: auto; margin-right: auto;"> <thead> <tr> <th rowspan="2">種類</th> <th rowspan="2">区画数</th> <th colspan="2">使用料(円/月)</th> </tr> <tr> <th>最高</th> <th>最低</th> </tr> </thead> <tbody> <tr> <td>一般住宅</td> <td>520</td> <td>6,000</td> <td>2,000</td> </tr> </tbody> </table> <p style="text-align: center;">条例施行規則で団地ごとに定めている。</p>			種類	区画数	使用料(円/月)		最高	最低	一般住宅	520	6,000	2,000
種類	区画数	使用料(円/月)											
		最高	最低										
一般住宅	520	6,000	2,000										
5 車庫証明用書類の発行手数料	350円												
6 督促手数料	100円												

部 会 名	土 木
-------	-----

問 題 点 ・ 課 題

対 応 策

調 整 案

行政制度等現況調書・調整方針

協定項目	24 - 16 建設関係事業	
分類	特定優良賃貸住宅制度	
現 況		
項目	高 松 市	香 川 市 町
1 目的	特定優良賃貸住宅の供給の促進に関する法律に基づき、民間の土地所有者や住宅供給公社等による賃貸住宅の供給に対して、建設費補助その他の助成制度を創設し、中堅所得者世帯向けの良質な賃貸住宅の供給を促進することで、民間賃貸住宅ストックの質的向上を図り、もって市民の住生活の安定と良好な地域形成に資することを目的とする。	該当なし。
2 認定基準	<p>主な要件</p> <p>1団地の住宅戸数が10戸以上であること。</p> <p>住戸面積は1団地平均で65㎡以上など、市長が定める建設基準に適合すること。</p> <p>入居者の資格が、同居親族のいる中堅所得者であること。</p>	
3 補助の内容	共同施設等の整備に要する費用の2 / 3 家賃と入居者負担額との差額	

部 会 名	土 木
-------	-----

問 題 点 ・ 課 題

対 応 策

調 整 案
高松市の制度を適用する。

行政制度等現況調書・調整方針

協定項目	24 - 16 建設関係事業	
分類	高齢者向け優良賃貸住宅制度	
現 況		
項目	高 松 市	香 川 市 町
1 目的	高齢者の居住の安定確保に関する法律に基づき、民間の土地所有者や社会福祉法人などによる高齢者の身体機能に対応した設計・設備など高齢者に配慮した良質な賃貸住宅の供給に対し、建設費補助や家賃減額補助を行い、増大する高齢者単身や高齢者夫婦世帯等の居住の安定を図ることを目的とする。	該当なし。
2 認定基準	<p>主な要件</p> <ul style="list-style-type: none"> <li>供給戸数が5戸以上であること。</li> <li>構造が耐火または準耐火であること。</li> <li>住戸面積は1戸当たりの以下面積が、原則25㎡以上であること。</li> <li>高齢者の身体機能に対応した設計・設備であること。</li> <li>緊急時に対応したサービスの利用が可能なこと。</li> </ul>	
3 補助の内容	<p>建設費補助</p> <ul style="list-style-type: none"> <li>・ 民間の土地所有者による供給の場合 共同施設等の整備に要する費用の2 / 3</li> <li>・ 社会福祉法人等による供給の場合 住宅の建設費用の1 / 3</li> </ul> <p>家賃減額補助</p> <ul style="list-style-type: none"> <li>・ 家賃と入居者負担額との差額</li> </ul>	

部 会 名	土 木
-------	-----

問 題 点 ・ 課 題

対 応 策

調 整 案
高松市の制度を適用する。



「交通関係事業について」に関する資料

交通安全運動について	27
交通安全活動について	28
交通安全資材の配布について	29
市・町民交通傷害保障について	30
放置車両等対策について	31 ~ 32
生活バス路線維持について	33

行政制度等現況調査・調整方針

協定項目	24 - 17 交通関係事業	
分類	交通安全運動	
現 況		
項 目	高 松 市	香 川 町
1 活動内容	<ul style="list-style-type: none"> <li>・春の交通安全運動 4月</li> <li>・秋の交通安全運動 9月</li> <li>・年末、年始の交通安全運動 12月～1月</li> <li>・高齢者の交通安全日 毎月5日</li> <li>・自転車の交通安全日 毎月8日</li> <li>・市民の交通安全日 毎月20日</li> <li>・交通安全対策会議 2回/年</li> <li>・交通安全都市推進協議会 6回/年</li> <li>・交通安全母の会連絡協議会 16回/年</li> <li>・各種交通安全会議 25回/年</li> </ul>	<ul style="list-style-type: none"> <li>・春の交通安全運動 4月</li> <li>・秋の交通安全運動 9月</li> <li>・年末、年始の交通安全運動 12月～1月</li> <li>・高齢者の交通安全日 毎月5日</li> <li>・自転車の交通安全日 該当なし。</li> <li>・県民の交通安全日 毎月20日</li> <li>・交通安全対策会議 該当なし。</li> <li>・香川町交通安全対策協議会 1回/年</li> <li>・交通安全母の会 3回/年</li> </ul>

部 会 名	土 木
-------	-----

問 題 点 ・ 課 題
活動内容に差異がある。

対 応 策
高松市の制度に統一する。

調 整 案
高松市の制度に統一する。

行政制度等現況調書・調整方針

協定項目	24 - 17 交通関係事業	
分類	交通安全活動	
現 況		
項目	高 松 市	香 川 市 町
1 交通安全指導者研修会	・交通安全母の会指導者研修会 ・保育所、幼稚園、小学校交通安全担当者研修会 ・老人クラブ指導者研修会 ・PTA指導者研修会 ・校区(地区)交通安全母の会研修会 ・高齢者交通指導員研修会	該当なし。
2 交通安全教室の開催	・保育所 2回/年(年間延べ100回) ・幼稚園 2回/年(年間延べ88回) ・小・中学校 1回または2回/年(年間延べ66回)  ・高齢者 延べ15回/年 ・母親教室 延べ8回/年 ・地域、団体 延べ18回/年	・保育所 1回/年(年間延べ6回)  ・小・中学校 1回または2回/年(年間延べ8回)  ・高齢者 4回/年  ・婦人会 1回/年(年間延べ4回)
3 街頭交通指導の実施主体等	交通安全協会・PTA・子ども会育成協議連絡会等が実施している。	PTA等を中心に実施している。また、交通指導員による街頭補導を毎週月曜日に実施している。
4 マナーアップモデル地区事業	(指定) 毎年度3地区を指定 (目的) 全市民の模範となる交通安全活動を実践することにより、交通マナーの向上を図るとともに市民福祉の増進と交通安全都市の実現を図る。	該当なし。
5 交通指導員の活動	(活動内容等) 4名の交通指導員により、保育所等での交通安全教室(年間約300回開催)に出向き、指導を行うほか、交通安全行事等を通じ、交通安全に係る指導・教育・啓発活動を推進している。	(活動内容等) 各地区2名ずつの交通指導員により、交通安全教室(年間22回開催)に出向き、警察署と連携し指導を行うほか、毎週月曜日に街頭補導を行うなど、交通安全に係る指導・教育・啓発活動を推進している。

部 会 名	土 木
-------	-----

問 題 点 ・ 課 題
・香川町では、交通安全指導者研修会を実施していない。 ・交通安全教室の開催回数等に差異がある。 ・街頭交通指導の実施主体等に差異がある。 ・香川町では、マナーアップモデル地区事業を実施していない。 ・交通指導員の活動内容等に差異がある。

対 応 策
高松市の制度に統一する。

調 整 案
高松市の制度に統一する。

行政制度等現況調書・調整方針

協定項目	24 - 17 交通関係事業	
分類	交通安全資材の配布	
現 況		
項 目	高 松 市	香 川 町
1 保育所・幼稚園・学校関係資材	<p>目的 新入学児童に対して交通事故にあわないように交通安全用品を贈呈する。</p> <p>配布物 (保育所・幼稚園) 鈴付リボン、交通安全絵本、紙芝居 (小学校) 鈴付リボン、ランドセルカバー、黄色いワッペン、黄色いハンカチ、交通安全絵本 (中学生) 該当なし。 自転車用反射材については、学校等から要望があった場合には、適宜、配布している。</p>	<p>目的 新入学児童生徒に対して交通事故にあわないように交通安全用品を贈呈する。</p> <p>配布物 (保育所・幼稚園) こじかワッペン、交通安全ぬりえ (小学校) 鈴付リボン、交通安全絵本  (中学生) 自転車用反射材</p>
2 街頭補導用資材	<p>(目的) 児童の登校の安全確保</p> <p>(配布物) 指導旗、帽子、腕章</p> <p>(対象者等) 街頭補導員</p>	<p>(目的) 高松市と同じ。</p> <p>(配布物) 指導旗</p> <p>(対象者等) 学校、婦人会等協力団体</p>

部 会 名	土 木
-------	-----

問 題 点 ・ 課 題
保育所・幼稚園・学校関係資材の配布物等に差異がある。

対 応 策
高松市の制度に統一する。

調 整 案
高松市の制度に統一する。

行政制度等現況調査・調整方針

協定項目	24 - 17 交通関係事業																																					
分類	市・町民交通傷害保障																																					
	現 況																																					
項目	高 松 市	香 川 町																																				
1 名称	高松市市民交通傷害保険	町民交通傷害保険																																				
2 加入者の資格	市内に住所を有する者(外国人登録者を含む)	町内に住んでいる者(外国人登録者を含む)																																				
3 保険期間	毎年4月1日から翌年3月31日まで (中途加入は加入の翌日から)	毎年11月1日から翌年10月31日まで (中途加入は加入受付時)																																				
4 保険料	年間1人1口 720円(2口まで加入可)	年間1人2口 1,200円																																				
5 保険請求期間	交通事故発生日から2年以内	高松市と同じ。																																				
6 保険金	<p>死亡・後遺障害の場合 100万円 傷害を受けた場合 下記のとおり</p> <table border="1"> <thead> <tr> <th>傷 害 の 程 度</th> <th>保 険 金 (円)</th> </tr> </thead> <tbody> <tr> <td>治療期間6ヶ月以上</td> <td>120,000</td> </tr> <tr> <td>治療期間5ヶ月以上6ヶ月未満</td> <td>90,000</td> </tr> <tr> <td>治療期間4ヶ月以上5ヶ月未満</td> <td>70,000</td> </tr> <tr> <td>治療期間3ヶ月以上4ヶ月未満</td> <td>50,000</td> </tr> <tr> <td>治療期間2ヶ月以上3ヶ月未満</td> <td>30,000</td> </tr> <tr> <td>治療期間1ヶ月以上2ヶ月未満</td> <td>20,000</td> </tr> <tr> <td>治療期間1週間以上1ヶ月未満</td> <td>10,000</td> </tr> <tr> <td>治療期間1日以上1週間未満</td> <td>5,000</td> </tr> </tbody> </table>	傷 害 の 程 度	保 険 金 (円)	治療期間6ヶ月以上	120,000	治療期間5ヶ月以上6ヶ月未満	90,000	治療期間4ヶ月以上5ヶ月未満	70,000	治療期間3ヶ月以上4ヶ月未満	50,000	治療期間2ヶ月以上3ヶ月未満	30,000	治療期間1ヶ月以上2ヶ月未満	20,000	治療期間1週間以上1ヶ月未満	10,000	治療期間1日以上1週間未満	5,000	<p>死亡・後遺障害の場合 200万円 傷害を受けた場合 下記のとおり</p> <table border="1"> <thead> <tr> <th>傷 害 の 程 度</th> <th>保 険 金 (円)</th> </tr> </thead> <tbody> <tr> <td>治療期間6ヶ月以上</td> <td>240,000</td> </tr> <tr> <td>治療期間5ヶ月以上6ヶ月未満</td> <td>180,000</td> </tr> <tr> <td>治療期間4ヶ月以上5ヶ月未満</td> <td>140,000</td> </tr> <tr> <td>治療期間3ヶ月以上4ヶ月未満</td> <td>100,000</td> </tr> <tr> <td>治療期間2ヶ月以上3ヶ月未満</td> <td>60,000</td> </tr> <tr> <td>治療期間1ヶ月以上2ヶ月未満</td> <td>40,000</td> </tr> <tr> <td>治療期間1週間以上1ヶ月未満</td> <td>20,000</td> </tr> <tr> <td>治療期間1日以上1週間未満</td> <td>10,000</td> </tr> </tbody> </table>	傷 害 の 程 度	保 険 金 (円)	治療期間6ヶ月以上	240,000	治療期間5ヶ月以上6ヶ月未満	180,000	治療期間4ヶ月以上5ヶ月未満	140,000	治療期間3ヶ月以上4ヶ月未満	100,000	治療期間2ヶ月以上3ヶ月未満	60,000	治療期間1ヶ月以上2ヶ月未満	40,000	治療期間1週間以上1ヶ月未満	20,000	治療期間1日以上1週間未満	10,000
傷 害 の 程 度	保 険 金 (円)																																					
治療期間6ヶ月以上	120,000																																					
治療期間5ヶ月以上6ヶ月未満	90,000																																					
治療期間4ヶ月以上5ヶ月未満	70,000																																					
治療期間3ヶ月以上4ヶ月未満	50,000																																					
治療期間2ヶ月以上3ヶ月未満	30,000																																					
治療期間1ヶ月以上2ヶ月未満	20,000																																					
治療期間1週間以上1ヶ月未満	10,000																																					
治療期間1日以上1週間未満	5,000																																					
傷 害 の 程 度	保 険 金 (円)																																					
治療期間6ヶ月以上	240,000																																					
治療期間5ヶ月以上6ヶ月未満	180,000																																					
治療期間4ヶ月以上5ヶ月未満	140,000																																					
治療期間3ヶ月以上4ヶ月未満	100,000																																					
治療期間2ヶ月以上3ヶ月未満	60,000																																					
治療期間1ヶ月以上2ヶ月未満	40,000																																					
治療期間1週間以上1ヶ月未満	20,000																																					
治療期間1日以上1週間未満	10,000																																					

部 会 名	土 木
-------	-----

問 題 点 ・ 課 題
保険期間、保険料等に差異がある。

対 応 策
<p>高松市の制度に統一する。 ただし、香川町地域における保険期間については、合併時までに調整するものとする。 なお、香川町で加入した保険金請求期間が存する間は、高松市が、その事務を引き継ぐ。</p>

調 整 案
<p>高松市の制度に統一する。 ただし、保険期間については、合併時までに調整するものとする。</p>

行政制度等現況調査・調整方針

協定項目	24 - 17 交通関係事業		部会名	土木
分類	放置車両等対策			
現 況				
項目	高 松 市	香 川 町	問 題 点 ・ 課 題	
1 放置自動車対策	<p>(内容)                      放置自動車の発生を防止するとともに適正な処理を行う。                      (対象車両)                      125ccを超える車両(2輪車を含む)                      (対象区域)                      道路、公園、公営住宅、その他国又は公共団体が設置・管理する場所</p>	該当なし。		
2 放置自転車対策	<p>(内容)                      公共の場所から放置自転車を排除し、歩行者等の通行の安全と円滑を確保し、良好な都市環境を保持する。                      (放置禁止区域)                      JR四国高松駅地区、中央通り、美術館通り、琴電瓦町駅地区、サンポート高松地区                      (放置整理区域)                      JR四国栗林駅地区、琴電片原町駅地区、琴電栗林公園駅地区                      (整理及び撤去)                      ・放置禁止区域、整理区域及び自転車等駐車場内の放置自転車等の整理を行うため、定期的に警告札等の貼り付けを行い、一定期間・期間経過後撤去作業を実施。その他区域についても、通報等により、随時撤去作業を実施している。                      ・撤去した自転車等は、保管所に60日間保管し、その間所有者等の調査を行い、返還通知を行う。                      ・返還時には、移送保管料として、自転車1,500円、原動機付自転車2,500円の徴収を行う。</p>	該当なし。		
			調 整 案	
			高松市の制度を適用する。	

行政制度等現況調査・調整方針

協定項目	24 - 17 交通関係事業			部会名	土木																					
分類	放置車両等対策																									
現 況																										
項 目	高 松 市		香 川 町																							
3 放置自転車 保管後の再 利用	レンタサイクルシステム (レンタサイクルポート設置場所) 瓦町地下レンタサイクルポートほか4か所 (配置台数) 740台 (料金) <table border="1" style="margin-left: 20px;"> <thead> <tr> <th>区分</th> <th>一般</th> <th>学生等</th> </tr> </thead> <tbody> <tr> <td rowspan="2">定期利用</td> <td>1か月</td> <td>2,000円</td> </tr> <tr> <td>3か月</td> <td>5,500円</td> </tr> <tr> <td rowspan="2">一時利用</td> <td>24時間以内</td> <td>100円</td> </tr> <tr> <td>24時間超</td> <td>24時間までごとに100円</td> </tr> </tbody> </table> <p>放置自転車の一般販売                  放置自転車のうち引き取り手がなく再利用が可能な自転車を、自転車商組合が設立した高松市自転車リサイクル推進協会へ売却し、同推進協会に加盟している29の自転車店が点検・整備を行い各店舗で一般販売を行っている。</p> <table border="1" style="margin-left: 20px;"> <thead> <tr> <th>年度</th> <th>販売台数</th> </tr> </thead> <tbody> <tr> <td>13</td> <td>347台</td> </tr> <tr> <td>14</td> <td>670台</td> </tr> <tr> <td>15</td> <td>636台</td> </tr> </tbody> </table>		区分	一般	学生等	定期利用	1か月	2,000円	3か月	5,500円	一時利用	24時間以内	100円	24時間超	24時間までごとに100円	年度	販売台数	13	347台	14	670台	15	636台	該当なし。		
区分	一般	学生等																								
定期利用	1か月	2,000円																								
	3か月	5,500円																								
一時利用	24時間以内	100円																								
	24時間超	24時間までごとに100円																								
年度	販売台数																									
13	347台																									
14	670台																									
15	636台																									
問 題 点 ・ 課 題																										
対 応 策																										
調 整 案																										

行政制度等現況調書・調整方針

協定項目	24 - 17 交通関係事業																																																																			
分類	生活バス路線維持																																																																			
	現 況																																																																			
項目	高 松 市		香 川 市 町																																																																	
1 内容	減便や廃止になっている路線バスに対し、市民の足の維持・確保のため、12の路線に対して補助している。		廃止になった3路線に対し、住民の公共交通機関確保のため、廃止路線代替バスとして、町営バスを運行している。																																																																	
2 対象路線	<table border="1"> <thead> <tr> <th rowspan="2">路線名</th> <th colspan="2">運行系統</th> </tr> <tr> <th>起 点</th> <th>終 点</th> </tr> </thead> <tbody> <tr> <td>市民病院 ループバス</td> <td>新北町</td> <td>市民病院</td> </tr> <tr> <td>ショッピング ホ-循環バス</td> <td>高松駅</td> <td>高松駅</td> </tr> <tr> <td>弓弦羽</td> <td>高松駅</td> <td>弓弦羽</td> </tr> <tr> <td>弓弦羽(宮脇)</td> <td>高松駅</td> <td>弓弦羽</td> </tr> <tr> <td>弓弦羽(県体)</td> <td>高松駅</td> <td>弓弦羽</td> </tr> <tr> <td>御厩</td> <td>県立体育館前</td> <td>県立総合プール</td> </tr> <tr> <td>川島</td> <td>高松駅</td> <td>川島車庫前</td> </tr> <tr> <td>川島(レインボー)</td> <td>高松駅</td> <td>川島車庫前</td> </tr> <tr> <td>川島(サンメッセ)</td> <td>高松駅</td> <td>川島車庫前</td> </tr> <tr> <td>西植田(サンメッセ)</td> <td>高松駅</td> <td>西植田</td> </tr> <tr> <td>浦生</td> <td>高松駅</td> <td>浦生</td> </tr> <tr> <td>引田線(引田)</td> <td>高松駅</td> <td>引田</td> </tr> </tbody> </table>		路線名	運行系統		起 点	終 点	市民病院 ループバス	新北町	市民病院	ショッピング ホ-循環バス	高松駅	高松駅	弓弦羽	高松駅	弓弦羽	弓弦羽(宮脇)	高松駅	弓弦羽	弓弦羽(県体)	高松駅	弓弦羽	御厩	県立体育館前	県立総合プール	川島	高松駅	川島車庫前	川島(レインボー)	高松駅	川島車庫前	川島(サンメッセ)	高松駅	川島車庫前	西植田(サンメッセ)	高松駅	西植田	浦生	高松駅	浦生	引田線(引田)	高松駅	引田	<table border="1"> <thead> <tr> <th></th> <th>起点</th> <th>主な経過地</th> <th>終点</th> </tr> </thead> <tbody> <tr> <td>1便</td> <td>天神</td> <td>下倉</td> <td>役場前</td> </tr> <tr> <td>2便</td> <td>役場前</td> <td>粉所</td> <td>役場前</td> </tr> <tr> <td>3便</td> <td>さわやかセンター前</td> <td>粉所</td> <td>役場前</td> </tr> <tr> <td>4便</td> <td>さわやかセンター前</td> <td>粉所</td> <td>役場前</td> </tr> <tr> <td>5便</td> <td>役場前</td> <td>粉所</td> <td>役場前</td> </tr> </tbody> </table> <p>参考</p> <ul style="list-style-type: none"> <li>道路運送法第21条第2号による全面外部委託方式により、1日5便運行を行っている。ただし、第1便は、東谷・安原地区のバス通学児童専用になっている。</li> <li>バスは、29人乗りの受託者所有・管理のマイクロバスと運転手で運行している。</li> <li>運賃体系 普通運賃 大人(中学生以上) 200円 (単一料金) 子供(小学生以下5歳まで) 100円(大人が同伴する4歳以下の小児については、大人1人につき1人を無賃とする。)</li> <li>定期乗車券 1ヶ月定期(通勤) 8,400円 (通学) 3,300円 3ヶ月定期(通勤) 23,900円 (通学) 9,400円</li> <li>回数乗車券 200円券11枚綴り 2,000円 100円券11枚綴り 1,000円</li> </ul>		起点	主な経過地	終点	1便	天神	下倉	役場前	2便	役場前	粉所	役場前	3便	さわやかセンター前	粉所	役場前	4便	さわやかセンター前	粉所	役場前	5便	役場前	粉所	役場前
路線名	運行系統																																																																			
	起 点	終 点																																																																		
市民病院 ループバス	新北町	市民病院																																																																		
ショッピング ホ-循環バス	高松駅	高松駅																																																																		
弓弦羽	高松駅	弓弦羽																																																																		
弓弦羽(宮脇)	高松駅	弓弦羽																																																																		
弓弦羽(県体)	高松駅	弓弦羽																																																																		
御厩	県立体育館前	県立総合プール																																																																		
川島	高松駅	川島車庫前																																																																		
川島(レインボー)	高松駅	川島車庫前																																																																		
川島(サンメッセ)	高松駅	川島車庫前																																																																		
西植田(サンメッセ)	高松駅	西植田																																																																		
浦生	高松駅	浦生																																																																		
引田線(引田)	高松駅	引田																																																																		
	起点	主な経過地	終点																																																																	
1便	天神	下倉	役場前																																																																	
2便	役場前	粉所	役場前																																																																	
3便	さわやかセンター前	粉所	役場前																																																																	
4便	さわやかセンター前	粉所	役場前																																																																	
5便	役場前	粉所	役場前																																																																	

部 会 名	都 市 開 発
-------	---------

問 題 点 ・ 課 題
高松市では事業者に対し補助をしているが、香川町では、町営バスを運行している。

対 応 策
香川町地域における町営バスの運行については、現行のとおり高松市に引き継ぐものとする。

調 整 案
香川町地域における町営バスの運行については、現行のとおり高松市に引き継ぐものとする。



## 「上水道事業について」に関する資料

経営形態・会計制度等について	66
水道料金について	67
給水装置新設等負担金について	68
手数料について	69～70
浄水施設の維持管理について	71
受付・収納について	72
漏水対策について	73
水質検査について	74
参 考 資 料	75～78

行政制度等現況調査・調整方針

協定項目	24-18 上水道事業		部会名	水道
分類	経営形態、会計制度等			
現 況				
項目	高 松 市	香 川 町	問 題 点 ・ 課 題	
1 経営形態	<ul style="list-style-type: none"> <li>・上水道事業</li> <li>・地方公営企業法適用事業</li> </ul>	高松市と同じ。	事業認可が異なっている。	
2 会計制度	<ul style="list-style-type: none"> <li>・企業会計(複式簿記)</li> </ul>	高松市と同じ。		
3 事業認可	<ul style="list-style-type: none"> <li>・「水道施設整備事業」</li> <li>・平成15年7月 事業認可</li> <li>・内容 給水区域 高松市内(一部を除く)、三木町、国分寺町の一部 給水人口 333,200人 給水量 154,100m<sup>3</sup>(計画1日最大) 水源の種別等 表流水、伏流水、貯留水、浄水受水</li> <li>・目標年次 平成29年度</li> </ul>	<ul style="list-style-type: none"> <li>・「第8次拡張事業」</li> <li>・平成17年3月 事業認可</li> <li>・内容(予定) 給水区域 香川町内(一部を除く) 給水人口 26,450人 給水量 10,730m<sup>3</sup>(計画1日最大) 水源の種別等 浄水受水</li> <li>・目標年次 平成30年度</li> </ul>		
			対 応 策	
			事業認可については、香川町の事業を含めた事業認可とするため、高松市の事業認可の見直しを行う。	
			調 整 案	
			香川町の上水道事業は、高松市の上水道事業に統合する。	

行政制度等現況調査・調整方針

協定項目	24-18 上水道事業									
分類	水道料金									
	現		況							
項目	高松市		香川町							
1 料金体系	次の(1)、(2)の合計額に100分の105を乗じた額。 ただし、1円未満は切り捨てる。 (1)基本料金(1ヶ月につき)		次の(1)、(2)の合計額に100分の105を乗じた額。 ただし、10円未満は切り捨てる。 (1)メータ使用料(1ヶ月につき)							
※ 料金の比較表 =参考資料1 参照	メータ口径	金額	メータ口径 使用料							
	13 mm	1,000円	13 mm 80円							
	20 mm	2,000円	20 mm 120円							
	25 mm	3,000円	25 mm 160円							
	40 mm	7,600円	30 mm 300円							
	50 mm	16,000円	40 mm 500円							
	75 mm	34,000円	50 mm 800円							
	100 mm	62,000円								
	150 mm	160,000円								
		(2)従量料金(1ヶ月につき)		(2)従量料金(1ヶ月につき)						
種別	用途等の別	金額 使用水量 単価 (1m <sup>3</sup> につき)	種別 用途 基本水量 基本料金 超過料金							
専用栓	一般用 メータ口径 13mm、 20mm	1m <sup>3</sup> から10m <sup>3</sup> まで	40円	専用 一般用	5m <sup>3</sup>	700円	(1m <sup>3</sup> 当たり)			
		11m <sup>3</sup> から20m <sup>3</sup> まで	130円		10m <sup>3</sup>	1,300円	160円			
		21m <sup>3</sup> から100m <sup>3</sup> まで	200円		営業用	10m <sup>3</sup>	1,400円	170円		
		101m <sup>3</sup> 以上	240円		団体用	20m <sup>3</sup>	2,700円	170円		
	専用栓	一般用 メータ口径 25mm以上	1m <sup>3</sup> から20m <sup>3</sup> まで	130円	共用	10m <sup>3</sup>	1,300円	160円		
			21m <sup>3</sup> から100m <sup>3</sup> まで	200円		特別	臨時用	1m <sup>3</sup>	800円	400円
			101m <sup>3</sup> 以上	240円		集会場	3m <sup>3</sup>	400円	160円	
			湯屋用	1m <sup>3</sup> から20m <sup>3</sup> まで			65円			
		21m <sup>3</sup> から100m <sup>3</sup> まで	100円							
		101m <sup>3</sup> 以上	120円							
	特殊用	480円								
連用栓	各戸一般用メータ口径13mmで均等使用したものとして算定する。									
2 検針・調定期間	・隔月(2か月に1回)検針 ・隔月(2か月に1回)調定(請求)		高松市と同じ。							

部会名	水道
-----	----

問題点・課題	料金体系が異なっている。
--------	--------------

対応策	高松市の制度に統一する。 ただし、香川町地域において、1か月の水道料金が增加するものについては、合併後最初の1年間は概ね75%、2年目は概ね50%、3年目は概ね25%を減免するものとし、合併後4年目に高松市の水道料金と同額になるよう段階的に調整するものとする。
-----	---

調整案	高松市の制度に統一する。 ただし、香川町地域において、1か月の水道料金が增加するものについては、合併後4年目に高松市の水道料金と同額になるよう段階的に調整するものとする。
-----	--

行政制度等現況調書・調整方針

協定項目	24-18 上水道事業																																	
分類	給水装置新設等負担金																																	
現 況																																		
項目	高 松 市	香 川 町																																
1 徴収対象者	給水装置の新設及びメータ口径の増加の申込者	高松市と同じ。																																
2 負担金の額 差額表 =参考資料2参照	<p>①</p> <table border="1"> <thead> <tr> <th>メータ口径</th> <th>金額(1か所につき)</th> </tr> </thead> <tbody> <tr><td>13mm</td><td>63,000円</td></tr> <tr><td>20mm</td><td>189,000円</td></tr> <tr><td>25mm</td><td>315,000円</td></tr> <tr><td>40mm</td><td>819,000円</td></tr> <tr><td>50mm</td><td>1,701,000円</td></tr> <tr><td>75mm</td><td>4,662,000円</td></tr> <tr><td>100mm</td><td>9,513,000円</td></tr> <tr><td>150mm</td><td>26,271,000円</td></tr> </tbody> </table> <p>(税込み額)</p> <p>②メータの口径の増加の申込者から徴収する負担金は、申込みの口径に係る負担金と申込前の口径に係る負担金との差額とする。</p>	メータ口径	金額(1か所につき)	13mm	63,000円	20mm	189,000円	25mm	315,000円	40mm	819,000円	50mm	1,701,000円	75mm	4,662,000円	100mm	9,513,000円	150mm	26,271,000円	<p>①</p> <table border="1"> <thead> <tr> <th>メータ口径</th> <th>金額(1か所につき)</th> </tr> </thead> <tbody> <tr><td>13mm</td><td>52,500円</td></tr> <tr><td>20mm</td><td>105,000円</td></tr> <tr><td>25mm</td><td>157,500円</td></tr> <tr><td>30mm</td><td>262,500円</td></tr> <tr><td>40mm</td><td>472,500円</td></tr> <tr><td>50mm</td><td>735,000円</td></tr> </tbody> </table> <p>(税込み額)</p> <p>②増設等によりメーターの口径に変更を生じたときは、その差額を徴収する。</p>	メータ口径	金額(1か所につき)	13mm	52,500円	20mm	105,000円	25mm	157,500円	30mm	262,500円	40mm	472,500円	50mm	735,000円
メータ口径	金額(1か所につき)																																	
13mm	63,000円																																	
20mm	189,000円																																	
25mm	315,000円																																	
40mm	819,000円																																	
50mm	1,701,000円																																	
75mm	4,662,000円																																	
100mm	9,513,000円																																	
150mm	26,271,000円																																	
メータ口径	金額(1か所につき)																																	
13mm	52,500円																																	
20mm	105,000円																																	
25mm	157,500円																																	
30mm	262,500円																																	
40mm	472,500円																																	
50mm	735,000円																																	
3 負担金の権利	土地に帰属する。	高松市と同じ。																																

部 会 名	水 道
-------	-----

問 題 点 ・ 課 題
負担金の額が異なっている。

対 応 策
高松市の制度に統一する。

調 整 案
高松市の制度に統一する。

行政制度等現況調書・調整方針

協定項目	24-18 上水道事業																																											
分類	手数料																																											
	現 況																																											
項目	高 松 市	香 川 町																																										
1 設計審査手数料	<table border="1"> <tr> <th>種 別</th> <th>金額(1件につき)</th> </tr> <tr> <td>新設工事</td> <td>3,000円</td> </tr> <tr> <td>改造工事</td> <td>2,000円</td> </tr> </table>	種 別	金額(1件につき)	新設工事	3,000円	改造工事	2,000円	<table border="1"> <tr> <th colspan="2" rowspan="2">種別</th> <th colspan="2">給水管の口径</th> </tr> <tr> <th>50mm未満</th> <th>50mm以上</th> </tr> <tr> <td rowspan="2">新設工事 1件につき</td> <td>水栓1栓まで</td> <td>300円</td> <td>500円</td> </tr> <tr> <td>1栓増す毎に</td> <td>50</td> <td>50</td> </tr> <tr> <td rowspan="2">増設工事 又は改造 工事1件 につき</td> <td>水栓1栓まで</td> <td>100</td> <td>150</td> </tr> <tr> <td>1栓増す毎に</td> <td>50</td> <td>50</td> </tr> </table>		種別		給水管の口径		50mm未満	50mm以上	新設工事 1件につき	水栓1栓まで	300円	500円	1栓増す毎に	50	50	増設工事 又は改造 工事1件 につき	水栓1栓まで	100	150	1栓増す毎に	50	50															
	種 別	金額(1件につき)																																										
新設工事	3,000円																																											
改造工事	2,000円																																											
種別		給水管の口径																																										
		50mm未満	50mm以上																																									
新設工事 1件につき	水栓1栓まで	300円	500円																																									
	1栓増す毎に	50	50																																									
増設工事 又は改造 工事1件 につき	水栓1栓まで	100	150																																									
	1栓増す毎に	50	50																																									
2 材料検査手数料	該当なし。	<table border="1"> <tr> <th colspan="2" rowspan="2">種別</th> <th colspan="3">口径</th> </tr> <tr> <th>25mm まで</th> <th>50mm まで</th> <th>100mm まで</th> </tr> <tr> <td rowspan="2">給水管 1mにつき</td> <td>鉛管類</td> <td>1円</td> <td>3円</td> <td></td> </tr> <tr> <td>ポリエチレン管類</td> <td>1</td> <td>3</td> <td></td> </tr> <tr> <td rowspan="2">給水管 1本につき</td> <td>亜鉛メッキ銅管類</td> <td>5</td> <td>10</td> <td>20円</td> </tr> <tr> <td>硬質塩化ビニール管類</td> <td>2</td> <td>3</td> <td></td> </tr> <tr> <td>水せん弁類1個につき</td> <td></td> <td>5</td> <td>10</td> <td>20</td> </tr> <tr> <td>異形管類1個につき</td> <td></td> <td></td> <td>50</td> <td>100</td> </tr> <tr> <td>施手類1個につき</td> <td></td> <td>3</td> <td>10</td> <td>20</td> </tr> </table>		種別		口径			25mm まで	50mm まで	100mm まで	給水管 1mにつき	鉛管類	1円	3円		ポリエチレン管類	1	3		給水管 1本につき	亜鉛メッキ銅管類	5	10	20円	硬質塩化ビニール管類	2	3		水せん弁類1個につき		5	10	20	異形管類1個につき			50	100	施手類1個につき		3	10	20
種別		口径																																										
		25mm まで	50mm まで	100mm まで																																								
給水管 1mにつき	鉛管類	1円	3円																																									
	ポリエチレン管類	1	3																																									
給水管 1本につき	亜鉛メッキ銅管類	5	10	20円																																								
	硬質塩化ビニール管類	2	3																																									
水せん弁類1個につき		5	10	20																																								
異形管類1個につき			50	100																																								
施手類1個につき		3	10	20																																								
3 しゅん功検査 手数料	<table border="1"> <tr> <th>種 別</th> <th>金額(1件につき)</th> </tr> <tr> <td>新設工事</td> <td>3,000円</td> </tr> <tr> <td>改造工事</td> <td>2,000円</td> </tr> </table>	種 別	金額(1件につき)	新設工事	3,000円	改造工事	2,000円	<table border="1"> <tr> <th colspan="2" rowspan="2">種別</th> <th colspan="2">給水管の口径</th> </tr> <tr> <th>50mm未満</th> <th>50mm以上</th> </tr> <tr> <td rowspan="2">新設工事 1件につき</td> <td>水栓1栓まで</td> <td>500円</td> <td>500円</td> </tr> <tr> <td>1栓増す毎に</td> <td>50</td> <td>50</td> </tr> <tr> <td rowspan="2">増設工事 又は改造 工事1件 につき</td> <td>水栓1栓まで</td> <td>100</td> <td>150</td> </tr> <tr> <td>1栓増す毎に</td> <td>50</td> <td>50</td> </tr> </table>		種別		給水管の口径		50mm未満	50mm以上	新設工事 1件につき	水栓1栓まで	500円	500円	1栓増す毎に	50	50	増設工事 又は改造 工事1件 につき	水栓1栓まで	100	150	1栓増す毎に	50	50															
	種 別	金額(1件につき)																																										
新設工事	3,000円																																											
改造工事	2,000円																																											
種別		給水管の口径																																										
		50mm未満	50mm以上																																									
新設工事 1件につき	水栓1栓まで	500円	500円																																									
	1栓増す毎に	50	50																																									
増設工事 又は改造 工事1件 につき	水栓1栓まで	100	150																																									
	1栓増す毎に	50	50																																									

部 会 名	水 道
-------	-----

問 題 点 ・ 課 題
<ul style="list-style-type: none"> <li>・設計審査・しゅん功検査・穿孔の各手数料の額が異なっている。</li> <li>・高松市では、材料検査手数料を徴収していない。</li> <li>・香川町では、指定工事店登録手数料を徴収していない。</li> </ul>

対 応 策
<p>高松市の制度に統一する。          なお、香川町の指定工事店は、合併時に高松市の登録業者として取り扱うものとする。</p>

調 整 案
<p>高松市の制度に統一する。</p>

行政制度等現況調書・調整方針

協定項目	24-18 上水道事業		
分類	手数料		
現 況			
項 目	高 松 市		香 川 町
4 穿孔手数料	(円)		(円)
	給水管 口 径	金額(1件につき)	種別
		分水栓穿孔	13mm
		不断水穿孔	20mm
	20mm	6,300	25mm
	25mm	6,300	硬質塩化ビニール管
	40mm	10,500	石綿セメント管
	50mm		鋼管
75mm	15,855	30mm	
100mm	17,745	40mm	
	26,355	50mm	
		硬質塩化ビニール管	
		石綿セメント管	
		鋼管	
		5,000	
		6,000	
		7,000	
5 指定工事店登録手数料	1件につき、17,000円		該当なし。

部 会 名	水 道
-------	-----

問 題 点 ・ 課 題

対 応 策

調 整 案

行政制度等現況調書・調整方針

協定項目	24-18 上水道事業	
分類	浄水施設の維持管理	
現 況		
項 目	高 松 市	香 川 町
1 浄水施設	①浄水場 御殿、浅野、川添浄水場の3か所 ②配水池 5か所	①配水池 8か所 ②ポンプ所 11か所
2 維持管理体制	<ul style="list-style-type: none"> <li>・浄水場は、直営5直2交代制で24時間体制</li> <li>・浄水場の点検は、3時間ごとに施設点検、水質検査、薬品注入の調整を実施。</li> <li>・取水施設は、朝晩見回りをし、取水量の調整、ゴミの除去などを実施。</li> </ul>	<ul style="list-style-type: none"> <li>・配水池等の点検は職員が週1回実施。</li> <li>・平成16年度に中央監視システムを設置予定。</li> </ul>

部 会 名	水 道
-------	-----

問 題 点 ・ 課 題
<ul style="list-style-type: none"> <li>・施設が広範囲に点在しているため、効率的な維持管理体制が必要である。</li> <li>・水質計器、流量計、水位計等の整備が必要である。</li> </ul>

対 応 策
香川町の配水池等施設については、適切な維持管理を行う。

調 整 案
香川町の配水池等施設については、適切な維持管理を行う。

行政制度等現況調書・調整方針

協定項目	24-18 上水道事業	
分類	受付・収納	
現 況		
項目	高 松 市	香 川 市
1 受付事務	水道の開栓、閉栓、使用者変更等諸届の受付は、電話またはファックスで受付している。	高松市と同じ。
2 収納事務	水道料金については、口座振替や金融機関及び水道窓口での直接納付により収納している。また、コンビニ収納(夜間・休日)も実施している。	高松市と同じ。 ただし、コンビニ収納(夜間・休日)は実施していない。

	水 道
--	-----

問 題 点 ・ 課 題
水道料金等の収納方法が、一部異なっている。

対 応 策
高松市の制度に統一する。

調 整 案
高松市の制度に統一する。



行政制度等現況調書・調整方針

協定項目	24-18 上水道事業	
分類	漏水対策	
現 況		
項目	高 松 市	香 川 市 町
1 漏水修繕待機業務	道路上及び個人敷地内で発生する漏水の修繕に、365日、24時間迅速に対応するため、局職員による宿日直体制及び上下水道工事業協同組合による修繕待機体制で対応している。	役場宿日直職員からの連絡により、水道課の職員に連絡を取り、緊急呼び出しおよび上下水道工事業協同組合にて当番制の修繕体制で対応している。
2 漏水調査業務	地下漏水の早期発見を行うため、市内全域を対象に、市街地区は毎年、その他周辺地区は東部、西部、南部の3地区に分け3年毎に実施している。	年1～2回、一部地域を除いて実施している。

部 会 名	水 道
-------	-----

問 題 点 ・ 課 題
<ul style="list-style-type: none"> <li>・漏水修繕待機体制が異なる。</li> <li>・香川町では、漏水調査業務を一部地域について実施していない。</li> </ul>

対 応 策
高松市の制度に統一する。

調 整 案
高松市の制度に統一する。

行政制度等現況調書・調整方針

協定項目	24-18 上水道事業	
分類	水質検査	
現 況		
項目	高 松 市	香 川 市 町
1 検査体制	直営(水質管理センター)	外部委託 (香川県東讃保健福祉事務所及び香川県薬剤師会)
2 定期水質検査	①毎日検査:3浄水場の浄水及び県営水道用水を受水する3か所の配水池並びに18か所の給水栓で実施 ②毎月検査:原水及び浄水。給水栓は、6か所で毎月検査、18箇所隔月検査を実施 ③毎年検査:原水及び浄水並びに6か所の給水栓は年4回、また、県営水道用水を受水する3か所の配水池は、年2回実施	①毎日検査:各水系ごとに3か所の給水栓で実施 ②毎月検査:高区地区、低区西地区及び低区東地区の3か所の給水栓で実施する。 ③毎年検査:高区地区、低区西地区及び低区東地区の3か所の給水栓で実施する。
3 臨時水質検査	①水源の水質が著しく悪化したとき。 ②水源に水質異常があったとき。 ③浄水処理工程に異常があったとき等に実施	実施していない。(県営水道用水を100%受水)
4 工事設計書に記載すべき水質検査	水道事業認可及び変更認可を申請する場合に必要とする水質検査を実施	実施していない。(県営水道用水を100%受水)
5 その他緊急時の水質検査	お客さまからの請求を受けたときの緊急時の水質検査及び水質相談	住民から申し出があり、必要と認めるとき、又は、水道課で必要としたときに実施している。
6 情報提供	水質の安全性について、水質年報の作成や水道広報紙、ホームページ等で公表している。	住民等からの問い合わせに対し、公表している。

部 会 名	水 道
-------	-----

問 題 点 ・ 課 題
<ul style="list-style-type: none"> <li>・水質検査体制が異なる。</li> <li>・その他緊急時の水質検査及び情報提供の方法が異なる。</li> </ul>

対 応 策
高松市の制度に統一する。

調 整 案
高松市の制度に統一する

1 経営形態と会計処理

香川町水道事業を高松市水道事業に統合する。  
 会計処理についても高松市水道事業会計に統一して処理する。

2 水道料金

香川町の水道料金は、合併時に高松市の料金に統一する。

ただし、料金統一に伴い、負担が増加するものについては、急激な負担の増加をさけるため、その増加額について、合併後4年目に高松市の水道料金と同額になるよう段階的に調整するものとする。

○水道料金の比較

一般用	1か月の 使用水量 m <sup>3</sup>	高松市 円	香川町 円	差 額 円	一般用	1か月の 使用水量 m <sup>3</sup>	高松市 円	香川町 円	差 額 円
メータ口径 13mmの場合	0	1,050	810	240	メータ口径 25mmの場合	0	3,150	900	2,250
	5	1,260	810	450		50	12,180	8,250	3,930
	10	1,470	1,440	30		100	22,680	16,650	6,030
	15	2,152	2,280	△ 128		※ 147	34,524	24,540	9,984
	※ 19	2,698	2,960	△ 262		200	47,880	33,450	14,430
	20	2,835	3,120	△ 285		500	123,480	83,850	39,630
	25	3,885	3,960	△ 75	メータ口径 40mmの場合	0	7,980	1,260	6,720
	30	4,935	4,800	135		100	27,510	17,010	10,500
50	9,135	8,160	975	200		52,710	33,810	18,900	
100	19,635	16,560	3,075	※ 410		105,630	69,090	36,540	
メータ口径 20mmの場合	0	2,100	860	1,240	500	128,310	84,210	44,100	
	10	2,520	1,490	1,030	1,000	254,310	168,210	86,100	
	30	5,985	4,850	1,135	メータ口径 50mmの場合	0	16,800	1,570	15,230
	※ 54	11,025	8,880	2,145		300	86,730	50,920	35,810
	70	14,385	11,570	2,815		※ 576	156,282	97,290	58,992
	100	20,685	16,610	4,075		1,000	263,130	168,520	94,610
200	45,885	33,410	12,475	1,500	389,130	252,520	136,610		

(注) ※印は各口径別の平均使用水量を示している。  
 平成16年4月水道料金調定データに基づく。

高松市の料金と、香川町の料金を比べた場合、基本料金と平均使用量を超えた部分の従量料金単価に違いがあり、香川町の水道使用者の96.1%を占める口径13mm一般用において、平均使用量1か月19m<sup>3</sup>付近の利用者は負担が減少するものの、残りの利用者は負担が増加する。また、負担減の平均額は135円であり、負担増の平均額は429円となっている。

○高松市の料金に統一して料金が高くなる場合とその対応

香川町の水道使用者の96.1%を占める口径13mm一般用の場合、負担が減少する利用者は、1か月使用量6m<sup>3</sup>～9m<sup>3</sup>および11m<sup>3</sup>～26m<sup>3</sup>で、全体の53.9%となっている。一方、1か月の使用量が5m<sup>3</sup>以下については、基本料金が高松市の方が高いことから水道料金も高く、また、1か月10m<sup>3</sup>と27m<sup>3</sup>以上の使用についても、1m<sup>3</sup>当たりの従量料金が高松市の方が高いことから水道料金も高くなり、口径20mm以上の大口利用者については、基本料金や従量料金の水準が高松市の方が高いので、使用量が増加すればさらに高くなる。負担が増える利用者が全体の46.1%と半数近くになること、また、増加額の幅も大きくなるものがあることから、統一後の料金が低くなるものについては、そのまま高松市の料金を適用し、統一後の料金が高くなるものについては、合併後の3年間に段階的な緩和措置を行い、4年目に高松市の料金に統一するものとする。

緩和措置の適用方法は、水道料金の増加額について、1年目はその概ね75%を、2年目は50%を、3年目は25%を減免措置するものとする。

○緩和措置を適用した場合の水道料金の推移  
(4年目に高松市の料金と統一)

	1か月の 使用水量 (m <sup>3</sup> )	香川町の 料金 (円)	合併後の料金 (円)				高松市の 料金 (円)
			1年目	2年目	3年目	4年目	
メータ口径 13mm 一般用の 場合	0	810	876	934	992	1,050	1,050
	5	810	929	1,039	1,149	1,260	1,260
	10	1,440	1,454	1,459	1,464	1,470	1,470
	30	4,800	4,840	4,872	4,903	4,935	4,935
	50	8,160	8,410	8,652	8,893	9,135	9,135
	100	16,560	17,335	18,102	18,868	19,635	19,635

○香川町給水栓数内訳

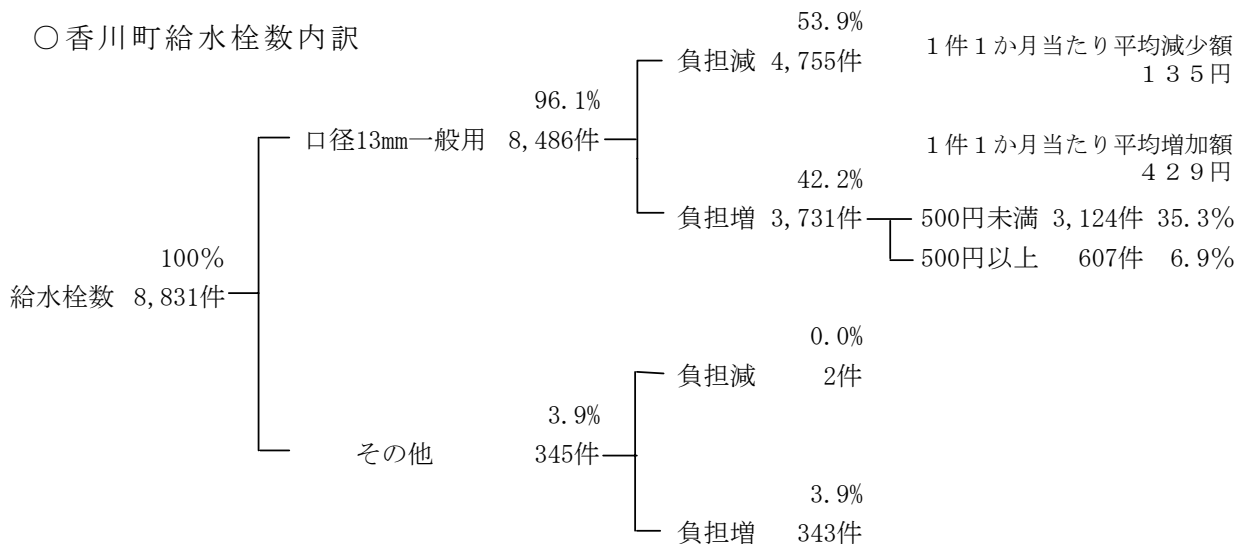

○平成16年4月分の香川町における使用実績の分布

(1か月につき)

使用区分	使用量	該当栓数	構成
一般用 メータ口径13mm	0 m <sup>3</sup> ~10 m <sup>3</sup>	2,509	28.4%
	11 m <sup>3</sup> ~30 m <sup>3</sup>	4,658	52.8%
	31 m <sup>3</sup> ~100 m <sup>3</sup>	1,306	14.8%
	101 m <sup>3</sup> ~	13	0.1%
	小計	8,486	96.1%
一般用メータ口径20mm以上		154	1.7%
団体用		32	0.4%
集会場		125	1.4%
臨時用		34	0.4%
合計		8,831	100.0%

香川町の水道使用量の構成は、一般用メータ口径13mmが96.1%を占める。このうち1か月に10m<sup>3</sup>までの使用者が28.4%、30m<sup>3</sup>までの使用者になると81.2%を占める。

## ○料金表の比較（参考）

### 高松市水道料金表

次の(1)、(2)の合計額に消費税及び地方消費税相当額を加えた額。ただし、1円未満は切り捨てる。

#### (1)基本料金(1か月につき)

メータ口径	金額
13mm	1,000円
20mm	2,000円
25mm	3,000円
40mm	7,600円
50mm	16,000円
75mm	34,000円
100mm	62,000円
150mm	160,000円

#### (2)従量料金(1か月につき)

種別	用途等の別	金額	
		使用水量	単価(1m <sup>3</sup> につき)
専用栓	一般用 メータ口径	1m <sup>3</sup> ～10m <sup>3</sup> まで	40円
		11m <sup>3</sup> ～20m <sup>3</sup> まで	130円
		21m <sup>3</sup> ～100m <sup>3</sup> まで	200円
		101m <sup>3</sup> 以上	240円
	一般用 メータ口径	1m <sup>3</sup> ～20m <sup>3</sup> まで	130円
		21m <sup>3</sup> ～100m <sup>3</sup> まで	200円
		101m <sup>3</sup> 以上	240円
		25mm以上	240円
	湯屋用	1m <sup>3</sup> ～20m <sup>3</sup> まで	65円
		21m <sup>3</sup> ～100m <sup>3</sup> まで	100円
		101m <sup>3</sup> 以上	120円
	特殊用		480円
連用栓	各戸一般用メータ口径13mmで均等使用したものと して算定する。		

### 香川町水道料金表

次の(1)、(2)の合計額に消費税及び地方消費税相当額を加えた額。ただし、10円未満は切り捨てる。

#### (1)メータ使用料(1か月につき)

メータ口径	金額
13mm	80円
20mm	120円
25mm	160円
30mm	300円
40mm	500円
50mm	800円

#### (2)従量料金(1か月につき)

種別	用途等の別	基本水量	基本料金	超過料金 (1m <sup>3</sup> 当たり)
専用	一般用	5m <sup>3</sup>	700円	160円
		10m <sup>3</sup>	1,300円	160円
	営業用	10m <sup>3</sup>	1,400円	170円
	団体用	20m <sup>3</sup>	2,700円	170円
	浴場営業用	100m <sup>3</sup>	13,000円	160円
共用		10m <sup>3</sup>	1,300円	160円
特別	臨時用	1m <sup>3</sup>	800円	400円
	集会場	3m <sup>3</sup>	400円	160円

## 3 負担金・手数料

高松市の負担金・手数料に統一する。

新設工事をした場合の費用は、負担金と各手数料が必要なことから、高松市に統一した場合、一般住宅で平均19,100円高くなり、改造工事においても、2,900円負担が増えるが、負担金・手数料は毎年負担するものではない。

### ○負担金の対比（単位：円）

メータ口径	高松市	香川町	差額
13mm	63,000	52,500	10,500
20mm	189,000	105,000	84,000
25mm	315,000	157,500	157,500
40mm	819,000	472,500	346,500
50mm	1,701,000	735,000	966,000

## 【高松市及び香川町で給水装置の新設又は改造工事を施工した場合の費用負担例】

試算条件：ダクタイル鋳鉄管から給水管口径20mmで引込し、13mmのメータを設置した場合

試算条件：既設給水装置(25mm未満)を使用して改造工事を施工した場合

(新設工事:家庭用)

(単位:円)

	高松市	香川町	差 額
負 担 金	63,000	52,500	10,500
設計審査手数料	3,000	750	2,250
しゅん功検査手数料	3,000	950	2,050
穿孔手数料	6,300	2,000	4,300
合 計	75,300	56,200	19,100

(改造工事:家庭用)

(単位:円)

	高松市	香川町	差 額
設計審査手数料	2,000	550	1,450
しゅん功検査手数料	2,000	550	1,450
合 計	4,000	1,100	2,900

香川町の新設工事設計審査、しゅん功検査手数料の内訳  
 設計審査 300円+(蛇口1栓当たり50円×9栓)=750円  
 しゅん功検査 500円+(蛇口1栓当たり50円×9栓)=950円

香川町の改造工事設計審査、しゅん功検査手数料の内訳  
 設計審査 100円+(蛇口1栓当たり50円×9栓)=550円  
 しゅん功検査 100円+(蛇口1栓当たり50円×9栓)=550円

#### 4 水道施設の維持管理

高松市水道局で管理する。

香川町の配水池等の施設が広範囲にあることから、効率的に管理するため、遠隔監視システムによる集中監視などで効率的対応を図る。

香川町の総配水管延長は約135,000mで、その内、解消を必要とする石綿セメント管は、約6,500m(約4.8%)残存しており、更新については、他工事(下水道工事等)に併せて単独事業として整備している。合併後は、石綿セメント管の早期解消を図るため、事業計画を作成し、その解消に努める。

また、主要幹線配水管のバイパス管布設や市町間の相互融通管の布設、老朽施設の更新などを行い、安定給水を図る。

#### 5 お客さまサービスの向上

① 香川町においては、平成14年度まで鉛管を使用しており、鉛管の使用率が高く、鉛管の取替については、修繕工事時等で行っている。

合併後は、高松市水道事業鉛製給水管解消基本計画に基づき、石綿管更新、下水道等工事、漏水修繕工事時等、機会あるごとに鉛管解消を図るとともに、助成制度も適用して水道水の安全性の確保に努める。

② 漏水修繕等について、漏水調査や修繕体制などが確立されており、緊急時の対応が充実する。

③ 水道料金の納付について、コンビニ収納(夜間・休日)が可能となり、利便性が向上する。

④ 水質試験等については、自己検査体制を有していることから、水源からじゃ口までの水質管理について、きめ細かなお客さま対応とともに緊急時の検査等の対応が可能となり、また、情報提供についても、水質年報や水道広報紙、インターネット等で公表することにより、安全性の向上が図れる。

⑤ 自己処理水源の確保により、水の相互融通が図られ、災害時等においても安定給水を行うことができる。

⑥ 県営水道用水の受水比率100%から、自己処理水との併用にできることにより、平成18年度に予想される県営水道用水の料金値上げに対しても、水道料金への影響を少なくすることができる。

「下水道事業について」に関する資料

公共下水道事業計画について	116
下水道使用料について	117
受益者負担金について	118
水洗便所改造資金支援制度について	119
汚水ますの設置について	120
合併処理浄化槽設置に対する補助について	121
雨水利用について	122 ~ 123
排水設備設置助成について	124
(参考資料)下水道使用料比較表について	125

行政制度等現況調書・調整方針

協定項目	24 - 19 下水道事業	
分類	公共下水道事業計画	
現 況		
項 目	高 松 市	香 川 町
1 計画概要	<p>事業名:高松市公共下水道事業 (高松市の東部処理区)</p> <p>{全体計画}</p> <p>・都市計画決定区域 3,241.2ha(全体3,348.2ha)</p> <p>・計画人口 164,230人(166,680人)</p> <p>{事業計画区域}</p> <p>・事業計画区域 3,241.2ha</p> <p>・計画人口 164,230人</p> <p>事業名:高松市流域関連公共下水道事業 流域下水道名:香東川流域下水道 (高松市の西部処理区)</p> <p>{全体計画}</p> <p>・都市計画決定区域 1,545.2ha(全体 2,124ha)</p> <p>・計画人口 75,770人(84,620人)</p> <p>{事業計画区域}</p> <p>・事業計画区域 1,500.2ha</p> <p>・計画人口 75,520人</p>	<p>該当なし。</p> <p>事業名:香川町流域関連公共下水道事業 流域下水道名:香東川流域下水道</p> <p>{全体計画}</p> <p>・都市計画決定区域 451.5ha(全体479ha)</p> <p>・計画人口 19,980人(21,300人)</p> <p>{事業計画区域}</p> <p>・事業計画区域 258.2ha</p> <p>・計画人口 11,260人</p>

部 会 名	土 木
-------	-----

問 題 点 ・ 課 題

対 応 策
香川町の公共下水道事業は、高松市の事業として引き継ぐ。

調 整 案
香川町の公共下水道事業は、高松市の事業として引き継ぐ。



行政制度等現況調査・調整方針

協定項目	24 - 19 下水道事業				部会名	土木		
分類	下水道使用料							
現 況								
項目	高 松 市			香 川 市 町				
1 使用料	単位:円			単位:円				
	種別	従量使用料		種別	基本使用料	従量使用料		
		単位	金額		汚水量	金額		
	一般汚水	汚水排除量が8m <sup>3</sup> まで	810	一般汚水	10m <sup>3</sup> まで	1,000	汚水排除量が10m <sup>3</sup> を超え30m <sup>3</sup> まで(1m <sup>3</sup> につき)	120
		汚水排除量が8m <sup>3</sup> を超え13m <sup>3</sup> まで(1m <sup>3</sup> につき)	95				汚水排除量が30m <sup>3</sup> を超え50m <sup>3</sup> まで(1m <sup>3</sup> につき)	140
		汚水排除量が13m <sup>3</sup> を超え20m <sup>3</sup> まで(1m <sup>3</sup> につき)	100				汚水排除量50m <sup>3</sup> を越え100m <sup>3</sup> まで(1m <sup>3</sup> につき)	160
		汚水排除量20m <sup>3</sup> を越え50m <sup>3</sup> まで(1m <sup>3</sup> につき)	140				汚水排除量100m <sup>3</sup> を越えるもの(1m <sup>3</sup> につき)	180
		汚水排除量50m <sup>3</sup> を越え500m <sup>3</sup> まで(1m <sup>3</sup> につき)	175					
		汚水排除量500m <sup>3</sup> を越えるもの(1m <sup>3</sup> につき)	205					
		湯屋業	1m <sup>3</sup> につき				35	公衆浴場汚水
	平均的使用料(18m <sup>3</sup> /月) 1,874円 平成19年度に見直しを行う。			平均的使用料(18m <sup>3</sup> /月) 2,050円				
2 徴収方法	<ul style="list-style-type: none"> <li>・隔月定例日検針</li> <li>・水道局に徴収委託</li> <li>・口座振替又は納入通知書による納付</li> </ul>			高松市と同じ。				
3 納入期限・納入場所	(納入期限) 翌月15日 口座振替は翌月14日 (納入場所) 出納取扱金融機関、収納取扱金融機関、コンビニエンスストア			(納入期限) 当月末 口座振替は当月25日 (納入場所) 指定金融機関				
問 題 点 ・ 課 題								
使用料、納入期限・納入場所が異なる。								
対 応 策								
高松市の制度に統一する。								
調 整 案								
高松市の制度に統一する。								

行政制度等現況調書・調整方針

協定項目	24 - 19 下水道事業	
分類	受益者負担金	
	現 況	
項目	高 松 市	香 川 市 町
1 対象者	賦課対象区域内の土地に係る受益者	高松市と同じ。
2 負担金額	対象の地積に1㎡当り150円を乗じて得た金額 (ただし、10円未満の負担金額は切り捨て)	対象の地積に1㎡当り500円を乗じて得た金額 (ただし、100円未満の負担金額は切り捨て)
3 徴収方法	5年間の分割払で、年2期(7・11月)の10回均等払い(1,000円未満の端数は初回へ)。一括納付も可。	3年間の分割払で、年3期(8・11・2月)の9回均等払い(1,000円未満の端数は初回へ)。一括納付も可。
4 賦課時期	賦課対象区域の告示後、一括賦課	高松市と同じ。
5 報奨金制度	納期前に納付した負担金×1/300×納期前月数の合計	納期前に納付した負担金×1/100×納期前月数の合計
6 減免基準	1 国または地方公共団体が公用に供し、または供することを予定している土地 2 国または地方公共団体が、その企業の用に供している土地 3 国または地方公共団体が、公共の用に供することを予定している土地 4 私鉄用地、学校教育法第1条・私立学校法第3条の規定の学校が教育の目的で使用する土地、社会福祉法人・宗教法人の施設、生活保護法の生活扶助を受けている者の土地または使用する土地、文化財である土地あるいは建物・工作物の土地、自治会が所有し、あるいは使用している土地 5 その他市長が特に必要と認める土地	1 高松市と同じ。 2 高松市と同じ。 3 高松市と同じ。 4 土地等を提供した者、学校教育法第1条・私立学校法第3条の規定の学校が教育の目的で使用する土地、社会福祉法人・宗教法人の施設、生活保護法の生活扶助を受けている者の土地、文化財である土地あるいは建物・工作物の土地 5 その他町長が特に必要と認める土地

部 会 名	土 木
-------	-----

問 題 点 ・ 課 題
負担金額、徴収方法、報奨金制度及び減免基準に差異がある。

対 応 策
高松市の制度に統一する。

調 整 案
高松市の制度に統一する。

行政制度等現況調書・調整方針

協定項目	24 - 19 下水道事業	
分類	水洗便所改造資金支援制度	
現 況		
項 目	高 松 市	香 川 町
1 内容	(水洗便所改造資金貸付制度) 汲取り便所を水洗便所に改造又は、浄化槽を廃止して、公共下水道に接続しようとする者に対し、改造資金の貸付を行う。	(水洗便所改造資金融資あっせん等制度) 汲取り便所を水洗便所に改造又は、浄化槽を廃止して、公共下水道に接続しようとする者に対し、改造資金の融資あっせんを行うとともに、当該資金を融資した金融機関に対し利子補給を行う。
2 貸付・融資あっせん額	・汲取り便所改造の場合 1戸につき40万円以内 ・浄化槽廃止の場合 1槽につき20万円以内	改造工事1件につき10万円以上50万円まで
3 利率	無利子	高松市と同じ。
4 償還方法	貸付を受けた翌月から1か月当たり1万円の均等分割払い	融資を受けた翌月から、償還年限は3年以内

部 会 名	土 木
-------	-----

問 題 点 ・ 課 題
制度の内容、貸付・融資あっせん額及び償還方法に差異がある。

対 応 策
高松市の制度に統一する。 ただし、香川町で合併時までに融資をあっせんされた者については、合併年度及びこれに続く3年度に限り、現行の香川町の制度を適用するものとする。

調 整 案
高松市の制度に統一する。 ただし、香川町で合併時までに融資をあっせんされた者については、合併年度及びこれに続く3年度に限り、現行の香川町の制度を適用するものとする。

行政制度等現況調書・調整方針

協定項目	24 - 19 下水道事業									
分類	汚水ますの設置									
現 況										
項目	高 松 市	香 川 町								
1 汚水ます	<p>取付管と宅地内排水管の接続部である汚水ますは、定められた基準構造のものを、公道と敷地との境界に近接した敷地内に、使用者が設置する。</p> <p>名称：取付ます (下水道条例施行規則)</p>	<p>私有地内に生じる汚水を排除するための汚水ますは、道路境界より1m以内の私有地内に設置するものとし、設置個数は、住宅、店舗、工場、事務所にあっては1個、共同住宅にあっては1棟につき1個とし、工事費は町負担とする。</p> <p>ただし、2個以上のますの設置を希望する場合は、使用者の負担とし、その施工方法は、町の基準によるものとする。</p> <p>名称：公共汚水ます (公共下水道事業の公共汚水柵設置取扱基準) 汚水ますの数</p> <table border="0"> <tr> <td>事業計画区域(拡大認可含)</td> <td style="text-align: right;">3,883個</td> </tr> <tr> <td>H15年度末 整備済み数</td> <td style="text-align: right;">1,125個</td> </tr> <tr> <td>H16年度末 整備済み数</td> <td style="text-align: right;">1,225個</td> </tr> <tr> <td>合併時の未整備数</td> <td style="text-align: right;">2,658個</td> </tr> </table>	事業計画区域(拡大認可含)	3,883個	H15年度末 整備済み数	1,125個	H16年度末 整備済み数	1,225個	合併時の未整備数	2,658個
事業計画区域(拡大認可含)	3,883個									
H15年度末 整備済み数	1,125個									
H16年度末 整備済み数	1,225個									
合併時の未整備数	2,658個									

部 会 名	土 木
-------	-----

問 題 点 ・ 課 題
汚水ますの設置について、費用の負担区分に差異がある。

対 応 策
高松市の制度に統一する。 ただし、香川町地域における汚水ますの設置については、合併年度及びこれに続く5年度に限り、現行のとおりとする。

調 整 案
高松市の制度に統一する。 ただし、香川町地域における汚水ますの設置については、合併年度及びこれに続く5年度に限り、現行のとおりとする。

行政制度等現況調査・調整方針

協定項目	24 - 19 下水道事業																							
分類	合併処理浄化槽設置に対する補助																							
現 況																								
項目	高 松 市	香 川 町																						
1 合併処理浄化槽設置整備事業補助	<p>(補助対象者) 専用住宅(主に居住の用に供する建物で小規模店舗を併設した住宅を含む。)に設置する者</p> <p>(補助限度額)</p> <table border="1"> <tr><td>5人槽</td><td>445,000円</td></tr> <tr><td>6~7人槽</td><td>514,000円</td></tr> <tr><td>8~10人槽</td><td>648,000円</td></tr> <tr><td>11~20人槽</td><td>981,000円</td></tr> <tr><td>21~30人槽</td><td>1,668,000円</td></tr> <tr><td>31~50人槽</td><td>2,238,000円</td></tr> </table> <p>5~10人槽について市単独の上乗せがある。</p>	5人槽	445,000円	6~7人槽	514,000円	8~10人槽	648,000円	11~20人槽	981,000円	21~30人槽	1,668,000円	31~50人槽	2,238,000円	<p>(補助対象者) 高松市と同じ。</p> <p>(補助限度額)</p> <table border="1"> <tr><td>5人槽</td><td>354,000円</td></tr> <tr><td>6~7人槽</td><td>411,000円</td></tr> <tr><td>8~10人槽</td><td rowspan="3">519,000円</td></tr> <tr><td>11~20人槽</td></tr> <tr><td>21~30人槽</td></tr> <tr><td>31~50人槽</td><td></td></tr> </table>	5人槽	354,000円	6~7人槽	411,000円	8~10人槽	519,000円	11~20人槽	21~30人槽	31~50人槽	
	5人槽	445,000円																						
6~7人槽	514,000円																							
8~10人槽	648,000円																							
11~20人槽	981,000円																							
21~30人槽	1,668,000円																							
31~50人槽	2,238,000円																							
5人槽	354,000円																							
6~7人槽	411,000円																							
8~10人槽	519,000円																							
11~20人槽																								
21~30人槽																								
31~50人槽																								
	<p>なお、専用住宅を販売又は賃貸しようとする場合、市税を滞納している者等については、次の補助限度額となる。</p> <p>(補助限度額)</p> <table border="1"> <tr><td>5人槽</td><td>354,000円</td></tr> <tr><td>6~7人槽</td><td>411,000円</td></tr> <tr><td>8~10人槽</td><td>519,000円</td></tr> <tr><td>11~20人槽</td><td>981,000円</td></tr> <tr><td>21~30人槽</td><td>1,668,000円</td></tr> <tr><td>31~50人槽</td><td>2,238,000円</td></tr> </table>	5人槽	354,000円	6~7人槽	411,000円	8~10人槽	519,000円	11~20人槽	981,000円	21~30人槽	1,668,000円	31~50人槽	2,238,000円	<p>該当なし。</p>										
5人槽	354,000円																							
6~7人槽	411,000円																							
8~10人槽	519,000円																							
11~20人槽	981,000円																							
21~30人槽	1,668,000円																							
31~50人槽	2,238,000円																							

部 会 名	土 木
-------	-----

問 題 点 ・ 課 題
<p>・補助限度額に差異がある。 ・高松市では、市税滞納者等に対して、異なる補助限度額を適用している。</p>

対 応 策
<p>高松市の制度に統一する。</p>

調 整 案
<p>高松市の制度に統一する。</p>



行政制度等現況調書・調整方針

協定項目	24 - 19 下水道事業	
分類	雨水利用	
	現 況	
項目	高 松 市	香 川 市 町
2 雨水流出抑制 施設整備助成	<p>(内容) 雨水等を雑用水として利用するために貯留する施設を設置する際、その費用の一部を助成</p> <p>(補助対象者) 個人・法人</p> <p>(助成額) ・小規模施設 雨水貯留施設購入価格の1/2(上限10万円) ・中・大規模施設 1m<sup>3</sup>につき4万円(上限100万円)。 ただし、有効貯留水量が25m<sup>3</sup>を超えるもので、雨水に排水を混入して雑排水として利用するための簡易浄化装置を設置する場合は、25m<sup>3</sup>を超える部分について2万円/m<sup>3</sup>を加算(上限150万円)。</p>	該当なし。

部 会 名	土 木
-------	-----

問 題 点 ・ 課 題

対 応 策

調 整 案

行政制度等現況調書・調整方針

協定項目	24 - 19 下水道事業																						
分類	排水設備設置助成																						
	現 況																						
項目	高 松 市	香 川 町																					
1 排水設備設置助成	該当なし。	<p>(内容) 全額自己負担で汲取り便所を水洗便所に改造又は浄化槽を廃止して、公共下水道に接続しようとする者に対し、改造資金の一部を助成する。</p> <p>(助成額) 汲取り便所を水洗便所に改造して公共下水道接続工事</p> <table border="1"> <thead> <tr> <th>区分</th> <th>助成率</th> <th>限度額</th> </tr> </thead> <tbody> <tr> <td>供用開始後1年以内</td> <td>10%以内</td> <td>5万円</td> </tr> <tr> <td>供用開始後2年以内</td> <td>6%以内</td> <td>3万円</td> </tr> <tr> <td>供用開始後3年以内</td> <td>3%以内</td> <td>2万円</td> </tr> </tbody> </table> <p>浄化槽を廃止して公共下水道接続工事</p> <table border="1"> <thead> <tr> <th>区分</th> <th>助成率</th> <th>限度額</th> </tr> </thead> <tbody> <tr> <td>供用開始後1年以内</td> <td>10%以内</td> <td>5万円</td> </tr> <tr> <td>供用開始後1年以内 (大型合併浄化槽)</td> <td>10%以内</td> <td>50万円</td> </tr> </tbody> </table>	区分	助成率	限度額	供用開始後1年以内	10%以内	5万円	供用開始後2年以内	6%以内	3万円	供用開始後3年以内	3%以内	2万円	区分	助成率	限度額	供用開始後1年以内	10%以内	5万円	供用開始後1年以内 (大型合併浄化槽)	10%以内	50万円
区分	助成率	限度額																					
供用開始後1年以内	10%以内	5万円																					
供用開始後2年以内	6%以内	3万円																					
供用開始後3年以内	3%以内	2万円																					
区分	助成率	限度額																					
供用開始後1年以内	10%以内	5万円																					
供用開始後1年以内 (大型合併浄化槽)	10%以内	50万円																					

部 会 名	土 木
-------	-----

問 題 点 ・ 課 題
高松市では、排水設備設置費助成を実施していない。

対 応 策
排水設備設置助成の取扱いについては、合併時まで調整する。

調 整 案
排水設備設置助成の取扱いについては、合併時まで調整する。



(参考資料)

### 下水道使用料比較表

2か月分、税込み、単位：円

水量 (m <sup>3</sup> )	高松市	香川町	水量 (m <sup>3</sup> )	高松市	香川町
1	1,701	2,100	31	3,223	3,480
2	1,701	2,100	32	3,328	3,610
3	1,701	2,100	33	3,433	3,730
4	1,701	2,100	34	3,538	3,860
5	1,701	2,100	35	3,643	3,990
6	1,701	2,100	36	3,748	4,110
7	1,701	2,100	37	3,853	4,240
8	1,701	2,100	38	3,958	4,360
9	1,701	2,100	39	4,063	4,490
10	1,701	2,100	40	4,168	4,620
11	1,701	2,100	41	4,315	4,740
12	1,701	2,100	42	4,462	4,870
13	1,701	2,100	43	4,609	4,990
14	1,701	2,100	44	4,756	5,120
15	1,701	2,100	45	4,903	5,250
16	1,701	2,100	46	5,050	5,370
17	1,800	2,100	47	5,197	5,500
18	1,900	2,100	48	5,344	5,620
19	2,000	2,100	49	5,491	5,750
20	2,100	2,100	50	5,638	5,880
21	2,199	2,220	51	5,785	6,000
22	2,299	2,350	52	5,932	6,130
23	2,399	2,470	53	6,079	6,250
24	2,499	2,600	54	6,226	6,380
25	2,598	2,730	55	6,373	6,510
26	2,698	2,850	56	6,520	6,630
27	2,803	2,980	57	6,667	6,760
28	2,908	3,100	58	6,814	6,880
29	3,013	3,230	59	6,961	7,010
30	3,118	3,360	60	7,108	7,140

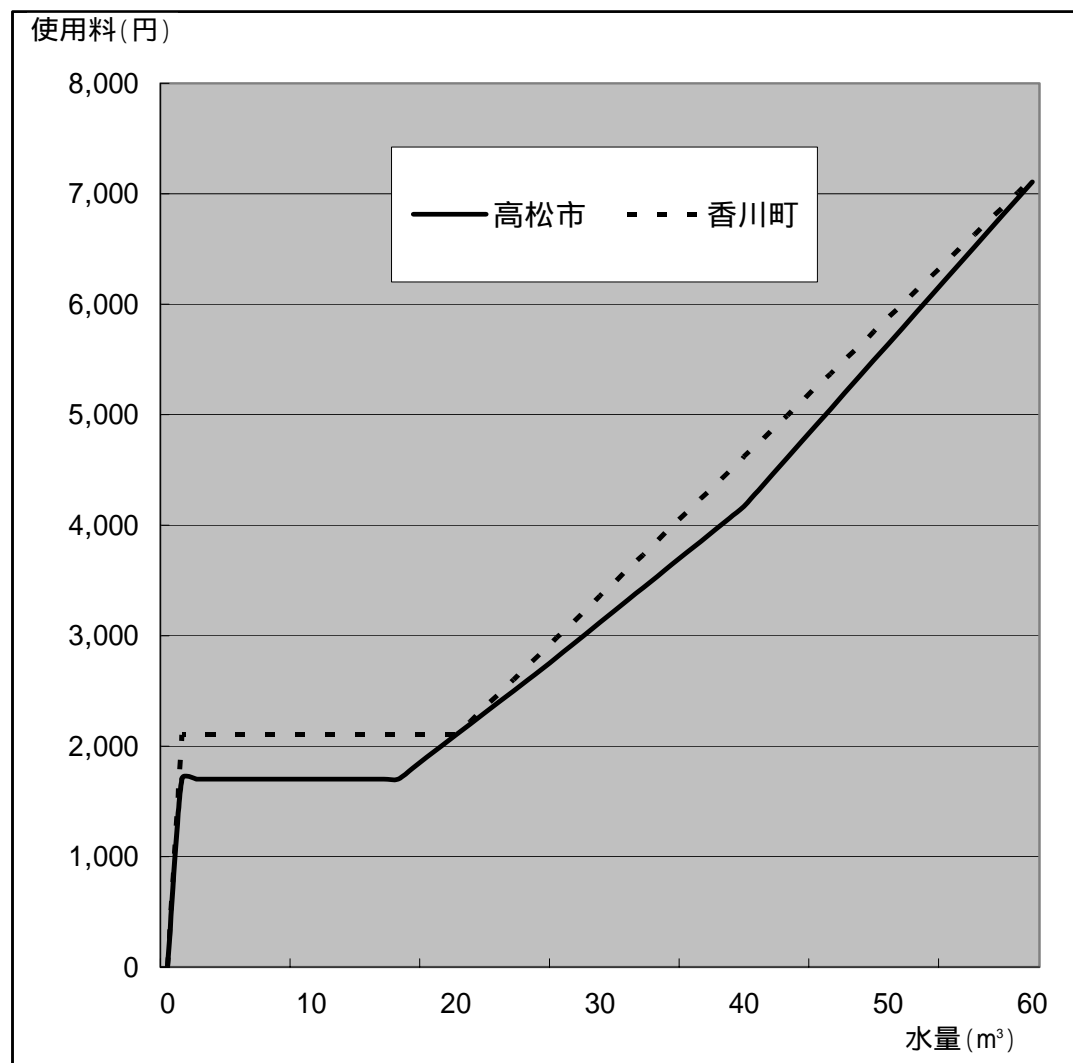

「消防防災関係事業について」に関する資料

常備消防について	112 ~ 114
防災団体等について	115
地域防災計画について	116
防災行政無線について	117
防災センターについて	118

行政制度等現況調査・調整方針

協定項目	24 - 20 消防防災関係事業	
分類	常備消防	
項目	現 況	
	高 松 市	香 川 町
1 運営主体	高松市	讃岐地区広域消防組合 (一部事務組合)
2 組織体制	<p>消防局</p> <ul style="list-style-type: none"> <li>— 総務課</li> <li>— 予防課</li> <li>— 消防防災課</li> <li>— 情報指令課</li> </ul> <ul style="list-style-type: none"> <li>— 北消防署 <ul style="list-style-type: none"> <li>— 朝日出張所</li> </ul> </li> <li>— 南消防署 <ul style="list-style-type: none"> <li>— 太田出張所</li> <li>— 仏生山出張所</li> <li>— 円座出張所</li> </ul> </li> <li>— 東消防署 <ul style="list-style-type: none"> <li>— 川添出張所</li> <li>— 山田出張所</li> </ul> </li> <li>— 西消防署 <ul style="list-style-type: none"> <li>— 綾歌東部分署</li> <li>— 国分寺出張所</li> </ul> </li> </ul>	<p>消防本部 (三木町)</p> <ul style="list-style-type: none"> <li>— 総務課</li> <li>— 予防課</li> <li>— 警防課</li> <li>— 消防署 <ul style="list-style-type: none"> <li>— 東分署 (牟礼町)</li> <li>— 西分署 (香川町)</li> </ul> </li> </ul> <p>(参考) 一部事務組合の行政機構図</p> <pre> graph TD     A[関係6町] --- B[管理者]     A --- C[組合議会議員]     B --- D[副管理者]     B --- E[収入役]     D --- F[消防本部]     G[幹事] --- F     H[監査委員] --- B     </pre>
3 消防署所	1局 4署 2分署 6出張所	1本部 1署 2分署

部 会 名	消 防
-------	-----

問 題 点 ・ 課 題
運営主体に差異がある。

対 応 策
常備消防については、協定項目第16号「一部事務組合等の取扱い」の協議によるものとする。

調 整 案
常備消防については、協定項目第16号「一部事務組合等の取扱い」の協議によるものとする。

行政制度等現況調査・調整方針

協定項目	24 - 20 消防防災関係事業	
分類	常備消防	
現 況		
項目	高 松 市	香 川 町
4 人員	消防局 <ul style="list-style-type: none"> <li>— 総務課 13人</li> <li>— 予防課 19人</li> <li>— 消防防災課 6人</li> <li>— 情報指令課 19人</li> <li>— 北消防署 69人               <ul style="list-style-type: none"> <li>— 朝日分署 32人</li> </ul> </li> <li>— 南消防署 46人               <ul style="list-style-type: none"> <li>— 太田出張所 12人</li> <li>— 仏生山出張所 12人</li> <li>— 円座出張所 18人</li> </ul> </li> <li>— 東消防署 38人               <ul style="list-style-type: none"> <li>— 川添出張所 12人</li> <li>— 山田出張所 18人</li> </ul> </li> <li>— 西消防署 38人               <ul style="list-style-type: none"> <li>— 綾歌東部分署 21人</li> <li>— 国分寺出張所 12人</li> </ul> </li> </ul> <p style="text-align: center;">計 385 人</p>	消防本部 <ul style="list-style-type: none"> <li>— 総務課 5人 (県派遣1人)</li> <li>— 予防課 7人</li> <li>— 警防課 9人</li> <li>— 消防署 28人               <ul style="list-style-type: none"> <li>— 東分署 25人</li> <li>— 西分署 25人</li> </ul> </li> </ul> <p style="text-align: center;">計 99 人</p>

部 会 名	消 防
-------	-----

問 題 点 ・ 課 題

対 応 策

調 整 案

行政制度等現況調書・調整方針

協定項目	24 - 20 消防防災関係事業			
分類	常備消防			
項目	現		況	
	高	松 市	香	川 町
5 消防車両	消防局	局指令車 1	広報車 2	消防本部 (三木町) 火災原因調査車 1
		調査車 1	支援車 1	査察車 1
		査察車(軽) 2	積載車(軽) 1	連絡車 2
	北消防署	指令車 1	救助工作車 1	防火号 1
		タンク車 1	広報車 1	消防署 救助工作車 1
		ポンプ車 1	査察車 1	指令車 1
		梯子車 2	積載車 1	消防ポンプ自動車 2
		化学起動車 1	電源照明車 1	水槽付消防ポンプ自動車 1
		高規格救急車 2	水槽車 1	軽四積載車 1
	朝日分署	ポンプ車 1	高規格救急車 1	高規格救急車 2
		化学車 2	査察車 1	東分署 (牟礼町) 梯子付消防ポンプ自動車 1
	南消防署	指令車 1	梯子車 1	消防ポンプ自動車 1
		タンク車 1	広報車 1	水槽付消防ポンプ自動車 1
		救助工作車 1	査察車 1	軽四積載車 1
		高規格救急車 1		広報車 1
	太田出張所	タンク車 1		高規格救急車 1
	仏生山出張所	ポンプ車 1		西分署 (香川町) 化学消防ポンプ車 1
	円座出張所	ポンプ車 1	高規格救急車 1	消防ポンプ自動車 1
	東消防署	指令車 1	高規格救急車 1	水槽付消防ポンプ自動車 1
		タンク車 1	広報車 1	積載車 1
		ポンプ車 1	査察車(軽) 1	軽四積載車 1
	川添出張所	ポンプ車 1		広報車 1
	山田出張所	ポンプ車 1	高規格救急車 1	高規格救急車 1
	西消防署	指令車 1	高規格救急車 1	
		タンク車 1	広報車 1	
		ポンプ車 1	査察車(軽) 1	
	綾歌東部分署	指令車 1	高規格救急車 1	
		ポンプ車 2	査察車(軽) 1	
国分寺出張所	ポンプ車 1			

部 会 名	消 防
-------	-----

問 題 点 ・ 課 題

対 応 策

調 整 案

行政制度等現況調査・調整方針

協定項目	24 - 20 消防防災関係事業	
分類	防災団体等	
現 況		
項目	高 松 市	香 川 町
1 防火団体等	<ul style="list-style-type: none"> <li>・高松地区防火安全協会(会員数585事業所)</li> <li>・高松市幼年婦人防火委員会</li> <li>・高松市幼年・消防消防クラブ連絡協議会</li> <li>・高松市幼年消防クラブ(保育園幼稚園20クラブ)</li> <li>・高松市少年消防クラブ(小学校15クラブ)</li> <li>・高松市婦人防火クラブ連絡協議会</li> <li>・高松市婦人防火クラブ(28クラブ)</li> </ul>	<ul style="list-style-type: none"> <li>・東谷婦人防火クラブ</li> <li>・川東小学校防火クラブ</li> </ul>
2 自主防災組織	(組織数) 326 (結成自治会) 407自治会  (支援) 高松市防災資機材助成要綱に基づき防災資機材を購入して配布している。	(組織数) 6 (隊員数) 190人 (世帯数) 2,314世帯 (支援) 各組織からの申請に基づき、資機材等を提供している。

部 会 名	消 防
-------	-----

問 題 点 ・ 課 題
防火団体及び自主防災組織に差異がある。

対 応 策
高松市の制度に統一する。

調 整 案
高松市の制度に統一する。

行政制度等現況調書・調整方針

協定項目	24-20 消防防災関係事業	
分類	地域防災計画	
	現 況	
項目	高 松 市	香 川 町
1 名称	高松市地域防災計画	香川町地域防災計画
2 策定年度	昭和39年 (平成8年度に震災対策編を作成している。)	昭和38年 (平成8年度に震災対策編を作成している。)
3 目的	市民生活に重大な影響を及ぼすおそれのある災害に係る災害予防、災害応急対策、および災害復旧に関し、防災対策を総合的かつ計画的に推進し、本市の地域ならびに市民の生命、身体および財産を災害から保護する。	香川町における災害に係る災害予防、災害応急対策及び災害復旧に関し、防災関係機関が処理すべき事務又は業務の大綱を定め、これにより防災対策を総合的かつ計画的に推進することを目的とする。
4 計画の内容	一般対策編 1 総則 2 災害予防計画 3 災害応急対策計画 4 災害復旧・復興計画 5 財政金融措置 震災対策編 1 総則 2 災害予防計画 3 災害応急対策計画 4 災害復旧計画 資料編	一般対策編 1 総則 2 防災機関の業務の大綱 3 災害予防計画 4 災害応急対策計画 5 災害復旧計画 震災対策編 1 総則 2 災害予防計画 3 災害応急対策計画 4 災害復旧計画

部 会 名	総 務
-------	-----

問 題 点 ・ 課 題
地域防災計画に差異がある。

対 応 策
地域防災計画については、両市町の地域特性等を踏まえ、合併後速やかに香川町地域を含めた計画に見直す。

調 整 案
高松市の制度に統一する。

行政制度等現況調査・調整方針

協定項目	24 - 20 消防防災関係事業	
分類	防災行政無線	
現 況		
項目	高 松 市	香 川 町
1 目的	市内において、災害が発生し、または発生する恐れがあるとき、市民の安全の確保のため、災害情報の収集及び伝達を円滑に行うことを目的として、設置している。	高松市と同じ。
2 施設	<b>【移動系無線】</b> 施設整備年度 平成2年度 基地局 高松市役所 本庁舎内 移動局数 49局 車載携帯型 25局 集落可搬型 22局 携帯型 2局 周波数MHz 466.7625MHz (更新について、検討中。)	<b>【移動系無線】</b> 該当なし。
	<b>【同報系無線】</b> 該当なし。 (整備について、検討中。)	<b>【同報系無線】</b> 施設整備年度 平成元年度 基地局 香川町役場 本庁舎内 屋外拡声子局数 14局 戸別受信機設置数 5,150戸 周波数 68.865MHz
3 戸別受信機	該当なし。	設置資格 町内在住 公共機関 町内事業所等 受信機 貸与 経費負担 無償とする。(全戸分リース契約で、町が全額負担している。)
<b>移動系無線</b> 車載型や携帯型の陸上移動無線局と基地局で通信を行うものであり、主として自治体内の通信手段。 <b>同報系無線</b> 市町村庁舎と屋外拡声器や家庭内の戸別受信機を結び、地域住民への災害情報の伝達に活用されるもので、災害の予警報を一斉通報する同報通信方式が特徴的な利用形態。		

部 会 名	総 務
-------	-----

問 題 点 ・ 課 題
<ul style="list-style-type: none"> <li>・無線施設が異なる。</li> <li>・両市町の基地局の接続方法等を検討する必要がある。</li> <li>・香川町は、戸別受信機を無償で貸与している。</li> <li>・高松市では、移動系無線の更新、同報系無線の整備を検討中である。</li> </ul>

対 応 策
<ul style="list-style-type: none"> <li>・各無線施設の接続方法については、合併時までに調整する。</li> <li>・戸別受信機の経費負担については、合併時までに調整する。</li> </ul>

調 整 案
香川町の防災行政無線については、高松市においてシステムの更新等を行うまでの間、現行のとおり運用するものとする。 戸別受信機の経費負担については、合併時までに調整する。



行政制度等現況調書・調整方針

協定項目	24-20 消防防災関係事業	
分類	防災センター	
現 況		
項目	高 松 市	香 川 町
1 名称	該当なし。	香川町防災センター
2 設置目的		地域住民の連帯意識に基づく自主防災活動の推進、地域防災体制の確立及び防災意識の普及啓発を図ることを目的とする。
3 場所		香川町庁舎内
4 事業内容		1 防災に関する資料及び措置の展示 2 防災に関する教育、指導及び相談 3 防災に関する講習会、講演会の開催 4 その他町長が必要と認める事業
5 管理方法		直接管理 午前8時20分開館 午後5時10分閉館 閉館 日曜日、土曜日並びに国民の休日に関する法律に規定する休日及び年末年始の休暇 (12月29日から翌年1月3日までの間)

部 会 名	総 務
-------	-----

問 題 点 ・ 課 題
高松市では、防災センターを設置していない。

対 応 策
香川町の防災センターは、高松市の防災センターとして引き継ぐものとする。

調 整 案
香川町の防災センターは、高松市の防災センターとして引き継ぐものとする。

「学校教育事業について」に関する資料

公立学校管理業務について	120
遠距離通学者等に対する助成等について	121
学校給食について	122
奨学制度等の支援制度について	123
保護者負担軽減対策について	124 ~ 127
学校教育指導について	128
公立幼稚園について	129

行政制度等現況調書・調整方針

協定項目	24 - 21 学校教育事業			部会名	教育
分類	公立学校管理業務			問題点・課題	
現況					
項目	高松市		香川町		
1 幼稚園	(施設数)	18 園	(施設数)	3 園	
	(学級数)	70 学級	(学級数)	16 学級	
	(園児数)	1,991 人	(園児数)	328 人	
2 小学校	(施設数)	41 校 1 分校	(施設数)	3校	
	(学級数)	普通 579 学級 特殊 91 学級	(学級数)	普通 47 学級 特殊 5 学級	
	(児童数)	普通 18,242 人 特殊 217 人	(児童数)	普通 1,427 人 特殊 10 人	
3 中学校	(施設数)	18 校	(施設数)	1校	
	(学級数)	普通 245 学級 特殊 40 学級	(学級数)	普通 19 学級 特殊 3 学級	
	(生徒数)	普通 8,630 人 特殊 70 人	(生徒数)	普通 717 人 特殊 70 人	
4 高等学校	(施設数)	1 校	該当なし。		
	(学級数)	普通科 24 学級 音楽科 3 学級 補習科 1 学級			
	(生徒数)	普通科 960 人 音楽科 94 人 補習科 37 人			
調整案					
香川町の公立学校については、高松市の公立学校として引き継ぐものとする。					

平成16年5月1日現在

行政制度等現況調査・調整方針

協定項目	24 - 21 学校教育事業	
分類	遠距離通学者等に対する助成等	
	現 況	
項目	高 松 市	香 川 町
1 幼稚園児通園援助	該当なし。	遠距離通園者に補助 東谷地区幼稚園児 3～5歳 小学生1ヶ月通学定期の70%×11ヶ月  【平成15年度補助者数】 1人
2 小学校児童通学援助	該当なし。	遠距離通学者に補助 ・東谷地区・安原地区・川上地区のバス通学者 ・4km以上のバス通学者 町営バス定期購入代の70%を補助  【平成15年度補助者数】 20人
3 中学校生徒通学援助	(内容) 城内中学校に通学する女木地区の生徒に対して、女木・高松間の船の定期代金を補助している。  【平成15年度補助者数】 4人	遠距離通学者に補助 6km以上の自転車通学者 1人当たり 8,000円  【平成15年度補助者数】 上半期13人・下半期12人

部 会 名	教 育
-------	-----

問 題 点 ・ 課 題
<p>・高松市では、幼稚園児通園援助及び小学校児童通学援助を実施していない。</p> <p>・中学校生徒通学援助に差異がある。</p>

対 応 策
<p>香川町地域で実施している幼稚園児通園援助、小学校児童通学援助及び中学校生徒通学援助については、現行のとおり継続するものとする。</p>

調 整 案
<p>香川町地域で実施している幼稚園児通園援助、小学校児童通学援助及び中学校生徒通学援助については、現行のとおり継続するものとする。</p>

行政制度等現況調査・調整方針

協定項目	24-21 学校教育事業	
分類	学校給食	
	現 況	
項目	高 松 市	香 川 町
1 調理・配送方法	・単独調理場22ヶ所、共同調理場17ヶ所において、市立小・中学校60校(小学校42校(分校1校を含む)中学校18校)の給食調理をしている。 ・共同調理場から、関係する小・中学校20校へ業者委託により給食の配送をしている。	学校給食センター1ヶ所で、幼稚園、小・中学校の計7校(幼稚園3園、小学校3校、中学校1校)の給食を調理し、町所有の給食運搬車(コンテナ車)で職員が配送をしている。
2 給食費	(幼稚園) 該当なし。 (小学校) 低学年 1食210円 中学年 1食225円 高学年 1食240円 (中学校) 1食260円 (財)高松市学校給食会が設置している給食費検討委員会(小中学校長、保護者代表等で構成)において給食費を決定している。	(幼稚園) 1食201円 (小学校) 1食226円  (中学校) 1食270円 教育委員会が設置している学校給食運営委員会(小中学校長、保護者代表等で構成)において給食費を決定している。
3 献立作成方法	担当栄養職員が献立原案を作成し、献立原案作成部会において検討した後、献立委員会に諮り、献立が決定する。なお、献立原案作成部会や献立委員会は(財)高松市学校給食会が設置している。 (献立委員会) (開催回数) 1回/月 (委員構成) 学識経験者(医師)、小・中学校長(理事)、小・中学校PTA代表(理事)、学校栄養職員、調理員、教育委員会職員	学校栄養職員が献立原案を作成し、調理員と検討した後、教育長決裁で献立が決定する。 なお、学期に1回(5月、10月、2月)給食主任会を開催し、前月及び当月中までの献立反省や翌月の献立について検討する。 (給食主任会) 各幼稚園給食主任3名 各小・中学校給食主任4名
4 給食材料購入方法	決定した献立に基づいて、学校給食会が設置する物資購入委員会において物資の確認等をした後、学校給食会において一括購入する。 なお、物資購入委員会は(財)高松市学校給食会が設置している。	決定した献立に基づいて、給食センターにおいて一括購入する。 学期ごとに開催する学校給食運営委員会が物資購入委員会を兼ねている。学期ごとに見積書を徴して業者を選定する。
5 幼稚園給食	該当なし。	学校給食センターで、調理・配達を実施している。

部 会 名	教 育
-------	-----

問 題 点 ・ 課 題
・調理・配送方法、給食費、献立作成方法及び給食材料購入方法に差異がある。 ・高松市では幼稚園給食を実施していない。

対 応 策
合併年度は現行のとおりとし、合併年度の翌年度から高松市の制度に統一する。 ただし、香川町地域の ・学校給食及び幼稚園給食については、香川町の学校給食センターにおいて実施するものとする。 ・給食配送方法については、合併時までに調整する。

調 整 案
合併年度は現行のとおりとし、合併年度の翌年度から高松市の制度に統一する。 ただし、香川町地域の学校給食及び幼稚園給食については、香川町の学校給食センターにおいて実施するものとし、給食配送方法については、合併時までに調整する。

行政制度等現況調査・調整方針

協定項目	24-21 学校教育事業	
分類	奨学制度等の支援制度	
	現 況	
項目	高 松 市	香 川 町
1 奨学制度	<p>(奨学金支給制度) 支給対象 高松市に住所を有し、成績優秀かつ向学心の盛んな生徒で、家庭の経済的理由のため高等学校への進学が困難な者 支給金額 9,000 円/月 (高等学校等入学準備金貸付制度) 貸付対象 高松市に住所を有し、高等学校等に入学を希望する者の保護者で、入学準備金の調達が困難な者 貸付限度額(無利子) 国・公立学校 100,000円以内 私立学校 150,000円以内 返還方法 6ヶ月据え置きの後、25ヶ月以内の割賦弁済</p>	<p>該当なし。</p>
2 要保護及び準要保護児童生徒就学奨励事業	<p>(学用品費、通学用品費等) 国の基準で支給している。 (学校給食費) 実費を支給している。 (修学旅行費) 実費を支給している。 (市単独分) 算数セット及び英和辞典等の新入学児童生徒学用品費(限度額あり)や集団宿泊学習費を支給している。</p>	<p>(学用品費、通学用品費等) 高松市と同じ。 (学校給食費) 高松市と同じ。 (修学旅行費) 高松市と同じ。 (町単独分) 該当なし。</p>
3 特殊教育児童・生徒就学奨励事業	<p>学用品費、通学用品費等、要保護および準要保護児童生徒就学奨励費の半額を支給。ただし、通学費については実費を支給している。</p>	<p>高松市と同じ。</p>

部 会 名	教 育
-------	-----

問 題 点 ・ 課 題
<p>・香川町では、奨学制度がない。 ・要保護及び準要保護児童生徒就学奨励事業について、香川町では町単独分を支給していない。</p>

対 応 策
<p>合併年度は現行のとおりとし、合併年度の翌年度から高松市の制度に統一する。</p>

調 整 案
<p>合併年度は現行のとおりとし、合併年度の翌年度から高松市の制度に統一する。</p>

行政制度等現況調書・調整方針

協定項目	24-21 学校教育事業																						
分類	保護者負担軽減対策																						
項目	高 松 市	香 川 町																					
1 就園奨励費補助	<p>(対象) 市内に住所を有し、満3歳から小学校就学の始期に達するまでの者で、市民税が102,100円以下の世帯</p> <p>(支給額)</p> <table border="1"> <thead> <tr> <th>授業料等減免措置階層区分</th> <th>減免限度額(円) (1人当たり年額)</th> </tr> </thead> <tbody> <tr> <td rowspan="3">市立幼稚園</td> <td>市民税所得割額非課税世帯(生活保護世帯を含む)</td> <td>第1子 20,000 第2子 42,000 第3子 64,000</td> </tr> <tr> <td rowspan="3">私立幼稚園</td> <td>市民税非課税世帯(生活保護世帯を含む)</td> <td>第1子 137,700 第2子 196,000 第3子 253,000</td> </tr> <tr> <td rowspan="3">市民税所得割額非課税世帯</td> <td>第1子 104,900 第2子 176,000 第3子 246,000</td> </tr> <tr> <td rowspan="3">市民税所得割額8,800円以下</td> <td>第1子 80,400 第2子 161,000 第3子 241,000</td> </tr> <tr> <td rowspan="3">市民税所得割額8,801円以上102,100円以下</td> <td>第1子 56,500 第2子 147,000 第3子 237,000</td> </tr> </tbody> </table> <p>(支給方法) 市立幼稚園は、減免 私立幼稚園は、年2回現金支給</p>	授業料等減免措置階層区分	減免限度額(円) (1人当たり年額)	市立幼稚園	市民税所得割額非課税世帯(生活保護世帯を含む)	第1子 20,000 第2子 42,000 第3子 64,000	私立幼稚園	市民税非課税世帯(生活保護世帯を含む)	第1子 137,700 第2子 196,000 第3子 253,000	市民税所得割額非課税世帯	第1子 104,900 第2子 176,000 第3子 246,000	市民税所得割額8,800円以下	第1子 80,400 第2子 161,000 第3子 241,000	市民税所得割額8,801円以上102,100円以下	第1子 56,500 第2子 147,000 第3子 237,000	<p>(対象) 香川町内に住所を有し、香川町立幼稚園に通園している世帯で、町民税が非課税か、町民税の所得額が非課税となる世帯、及び生活保護世帯となる世帯</p> <p>(支給額)</p> <table border="1"> <thead> <tr> <th>授業料等減免措置階層区分</th> <th>減免限度額(円) (1人当たり年額)</th> </tr> </thead> <tbody> <tr> <td rowspan="3">町立幼稚園</td> <td>市民税所得割額非課税世帯(生活保護世帯を含む)</td> <td>第1子 20,000 第2子 42,000 第3子 64,000</td> </tr> <tr> <td>私立幼稚園</td> <td>該当なし。 香川町では、私立幼稚園がない。</td> </tr> </tbody> </table> <p>(支給方法) 該当年度末に現金支給</p>	授業料等減免措置階層区分	減免限度額(円) (1人当たり年額)	町立幼稚園	市民税所得割額非課税世帯(生活保護世帯を含む)	第1子 20,000 第2子 42,000 第3子 64,000	私立幼稚園	該当なし。 香川町では、私立幼稚園がない。
	授業料等減免措置階層区分	減免限度額(円) (1人当たり年額)																					
市立幼稚園	市民税所得割額非課税世帯(生活保護世帯を含む)	第1子 20,000 第2子 42,000 第3子 64,000																					
	私立幼稚園	市民税非課税世帯(生活保護世帯を含む)	第1子 137,700 第2子 196,000 第3子 253,000																				
		市民税所得割額非課税世帯	第1子 104,900 第2子 176,000 第3子 246,000																				
市民税所得割額8,800円以下			第1子 80,400 第2子 161,000 第3子 241,000																				
	市民税所得割額8,801円以上102,100円以下		第1子 56,500 第2子 147,000 第3子 237,000																				
		授業料等減免措置階層区分	減免限度額(円) (1人当たり年額)																				
町立幼稚園		市民税所得割額非課税世帯(生活保護世帯を含む)	第1子 20,000 第2子 42,000 第3子 64,000																				
	私立幼稚園	該当なし。 香川町では、私立幼稚園がない。																					
	2 私立幼稚園就園費補助	<p>(対象) 市内に住所を有し、満3歳から小学校就学の始期に達するまでの者で、市民税が102,100円を超える世帯</p> <p>(補助額) 年額27,600円(途中入園の場合は月割となる。)</p>	<p>該当なし。 香川町では、私立幼稚園がない。</p>																				

部 会 名	教 育
-------	-----

問 題 点 ・ 課 題

・香川町では、第3子以降の幼稚園授業料等の軽減・助成制度及び大学等教育資金融資制度利用者利子補給制度を実施していない。  
 ・児童生徒副読本支給の費用負担等、中学校新人・総合体育大会補助及び学校行事等参加補助に差異がある。  
 ・高松市では、修学旅行等補助制度、クラブ・部活動等補助及び中学校の部活動に伴う体育館使用料の減免を実施していない。

対 応 策

高松市の制度に統一する。  
 ただし、香川町地域における  
 ・小学校の学校行事等参加補助及び中学校の部活動に伴う体育館使用料については、現行のとおりとする。  
 ・修学旅行等補助及びクラブ・部活動等補助については、合併年度は現行のとおりとする。  
 ・中学校新人・総合体育大会補助及び中学校の学校行事等参加補助については、合併年度及びこれに続く3年度に限り、現行のとおりとする。

調 整 案

高松市の制度に統一する。  
 ただし、香川町地域における  
 小学校の学校行事等参加補助及び中学校の部活動に伴う体育館使用料については、現行のとおりとする。  
 修学旅行等補助及びクラブ・部活動等補助については、合併年度は現行のとおりとする。  
 中学校新人・総合体育大会補助及び中学校の学校行事等参加補助については、合併年度及びこれに続く3年度に限り、現行のとおりとする。

行政制度等現況調書・調整方針

協定項目	24-21 学校教育事業	
分類	保護者負担軽減対策	
	現 況	
項目	高 松 市	香 川 町
3 第3子以降の幼稚園授業料等の軽減・助成制度	(対象) 同一保護者が、現に養育している3人以上の児童のうち、その出生の順番が第3位以降であり、満3歳から小学校就学の始期に達するまでの者 (補助額) 市民税の課税額により、6の階層に分け、就園奨励費の限度額を超えない金額	該当なし。
4 児童生徒副読本支給	(費用負担) 高松市が負担 (内容) ・小学校1～6年生「わたしたちの体育」、「道徳(なかよし・ともに生きる・わたしのいく道)」 ・小学校3～4年生に「高松の今と昔」 ・中学校1～3年生に「道徳(かけがえのない君だから)」	(費用負担) 自己負担 (内容) ・小学校1～6年生「わたしたちの体育」 ・小学校2～6年生「道徳読み物資料」(1校のみ3～6年生) ・中学校1～3年生に「道徳(かけがえのない君だから)」
5 大学等教育資金融資制度利用者利子補給制度	金融機関から教育資金の融資を受けた保護者の経済的な負担を軽減するために、融資を受けた入学資金に係る約定利子(利子の年間支払額)のうち年利1%相当額(限度額2万円)を一定期間利子補給する。	該当なし。
6 修学旅行等補助	該当なし。	小中学校の修学旅行費を1人500円補助している。 また、小学校(5年生)の集団宿泊学習費として1人100円補助している。

部 会 名	教 育
-------	-----

問 題 点 ・ 課 題

対 応 策

調 整 案



行政制度等現況調査・調整方針

協定項目	24-21 学校教育事業	
分類	保護者負担軽減対策	
現 況		
項 目	高 松 市	香 川 町
7 中学校新人・総合体育大会補助	<p>(補助内容) 高松市中学校体育部に対し、大会に参加する生徒輸送費の保護者負担の軽減を図るため、補助金を交付している。補助金は、参加生徒輸送費支給基準により、一部補助している。</p> <p>(高松市中学校新人体育大会) 輸送費の一部を補助 (香川県中学校新人体育大会) 補助なし (高松市中学校総合体育大会) 輸送費の一部を補助 (香川県中学校総合体育大会) 補助なし (四国中学校総合体育大会) 交通費の全額を補助 (全国中学校総合体育大会) 交通費の全額を補助</p>	<p>(補助内容) 香川郡中学校新人大会及び香川郡中学校総合体育大会(硬式テニス部の大会含む)に参加する生徒に対して、保護者負担の軽減を図るため、町経費規程に基づいて旅費等相当額を補助している。</p> <p>(香川郡中学校新人体育大会) 輸送費の全額を補助 (香川県中学校新人体育大会) 輸送費の全額を補助 (香川郡中学校総合体育大会) 輸送費の全額を補助 (香川県中学校総合体育大会) 輸送費の全額を補助 (四国中学校総合体育大会) 交通費・宿泊費の全額を補助 (全国中学校総合体育大会) 交通費・宿泊費の全額を補助</p>
8 学校行事等参加補助	<p>(小学校) 男木、女木小学校児童が体験学習の際に利用する船賃を支給。また、菅沢分校の児童が学校行事等で本校を往復する際のタクシー代を負担している。 (中学校) 男木中学校生徒が体験学習の際に利用する船賃を支給。</p>	<p>(小学校) 安原・東谷地区児童が、休業日に行われる運動会、学習参観などの学校行事等で学校を往復する際のタクシー代を負担している。 (中学校) ・中学校体育部活動の大会参加のうち、硬式テニス部の大会参加に要する経費を補助している。 ・中学校文化部活動の大会参加に要する経費のうち、町旅費規程に基づき旅費、宿泊費の相当額を補助している。</p>

部 会 名	教 育
-------	-----

問 題 点 ・ 課 題

対 応 策

調 整 案

行政制度等現況調査・調整方針

協定項目	24 - 21 学校教育事業	
分類	保護者負担軽減対策	
現 況		
項目	高 松 市	香 川 町
9 クラブ・部活動等補助	(補助内容) 該当なし。	(補助内容) クラブ活動に対して補助している。 小学校(4～6年)、児童1人当たり400円を補助。 中学校、1人当たり700円を補助。
10 中学校の部活動に伴う体育館使用料	(補助内容) 該当なし。	(補助内容) ・香川第一中学校の部活動の練習で、総合体育館を使用した場合には、町が使用料を支払っている。 ・香川第一中学校の部活動の練習で、町民体育館等を使用した場合には、使用料を減免している。

部 会 名	教 育
-------	-----

問 題 点 ・ 課 題

対 応 策

調 整 案

行政制度等現況調書・調整方針

協定項目	24 - 21 学校教育事業	
分類	学校教育指導	
現 況		
項目	高 松 市	香 川 町
1 教育用パソコン整備状況	国の基準どおり、小中学校ともにパソコン教室は児童生徒1人1台を達成し、校内LAN関係では普通教室2台特別教室6台の整備を実施済み。	国の基準どおり、小中学校ともにパソコン教室は児童生徒1人1台を達成し、校内LAN関係では小学校は普通教室・特別教室用にノートパソコン9台を整備、中学校は普通教室・特別教室用にノートパソコン17台の整備を実施済み。
2 英語指導助手派遣	<p>(配置状況)</p> 市招致英語指導助手 5名を9中学校に配置 県招致英語指導助手 6名を9中学校に配置	<p>(配置状況)</p> 町招致英語指導助手 1名を1中学校に配置 県招致英語指導助手 該当なし。
	<p>(派遣回数)</p> 小学校 要請により、派遣 中学校 3週間に約2回	<p>(派遣回数)</p> 小学校 該当なし。 中学校 週5回(35時間)
3 学校生活支援事業	平成13年度から、香川県緊急雇用創出基金補助事業により、学校生活の支援を行う非常勤の臨時職員を配置している。(補助率 10/10) (小学校) 20校にそれぞれ1名配置 (中学校) 9校にそれぞれ1名配置	平成15年度から町費により、学校生活の支援を行う非常勤の臨時職員を配置している。  (小学校) 3校にそれぞれ2名配置 (中学校) 1校に2名配置

部 会 名	教 育
-------	-----

問 題 点 ・ 課 題
<ul style="list-style-type: none"> <li>・英語指導助手の配置状況及び派遣回数に差異がある。</li> <li>・高松市では、市単独で学校生活支援事業を実施していない。</li> </ul>

対 応 策
高松市の制度に統一する。 ただし、香川町地域における ・英語指導助手派遣については、合併年度及びこれに続く5年度に限り、現行のとおり実施するものとする。 ・学校生活支援事業については、合併年度は現行のとおりとする。

調 整 案
高松市の制度に統一する。 ただし、香川町地域における 英語指導助手派遣については、合併年度及びこれに続く5年度に限り、現行のとおり実施するものとする。 学校生活支援事業については、合併年度は現行のとおりとする。

行政制度等現況調書・調整方針

協定項目	24-21 学校教育事業	
分類	公立幼稚園	
	現 況	
項目	高 松 市	香 川 町
1 幼稚園授業料	月額 5,900円	月額 5,200円
2 幼稚園授業料の納付方法等	幼稚園が保護者より、その月の10日までに口座振替等で徴収。	保護者が月末の金融機関営業日に口座振替により納入。
3 園児募集方法	園児募集要項を定め、広報、ホームページの掲載と各園に通知する。 入園手続きは各園で実施する。 募集定員を超えて応募の場合は、抽選会を実施し、入園者を決定する。	町広報紙により募集する。 入園手続きは各園で実施する。 応募者が希望する園に受入れている。
4 定員	(3歳児) 1クラス35人まで、25人を超えれば常勤講師を配置する。 (4歳児) 1クラス 35人 (5歳児) 1クラス 35人	(3歳児) 1クラス 20人 (4歳児) 1クラス 35人 (5歳児) 1クラス 35人  ただし、待機児童を作らないために学級定員を超えても受け入れている。

部 会 名	教 育
-------	-----

問 題 点 ・ 課 題
<ul style="list-style-type: none"> <li>・幼稚園授業料、授業料の納付方法等及び園児募集方法に差異がある。</li> <li>・香川町では1クラスの定員を超える場合がある。</li> </ul>

対 応 策
<p>高松市の制度に統一する。 ただし、香川町地域における</p> <ul style="list-style-type: none"> <li>・幼稚園授業料については、合併年度は現行のとおりとし、合併年度の翌年度から4年度目において高松市の授業料と同額になるよう段階的に調整するものとする。</li> <li>・幼稚園授業料の納付方法等については、合併年度は現行のとおりとし、合併年度の翌年度から高松市の制度に統一する。</li> </ul> <p>なお、学級定員の取扱いについては、合併時に在園中の者が卒園するまでは、現行のとおり継続するものとする。</p>

調 整 案
<p>高松市の制度に統一する。 ただし、香川町地域における</p> <ul style="list-style-type: none"> <li>・幼稚園授業料については、合併年度は現行のとおりとし、合併年度の翌年度から4年度目において高松市の授業料と同額になるよう段階的に調整するものとする。</li> <li>・幼稚園授業料の納付方法等については、合併年度は現行のとおりとし、合併年度の翌年度から高松市の制度に統一するものとする。</li> </ul>

「社会教育事業について」に関する資料

生涯学習基本計画について	127
子ども読書活動推進計画について	128
子どもの健全育成について	129 ~ 131
子ども会活動の促進について	132
P T A 活動の促進について	133
成人式について	134
青年活動の推進について	135
家庭教育等の推進について	136
成人教育の推進について	137
公民館について	138 ~ 140
生涯学習センターについて	141
スポーツ団体育成事業について	142 ~ 143
スポーツイベント等振興事業について	144
各種スポーツイベント事業について	145
体育指導委員について	146
学校体育施設開放推進事業について	147 ~ 148
体育施設管理運営について	149 ~ 150

行政制度等現況調書・調整方針

協定項目	24 - 22 社会教育事業	
分類	生涯学習基本計画	
	現 況	
項目	高 松 市	香 川 町
1 生涯学習基本計画	<p>(概要等) 市民の学習意欲が高まる中、平成7年6月に策定した「高松市生涯学習基本計画」に基づき、総合的な学習環境の整備を行ってきたが、社会情勢の変化に的確に対応した計画とするため、平成15年8月に新たに「新高松市生涯学習基本計画(いきいき高松まなびプラン)」を策定し、生涯学習の推進を図るための施策事業の進行管理を行っている。</p> <p>(計画期間) 平成15年度～平成19年度</p> <p>(目標) 豊かな人間性と学びの輪を育てる生涯学習都市・高松</p> <p>(基本方針) ・生涯にわたる学習機会の充実 ・生涯学習における人づくり ・生涯学習における情報化 ・学びの場の充実と活用 ・生涯学習推進体制の強化</p>	該当なし。

部 会 名	教 育
-------	-----

問 題 点 ・ 課 題
香川町では、生涯学習基本計画が策定されていない。

対 応 策
合併後において、香川町地域を含めた計画の見直し等を行う。

調 整 案
高松市の制度を適用する。

行政制度等現況調査・調整方針

協定項目	24 - 22 社会教育事業	
分類	子ども読書活動推進計画	
現 況		
項目	高 松 市	香 川 町
1 子ども読書活動推進計画	<p>(概要等) 子どもの読書離れが指摘される中、子どもたちの読書活動を推進するため、「高松市子ども読書活動推進委員会」を設置するとともに、「高松市子ども読書活動推進計画」を策定し、関係施策事業の総合的かつ効果的な推進を図る。</p> <p>(計画期間) 平成16年度～平成20年度</p> <p>(基本方針) 家庭、地域、学校等を通じた社会全体での取り組みの推進 社会的気運を醸成するための啓発・広報活動の推進</p> <p>(重点プロジェクト) ブックスタート ブックリストの作成 ボランティアの養成 一斉読書活動の推進 学校図書館図書整備 学校図書館情報システムの構築・活用 学校図書館指導員の配置 子ども読書まつり</p>	<p>(概要等) 子どもの読書離れが指摘される中、子どもの読書活動を総合的に推進するため、「子ども読書活動推進計画」を策定している。</p> <p>(計画期間) 平成16年度～(終期は定めていない。)</p> <p>(基本方針) 高松市と同じ。</p> <p>(重点プロジェクト) 高松市と同じ。 高松市と同じ。 高松市と同じ。 高松市と同じ。 高松市と同じ。 高松市と同じ。 高松市と同じ。 高松市と同じ。 該当なし。</p>

部 会 名	教 育
-------	-----

問 題 点 ・ 課 題
計画の内容に差異がある。

対 応 策
合併後において、香川町地域を含めた計画の見直し等を行う。

調 整 案
高松市の制度に統一する。

行政制度等現況調書・調整方針

協定項目	24 - 22 社会教育事業	
分類	子どもの健全育成	
現 況		
項目	高 松 市	香 川 町
1 子ども農園	<p>子どもが土に親しみ農作物を育てる喜びと勤労の尊さを体験することにより、健康で情操豊かな子どもの成長を図るため、子ども農園開設に対し、補助している。</p> <p>(補助基準) 年額50円 / m<sup>2</sup></p>	該当なし。
2 子ども外国語教室	<p>子どもが外国語や外国の文化に親しむため、地区公民館において講座を開設している。</p> <p>・1教室 小学生20人程度 ・1講座6回 2公民館</p>	該当なし。
3 少年教育指導者養成事業	<p>・学校週5日制に対応し、地域と子どもの結びつきを深めるため、研修会などに、専門的な指導・助言を行う指導員を派遣している。</p> <p>・子ども会・育成会の指導者の知識・技能の習得を図るため講習会を実施している。</p>	<p>・該当なし。</p> <p>・子ども会育成者を対象に、子ども会活動に必要な知識・技能を取得するための研修会を実施している。</p>
4 学校週5日制関連地域づくり	該当なし。	<p>学校週5日制に関連した地域づくりを推進するため、各校区地域づくり推進委員会に対し、地域づくり事業を委託実施する。</p> <p>委託費</p> <p>・小学校 3校区 600千円 ・中学校 1校区 100千円</p>

部 会 名	教 育
-------	-----

問 題 点 ・ 課 題
事業内容等について、差異がある。

対 応 策
<p>高松市の制度に統一する。</p> <p>香川町の学校週5日制関連地域づくり事業、子ども会交流大会、わんぱく寺子屋、凧揚げ大会及び卓球大会については、合併年度及びこれに続く2年度に限り、現行のとおりとする。</p>

調 整 案
<p>高松市の制度に統一する。</p> <p>香川町の学校週5日制関連地域づくり事業、子ども会交流大会、わんぱく寺子屋、凧揚げ大会及び卓球大会については、合併年度及びこれに続く2年度に限り、現行のとおりとする。</p>



行政制度等現況調書・調整方針

協定項目	24 - 22 社会教育事業	
分類	子どもの健全育成	
現 況		
項 目	高 松 市	香 川 市 町
5 新春子どもフェスティバル	親子の人間関係や友達との友情を育て、健康で明るい子どもの成長と子ども会活動の発展を図るため実施している。 ・開催時期 毎年2月の第1日曜日 ・開催場所 中央公園など ・主な内容 すもう大会、ドッジボール大会、かるた大会など	該当なし。
6 フットベースボール大会	子どもの健康増進を図るとともに、友情、団結等を培うため、校区対抗子ども会フットベースボール大会を実施している。 ・開催時期 毎年8月中旬 ・開催場所 西部運動センター	該当なし。
7 子ども会交流大会	該当なし。	子ども会会員の交流や異学年との共同生活、異世代とのふれあい活動を通して、自主性・協調性・助け合いなどを学ぶための事業として実施している。 ・開催時期 6月中旬の日曜日 ・開催場所 町内3小学校で順番で開催している。
8 わんぱく寺子屋	該当なし。	子ども会会員の交流や異学年との共同生活、異世代とのふれあい活動を通して、自主性・協調性・助け合いなどを学ぶための事業として実施している。 ・開催時期 7月(海の日頃) ・開催場所 東谷公民館

部 会 名	教 育
-------	-----

問 題 点 ・ 課 題

対 応 策

調 整 案

行政制度等現況調書・調整方針

協定項目	24 - 22 社会教育事業	
分類	子どもの健全育成	
現 況		
項目	高 松 市	香 川 町
9 凧揚げ大会	該当なし。	<p>子ども会会員の交流や異学年との共同生活、異世代とのふれあい活動を通して、自主性・協調性・助け合いなどを学ぶための事業として実施している。</p> <p>・開催時期 12月上旬の日曜日 ・開催場所 町内3小学校で順番で開催している。</p>
10 卓球大会	該当なし。	<p>子ども会会員の交流や異学年との共同生活、異世代とのふれあい活動を通して、自主性・協調性・助け合いなどを学ぶための事業として実施している。</p> <p>・開催時期 3月上旬の日曜日 ・開催場所 香川町総合体育館</p>

部 会 名	教 育
-------	-----

問 題 点 ・ 課 題

対 応 策

調 整 案

行政制度等現況調書・調整方針

協定項目	24 - 22 社会教育事業	
分類	子ども会活動の促進	
現 況		
項目	高 松 市	香 川 町
1 内容	子ども会活動の充実と子どもの健全育成を図るため、団体に対して、補助金を交付している。	高松市と同じ。
2 補助対象団体	<ul style="list-style-type: none"> <li>・高松市子ども会育成連絡協議会</li> <li>  単位子ども会数 653子ども会</li> <li>  子ども会員数 14,953人</li> <li>  平成16年度実績 1,993千円</li> <li>・高松市校区子ども会育成連絡協議会</li> <li>  校区子ども会数 41</li> <li>  平成16年度実績 963千円</li> </ul>	<ul style="list-style-type: none"> <li>・香川町子ども会育成連絡協議会</li> <li>  単位子ども会数 85子ども会</li> <li>  子ども会員数 1,048人</li> <li>  平成16年度実績 392千円</li> <li>  (うち360千円を校区子ども会へ助成)</li> <li>・香川町校区子ども会育成連絡協議会</li> <li>  校区子ども会数 3</li> </ul>

部 会 名	教 育
-------	-----

問 題 点 ・ 課 題
補助対象団体等に差異がある。

対 応 策
<ul style="list-style-type: none"> <li>・合併年度は現行のとおりとし、合併年度の翌年度から高松市の制度に統一する。</li> <li>・香川町子ども会育成連絡協議会については、高松市子ども会育成連絡協議会への統合を促す。</li> <li>・香川町校区子ども会育成連絡協議会については、高松市子ども会育成連絡協議会への加入を促す。</li> <li>・香川町地域の校区子ども会への補助については、合併年度の翌年度から4年度目において、高松市の制度に統一するよう段階的に調整する。</li> </ul>

調 整 案
<ul style="list-style-type: none"> <li>合併年度は現行のとおりとし、合併年度の翌年度から高松市の制度に統一する。</li> <li>ただし、香川町地域の校区子ども会への補助については、合併年度の翌年度から4年度目において、高松市の制度に統一するよう段階的に調整するものとする。</li> </ul>

行政制度等現況調査・調整方針

協定項目	24 - 22 社会教育事業	
分類	PTA活動の促進	
現 況		
項目	高 松 市	香 川 町
1 内容	PTA活動の推進・発展及び学校・家庭・地域社会の相互連携による児童・生徒の健全育成を図るため、団体に対して、運営補助金を交付する。	高松市と同じ。
2 補助対象団体	<p>高松市PTA連絡協議会</p> <ul style="list-style-type: none"> <li>・校区数</li> <li>  小学校(市立41 国立1 直島1)</li> <li>  中学校(市立18 国立1 直島1)</li> <li>  (ただし、男木は小中学校で1校)</li> <li>・会員数 30,499人</li> <li>  平成16年度実績 2,000千円</li> </ul> <p>高松市立幼稚園PTA連絡協議会</p> <ul style="list-style-type: none"> <li>・園数 18園</li> <li>・会員数 2,182人</li> <li>  平成16年度実績 100千円</li> </ul>	<p>香川町PTA連絡協議会</p> <ul style="list-style-type: none"> <li>・校区数</li> <li>  小学校(町立3)</li> <li>  中学校(町立1)</li> <li>  幼稚園(町立3)</li> <li>・会員数 2,488人</li> <li>  平成16年度実績 200千円</li> </ul>

部 会 名	教 育
-------	-----

問 題 点 ・ 課 題
補助対象団体に差異がある。

対 応 策
<p>合併年度は現行のとおりとし、合併年度の翌年度から高松市の制度に統一する。</p> <p>香川町PTA連絡協議会については、高松市PTA連絡協議会及び高松市立幼稚園PTA連絡協議会への統合を促す。</p>

調 整 案
<p>合併年度は現行のとおりとし、合併年度の翌年度から高松市の制度に統一する。</p>

行政制度等現況調書・調整方針

協定項目	24 - 22 社会教育事業	
分類	成人式	
	現 況	
項目	高 松 市	香 川 町
1 実施日	毎年 成人の日	毎年 8月15日
2 場所	高松市文化芸術ホール(平成16年度予定)	香川町総合体育館
3 対象者	<p>(対象者) 新成人(4/2～翌年4/1までに生まれた者) (案内方法) 市内在住者に対しては、封書により教育委員会から案内を行っている。 なお、市外在住者については、高松市ホームページにより周知を図っている。</p> <p>平成15年度対象者数 市内在住者 3,751人 市外在住者 341人 計 4,092人</p>	<p>(対象者) 新成人(4/2～翌年4/1までに生まれた者) (案内方法) 町内在住者に対しては、葉書により教育委員会から案内を送っている。 なお、町外在住者については、広報「かがわ」、防災行政無線により保護者等を通じて周知を図っている。</p> <p>平成15年度対象者数 町内在住者 304人 町外在住者 27人 計 331人</p>
4 内容	記念式典を実施している。	高松市と同じ。
5 主催等	(主催) 高松市・高松市教育委員会 (企画・運営) 成人式運営スタッフ(公募)	(主催) 香川町教育委員会 (企画・運営) 成人者より進行・運営スタッフを募集
6 記念イベント	成人の日の趣旨を啓発するために、新成人自らが、または、新成人を祝い励ますために市民が、イベント案を企画・提案・実施している。	社会教育課にて素案を作成し、新成人のスタッフと共に運営会議を持ち、協議して実施している。 イベントとしてフリータイムを設けて、その時間に小学校時代のタイムカプセルの開封等を行っている。
7 記念品等	対象者全員に記念パンフレットを送付している。	成人式参加者に記念品として図書カード、また、資料として献血・選挙・人権啓発等のパンフレットを渡している。

部 会 名	教 育
-------	-----

問 題 点 ・ 課 題
実施日等に差異がある。

対 応 策
高松市の制度に統一する。

調 整 案
高松市の制度に統一する。

行政制度等現況調書・調整方針

協定項目	24 - 22 社会教育事業	
分類	青年活動の推進	
	現 況	
項目	高 松 市	香 川 町
1 青年団体の育成事業	市内の青年相互の連携や青年活動の振興に努めている高松市青年連絡協議会に対し、運営補助をしている。  平成16年度実績 225千円	該当なし。
2 青年活動指導員派遣	市内の青年等を対象に指導員を派遣し、仲間づくりや青年活動の活性化を図るとともに、青年団体の指導者として活躍できる人材を育成している。	該当なし。
3 青年寺子屋事業	青年自らが企画・運営して小学生たちと一緒に、学校や家庭から離れて行う体験学習や異年齢層との世代交流を通じて、集団の中で楽しみながら人と触れ合う機会を創出するとともに、青年の資質向上・社会参加を促進している。	該当なし。
4 知的障害者青年教室	知的障害のある青年が、集団活動を通じて、仲間との連帯の輪を広げ、人と触れ合う喜びを築いていくとともに、社会人としての知識・技能の習得を図る場として開設している。  ・開設教室数 1教室	該当なし。

部 会 名	教 育
-------	-----

問 題 点 ・ 課 題

対 応 策

調 整 案
高松市の制度を適用する。

行政制度等現況調書・調整方針

協定項目	24-22 社会教育事業	
分類	家庭教育等の推進	
現 況		
項目	高 松 市	香 川 市 町
1 家庭教育学級	<p>家庭における子どもの教育上の諸問題等について学習する場として家庭教育学級を開設している。</p> <ul style="list-style-type: none"> <li>・市立小学校、幼稚園家庭教育学級 59学級</li> <li>・市民グループ家庭教育学級 12学級</li> </ul>	該当なし。
2 家庭教育セミナー	<p>家庭教育の充実を図るため、子どもの発達段階に応じた講座を開設している。</p> <ul style="list-style-type: none"> <li>・3コース</li> </ul>	該当なし。
3 父親のための家庭教育出前講座	<p>父親等を対象に、家庭教育に関する専門の講師を派遣し、講座を開設している。</p> <ul style="list-style-type: none"> <li>・10講座</li> </ul>	該当なし。
4 就学時健診等を活用した子育て講座	<p>就学時健診等を活用して、家庭教育に関する専門の講師を派遣し、保護者向けに講演・指導を行っている。</p> <ul style="list-style-type: none"> <li>・対象 市立小学校 41校(年1回開催)</li> </ul>	<p>高松市と同じ。</p> <ul style="list-style-type: none"> <li>・対象 町立小学校 3校(年1回開催)</li> </ul>
5 思春期の子どもを持つ親のための子育て講座	<p>学校説明会や保護者会等の機会を活用して、思春期の子どもを持つ保護者を対象に講座を開設する。</p> <ul style="list-style-type: none"> <li>・対象 市立中学校 18校(年2回開催)</li> </ul>	該当なし。

部 会 名	教 育
-------	-----

問 題 点 ・ 課 題
香川町では、家庭教育学級、家庭教育セミナー、父親のための家庭教育出前講座及び思春期の子どもを持つ親のための子育て講座を実施していない。

対 応 策
高松市の制度に統一する。

調 整 案
高松市の制度に統一する。

行政制度等現況調書・調整方針

協定項目	24 - 22 社会教育事業	
分類	成人教育の推進	
	現 況	
項目	高 松 市	香 川 町
1 高齢者教室	<p>市内の地区老人クラブ等の申請により、地区公民館等で開設している。</p> <p>・41教室</p> <p>該当なし。</p>	<p>各地区公民館主催で、老人クラブを対象に毎月1回開催している。</p> <p>・4教室</p> <p>町主催で、各地区(4地区)の高齢者を対象に中央高齢者学級を開催している。(年4回開催)</p>
2 女性教室	<p>地区婦人会等や市民グループの申請により、地区公民館等で開設している。</p> <p>・地区女性教室 39教室</p> <p>・市民グループ女性教室 8教室</p> <p>該当なし。</p>	<p>地区婦人会等が地区公民館等で開設している。</p> <p>・地区婦人教室 4教室</p> <p>町主催で、女性を中心に食生活・住まい・病気予防等の研修会を行う中央短期大学を開催している。(年10回開催)</p>

部 会 名	教 育
-------	-----

問 題 点 ・ 課 題
<p>実施内容等に差異がある。</p>

対 応 策
<p>高松市の制度に統一する。</p>

調 整 案
<p>高松市の制度に統一する。</p>



行政制度等現況調査・調整方針

協定項目	24 - 22 社会教育事業											
分類	公民館											
現 況												
項目	高 松 市						香 川 町					
1 施設の概要	・地区公民館 41館						・公民館 5館(内分館 1館)					
	公民館名	敷地面積 (㎡)	延床面積 (㎡)	構造	公民館名	敷地面積 (㎡)	延床面積 (㎡)	構造	公民館名	敷地面積 (㎡)	延床面積 (㎡)	構造
	1 二番丁	663.19	450.87	RC2F	22 前田	1,913.86	450.75	RC2F	1 大野	1528.00	609.61	RC2F
	2 四番丁	428.28	450.66	RC2F	23 川添	1,515.05	671.30	RC2F	2 浅野	1158.00	480.24	RC2F
	3 亀阜	348.23	450.54	RC2F	24 林	1,143.32	450.64	RC2F	3 川東	272.00	402.29	RC2F
	4 栗林	1,097.37	450.76	RC2F	25 三谷	1,426.01	450.20	RC2F	4 東谷	581.63	336.80	RC2F
	5 花園	350.00	503.00	RC3F	26 仏生山	1,470.85	650.97	RC2F	5 北部分館	330.00	104.00	木造1F
	6 松島	1,159.05	672.11	RC2F	27 一宮	1,904.00	650.77	RC1F	RC:鉄筋コンクリート			
	7 築地	333.73	450.38	RC2F	28 多肥	1,490.74	450.68	RC2F				
	8 新塩屋町	542.01	450.76	RC2F	29 川岡	1,218.69	450.23	RC2F				
	9 日新	251.23	502.20	RC3F	30 円座	1,403.76	450.63	RC2F				
	10 鶴尾	1,562.51	578.08	RC2F	31 檀紙	2,336.00	450.17	RC2F				
	11 太田	1,516.30	450.79	RC2F	32 弦打	2,024.59	673.48	RC2F				
	12 太田中央	1,500.44	420.38	RC2F	33 鬼無	1,524.67	450.51	RC2F				
	13 太田南	1,919.35	420.15	RC2F	34 香西	1,132.55	650.61	RC2F				
	14 木太	1,697.70	450.71	RC2F	35 下笠居	843.16	522.20	RC2F				
	15 木太南	1,453.66	420.62	RC2F	36 女木	712.56	400.92	SALC2F				
	16 木太北部	1,254.00	420.56	RC2F	37 男木	327.30	400.66	SALC2F				
	17 古高松	1,021.06	450.51	RC2F	38 川島	1,852.81	650.80	RC2F				
	18 古高松南	1,333.81	420.49	RC2F	39 十河	1,251.97	400.86	RC2F				
	19 屋島	1,826.71	450.42	RC2F	40 東植田	1,048.00	400.00	RC2F				
	20 屋島西	1,421.02	424.58	RC2F	41 西植田	1,395.58	400.27	RC2F				
	21 屋島東	2,650.37	420.76	RC2F								
	RC:鉄筋コンクリート SALC:鉄骨造軽量気泡コンクリートパネル張											
	・管理公民館						・該当なし。					
	公民館名	敷地面積 (㎡)	延床面積 (㎡)	構造								
1	鶴尾中部	86.83	86.83	木造1F								

部 会 名	教 育
-------	-----

問 題 点 ・ 課 題
公民館の開館時間等に差異がある。

対 応 策
香川町の公民館については、高松市に引き継ぐ。 香川町の公民館の取扱い及び開館時間・使用料等については、合併時まで調整する。

調 整 案
香川町の公民館については、高松市に引き継ぐ。 香川町の公民館の取扱い及び開館時間・使用料等については、合併時まで調整する。

行政制度等現況調書・調整方針

協定項目	24 - 22 社会教育事業	
分類	公民館	
現 況		
項目	高 松 市	香 川 町
2 開館時間等	<ul style="list-style-type: none"> <li>・開館時間 午前9時～午後10時 (ただし、日曜日は午後5時まで)</li> <li>・休館日 国民の祝日に関する法律に規定する休日 12月29日から翌年1月3日まで</li> </ul>	<ul style="list-style-type: none"> <li>・開館時間 午前8時30分～午後10時</li> <li>・休館日 月曜日・国民の祝日に関する法律に規定する 休日の翌日・12月29日から翌年1月3日まで</li> </ul>
3 公民館事業	<ul style="list-style-type: none"> <li>・公民館講座 地域住民の学習要求に応えるため、人権学習・家庭教育・ボランティア学習等の現代的課題や、学校週5日制に対応した講座を実施している。</li> <li>・同好会活動 地域住民の自主的な学習活動として、同好会活動が行われている。</li> <li>・貸館 各地域住民の生涯学習に係る場を提供し、生涯学習の振興を図るため、各公民館のホールや会議室を貸出している。</li> </ul>	<ul style="list-style-type: none"> <li>・公民館講座 地域住民の学習要求に応えるため、生涯学習講座・地区婦人学級・地区老人大学・学校週5日制に対応した講座を実施している。</li> <li>・同好会活動 高松市と同じ。</li> <li>・貸館 各地域住民の生涯学習に係る場を提供し、生涯学習の振興を図るため、各公民館の会議室等を貸出している。</li> </ul>

部 会 名	教 育
-------	-----

問 題 点 ・ 課 題

対 応 策

調 整 案

行政制度等現況調査・調整方針

協定項目	24 - 22 社会教育事業																																																			
分類	公民館																																																			
項目	現 況																																																			
	高 松 市	香 川 町																																																		
4 使用料	<p>・公民館使用料</p> <table border="1"> <thead> <tr> <th>使用時間</th> <th>午前9時から 正午まで</th> <th>正午から午後5 時まで</th> <th>午後5時から午後 10時まで</th> </tr> </thead> <tbody> <tr> <td>部屋名 小集会室 (40㎡未満)</td> <td>220円</td> <td>250円</td> <td>370円</td> </tr> <tr> <td>中集会室(40㎡ 以上150㎡未満)</td> <td>430円</td> <td>500円</td> <td>760円</td> </tr> <tr> <td>大ホール(150㎡ 以上)</td> <td>870円</td> <td>1,010円</td> <td>1,520円</td> </tr> <tr> <td>調理実習室</td> <td>650円</td> <td>760円</td> <td>1,140円</td> </tr> <tr> <td>冷暖房装置</td> <td colspan="3">その室の使用料の2分の1の額</td> </tr> </tbody> </table> <p>公民館活動や同好会活動など、地域住民の教育、学術、文化の増進に資すると認められる場合は使用料を減免している。</p>	使用時間	午前9時から 正午まで	正午から午後5 時まで	午後5時から午後 10時まで	部屋名 小集会室 (40㎡未満)	220円	250円	370円	中集会室(40㎡ 以上150㎡未満)	430円	500円	760円	大ホール(150㎡ 以上)	870円	1,010円	1,520円	調理実習室	650円	760円	1,140円	冷暖房装置	その室の使用料の2分の1の額			<p>・公民館使用料</p> <table border="1"> <thead> <tr> <th>区分</th> <th>午前</th> <th>午後</th> <th>昼間</th> <th>夜間</th> </tr> </thead> <tbody> <tr> <td>部屋名 会議室(洋)</td> <td>1,570円</td> <td>2,100円</td> <td>3,670円</td> <td>3,150円</td> </tr> <tr> <td>会議室(和)</td> <td>1,570円</td> <td>2,100円</td> <td>3,670円</td> <td>3,150円</td> </tr> <tr> <td>調理実習室</td> <td>2,100円</td> <td>2,100円</td> <td>4,200円</td> <td>3,150円</td> </tr> <tr> <td>冷暖房装置</td> <td colspan="4">その室料の使用料の40%を加算</td> </tr> </tbody> </table> <p>町、町の機関、公共団体、公益団体において使用する場合やその他、館長が特別な理由があると認めるときは使用料を減免している。</p>		区分	午前	午後	昼間	夜間	部屋名 会議室(洋)	1,570円	2,100円	3,670円	3,150円	会議室(和)	1,570円	2,100円	3,670円	3,150円	調理実習室	2,100円	2,100円	4,200円	3,150円	冷暖房装置	その室料の使用料の40%を加算			
使用時間	午前9時から 正午まで	正午から午後5 時まで	午後5時から午後 10時まで																																																	
部屋名 小集会室 (40㎡未満)	220円	250円	370円																																																	
中集会室(40㎡ 以上150㎡未満)	430円	500円	760円																																																	
大ホール(150㎡ 以上)	870円	1,010円	1,520円																																																	
調理実習室	650円	760円	1,140円																																																	
冷暖房装置	その室の使用料の2分の1の額																																																			
区分	午前	午後	昼間	夜間																																																
部屋名 会議室(洋)	1,570円	2,100円	3,670円	3,150円																																																
会議室(和)	1,570円	2,100円	3,670円	3,150円																																																
調理実習室	2,100円	2,100円	4,200円	3,150円																																																
冷暖房装置	その室料の使用料の40%を加算																																																			

部 会 名	教 育
-------	-----

問 題 点 ・ 課 題

対 応 策

調 整 案

行政制度等現況調査・調整方針

協定項目	24-22 社会教育事業																															
分類	高松市生涯学習センター																															
現 況																																
項目	高 松 市	香 川 町																														
1 概要	(所在地) 高松市片原町11番地1(むうぶ片原町ビル内) (延床面積) 3,186.24㎡ (構造) 鉄骨鉄筋コンクリート造13階建ての1階から4階までの各階の一部 (施設) <table border="1" style="margin-left: 20px;"> <thead> <tr> <th>施設名</th> <th>面積</th> <th>定員</th> </tr> </thead> <tbody> <tr> <td>多目的ホール</td> <td>301㎡</td> <td>220人</td> </tr> <tr> <td>大研修室</td> <td>224㎡</td> <td>90人</td> </tr> <tr> <td>小研修室</td> <td>84㎡</td> <td>42人</td> </tr> <tr> <td>和室</td> <td>18畳</td> <td>24人</td> </tr> <tr> <td>OA実習室</td> <td>91㎡</td> <td>20人</td> </tr> <tr> <td>実習室</td> <td>90㎡</td> <td>32人</td> </tr> <tr> <td>音楽室</td> <td>90㎡</td> <td>16人</td> </tr> <tr> <td>視聴覚室</td> <td>84㎡</td> <td>42人</td> </tr> <tr> <td>市民ギャラリー</td> <td>66㎡</td> <td></td> </tr> </tbody> </table>	施設名	面積	定員	多目的ホール	301㎡	220人	大研修室	224㎡	90人	小研修室	84㎡	42人	和室	18畳	24人	OA実習室	91㎡	20人	実習室	90㎡	32人	音楽室	90㎡	16人	視聴覚室	84㎡	42人	市民ギャラリー	66㎡		該当なし。
施設名	面積	定員																														
多目的ホール	301㎡	220人																														
大研修室	224㎡	90人																														
小研修室	84㎡	42人																														
和室	18畳	24人																														
OA実習室	91㎡	20人																														
実習室	90㎡	32人																														
音楽室	90㎡	16人																														
視聴覚室	84㎡	42人																														
市民ギャラリー	66㎡																															
2 事業概要	高松市生涯学習カレッジ 高松市生涯学習推進事業 指導者・ボランティア養成事業																															
3 生涯学習情報システム	市民の学習活動を支援するため、人材・イベント・施設情報等の各種学習情報の提供、施設予約管理及び事業管理等の各種機能を持つ生涯学習情報システムを運営している。																															

部 会 名	教 育
問 題 点 ・ 課 題	
対 応 策	
調 整 案	
高松市の制度を適用する。	

行政制度等現況調査・調整方針

協定項目	24 - 22 社会教育事業	
分類	スポーツ団体育成事業	
	現 況	
項目	高 松 市	香 川 町
1 体育協会	<p>(名称) 高松市体育協会 (加盟団体) 27 団体 (活動内容) 自主的に行う大会や、スポーツ教室・講座の開催を奨励し、高松市における競技力の向上と競技の普及・振興を図っている。 (補助金) 2,700千円 競技団体補助金 @50千円×27団体 = 1,350千円 選手育成補助金 1,350千円</p>	<p>(名称) 香川町体育協会 (加盟団体) なし (活動内容) 町体育協会主催の各種スポーツ大会を開催し、また各種団体へ補助金を支出し、町民の体育向上と健全な体育の振興を図っている。 (補助金) 3,800千円 大会補助金 1,200千円 校区活動補助金 1,300千円 校区運動会補助金 1,300千円</p>
2 地区体育協会	<p>(名称) 高松市地区体育協会 (地区数) 市内 37地区 (活動内容) 地区で行うスポーツ大会・教室・講座を奨励し、住民の健康・体力づくりの増進や、地域における生涯スポーツの振興を図っている。 (補助金) 6,100千円 地区体協補助金 @150千円×37団体 = 5,550千円 連絡協議会補助金 550千円</p>	<p>(名称) 香川町地区体育協会 (地区数) 町内5地区 (活動内容) スポーツ大会・教室を開催及び小学校と共催で町民運動会を開催し、住民の健康・体力づくりの増進や、地域における生涯スポーツの振興を図っている。 (補助金) 該当なし。 香川町体育協会より2,600千円 (1世帯当り307.22円で、各小学校区配分)</p>

部 会 名	教 育
-------	-----

問 題 点 ・ 課 題
<ul style="list-style-type: none"> <li>・体育協会、スポーツ少年団の補助に差異がある。</li> <li>・スポーツ少年団の登録料等に差異がある。</li> <li>・高松市スポーツ少年団では、日没後の練習を認めていない。</li> </ul>

対 応 策
<ul style="list-style-type: none"> <li>・合併年度は現行のとおりとし、合併年度の翌年度から高松市の制度に統一する。</li> <li>・香川町体育協会については、高松市体育協会への統合を促す。</li> <li>・香川町地域の体育協会及びスポーツ少年団への補助については、合併年度の翌年度から4年度目において、高松市の制度に統一するよう段階的に調整するものとする。</li> <li>・香川町地域のスポーツ少年団の新規登録受付窓口については、現行のとおりとする。</li> <li>・香川町地域のスポーツ少年団の練習時間帯については、指導者確保の観点から、日没後も認めることとする。</li> </ul>

調 整 案
<p>合併年度は現行のとおりとし、合併年度の翌年度から高松市の制度に統一する。 ただし、香川町地域の体育協会及びスポーツ少年団への補助については、合併年度の翌年度から4年度目において、高松市の制度に統一するよう段階的に調整するものとする。</p>

行政制度等現況調書・調整方針

協定項目	24 - 22 社会教育事業	
分類	スポーツ団体育成事業	
	現 況	
項 目	高 松 市	香 川 市 町
3 高松市体力つくり市民会議	<p>(名称) 高松市体力つくり市民会議                  (加盟団体) 16団体                  (活動内容) いつでもどこでもできる生涯スポーツを推進。有酸素運動の提唱、実践。                  (補助金) 構成団体補助金 160千円                  @10千円×16団体 = 160千円</p>	該当なし。
4 スポーツ少年団	<p>(名称) 高松市スポーツ少年団                  (登録数) 157 団体                  (人数) 3,627 人                  (登録料)                  指導者 1,500円(国700円、県300円、市500円)                  団員 700円(国300円、県200円、市200円)</p> <p>(受付窓口) 高松市市民スポーツ課                  (専門委員会)                  軟式野球・剣道・バレーボール・サッカー・ソフトボール・バドミントン・その他種目(7専門委員会)                  (活動内容)                  種目別交流大会の開催や、スポーツ少年団認定員養成講習会、巡回指導者講習会を開催している他、中高生の団員によるリーダー会活動等を行っている。                  (練習時間帯) 日没まで                  (補助金) 矢島町・高松市スポーツ少年団交流事業補助金 100千円                  各スポーツ少年団が交互に訪問、受け入れを行う事業に対する補助                  (負担金) スポーツ少年団認定員養成講習会事業負担金 61千円</p>	<p>(名称) 香川町スポーツ少年団                  (登録数) 16団体                  (人数) 638 人                  (登録料)                  指導者 1,200円(国700円、県300円、町200円)                  団員 600円(国300円、県200円、町100円)</p> <p>(受付窓口) 香川町社会教育課                  (部会)                  野球・バレーボール・剣道・サッカー・テニス・柔道                  ハンドボール・空手道・ミニバスケットボールの部会                  (活動内容)                  種目別交流大会の開催や、指導者の研修会、スポーツ少年団フェスティバル等を開催している。</p> <p>(練習時間帯) 特に制限なし。                  (補助金) 1,000千円</p>

部 会 名	教 育
-------	-----

問 題 点 ・ 課 題

対 応 策

調 整 案

行政制度等現況調査・調整方針

協定項目	24 - 22 社会教育事業	
分類	スポーツイベント等振興事業	
現 況		
項 目	高 松 市	香 川 町
1 市・町民スポーツ大会	<p>(名称) 高松市民スポーツフェスティバル                  (開催時期) 9月～10月                  (内容)                  ・小学校区対抗競技大会(校區別)                      リレー競技           ゲートボール競技                      ボウリング競技       卓球競技                      バレーボール競技     ソフトボール競技                      バドミントン競技     インディアカ競技                  ・屋島一周クオーターマラソン                      広域都市圏(周辺10町)オープン競技                  ・スポーツ・レクリエーション大会「トリムの祭典」                      フリー参加型スポーツイベント                  (運営)                      高松市民スポーツフェスティバル実行委員会                  概要                      企画、運営、広報、参加促進、関係機関及び                      団体との連絡調整等                  (主管団体)                      高松市体育協会       高松市地区体育協会                      体力づくり市民会議                      高松市体育指導委員連絡協議会</p>	<p>(名称) 町民運動会                  (開催時期) 秋                  (内容)                      地区ごとに決定                    (運営)                      各地区体育協会と小学校との共催                    (主管団体)                      香川町体育協会</p>
2 地区運動会	<p>(名称) 町民運動会、地区運動会、校区運動会等                      地区ごとに名称が異なる。                      (37地区体育協会)                  (開催時期) 春または秋に開催                  (内容) 地区ごとに決定                  (運営) 各地区体育協会主催                      各地区体育協会と小学校との共催</p>	該当なし。

部 会 名	教 育
-------	-----

問 題 点 ・ 課 題
・市・町民スポーツ大会の内容等に差異がある。 ・香川町では、地区運動会を開催していない。

対 応 策
・高松市の制度に統一する。 ・香川町の町民運動会は、高松市の地区運動会として、取り扱うものとする。

調 整 案
高松市の制度に統一する。

行政制度等現況調査・調整方針

協定項目	24 - 22 社会教育事業	
分類	各種スポーツイベント事業	
	現 況	
項目	高 松 市	香 川 市 町
1 主催、共催事業	<ul style="list-style-type: none"> <li>・高校選抜ソフトテニス大会</li> <li>・健脚大会(琴平・塩江)</li> <li>・仏生山スポーツフェスタ</li> <li>・郡市対抗源平駅伝競走大会</li> <li>・市民遠泳大会</li> <li>・地区対抗ドッジボール大会</li> </ul>	<ul style="list-style-type: none"> <li>・スポーツ大会 (ソフトバレーボール大会・グラウンドゴルフ大会・インディアカ大会・健脚大会・ハンドボール大会・小学校水泳記録会・小学校駅伝大会など)(1,025千円)</li> <li>・スポーツ教室 (ソフトバレーボール教室・グラウンドゴルフ教室・インディアカ教室・ベタンク教室・テニス教室・水泳教室・親子ニュースポーツ体験教室など)(1,872千円)</li> <li>・体力運動能力調査(21千円)</li> <li>・健脚大会(香川・塩江)(115千円)</li> </ul>
2 後援事業	<ul style="list-style-type: none"> <li>・市民早朝野球大会</li> <li>・水戸、高松親善都市交歓野球大会</li> <li>・彦根、高松姉妹城都市交歓少年野球大会</li> <li>・高松、松江市都市間交流事業バレーボール大会</li> <li>・矢島町、高松市スポーツ少年団交流</li> </ul>	<ul style="list-style-type: none"> <li>・トリプルかがわ健康マラソン大会</li> <li>・郡市対抗源平駅伝競走大会</li> </ul>
3 その他 (補助金支出のみ)	<ul style="list-style-type: none"> <li>・サンドヒル高松グラウンドゴルフ大会</li> <li>・西日本中央連携軸スポーツ大会 (家庭婦人バレーボール・ジュニアサッカー)</li> <li>・市民ハイキング</li> </ul>	<ul style="list-style-type: none"> <li>・国体参加補助(1人当り10千円)</li> <li>・郡市対抗源平駅伝競走大会参加補助(1人当り7千円)</li> <li>・内場池野球大会(2年に1回開催)(50千円)</li> </ul>

部 会 名	教 育
-------	-----

問 題 点 ・ 課 題
<ul style="list-style-type: none"> <li>・両市町で、類似のイベントがある。</li> <li>・香川町のスポーツイベントについては、参加対象や実施場所が香川町地域に限られるものがある。</li> </ul>

対 応 策
<ul style="list-style-type: none"> <li>・高松市の制度に統一する。</li> <li>・両市町の類似イベントについては、統合する。</li> <li>・香川町のスポーツイベントについては、香川町の地区体育協会が自主運営するものとする。</li> </ul>

調 整 案
<ul style="list-style-type: none"> <li>高松市の制度に統一する。</li> </ul>



行政制度等現況調査・調整方針

協定項目	24 - 22 社会教育事業	
分類	体育指導委員	
現 況		
項目	高 松 市	香 川 町
1 構成	<p>(委員) 学識経験を有する者と、41小学校区から推薦された男女各1名(定員 95名以内: ) 2名×41校区+学識9名=91名</p> <p>(任期) 2年(平成16年4月1日～平成18年3月31日)</p>	<p>(委員) 委員長1名、副委員長1名、委員20名で構成</p> <p>(任期) 高松市と同じ。</p>
2 活動内容	<p>(定例会) 毎月1回(第3木曜日)</p> <p>(研修会) 年2～3回開催</p> <p>(主管、協力事業等) 年数回の全市的行事に参加 ・高松市民スポーツフェスティバル総合開会式(運営) ・トリムの祭典(ニュースポーツの紹介) ・健脚大会(琴平、塩江)、郡市対抗源平駅伝競走大会(立哨)</p>	<p>(定例会) 2か月に1回</p> <p>(研修会) 高松市と同じ。</p> <p>(主管、協力事業等) ・各種スポーツ教室の運営 ・各種スポーツ大会の運営 ・健脚大会(町内、塩江)</p>
3 報酬	6,600円/人×出席回数	<p>・年間報酬37,500円/人 ・2,000円/人×出席回数</p>

部 会 名	教 育
-------	-----

問 題 点 ・ 課 題
<p>体育指導委員の構成、活動内容及び報酬に差異がある。</p>

対 応 策
<p>・高松市の制度に統一する。 ・香川町地域の委員については、3小学校区から推薦された男女1名ずつとする。 ・委員定数については、合併時までに見直しを行うものとする。</p>

調 整 案
<p>高松市の制度に統一する。</p>

行政制度等現況調査・調整方針

協定項目	24 - 22 社会教育事業	
分類	学校体育施設開放推進事業	
	現 況	
項目	高 松 市	香 川 市 町
1 開放施設(学校)の種類	<ul style="list-style-type: none"> <li>・小学校 体育館41、運動場41(夜間照明設置37)</li> <li>・中学校 体育館5、運動場6(夜間照明設置6、内1校は小学校の代替)</li> <li>・高等学校 運動場1(夜間照明設置1)</li> </ul>	<ul style="list-style-type: none"> <li>・小学校 体育館3、運動場3(夜間照明施設3)</li> <li>・中学校 体育館1</li> </ul>
2 管理運営方法	<p>小学校については、校区住民による自主管理運営方式(各校区毎に学校体育施設開放運営委員会を設置)とし、中学校については、市教育委員会直属の指定校方式として、二段構えで管理運営を行っている。</p>	<p>教育委員会社会教育課で管理運営している。(運動場夜間照明施設については、管理人を委嘱している。)</p>
3 使用の申請方法	<p>小学校の体育施設については、学校体育施設開放運営委員会(自主運営)に申込書申請、中学校の体育施設については、高松市立中学校体育施設利用登録申請書を教育委員会に提出し、システムにより予約申込を行っている。</p>	<p>教育委員会社会教育課に申込申請する。</p>
4 補助金	<p>中学校の体育施設開放事業に関しては、補助金制度はない。 小学校の体育施設開放事業に関しては、各校区の学校体育施設開放運営委員会に年額270千円の補助金を支出している。</p>	<p>該当なし。</p>
5 管理謝金	<p>小学校体育施設開放事業については、各校区の学校体育施設開放運営委員会が学校体育施設開放事業費の中から支出している。 中学校体育施設開放事業費は、市教育委員会が固定給と歩合給を合算して計算</p>	<p>小学校運動場夜間照明施設については、管理人に報酬を支出している。 1人/月 30千円～35千円</p>

部 会 名	教 育
-------	-----

問 題 点 ・ 課 題
<ul style="list-style-type: none"> <li>・管理運営方法、使用の申請方法、使用料及び開放時間等に差異がある。</li> <li>・管理謝金に差異がある。</li> </ul>

対 応 策
<p>高松市の制度に統一する。 ただし、香川町地域の開放学校体育施設及び開放時間は、現行のとおりとする。</p>

調 整 案
<p>高松市の制度に統一する。 ただし、香川町地域の開放学校体育施設及び開放時間については、現行のとおりとする。</p>

行政制度等現況調書・調整方針

協定項目	24 - 22 社会教育事業	
分類	学校体育施設開放推進事業	
	現 況	
項目	高 松 市	香 川 町
6 使用料	小学校 無料 中学校 電気代相当分として、体育館(半面800円、全面1,600円)、運動場2,000円～4,000円	小学校(体育館) 1時間につき半面260円、全面520円 小学校(運動場) ナイター 1回3時間 5,250円 中学校(体育館) 1時間につき半面260円、全面520円
7 開放時間	小学校 平日 19時～21時 土曜日 13時～21時 日・祝日 9時～21時 中学校(夜間開放のみ) 19時～21時	小学校(体育館) 平日 17時～22時 土・日・祝 6時～22時 " (運動場) 平日 18時～21時(大野小) 18時30分～21時30分(他2校) 土・日・祝 6時～21時(大野小) 6時～21時30分(他2校) 中学校(体育館) 17時～22時

部 会 名	教 育
-------	-----

問 題 点 ・ 課 題

対 応 策

調 整 案

行政制度等現況調書・調整方針

協定項目	24-22 社会教育事業	
分類	体育施設管理運営	
	現 況	
項目	高 松 市	香 川 町
1 体育館	<ul style="list-style-type: none"> <li>・総合体育館(ア-ナ面積 4,474.24㎡) 利用時間:8:30~22:00 使用料:10,160円~777,530円(第1競技場)</li> <li>・亀水運動センター(体育館ア-ナ面積 768㎡) 利用時間:9:00~21:00 使用料:2,790円~264,130円</li> <li>・西部運動センター(体育館ア-ナ面積 1,484㎡) 利用時間:9:00~21:00 使用料:6,100円~437,920円</li> </ul>	<ul style="list-style-type: none"> <li>・総合体育館(ア-ナ面積 1,620㎡) 利用時間:9:00~22:00 使用料:3,000円~234,000円 町外2割増し 主催事業に減免措置をしている。</li> <li>・町民体育館(ア-ナ面積 497㎡) 利用時間:6:00~22:00 使用料:1時間250円(税別) 町外倍額 主催事業、スポーツ少年団、中学校の部活動、 体育協会、PTAに対して、減免措置をしている。</li> </ul>
2 競技場	<ul style="list-style-type: none"> <li>・ヨット競技場 艇庫7棟(ディンギー58艇) 艇置場(ディンギー229艇、クルーザー72艇) クレーン4.8トン</li> </ul>	該当なし。
3 庭球場	<ul style="list-style-type: none"> <li>・朝日町庭球場 砂入人工芝コート5面、夜間照明施設 利用時間:8:30~21:00 使用料:1時間 一般340円 学生230円 夜間照明使用料 1面あたり 110円</li> <li>・亀岡庭球場 クレーコート4面</li> <li>・仏生山運動場庭球場 クレーコート2面</li> <li>・亀水運動センター庭球場 砂入り人工芝コート8面</li> </ul>	<ul style="list-style-type: none"> <li>・香川町テニスコート 砂入人工芝コート3面(夜間照明施設2面) 利用時間:6:00~21:30 使用料:1人1回 昼間100円 夜間200円(照明料込み、税別) 町外倍額 スポーツ少年団、中学校の部活動、体育協会に 対して、減免措置をしている。</li> </ul>

部 会 名	教 育
-------	-----

問 題 点 ・ 課 題
<ul style="list-style-type: none"> <li>・管理運営方法、使用の申請方法、利用時間及び使用料等に差異がある。</li> <li>・香川町では、中学校の部活動、スポーツ少年団等が体育施設を使用する場合、減免措置をしている。</li> <li>・香川町の体育施設の管理運営は、教育委員会が直営で行っている。</li> </ul>

対 応 策
<ul style="list-style-type: none"> <li>・高松市の制度に統一する。</li> <li>・香川町地域の体育施設の利用時間は現行のとおりとし、使用料については、高松市の例により、現行の町内在住者の使用料に統一するものとする。</li> <li>・減免措置については、合併年度及びこれに続く3年度に限り、現行のとおりとする。</li> </ul>

調 整 案
<ul style="list-style-type: none"> <li>高松市の制度に統一する。</li> <li>香川町地域の体育施設の利用時間は現行のとおりとし、使用料については、高松市の例により、現行の町内在住者の使用料に統一するものとする。</li> <li>減免措置については、合併年度及びこれに続く3年度に限り、現行のとおりとする。</li> </ul>

行政制度等現況調査・調整方針

協定項目	24 - 22 社会教育事業	
分類	体育施設管理運営	
現 況		
項目	高 松 市	香 川 町
4 グラウンド	<ul style="list-style-type: none"> <li>・南部運動場 第1グラウンド(野球場) 両翼91m 中堅120m 第2グラウンド(多目的広場)</li> <li>・亀水運動センター グラウンド(野球場)両翼85m 中堅112m</li> <li>・西部運動センター 第1グラウンド(野球場) 両翼91m 中堅120m 第2グラウンド(多目的広場)</li> </ul> 利用時間: 9:00 ~ 17:00 (6 ~ 8月は午後7時まで) 使用料: 1時間につき1,270円 ~ 1520円	<ul style="list-style-type: none"> <li>・香東川大野河川敷運動場 野球場3面、自由広場1面、サッカー場1面、ホッケー場1面、ハンドボールコート2面、多目的広場1面</li> </ul> 利用時間: 日の出 ~ 日没 使用料: 無料 (消耗品使用の場合、1面3時間以内500円)
5 プール	<ul style="list-style-type: none"> <li>・市民プール 流水、少年プール 1,022m 水深1m 幼児プール 256.26㎡ 水深0.3m</li> <li>・福岡町プール 温水プール(25m × 6コース) 補助プール、採暖プール</li> <li>・亀水運動センタープール 25m × 8 コース 身体障害者およびその介護者がプールを個人使用する場合は、無料</li> </ul>	該当なし。
6 管理運営	(財)高松市スポーツ振興事業団へ委託	香川町教育委員会

部 会 名	教 育
-------	-----

問 題 点 ・ 課 題

対 応 策

調 整 案

「文化振興事業について」に関する資料

指 定 文 化 財 に つ い て	152
埋 蔵 文 化 財 調 査 事 業 に つ い て	153
文 化 財 学 習 事 業 に つ い て	154
文 化 奨 励 賞 に つ い て	155
文 化 祭 開 催 事 業 に つ い て	156
文 化 芸 術 活 動 推 進 事 業 に つ い て	157
文 化 団 体 の 育 成 ・ 支 援 事 業 に つ い て	158
歴 史 資 料 館 運 営 事 業 に つ い て	159 ~ 161
歴 史 資 料 整 備 事 業 に つ い て	162
文 化 教 育 等 普 及 事 業 に つ い て	163
図 書 館 運 営 事 業 に つ い て	164
図 書 館 事 業 に つ い て	165
文 化 セ ン タ ー 事 業 に つ い て	166 ~ 167
菊 池 寛 記 念 館 運 営 事 業 に つ い て	168
文 化 芸 術 ホ ー ル 運 営 事 業 に つ い て	169 ~ 170
美 術 館 運 営 事 業 に つ い て	171 ~ 172
美 術 館 施 設 使 用 料 等 に つ い て	173
美 術 館 協 議 会 等 に つ い て	174

行政制度等現況調書・調整方針

協定項目	24 - 23 文化振興事業	
分類	指定文化財	
現 況		
項目	高 松 市	香 川 町
1 文化財保護審議会	<ul style="list-style-type: none"> <li>・名 称 高松市文化財保護審議会</li> <li>・委員数 8人(定数:10人以内)</li> <li>・報 酬 6,600円</li> <li>・任 期 2年(平成18年5月31日まで)</li> </ul>	<ul style="list-style-type: none"> <li>・名 称 香川町文化財保護審議会</li> <li>・委員数 5人(定数:6人以内)</li> <li>・報 酬 3,900円</li> <li>・任 期 2年(平成18年3月31日まで)</li> </ul>
2 現況	高松市指定文化財 34件(平成16年4月1日現在) <ul style="list-style-type: none"> <li>・有形文化財 19件</li> <li>・無形文化財 1件</li> <li>・有形民俗文化財 1件</li> <li>・史跡 9件</li> <li>・天然記念物 4件</li> </ul>	香川町指定文化財 5件(平成16年4月1日現在) <ul style="list-style-type: none"> <li>・有形文化財 1件</li> <li>・無形文化財 1件</li> <li>・有形民俗文化財 1件</li> <li>・史跡 2件</li> <li>・天然記念物 該当なし。</li> </ul>
3 文化財保存等事業補助	文化財の保存・管理等のための事業に対して、予算の範囲内で補助。 23団体 8,471千円(平成15年度実績)	高松市と同じ。 3団体 3,000千円(平成15年度実績) (ひょうげまつり、祇園座など)
4 文化財の指定	文化財指定申請を受けて調査し、高松市文化財保護審議会に諮問。 審議会の答申を受け、教育委員会に上程し指定。	高松市と同じ。

部 会 名	文 化
-------	-----

問 題 点 ・ 課 題
<ul style="list-style-type: none"> <li>・文化財保護審議会の委員数及び報酬等に差異がある。</li> <li>・文化財保存等事業補助の補助金額に差異がある。</li> </ul>

対 応 策
<ul style="list-style-type: none"> <li>・香川町文化財保護審議会については、高松市文化財保護審議会に統合するものとする。</li> <li>・香川町指定文化財については、高松市の文化財として引き継ぎ、合併後も育成・支援を図ることとするが、指定に当たっては香川町の意向を十分に尊重する中で、高松市文化財保護審議会に諮るものとする。</li> <li>・香川町の文化財保存等事業に係る補助については、現行のとおりとする。</li> </ul>

調 整 案
高松市の制度に統一する。 ただし、香川町の文化財保存等事業に係る補助については、現行のとおりとする。

行政制度等現況調査・調整方針

協定項目	24 - 23 文化振興事業	
分類	埋蔵文化財調査事業	
	現 況	
項 目	高 松 市	香 川 町
1 埋蔵文化財調査	<p>(試掘調査) 公共事業・民間開発事業を問わず、周知の埋蔵文化財包蔵地並びにその隣接地で土木工事が行われようとしているときは、文化財専門職員により事前に試掘調査を行っている。</p> <p>(発掘調査) 試掘調査で埋蔵文化財の包蔵が確認された土地については、工事に先立ち文化財専門職員により発掘調査を実施し記録保存を行っている。</p>	<p>(試掘調査) 高松市と同じ。</p> <p>(発掘調査) 高松市と同じ。</p> <p>県文化行政課職員の指導の下、調査を行っている。</p>
2 出土品整理・保管	発掘調査で出土した土器等遺物は、市内円座町にある整理事務所で復元及び図面どりの後、パソコンにデータを取込み、同所にある収蔵倉庫で保管している。	過去の発掘調査により出土した土器等遺物は、町教委事務局等で保管しているが、パソコンによるデータ管理は行っていない。
3 埋蔵文化財包蔵地	昭和52年の「全国遺跡地図香川県」を元に、市内一円の分布調査等の成果も加えて包蔵地台帳と地図を作成している。 (現在の包蔵地数は約860か所、年間300件余の包蔵地照会に対応)	高松市と同じ。  (現在の包蔵地数は40か所)
4 埋蔵文化財不時発見対応	土木工事中等に土器等遺物や遺構が発見された時は、文化財保護法第57条の5の規定に基づき文化庁長官への届出を行っている。 (年間1件程度)	高松市と同じ。

部 会 名	文 化
-------	-----

問 題 点 ・ 課 題
出土品の整理・保管方法に差異がある。

対 応 策
<ul style="list-style-type: none"> <li>・香川町で所有している出土品については高松市に引き継ぐものとする。</li> <li>・出土品のデータ管理方法が異なっていることから、全市的に統一したデータ管理ができるよう、早急に香川町地域の出土品のデータ化を進める。</li> </ul>

調 整 案
高松市の制度に統一する。



行政制度等現況調査・調整方針

協定項目	24 - 23 文化振興事業	
分類	文化財学習事業	
	現 況	
項目	高 松 市	香 川 市 町
1 学習会等	<p>【ふるさと探訪】</p> <ul style="list-style-type: none"> <li>・市内に住所を有する市民を対象</li> <li>・ほぼ月1回(日曜日の午前中)開催</li> <li>・市内及び近郊の史跡を訪ねる。</li> </ul> <p>【親子文化財教室】</p> <ul style="list-style-type: none"> <li>・親子ペアで土器づくりなどを体験</li> <li>・年2回開催</li> </ul> <p>【知って貰おう高松講座】</p> <ul style="list-style-type: none"> <li>・転入者等を対象として、高松の文化財等を紹介</li> <li>・年2回開催</li> </ul>	<p>【ふるさと歴史探訪】</p> <ul style="list-style-type: none"> <li>・町民対象</li> <li>・月に1回(土曜日)開催</li> <li>・公民館講座として実施</li> </ul>
2 埋蔵文化財展	「市内の埋蔵文化財展」を、毎年8月に1週間市庁舎1階市民ホールで開催	該当なし。
3 埋蔵文化財出前講座	<p>(内容)</p> <p>発掘調査の成果などをテーマに、文化財専門職員が市内の公民館等へ要請に基づいて出向き、講演</p> <p>(開催時期)</p> <p>希望により随時開催</p>	該当なし。

部 会 名	文 化
-------	-----

問 題 点 ・ 課 題
<ul style="list-style-type: none"> <li>・学習会等の内容に差異がある。</li> <li>・香川町では、埋蔵文化財展及び埋蔵文化財出前講座を実施していない。</li> </ul>

対 応 策
<p>高松市の制度に統一する。</p> <p>ただし、香川町の「ふるさと歴史探訪」については、現行のとおり実施するものとする。</p>

調 整 案
<p>高松市の制度に統一する。</p> <p>ただし、香川町の「ふるさと歴史探訪」については、現行のとおり実施するものとする。</p>

行政制度等現況調書・調整方針

協定項目	24 - 23 文化振興事業	
分類	文化奨励賞	
	現 況	
項目	高 松 市	香 川 町
1 名称	高松市文化奨励賞	該当なし。
2 内容	高松市における文化の振興に貢献し、将来も活躍が期待される者に対して文化奨励賞を授与 (贈呈式は、原則11月1日に開催)	
3 選考審議会	(目的) 文化奨励賞の受賞候補者の選考に関し、市長の諮問に応じ、調査審議する。 (委員数) 8人(定数:10人以内) (任期) 1年 (報酬) 6,600円	
4 文化祭典	(名称) 高松文化祭典 (内容) 過去の文化奨励賞受賞者が、芸術文化活動の成果を発表するもの (実行団体) 「受賞者の集い」	該当なし。

部 会 名	文 化
-------	-----

問 題 点 ・ 課 題

対 応 策

調 整 案
高松市の制度を適用する。

行政制度等現況調書・調整方針

協定項目	24 - 23 文化振興事業		部 会 名	文 化
分 類	文化祭開催事業			
	現 況			
項 目	高 松 市	香 川 町		
1 市・町民文化祭	<p>(名称) 高松市市民文化祭「アーツフェスタたかまつ」</p> <p>(開催時期) 6月中・下旬から7月上旬にかけての2～3週間</p> <p>(内容) 生活文化ショー、音楽まつり、文芸まつり、茶会と生け花展、民謡・民舞まつり、演劇祭、美術展、趣味文化祭 等</p> <p>(運営委員会)</p> <p>【組織】 市民文化祭運営委員会</p> <p>【概要】 企画・立案、各団体との連絡調整、広報活動 等</p> <p>【委員数】 17 名</p> <p>(運営補助) 市民文化祭運営委員会に対して補助 6,445 千円(平成15年度実績)</p>	<p>(名称) 香川町文化祭「ふるさと香川フェスティバル」</p> <p>(開催時期) 11月上旬の金・土・日</p> <p>(内容) 作品展示、歌舞伎・民踊、吹奏楽等の公演、カラオケ・芝オケ発表会、ひょうげ祭り写真展、物産コーナー、菊まつり 等</p> <p>(運営委員会)</p> <p>【組織】 教育委員会が主管で実施</p> <p>【概要】 高松市と同じ。</p> <p>【委員数】 なし(教育委員会が主管のため)</p> <p>(事業費) 香川町教育委員会により予算措置をしている。 1,775 千円(平成15年度実績)</p>	問題点・課題	開催時期、内容、運営方法及び補助金等に差異がある。
			対 応 策	<p>・香川町文化祭については、高松市の地区文化祭として取り扱うものとする。</p> <p>・大野公民館まつりは、現行のとおり実施するものとする。</p>
2 地区文化祭	<p>(開催場所) 高松市内の公民館等(41地区)で実施</p> <p>(開催期間) 毎年10月から2月(地区により開催時期が異なる)</p> <p>(運営補助) 1開催につき、50,000円を補助している。</p>	<p>(開催場所) 大野公民館(大野公民館まつり)</p> <p>(開催期間) 1月中旬</p> <p>(運営補助) 該当なし。(教育委員会が主催:公民館事業)</p>	調 整 案	高松市の制度に統一する。

行政制度等現況調書・調整方針

協定項目	24 - 23 文化振興事業	
分類	文化芸術活動推進事業	
	現 況	
項目	高 松 市	香 川 町
1 デリバリー(出前)アーツ	<p>(概要) 圏域住民の身近なところに芸術文化を出前する事業</p> <p>(対象) 高松市と周辺10町のサンネット高松の圏域住民</p> <p>(内容) 毎年、5メニューを実施</p>	高松市と同じ。
2 学校巡回教室	<p>【芸術教室】</p> <p>(対象) 市内の小中学校の児童生徒</p> <p>(内容) 洋舞・邦楽・オーケストラ演奏など生の優良な芸術を鑑賞する機会を提供</p> <p>【能楽教室】</p> <p>(対象) 市内の小中学校の児童生徒</p> <p>(内容) 能・狂言・お囃子の生の優良な古典芸能を鑑賞する機会を提供</p>	該当なし。
3 市・町民大学	<p>(名称) 秋季市民大学</p> <p>(内容) 高松大学・高松短期大学との共催で、文化講演会を開催し、地域の文化振興を図る。</p> <p>(開催時期) 9月</p>	<p>(名称) 町民大学</p> <p>(内容) 高松大学・高松短期大学との共催で、毎秋1回開催している。</p> <p>(開催時期) 11月</p>

部 会 名	文 化
-------	-----

問 題 点 ・ 課 題
<p>・香川町では、学校巡回教室を実施していない。</p> <p>・市・町民大学の開催時期等に差異がある。</p>

対 応 策
高松市の制度に統一する。

調 整 案
高松市の制度に統一する。

行政制度等現況調査・調整方針

協定項目	24 - 23 文化振興事業	
分類	文化団体の育成・支援事業	
現 況		
項目	高 松 市	香 川 町
1 文化協会活動補助	<p>(名称) 高松市文化協会</p> <p>(組織) 4部門別協会に、120団体が加盟している。</p> <p>(平成16年3月31日現在)</p> <p>(補助内容) 高松市文化協会の運営に対して行っている。</p>	<p>(名称) 香川町文化協会</p> <p>(組織) 部門別協会はなく、3団体と49グループにより構成されている。</p> <p>(平成16年3月31日現在)</p> <p>(補助内容) 直島町文化協会との交流事業に対して行っている。</p>
2 文化団体事業補助	<p>(目的) 各文化芸術団体の行う市民文化の向上・発展に資する事業に対して補助金を支出し、各文化芸術団体の事業促進と活性化を図る。</p> <p>(補助団体) 年度当初に申請があり、市長が適当と認めた事業を実施する団体</p> <p>(補助内容) 文化振興活動に対し、予算の範囲内において各団体に対して補助を行っている。</p>	<p>(目的) 高松市と同じ。</p> <p>(補助団体) 年度当初に申請があり、町長が適当と認めた事業を実施する団体</p> <p>(補助内容) 高松市と同じ。</p>
3 芸術文化活動事業補助	<p>(目的) 芸術文化に関する事業に必要な経費を補助し、自主的な芸術文化活動の促進を図る。</p> <p>(補助内容) 補助対象経費の1/3 上限額50万円</p> <p>(補助団体) 32団体(平成15年度実績)</p> <p>(補助額) 5,780千円(平成15年度実績)</p>	該当なし。

部 会 名	文 化
-------	-----

問 題 点 ・ 課 題
<p>・両市町の文化協会の組織等に差異がある。</p> <p>・香川町文化協会に加盟している団体については、高松市文化協会の部門別協会に加盟している団体との相互調整が必要となる。</p>

対 応 策
<p>・高松市の制度に統一する。</p> <p>・香川町文化協会については、高松市の地区文化協会として取り扱うものとする。</p> <p>・香川町文化協会に対する補助については、協会における相互調整の動向、活動状況等を勘案して合併時まで調整する。</p> <p>・香川町地域における文化団体事業補助については、高松市の芸術文化活動事業補助の対象事業として取り扱うものとする。</p>

調 整 案
<p>高松市の制度に統一する。</p> <p>ただし、香川町文化協会に対する補助については、合併時まで調整する。</p>

行政制度等現況調書・調整方針

協定項目	24 - 23 文化振興事業	
分類	歴史資料館運営事業	
現 況		
項目	高 松 市	香 川 町
1 名称	高松市歴史資料館	該当なし。
2 運営協議会等	<p>1 運営協議会 (名称) 高松市歴史資料館運営協議会 (委員数) 7人(学識経験者、関係団体役員、公募委員)</p> <p>(任期) 2年 (審議内容) 館の事業計画・運営について意見を得ている。</p> <p>2 資料収集調査委員会 (名称) 高松市資料収集調査委員会 (委員数) 6人(学識経験者) (任期) 2年 (審議内容) 高松市歴史資料館資料収集方針に基づき、購入資料価格200万円を超えるもの及び特に評価の高い資料の寄託・寄贈の受け入れについては、資料収集調査委員会に諮り、答申を得た資料を取得している。</p>	

部 会 名	文 化
-------	-----

問 題 点 ・ 課 題

対 応 策

調 整 案
高松市の制度を適用する。

行政制度等現況調書・調整方針

協定項目	24 - 23 文化振興事業	
分類	歴史資料館運営事業	
現 況		
項目	高 松 市	香 川 町
3 施設概要等	<p>(目的) 高松市の歴史、考古、民俗等に関する市民の知識及び教養の向上と市民文化の発展に寄与するため設置。</p> <p>(主な施設) 常設展示室、学習室、特別展示室、収蔵庫、事務室等</p> <p>(管理施設等) 資料保管倉庫</p>	
4 開館日・開館時間等	<p>(開館日・開館時間) ・火～日曜日 9:00～17:00 ただし、特別展開催期間中の金曜日(祝日を除く)は、9:00～19:00</p> <p>(休館日) ・月曜日(祝日に当たる場合は開館、翌日休) ・年未年始(12月29日から1月3日)</p>	

部 会 名	文 化
-------	-----

問 題 点 ・ 課 題

対 応 策

調 整 案

行政制度等現況調書・調整方針

協定項目	24 - 23 文化振興事業	
分類	歴史資料館運営事業	
現 況		
項目	高 松 市	香 川 町
5 展示内容	(常設展示) ・常設展示室 高松の歩みを分かりやすく展示 ・学習室 高松の歴史を映像等で学べるよう展示 ・高松市収蔵品情報システム ・Q & A ・ビデオライブラリー等 (特別展示) 郷土色豊かな展示内容で、年3回の特別展を開催 (その他の展示) ・収蔵品展 年1回、館の収蔵品を紹介する収蔵品展を開催 ・ロビー展 歴史資料館のエントランスホールにおいて、資料の展示・公開を行うロビー展を随時開催	
6 観覧料等	(常設展示) ・一般 200円(団体160円) ・高・大生 150円(団体120円) (特別展示) 1,000円の範囲内において教育委員会が定める額 (減免対象者) ・65歳以上の者 ・身体障害者手帳等所持者 ・義務教育諸学校の教育活動としての観覧者等	

部 会 名	文 化
-------	-----

問 題 点 ・ 課 題

対 応 策

調 整 案



行政制度等現況調書・調整方針

協定項目	24 - 23 文化振興事業	
分類	歴史資料整備事業	
	現 況	
項目	高 松 市	香 川 市 町
1 資料調査業務等	<p>(調査業務) 高松市の歴史・文化等に関係した資料の収集及び調査・分類整理</p> <p>(記録) 収集した資料を適正に保存・管理するため、資料情報のカード化・画像化とともにデータを入力し、高松市収蔵品情報システムに随時反映</p> <p>(保存・管理) 高松市歴史資料館内の収蔵庫および円座町収集資料保管倉庫において、適正な環境の中で保存・管理し、必要な保存修理等も随時実施</p>	<p>(調査業務) 該当なし。</p> <p>(記録) 該当なし。</p> <p>(保存・管理) 該当なし。</p>
2 寄託・寄贈	受入後、写真撮影・採寸・図面・カード作成等を行い収蔵庫で保管	寄贈を受けた民俗資料等については、台帳整理を行い旧東谷幼稚園で保管している。
3 資料の周知・公開	・ロビー展・収蔵品展・高松市収蔵品情報システム等で公開 ・歴史資料館年報等で周知	該当なし。
4 資料購入	高松市歴史資料館資料収集方針に基づき、資料購入を行っている。 (購入価格に応じて専門有職者の関係評価)	該当なし。
5 収蔵品情報システム	歴史資料館、美術館、市民文化センター(平和記念室・昆虫展示室)、菊池寛記念館、文化振興課(埋蔵文化財関係)の所蔵する資料情報を一元管理し、インターネット上で公開している。	該当なし。

部 会 名	文 化
-------	-----

問 題 点 ・ 課 題
歴史資料の保管方法に差異がある。

対 応 策
高松市の制度に統一する。

調 整 案
高松市の制度に統一する。

行政制度等現況調書・調整方針

協定項目	24 - 23 文化振興事業	
分類	文化教育等普及事業	
	現 況	
項目	高 松 市	香 川 町
1 サンクリスタル学習	歴史資料館・図書館・菊池寛記念館の三館が合同して、市内の小学生(中・高学年)を対象にした体験学習を開催 (内容) 三館の施設・資料を利用した学習の実施 送迎の実施等	該当なし。
2 歴史資料館講座	市民を対象に各種の歴史資料館講座や講演会を開催。 【古文書講座】 ・内容.....実際の古文書を題材に取り上げ、参加者とともに古文書に親しむ。 ・開催回数.....年7回 【歴史資料館講座】 ・内容.....特別展に関する講座や各種講座の実施 ・開催回数.....年5回程度 【夏休みに郷土高松の歴史を探ろう】 ・内容.....夏休みに小学生を対象として、郷土高松を学習する機会を提供する。 ・開催回数.....夏休期間中・1回(5日間開催) 【小学生の郷土史学習講座】 ・内容.....土曜日を利用して、小学生を対象に郷土史を学ぶ機会を提供する。 ・開催回数.....土曜日開催・1回(4日間開催)	該当なし。
3 文化講演会事業	図書館本館等の市内文化施設において、各種の文化講演会を開催している。	町と香川町スポーツ文化振興会との共催で講演会を開催している。(中央で活躍する著名人を招聘) 香川町スポーツ文化振興会とは、香川町総合体育館を核として、住民相互の融和と親睦を図るため、住民総参加によるスポーツと文化の向上に寄与することを目的とするものである。

部 会 名	文 化
-------	-----

問 題 点 ・ 課 題
<ul style="list-style-type: none"> <li>・香川町では、サンクリスタル学習及び歴史資料館講座を実施していない。</li> <li>・文化講演会事業に差異がある。</li> </ul>

対 応 策
<p>高松市の制度に統一する。 香川町の文化講演会については、高松市文化芸術財団の行う事業の中での実施を検討する。 なお、香川町スポーツ文化振興会は、合併時に廃止する。</p>

調 整 案
<p>高松市の制度に統一する。</p>

行政制度等現況調査・調整方針

協定項目	24 - 23 文化振興事業	
分類	図書館運営事業	
現 況		
項目	高 松 市	香 川 町
1 図書館	<ul style="list-style-type: none"> <li>・本館 1(サンクリスタル高松内)</li> <li>・分館 1(市民文化センター内)</li> <li>・分室 40(地区公民館内)</li> <li>・移動図書館車 2台</li> </ul>	公民館図書室 4
2 資料整備状況	<ul style="list-style-type: none"> <li>・本館 485,741冊・点 (図書413,219冊、視聴覚資料27,830点、絵本・紙芝居等44,692冊・点)</li> <li>・分館 188,343冊・点 (図書161,073冊、視聴覚資料1,050点、絵本・紙芝居等26,220冊・点)</li> <li>・移動図書館、分室 116,678冊・点 (図書96,039冊、絵本・紙芝居等20,639点)</li> </ul>	<ul style="list-style-type: none"> <li>・大野公民館 2,130冊</li> <li>・浅野公民館 1,620冊</li> <li>・川東公民館 1,255冊</li> <li>・東谷公民館 178冊</li> </ul>
3 貸出・返却	<p>(貸出) 図書館の利用者カードの発行、管理 図書15冊 AV資料5点 15日間</p> <p>(返却) 図書館のカウンターへの返却と、開館時間外のブック・ポスト、警備室への返却</p>	<p>(貸出) 貸出台帳に記録 図書5冊 2週間</p> <p>(返却) 公民館の開館時間内に、公民館図書室へ返却</p>
4 レファレンス	調べものに関する相談や図書を探す相談等を行っている。場合によっては、他の図書館から資料の取り寄せも行う。	該当なし。

部 会 名	文 化
-------	-----

問 題 点 ・ 課 題
香川町では、公民館図書室で図書等の貸し出しを行っている。

対 応 策
高松市の制度に統一する。 香川町の公民館図書室については、高松市の図書館分室として取り扱うものとする。

調 整 案
高松市の制度に統一する。

行政制度等現況調査・調整方針

協定項目	24 - 23 文化振興事業	
分類	図書館事業	
現 況		
項目	高 松 市	香 川 町
1 ブックスタート事業	<p>(内容) 4か月児を対象に、図書の無償配布及び読み聞かせの指導を行う。</p> <p>(実施場所) 4か月児相談会場 〔高松市保健センター及び各公民館〕</p> <p>(配布冊数) 2冊/人</p>	<p>(内容) 高松市と同じ。</p> <p>(実施場所) 4か月児乳児健診会場 〔香川町保健福祉総合センター〕</p> <p>(配布冊数) 高松市と同じ。</p>
2 児童行事	<p>(内容) ボランティアの方により、本の読み聞かせ等を行っている。</p> <p>(開催時期) 週に1回程度</p> <p>(開催場所) 図書館本館</p>	<p>(内容) 高松市と同じ。</p> <p>(開催時期) 随時</p> <p>(開催場所) 公民館等</p>
3 移動図書館の巡回	<p>移動図書館車2台により、市内71か所のステーションを月1回(うち、7か所は月2回)巡回</p>	<p>県立図書館の巡回文庫により、公民館図書室で実施。(町単独では実施していない。) また、県立図書館の貸出資料の返却受付を公民館図書室で行っている。</p>

部 会 名	文 化
-------	-----

問 題 点 ・ 課 題
<ul style="list-style-type: none"> <li>・児童行事の開催時期等に差異がある。</li> <li>・移動図書館の巡回について、香川町では、県立図書館の巡回文庫を利用している。</li> </ul>

対 応 策
<ul style="list-style-type: none"> <li>・高松市の制度に統一する。</li> <li>・香川町地域の児童行事については、現行のとおりとする。</li> <li>・移動図書館については、高松市図書館の移動図書館車により巡回するものとし、巡回箇所については、合併時まで調整するものとする。</li> </ul>

調 整 案
<p>高松市の制度に統一する。</p>

行政制度等現況調査・調整方針

協定項目	24 - 23 文化振興事業		部会名	文化
分類	文化センター事業			
現 況				
項目	高 松 市	香 川 町	問 題 点 ・ 課 題	
1 施設	(名称) 高松市民文化センター (概要) 【本館】 地下1階 地上5階 【別館】 地上3階	該当なし。		
2 主催事業	子ども教室 市内の幼稚園児・小学校児童を対象に、春・秋の期間、毎週土・日曜日4回の日程で10コースと、夏休み期間、4日連続で16コース開催 文化センター学習 校外学習の一つとして、5月から翌年2月までの期間、市内小学校5年生・中学校1年生を対象に、各学校で1日実施 プラネタリウム 一般来館者を対象に、投映を通して、市民の天体への興味と、関心を高めるとともに、文化センター学習等の学習教材として活用 ・土曜日、夏休みの期間 1日3回 ・日曜日、祝日、冬休み、春休みの期間 1日2回 ・平日(火～金曜日) 1日1回 視聴覚 ・映写機操作技術講習会等を開催 ・館内活動の一環として、毎週土・日曜日に、親子映画会を開催 科学展示 児童生徒の科学に対する関心や、未来の夢を育てるための展示			
			対 応 策	
			調 整 案	
			高松市の制度を適用する。	

行政制度等現況調書・調整方針

協定項目	24 - 23 文化振興事業		部会名	文化
分類	文化センター事業			
現 況				
項目	高 松 市	香 川 町	問 題 点 ・ 課 題	
	<p>昆虫展示 郷土に生息する昆虫の標本展示コーナーをはじめ、保管・作業研究・学習・視聴覚の各コーナーからなる昆虫展示室を開設。</p> <p>展示事業 天体写真展及びこども教室作品展等、市民文化センター主催事業の展示会を開催。</p>			
3 併設施設	<p>(施設名) 平和記念室</p> <p>(事業)</p> <ul style="list-style-type: none"> <li>・平和記念品室常設展示</li> <li>・戦争遺品等収集</li> <li>・戦争遺品等展示</li> <li>・「平和を語るつどい」演劇公演</li> <li>・写真、パネル展示</li> <li>・平和祈念映画等上映</li> </ul>		対 応 策	
			調 整 案	

行政制度等現況調書・調整方針

協定項目	24 - 23 文化振興事業	
分類	菊池寛記念館運営事業	
現 況		
項目	高 松 市	香 川 町
1 施設	<p>(名称) 菊池寛記念館</p> <p>(概要)</p> <p>【サンクリスタル高松 3階】</p> <p>高松市が生んだ偉大な文化人で、現在の文壇の礎を築いた菊池寛の功績を顕彰するとともに、遺品・生原稿・著書等を展示している。</p>	該当なし。
2 事業	<p>(常設展)</p> <p>菊池寛の生涯と業績をグラフィック・解説映像により編年的に紹介するとともに、遺品・生涯稿・著書等を展示</p> <p>菊池寛の生家、上演戯曲舞台を模型で再現、東京の雑司ヶ谷の旧邸宅内の書斎を原寸復元し、展示。</p> <p>「芥川賞」、「直木賞」、「菊池寛賞」、「菊池寛ドラマ賞」、「香川菊池寛賞」の受賞者及び受賞作品などを紹介</p> <p>菊池寛をはじめ、郷土にゆかりのある作家の著書、芥川賞・直木賞受賞作品や、その他大衆文学作品などが閲覧できる「研究・閲覧室」を併設</p> <p>(特別展)</p> <p>・文学展 年1回開催</p> <p>・コレクション展 例年2～3月開催</p> <p>(文芸講座)</p> <p>毎月1回開催</p> <p>(文学探訪)</p> <p>年2回開催</p> <p>(朗読劇)</p> <p>児童・生徒を対象に、菊池寛の作品等を朗読により上演 年1回開催</p> <p>(菊池寛顕彰事業)</p> <p>・香川菊池寛賞</p> <p>・菊池寛ジュニア賞</p>	

部 会 名	文 化
-------	-----

問 題 点 ・ 課 題

対 応 策

調 整 案
高松市の制度を適用する。

行政制度等現況調書・調整方針

協定項目	24 - 23 文化振興事業		部 会 名	文 化
分 類	文化芸術ホール運営事業			
	現 況			
項 目	高 松 市	香 川 町		
1 施設	(名称) 高松市文化芸術ホール(愛称: サポートホール高松) (概要) 大ホール(1,500席)、第1小ホール(312席)、 第2小ホール(308席)、リハーサル室3、練習室6、 会議室12、市民ギャラリー、コミュニケーションプラザ等 (開館) 平成16年5月20日	該当なし。	問 題 点 ・ 課 題	
2 事業	(事業計画) 当該事業については、(財)高松市文化芸術財団に委託 または経費補助を行い、同財団に実施させている。平成 16年度における財団ベースの事業計画は下記のとおり。 1.文化芸術振興普及事業 (1)財団自主事業の企画・実施業務【補助事業】 鑑賞参加事業 1)市民参加組織の組織化・運営 友の会、文化ボランティア 2)能 3)自主事業 交流情報事業 1)財団情報誌等の発行 2)ホームページの運用管理		対 応 策	
			調 整 案	
			高松市の制度を適用する。	



行政制度等現況調書・調整方針

協定項目	24 - 23 文化振興事業		部 会 名	文 化
分 類	文化芸術ホール運営事業			
	現 況			
項 目	高 松 市	香 川 市 町	問 題 点 ・ 課 題	
	(2)文化芸術振興普及事業の受託業務【委託事業】 サポートホール高松開館記念事業 1)サポートホール高松開館記念事業 企画提案事業、招聘公演事業、 施設開放事業、関連文化事業 2)サポートホール高松開館記念式典 鑑賞参加事業 1)学校巡回事業 2)能楽教室 3)デリバリーアーツ (3)一般業務 理事会等運営業務 事務局運営業務 2.文化施設等管理運営事業【委託事業】 (1)文化施設等管理運営業務 市施設管理運営業務     サポートホール高松 広域施設管理運営業務     広域交流センター		対 応 策	
			調 整 案	

行政制度等現況調書・調整方針

協定項目	24 - 23 文化振興事業	
分類	美術館運営事業	
現 況		
項 目	高 松 市	香 川 町
1 美術館名	高松市美術館	該当なし。
2 開館の経緯	高松市美術館は、昭和24年に開館した旧美術館に代わり、昭和63年に市街地中心部に位置する都市型美術館として開館した。	
3 開館日・開館時間等	<p>(1) 開館日・開館時間</p> <ul style="list-style-type: none"> <li>・火～金曜日 9:30～19:00</li> <li>・土・日・祝日 9:30～17:00</li> <li>・講堂 9:00～21:00</li> <li>・講座室 9:00～17:00</li> </ul> <p>(2) 休館日・月曜日</p> <p style="padding-left: 20px;">その日が祝日にあたるときは、その日 後において最も近い休日でない日</p> <p style="padding-left: 20px;">・年未年始(12月29日～1月3日)</p>	

部 会 名	文 化
-------	-----

問 題 点 ・ 課 題

対 応 策

調 整 案
高松市の制度を適用する。

行政制度等現況調書・調整方針

協定項目	24 - 23 文化振興事業		部会名	文化
分類	美術館運営事業			
	現況			
項目	高松市	香川県	問題点・課題	
4 観覧料	<p>(1) 常設展示</p> <ul style="list-style-type: none"> <li>・一般 200円 (160円)</li> <li>・高・大生 150円 (120円)</li> <li>( )内の額は, 団体(20人以上)の額</li> </ul> <p>(2) 特別展示 2,000円の範囲内において委員会がその都度定める額</p> <p>(3) 観覧料減免対象者</p> <ul style="list-style-type: none"> <li>・65歳以上のもの</li> <li>・身体等障害者手帳等所持者</li> <li>・義務教育諸学校の教育活動としての観覧者等</li> </ul>			
5 常設展示	<p>(1) 展示方針 美術品等取得方針に沿って取得した作品を年間5期にわけて展示することとしている。 美術品等取得方針</p> <ul style="list-style-type: none"> <li>・戦後日本の現代美術(洋画, 彫刻)</li> <li>・20世紀以降の世界の美術(版画)</li> <li>・香川の美術(漆工, 金工等)</li> </ul> <p>(2) 展示内容 常設展示室1 戦後日本の現代美術 20世紀以降の世界の美術 常設展示室2 香川の美術</p>		対応策	
			調整案	

行政制度等現況調書・調整方針

協定項目	24 - 23 文化振興事業		
分類	美術館施設使用料等		
現 況			
項目	高 松 市		香 川 市 町
1 展示室	(1) 一般展示室 1日 32,400 円 (2) 企画展示室 1日 37,980 円 (3) 市民ギャラリー 1日 8,260 円		該当なし。
2 講堂・ホール等	(1) 講堂 午前 (9:00 ~ 12:00) 8,760 円 午後 (13:00 ~ 17:00) 12,450 円 夜間 (18:00 ~ 21:00) 12,450 円 午前・午後 (9:00 ~ 17:00) 21,210 円 午後・夜間 (13:00 ~ 21:00) 24,900 円 全日 (9:00 ~ 21:00) 30,360 円  (2) 講座室 1,710円 ~ 4,620円  (3) 割増使用料 ・ 営利目的、入場料等を徴収するときの使用料は、3倍の額とする。 ・ 申込時間を超過したときなどの使用料は、1時間につき全日使用料の1/10の額を徴収する。 ・ 冷暖房料は、その施設の使用料の1/2の額とする。 (4) 陶芸館 なし		
3 作品等撮影許可手数料	・ 学術研究目的 1点 500 円/回 ・ 出版目的 1点 5,080 円/回		

部 会 名	文 化
-------	-----

問 題 点 ・ 課 題

対 応 策

調 整 案
高松市の制度を適用する。

行政制度等現況調書・調整方針

協定項目	24 - 23 文化振興事業	
分類	美術館協議会等	
現 況		
項目	高 松 市	香 川 市 町
1 美術館協議会	(1) 委員数 13人 (学校教育関係者・学識経験者)  (2) 選任方法 高松市美術館条例、同施行規則及び高松市附属機関等の設置・運営等に関する要綱により選任している  (3) 報酬 6,700円  (4) 任期 2年 (平成15年7月1日～17年6月30日)	該当なし。
2 美術品等の取得	(1) 美術品等の取得 美術品等取得調査委員会に諮り、答申を得た作品を毎年度取得  (2) 美術品等取得基金 該当なし  (3) 美術品等取得調査委員会 委員数 8人(学識経験者等) 報酬 6,700円 任期 2年 (平成14年7月1日～16年6月30日)	

部 会 名	文 化
-------	-----

問 題 点 ・ 課 題

対 応 策

調 整 案
高松市の制度を適用する。

行政制度等現況調書・調整方針

協定項目	24 - 24 その他の事業(外部監査制度)	
分類	外部監査制度	
現 況		
項 目	高 松 市	香 川 町
1 概要	<p>(目的)          監査機能の独立性、専門性をより一層充実させるため、契約した外部の専門的知識を有する包括外部監査人により、特定のテーマを選定し、実施する。</p> <p>1 包括外部監査契約に基づく監査          (都道府県、政令指定都市、中核市は義務付けられている。)          ・外部監査人 1名          ・補助者 若干名</p> <p>2 個別外部監査契約に基づく監査          市長、議会からの監査請求や住民監査請求に係る個別外部監査契約に基づき実施する。</p>	該当なし。
2 実施状況	<p>包括外部監査は、地方自治法の規定に基づき、平成11年度より毎年実施している。          個別外部監査は、実績なし。</p>	

部 会 名	総 務
-------	-----

問 題 点 ・ 課 題
香川町では、外部監査を実施していない。

対 応 策
高松市の制度を適用する。

調 整 案
高松市の制度を適用する。

行政制度等現況調書・調整方針

協定項目	24 - 24 その他の事業(水問題対策)		部会名	企画財政
分類	水問題対策			
	現 況			
項目	高 松 市	香 川 町		
1 水循環健全化計画	<p>(目的) 水の世紀とも言われる21世紀において、高松市として、湯水への抵抗力を強めながら、水を大切にす循環型都市の創造を目指し、安定的で持続的な水利用を可能とする健全な水循環を確保する視点に立った総合的な取組みを進めることを目的としている。</p> <p>(策定) 平成15年3月</p> <p>(計画期間) 平成15年度～平成22年度</p> <p>(基本方針) ・水の有効利用と水資源の確保 ・自然な水循環の回復 ・緑地・水辺の再生 ・水質汚濁の防止 ・都市の安全と安心の確保 ・パートナーシップに基づいたまちづくり</p>	該当なし。	<p>問題点・課題</p> <p>・香川町では、水循環健全化計画を策定していない。 ・香川町では、大規模建築物の節水・循環型水利用及び排水再利用促進助成制度を実施していない。</p>	
2 大規模建築物の節水・循環型水利用	<p>「節水・循環型水利用の推進に関する要綱」に基づき、延床面積2,000㎡以上の建築物の建築に際し「節水・循環型水利用計画書(雨水・下水再生水などの雑用水利用、節水型機器の使用、雨水の地下浸透の導入)」の提出を義務付けている。</p>	該当なし。	<p>対応策</p> <p>高松市の制度を適用する。</p>	
			<p>調整案</p> <p>高松市の制度を適用する。</p>	

行政制度等現況調書・調整方針

協定項目	24 - 24 その他の事業(水問題対策)		部会名	企画財政
分類	水問題対策			
現 況				
項目	高 松 市	香 川 町	問 題 点 ・ 課 題	
3 排水再利用促進助成制度	<p>(対象者) 市内の自己の管理する建築物からの排水を再生処理するための施設を整備する個人及び事業所</p> <p>(助成額) 標準施設費か実費の少ない額の10分の1</p> <p>(標準施設費) ・下水道普及地域 2,300万円～3,070万円 ・下水道未普及地域 720万円～1,260万円 〔1日当たりの処理能力に応じて標準施設費を7ランクに分けている。〕</p>	該当なし。		
			調 整 案	



行政制度等現況調書・調整方針

協定項目	24 - 24 その他の事業(情報公開制度)	
分類	情報公開制度	
	現 況	
項目	高 松 市	香 川 町
1 制度の概要	<p>(根拠) 高松市情報公開条例 (公開対象) 実施機関(市長、水道事業管理者、消防局長、教育委員会、選挙管理委員会、公平委員会、監査委員、農業委員会、固定資産評価審査委員会及び議会)の職員が職務上作成し、又は取得した文書、図面、写真、マイクロフィルム及び電磁的記録(電子的方式、磁気的方式その他人の知覚によつては認識することができない方式で作られた記録をいう。以下同じ。)であつて、当該実施機関の職員が組織的に用いるものとして、当該実施機関が保有しているもの。</p> <p>(公開請求者) 何人も請求できる。</p>	<p>(根拠) 香川町情報公開条例 (公開対象) 実施機関(町長、公営企業管理者、教育委員会、選挙管理委員会、監査委員、農業委員会、固定資産評価審査委員会及び議会)の職員が職務上作成し、又は取得した文書、図画、写真、フィルム、及び電磁的記録(電子的方式、磁気的方式その他人の知覚によつては認識することができない方式で作られた記録をいう。)であつて、当該実施機関の職員が組織的に用いるものとして、当該実施機関が保有しているもの。</p> <p>(公開請求者) (1) 香川町内に住所を有する者 (2) 香川町内に事務所等を有する個人及び法人その他の団体 (3) 香川町内に通勤、通学する者 (4) 前各号に掲げるもののほか、実施機関が行う事務又は事業に関し利害関係を有する者</p>
2 公開方法	<p>(公開場所) 市役所本庁 情報公開コーナーにおいて公開 (写しの交付に要する費用) A3 10円/枚 A3超 市長が定める額 A3 カラー 100円/枚</p>	<p>(公開場所) 総務課が提供した場所(本庁内会議室等) (写しの交付に要する費用) A3 20円/枚 A3カラー 100円/枚 A3超 A3の用紙に換算して得た枚数分(端数は切り上げ)</p>
3 審査会	<p>(名称) 高松市情報公開審査会 (委員数) 5人以内 (任期) 2年</p>	<p>(名称) 香川町情報公開・個人情報保護審査会 (委員数) 5人以内(現在4人) (任期) 2年</p>

部 会 名	総 務
-------	-----

問 題 点 ・ 課 題
公開請求者及び写しの交付に要する費用に差異がある。

対 応 策
高松市の制度に統一する。

調 整 案
高松市の制度に統一する。

行政制度等現況調書・調整方針

協定項目	24 - 24 その他の事業(市・町民褒章制度)	
分類	市・町民褒章制度	
現 況		
項目	高 松 市	香 川 町
1 名誉市・町民	<p>【制度の概要】 (主旨) 高松市民または高松市に縁故の深い者で、広く社会の進展、学術文化の興隆に貢献し、その功績が卓越しており、郷土の誇りとして市民から尊敬されている者に対し、名誉市民の称号を贈り顕彰し、市の公の式典への参列や死亡の際における相当の礼をもってする弔慰など、事後の待遇措置を設けている。</p> <p>(根拠) 高松市名誉市民条例 (名誉市民数) 2名(故人)</p>	<p>【制度の概要】 (主旨) 町の発展に著しい功績があり、町民の誇りとして等しく敬愛を受ける者に対し、名誉町民の称号を贈り顕彰し、事後、町が主催する式典等への招待、その他町長が必要と認める待遇又は特典が設けられている。</p> <p>(根拠) 香川町名誉町民条例 (名誉町民数) 2名(1名は故人)</p>
2 市・町政功労賞	<p>【制度の概要】 (主旨) 本市の公益の増進に寄与し、または市政の振興発展に尽力し、功労が顕著な者を、毎年2月15日の市制施行記念日に表彰する。受賞者には、式典への招待や死亡時の弔辞等の待遇を設けている。</p> <p>(根拠) 高松市表彰条例 (贈呈状況) 毎年15～20名程度表彰</p>	<p>【制度の概要】 (主旨) 公益の増進に寄与し、又は町政の振興発展に尽力し、功労が顕著な者を表彰する。受賞後の待遇は、特に設けていない。</p> <p>(根拠) 香川町表彰規則 (贈呈状況) 5～10年毎の町制施行の記念式典に合わせ50名程度表彰している。</p>
3 市・町民荣誉賞	<p>【制度の概要】 (主旨) 高松市の誇りとなり、市の印象、評判を高めた個人・団体を表彰。</p> <p>(根拠) 高松市市民荣誉賞要綱 (贈呈状況) 1名</p>	<p>該当なし。</p>

部 会 名	総 務
-------	-----

問 題 点 ・ 課 題
<p>・名誉市・町民及び市・町政功労賞に差異がある。 ・香川町では、町民荣誉賞を設けていない。</p>

対 応 策
<p>・香川町の名誉町民については、香川地区の名誉町民として継承するものとし、待遇の内容は、合併時までに調整するものとする。 ・香川町の町政功労者については、表彰後の待遇を設けていないため、高松市の待遇措置は適用しないものとする。</p>

調 整 案
<p>高松市の制度に統一する。 香川町の名誉町民については、香川地区の名誉町民として継承するものとし、待遇の内容は、合併時までに調整するものとする。</p>

行政制度等現況調査・調整方針

協定項目	24 - 24 その他の事業(青少年健全育成事業)	
分類	青少年健全育成事業	
	現 況	
項目	高 松 市	香 川 町
1 実施主体	高松市が運営 不登校対策事業については、教育文化研究所 他の事業については、少年育成センター	香川南地区少年育成協議会が設置している、 香川南地区少年育成センターにおいて運営 (塩江町・香川町・香南町で構成)
2 事業内容	<ul style="list-style-type: none"> <li>・巡視補導業務 問題行動や非行防止のための巡視補導を行う。</li> <li>・相談業務 青少年の多様な悩みに相談対応する。</li> <li>・地区住民会議サポート 地域住民の健全育成活動を支援する。</li> <li>・不登校対策 高松市塩上町に適応指導教室「虹の部屋」を設置し、不登校の児童生徒の相談・指導等不登校対策を展開</li> <li>・その他 環境浄化活動・広報啓発活動・研修等を行う。</li> </ul>	<ul style="list-style-type: none"> <li>・巡視補導業務 高松市と同じ。</li> <li>・相談業務 高松市と同じ。</li> <li>・地区住民会議サポート 高松市と同じ。</li> <li>・不登校対策 香川町に適応指導教室を設置し、不登校の児童生徒の相談・指導等不登校対策を展開</li> <li>・その他 高松市と同じ。</li> </ul>

部 会 名	教 育
-------	-----

問 題 点 ・ 課 題
<ul style="list-style-type: none"> <li>・実施主体に差異がある。</li> <li>・高松市の制度に統一した場合、香川町地域の不登校対策(適応指導教室事業)については、通級の距離が遠くなる。</li> </ul>

対 応 策
<p>高松市の制度に統一する。 ただし、香川町地域における青少年健全育成事業については、合併年度に限り、現行のとおりとする。 香川町地域における不登校対策(適応指導教室事業)については、現行のとおりとする。なお、香川南地区少年育成協議会の組織等に変更の必要が生じた場合については、改めて協議する。</p>

調 整 案
<p>高松市の制度に統一する。 ただし、香川町地域における青少年健全育成事業については、合併年度に限り、現行のとおりとする。 なお、香川町地域における不登校対策(適応指導教室事業)については、現行のとおりとする。</p>

行政制度等現況調書・調整方針

協定項目	24 - 24 その他の事業(女性政策)	
分類	男女共同参画啓発事業	
現 況		
項目	高 松 市	香 川 市 町
1 人権啓発週間及び男女共同参画週間の街頭啓発	男女共同参画都市宣言の趣旨を踏まえて、6月1日の「人権擁護委員の日」、6月23日からの「男女共同参画週間」に併せた啓発活動をしている。 (1)親子ジェンダー探偵団の活動発表 (2)女性弁護士相談(6月中4回開催) (3)パネル展示	該当なし。
2 男女共同参画市民フェスティバルの開催	男女共同参画社会の実現を目指し、ワークショップ、パネル展などを実施している。(高松市女性センター登録団体ネットワークを中心に実施)	該当なし。

部 会 名	市 民
-------	-----

問 題 点 ・ 課 題

対 応 策

調 整 案
高松市の制度を適用する。

行政制度等現況調査・調整方針

協定項目	24 - 24 その他の事業(女性政策)	
分類	男女共同参画プランの推進	
現 況		
項 目	高 松 市	香 川 市 町
1 たかまつ男女共同参画プランの推進	平成14年度～18年度の5か年を計画期間とする「たかまつ男女共同参画プラン」を策定するとともに、施策事業の進行管理をしている。	該当なし。
2 ジェンダー・フリーたかまつ市民会議の活動支援	「たかまつ男女共同参画プラン」の進捗状況を市民の側から点検するとともに、市民の自主的な取り組み活動を推進する「ジェンダー・フリーたかまつ市民会議」に対する活動支援をしている。 (1)交付金 300千円 (2)コーディネーター謝金 100千円	該当なし。
3 女性行政調査・情報収集事業	平成14年度～16年度の3か年で女性行政調査・情報収集事業をしている。 なお、事業は、緊急雇用創出事業で実施している。	該当なし。

部 会 名	市 民
-------	-----

問 題 点 ・ 課 題

対 応 策

調 整 案
高松市の制度を適用する。

行政制度等現況調査・調整方針

協定項目	24 - 24 その他の事業(女性政策)		部会名	市民
分類	女性センター事業			
現 況				
項 目	高 松 市	香 川 町	問 題 点 ・ 課 題	
1 女性センター事業	<p>(1)学習研修事業（男女の自立と社会参画の促進のための学習）</p> <ul style="list-style-type: none"> <li>・男女共同参画実践セミナー</li> <li>・自己尊重ワークショップ</li> <li>・市民企画講座など</li> </ul> <p>(2)相談事業（ジェンダー問題にかかわる様々な問題に対して、専門職員やカウンセラーによる相談）</p> <ul style="list-style-type: none"> <li>・女性こころの相談</li> <li>・からだの相談</li> <li>・人権相談など</li> </ul> <p>(3)情報収集・提供事業</p> <ul style="list-style-type: none"> <li>・図書、ビデオ、パソコン等による情報収集・提供</li> <li>・女性センター情報誌「びびふぁい」の発行(年2回)</li> </ul> <p>(4)活動交流事業（女性センター登録団体の相互交流とネットワークづくり）</p> <ul style="list-style-type: none"> <li>・登録団体交流会</li> <li>・(男女共同参画市民フェスティバルの開催)</li> </ul> <p>なお、女性センター事業は、平成12年度から任意団体である高松市女性センター登録団体ネットワークに委託している。</p>	該当なし。		
			調 整 案	
			高松市の制度を適用する。	

行政制度等現況調書・調整方針

協定項目	24 - 24 その他の事業(女性政策)	
分類	女性団体育成事業	
現 況		
項 目	高 松 市	香 川 町
1 女性団体への支援	自主的に組織した女性団体(地区婦人会等20団体)である高松市婦人団体連絡協議会に対し、団体相互の交流と活性化のため、活動支援として補助金を交付している。 平成15年度 600千円	自主的に組織した女性団体(地区婦人会4団体)である香川町婦人会に対し、団体相互の交流と活性化を図るため、活動支援として補助金を交付している。 平成15年度 200千円

部 会 名	市 民
-------	-----

問 題 点 ・ 課 題
支援内容に差異がある。

対 応 策
高松市の制度に統一する。 ただし、香川町地域の女性団体に対する補助については、合併年度及び合併年度の翌年度に限り、現行のとおりとする。

調 整 案
高松市の制度に統一する。 ただし、香川町地域の女性団体に対する補助については、合併年度及び合併年度の翌年度に限り、現行のとおりとする。

行政制度等現況調査・調整方針

協定項目	24 - 24 その他の事業(契約制度)										
分類	物品等に係る入札・契約制度										
現 況											
項目	高 松 市	香 川 町									
1 入札参加資格 受付関係	<p>(1)業者数</p> <table border="1" style="margin-left: 20px;"> <tr> <td style="text-align: center;">区 分</td> <td style="text-align: center;">市内業者</td> <td style="text-align: center;">市外業者</td> </tr> <tr> <td style="text-align: center;">物品(印刷含む)</td> <td style="text-align: center;">849</td> <td style="text-align: center;">291</td> </tr> <tr> <td style="text-align: center;">委託業務</td> <td style="text-align: center;">355</td> <td style="text-align: center;">268</td> </tr> </table> <p>(2)有効期間 平成15年6月1日～平成17年5月31日(2年間)</p> <p>(3)追加受付事務 4月受付...6月から有効 7月受付...9月から有効 10月受付...12月から有効 中間年時点で追加受付(監理課と同時期実施) 1月末～2月初旬受付 6月から有効</p> <p>(4)定期受付事務 平成17年1月頃受付 6月から有効</p>	区 分	市内業者	市外業者	物品(印刷含む)	849	291	委託業務	355	268	該当なし。
区 分	市内業者	市外業者									
物品(印刷含む)	849	291									
委託業務	355	268									
2 発注方法等	<ul style="list-style-type: none"> <li>・契約担当課 管財課 (各課で直接購入できる物品及び委託業務を除く)</li> <li>・入札方法 指名競争入札 (物品80万円超～、印刷130万円超～) 随意契約(上記以外)</li> </ul>	<ul style="list-style-type: none"> <li>・契約担当課 各課発注</li> <li>・入札方法 指名競争入札 (物品50万円超～、印刷130万円超～) 随意契約(上記以外)</li> </ul>									
3 入札・契約制度	<p>(1)予定価格の公表 公表は行っていない。</p> <p>(2)議会の議決案件(予定価格3,000万円以上) 3案件(平成15年度)</p>	<p>(1)予定価格の公表 公表は行っていない。</p> <p>(2)議会の議決案件(予定価格700万円以上) 該当なし。(平成15年度)</p>									
4 審査委員会	高松市特殊物品購入審査委員会 1品200万円を超える備品、その他市長が特に必要と認める物品の購入方法等について、審査する。	該当なし。									

部 会 名	企画財政
-------	------

問 題 点 ・ 課 題
<ul style="list-style-type: none"> <li>・香川町では、物品の入札参加資格受付の制度がない。</li> <li>・発注方法等、入札・契約制度に差異がある。</li> <li>・香川町では、物品に係る審査委員会がない。</li> </ul>

対 応 策
高松市の制度に統一する。

調 整 案
高松市の制度に統一する。



## 行政制度等現況調書・調整方針

協定項目	24 - 24 その他の事業(契約制度)			部 会 名	土 木													
分 類	建設工事等に係る入札・契約制度																	
	現 況																	
項 目	高 松 市		香 川 町															
1 入札参加資格 受付	(1)業者数	( )は 町のみの名簿登載者																
	<table border="1" style="width: 100%; border-collapse: collapse;"> <thead> <tr> <th style="width: 15%;">区 分</th> <th style="width: 15%;">市内業者</th> <th style="width: 15%;">市外業者</th> <th style="width: 15%;">町内業者</th> <th style="width: 15%;">町外業者</th> </tr> </thead> <tbody> <tr> <td>建設工事</td> <td style="text-align: center;">648</td> <td style="text-align: center;">966</td> <td style="text-align: center;">34(22)</td> <td style="text-align: center;">716(25)</td> </tr> <tr> <td>建設関連委託業務</td> <td style="text-align: center;">123</td> <td style="text-align: center;">418</td> <td style="text-align: center;">4(1)</td> <td style="text-align: center;">251(20)</td> </tr> </tbody> </table>	区 分	市内業者	市外業者	町内業者	町外業者	建設工事	648	966	34(22)	716(25)	建設関連委託業務	123	418	4(1)	251(20)		
区 分	市内業者	市外業者	町内業者	町外業者														
建設工事	648	966	34(22)	716(25)														
建設関連委託業務	123	418	4(1)	251(20)														
	(2)有効期間(2年間) 平成15年6月1日～平成17年5月31日	(2)有効期間(2年間) 平成15年4月1日～平成17年3月31日																
	(3)追加受付事務 中間年時点で追加受付 (1月末～2月初旬受付 6月から有効)	(3)追加受付事務 中間年時点で追加受付 (1月末～2月初旬受付 4月から有効)																
	(4)資格審査付与数値 経営事項審査点数+主観点数 (ISO取得、工事成績等)	(4)資格審査付与数値 経営事項審査点数																
2 発注方法等	(1)契約発注課 土木部監理課(建設工事130万円超、建設関連委託50万円超、他は各課発注)	(1)契約発注課 建設課(入札に付する建設工事・建設関連委託のみ、随意契約はすべて各課発注)																
	(2)入札方法、件数(平成15年度) ・一般競争入札(3億円以上) - 3件 ・公募型指名競争入札 - 517件 (工事130万円超～3億円未満、委託50万円超) ・指名競争入札 - 実績なし。 (工事130万円超～3億円未満、委託50万円超) ・随意契約 - 22件 (工事130万円超、委託50万円超)	(2)入札方法、件数(平成15年度) ・一般競争入札(金額による規定なし) - 実績なし。 ・公募型指名競争入札 - 実績なし。  ・指名競争入札(工事・委託130万円超) - 39件  ・随意契約(工事・委託130万円超) - 2件																
	(3)審査委員会 設計金額3,000万円超の工事案件は、助役、各部長等で構成する、工事請負等審査委員会に諮り、発注を行っている。	(3)審査委員会 設計金額130万円を超える案件について、町長・助役・収入役・総務・建設課長等で構成する、工事契約審査委員会に諮り、発注を行っている。																
			問 題 点 ・ 課 題															
			・入札参加資格受付、発注方法等、格付け等入札・契約制度及び工事監督、検査、工事成績の採点に差異がある。 ・香川町では、入札監視委員会がない。															
			対 応 策															
			高松市の制度に統一する。 合併時において、両市町の名簿に登載されている者は、高松市の名簿登載内容で引き継ぐものとし、香川町の名簿登載者については、高松市の資格審査基準を適用し、高松市に引き継ぐものとする。															
			調 整 案															
			高松市の制度に統一する。															

行政制度等現況調書・調整方針

協定項目		24 - 24 その他の事業(契約制度)		部会名	土木
分類		建設工事等に係る入札・契約制度			
		現況		問題点・課題	
項目	高松市	香川町			
3 格付け等入札・契約制度	(1) 格付け・指名基準額の設定 土木一式、建築一式、水道施設、電気・管のみ設定 (2) 新規名簿登載者の取扱い 名簿登載2年経過後指名対象 (業種毎: 工事130万円超) (3) 予定価格の公表 すべて事前公表 (4) 最低制限価格 工事にすべて設定・事前公表 (5) 低入札価格調査制度 制度あり(事前公表)だが、(3)で対応 (6) 議会の議決案件 予定価格1億5,000万円以上 - 3案件	(1) 格付け・指名基準額の設定 すべての工事について設定。(適用なし。) (2) 新規名簿登載者の取扱い 該当なし。 (3) 予定価格の公表 公表していない。(事前・事後とも) (4) 最低制限価格 制度あり(平成15年度設定、実績なし。) (5) 低入札価格調査制度 該当なし。 (6) 議会の議決案件 予定価格5,000万円以上 - 1案件			
4 入札監視委員会	平成15年度に設置している。 (学識経験等を有する5名)	該当なし。			
5 工事監督、検査、工事成績の採点	(1) 工事監督 複数監督員制 (2) 検査 専任検査員による検査 (3) 工事成績の採点 市の評定要領に基づき採点	(1) 工事監督 複数監督員制(建築工事は監理委託) (2) 検査 検査職員(命を受けた)による検査 (3) 工事成績の採点 採点による工事評定なし。			
				対応策	
				調整案	

行政制度等現況調書・調整方針

協定項目	24 - 24 その他の事業(葬斎関係事業)		部会名	市民
分類	葬斎場			
	現 況			
項目	高 松 市	香 川 町		
1 運営主体	高松市 (高松市斎場公園)	香川南部葬斎場組合(やすらぎ苑) (一部事務組合)	<p style="text-align: center;">問 題 点 ・ 課 題</p> <p>・運営主体に差異がある。 ・高松市では、火葬施設の市内使用料について、有料化を検討中である。</p>	
2 施設概要	<p>(開設日) 平成4年4月1日</p> <p>(構造・規模) 鉄筋コンクリート造 平屋建一部2階建</p> <p>(火葬部門) 火葬炉 10基(大型炉 2基、普通炉 8基) 汚物炉 1基 エントランスホール 告別室 3室 収骨室 2室 霊安室 会議室</p> <p>(斎場部門) 式場 1室 斎場ホール 控室 3室</p> <p>(待合部門) 待合室 5室(和室 3室、洋室 2室) 待合ホール 障害者用便所</p>	<p>[参考] 香川南部葬斎場組合(やすらぎ苑) 概要</p> <p>(開設日) 平成8年1月1日</p> <p>(構造・規模) 鉄筋コンクリート造 平屋建</p> <p>(火葬棟) 告別室 2室 見送りホール 火葬施設 5基(大型炉 5基) 収骨室 2室 霊安室</p> <p>(斎場棟) 1室 斎場 2室 待合室</p> <p>(待合棟) 待合ロビー 3室(和室 3室) 待合室</p> <p>(動物炉棟) 動物用焼却炉 1基</p>		
			<p style="text-align: center;">調 整 案</p> <p>高松市の制度に統一する。 ただし、香川南部葬斎場の施設の使用については、協定項目第16号「一部事務組合等の取扱い」の協議を踏まえ、住民サービスの変化を来さないことを基本に、合併時まで調整するものとする。</p>	

行政制度等現況調書・調整方針

協定項目	24 - 24 その他の事業(葬斎関係事業)																																																																																																					
分類	葬斎場																																																																																																					
項目	高松市		香川町																																																																																																			
3 施設使用料	<p>1 火葬施設使用料</p> <table border="1"> <thead> <tr> <th rowspan="2">区分</th> <th rowspan="2">単位</th> <th colspan="2">使用料</th> </tr> <tr> <th>市内</th> <th>市外</th> </tr> </thead> <tbody> <tr> <td rowspan="2">死体</td> <td>大人(12歳以上)</td> <td>1体</td> <td>無料</td> <td>40,000円</td> </tr> <tr> <td>小人(12歳未満)</td> <td>1体</td> <td>無料</td> <td>20,000円</td> </tr> <tr> <td>死産児</td> <td>1胎</td> <td>無料</td> <td>無料</td> <td>13,000円</td> </tr> </tbody> </table> <p>市内の使用料について、有料化を検討中。</p> <p>2 式場使用料</p> <table border="1"> <thead> <tr> <th>使用単位</th> <th>使用料 (単位当たり)</th> </tr> </thead> <tbody> <tr> <td>午前 (午前9時～正午)</td> <td>市内 31,500円</td> </tr> <tr> <td>午後 (午後零時30分～午後3時30分)</td> <td>市外 63,000円</td> </tr> </tbody> </table> <p>市内・・・市内に住所を有する者 市外・・・市内に住所を有しない者</p>		区分	単位	使用料		市内	市外	死体	大人(12歳以上)	1体	無料	40,000円	小人(12歳未満)	1体	無料	20,000円	死産児	1胎	無料	無料	13,000円	使用単位	使用料 (単位当たり)	午前 (午前9時～正午)	市内 31,500円	午後 (午後零時30分～午後3時30分)	市外 63,000円	<p>[参考] 香川南部葬斎場組合(やすらぎ苑)使用料</p> <table border="1"> <thead> <tr> <th rowspan="2">区分</th> <th rowspan="2">単位</th> <th colspan="2">料金</th> </tr> <tr> <th>管内住民</th> <th>管外住民</th> </tr> </thead> <tbody> <tr> <td rowspan="10">火葬棟施設</td> <td>12歳以上</td> <td>1体</td> <td>20,000円</td> <td>80,000円</td> </tr> <tr> <td>12歳未満</td> <td>1体</td> <td>10,000円</td> <td>40,000円</td> </tr> <tr> <td>死産児</td> <td>1胎</td> <td>5,000円</td> <td>20,000円</td> </tr> <tr> <td>改葬遺骸</td> <td>1体</td> <td>5,000円</td> <td>20,000円</td> </tr> <tr> <td>系統解剖遺体</td> <td>主部1体分</td> <td>10,000円</td> <td>40,000円</td> </tr> <tr> <td>生体分離肢体</td> <td>1体分</td> <td>5,000円</td> <td>20,000円</td> </tr> <tr> <td>産汚物等</td> <td>1人分</td> <td>5,000円</td> <td>20,000円</td> </tr> <tr> <td>系統解剖遺体</td> <td>残部1体分</td> <td>5,000円</td> <td>20,000円</td> </tr> <tr> <td rowspan="5">斎待合場室</td> <td>告別式</td> <td>1時間30分以内</td> <td>1回</td> <td>30,000円</td> </tr> <tr> <td rowspan="4">通夜</td> <td>18時間以内</td> <td>1回</td> <td>40,000円</td> </tr> <tr> <td>25時間以内</td> <td>1回</td> <td>54,000円</td> </tr> <tr> <td>42時間以内</td> <td>1回</td> <td>88,000円</td> </tr> <tr> <td>49時間以内</td> <td>1回</td> <td>102,000円</td> </tr> <tr> <td>待合棟室</td> <td>初七日</td> <td>1室</td> <td>3,000円</td> <td></td> </tr> <tr> <td>霊安室</td> <td>遺体の安置</td> <td>24時間まで</td> <td>10,000円</td> <td>40,000円</td> </tr> <tr> <td>動物棟</td> <td>犬猫等のペットの焼却</td> <td>1体</td> <td>5,000円</td> <td>20,000円</td> </tr> </tbody> </table>		区分	単位	料金		管内住民	管外住民	火葬棟施設	12歳以上	1体	20,000円	80,000円	12歳未満	1体	10,000円	40,000円	死産児	1胎	5,000円	20,000円	改葬遺骸	1体	5,000円	20,000円	系統解剖遺体	主部1体分	10,000円	40,000円	生体分離肢体	1体分	5,000円	20,000円	産汚物等	1人分	5,000円	20,000円	系統解剖遺体	残部1体分	5,000円	20,000円	斎待合場室	告別式	1時間30分以内	1回	30,000円	通夜	18時間以内	1回	40,000円	25時間以内	1回	54,000円	42時間以内	1回	88,000円	49時間以内	1回	102,000円	待合棟室	初七日	1室	3,000円		霊安室	遺体の安置	24時間まで	10,000円	40,000円	動物棟	犬猫等のペットの焼却	1体	5,000円	20,000円
区分	単位	使用料																																																																																																				
		市内	市外																																																																																																			
死体	大人(12歳以上)	1体	無料	40,000円																																																																																																		
	小人(12歳未満)	1体	無料	20,000円																																																																																																		
死産児	1胎	無料	無料	13,000円																																																																																																		
使用単位	使用料 (単位当たり)																																																																																																					
午前 (午前9時～正午)	市内 31,500円																																																																																																					
午後 (午後零時30分～午後3時30分)	市外 63,000円																																																																																																					
区分	単位	料金																																																																																																				
		管内住民	管外住民																																																																																																			
火葬棟施設	12歳以上	1体	20,000円	80,000円																																																																																																		
	12歳未満	1体	10,000円	40,000円																																																																																																		
	死産児	1胎	5,000円	20,000円																																																																																																		
	改葬遺骸	1体	5,000円	20,000円																																																																																																		
	系統解剖遺体	主部1体分	10,000円	40,000円																																																																																																		
	生体分離肢体	1体分	5,000円	20,000円																																																																																																		
	産汚物等	1人分	5,000円	20,000円																																																																																																		
	系統解剖遺体	残部1体分	5,000円	20,000円																																																																																																		
	斎待合場室	告別式	1時間30分以内	1回	30,000円																																																																																																	
		通夜	18時間以内	1回	40,000円																																																																																																	
25時間以内			1回	54,000円																																																																																																		
42時間以内			1回	88,000円																																																																																																		
49時間以内			1回	102,000円																																																																																																		
待合棟室	初七日	1室	3,000円																																																																																																			
霊安室	遺体の安置	24時間まで	10,000円	40,000円																																																																																																		
動物棟	犬猫等のペットの焼却	1体	5,000円	20,000円																																																																																																		

部会名	市民
-----	----

問題点・課題
--------

対応策
-----

調整案
-----

行政制度等現況調書・調整方針

協定項目	24-24 その他の事業(葬斎関係事業)	
分類	市・町民葬儀	
	現 況	
項目	高 松 市	香 川 町
1 利用の対象	死亡時に市内に住所を有した者または死亡時に市外の福祉施設、病院等に入所、入院等をし、当該施設等に住所を有した者の葬儀(市外死亡者の葬儀にあっては、喪主が市内に住所を有する場合に限る。)を行う場合に限るものとする。	町内に住所を有する者が死亡した場合の葬儀及び町内に住所を有する者が喪主となる場合の葬儀で、かつ、香川郡(直島町を除く。)内の火葬場において火葬に付す場合に適用する。
2 指定業者	(要件) 市民葬儀取扱いの指定を受けようとする者の申請に基づき、葬儀業者として市内において2年以上の経験を有する者で、市民葬儀の取扱いに必要な飾付道具等を完備している者を市長が指定する。	(要件) 町民葬儀の取扱いに必要な飾付道具等を完備している者。
3 種類・料金等	斎場公園葬 A型 230,000 円 B型 130,000 円  1 霊柩車の使用については、宮型霊柩車を除く。 2 利用料金には、式場の使用料を含むものとする。  自宅葬・民営会館葬・寺院葬等 A型 230,000 円 B型 130,000 円  霊柩車の使用については、宮型霊柩車を除く。	やすらぎ苑葬 120,000 円  霊柩車の使用については、宮型霊柩車を除く。  自宅葬・民営会館葬・寺院葬等 A型 230,000 円 B型 130,000 円  霊柩車の使用については、宮型霊柩車を除く。

部 会 名	市 民
-------	-----

問 題 点 ・ 課 題
葬儀の種類に差異がある。

対 応 策
高松市の制度に統一する。 ただし、やすらぎ苑葬については、協定項目第16号「一部事務組合等の取扱い」の協議を踏まえ、住民サービスの変化を来さないことを基本に、合併時までには調整するものとする。

調 整 案
高松市の制度に統一する。 ただし、やすらぎ苑葬については、協定項目第16号「一部事務組合等の取扱い」の協議を踏まえ、住民サービスの変化を来さないことを基本に、合併時までには調整するものとする。

行政制度等現況調書・調整方針

協定項目	24 - 24 その他の事業(葬斎関係事業)																																						
分類	墓園関連事業																																						
現 況																																							
項目	高 松 市	香 川 町																																					
1 墓地の永代使用料等	(1)都市公園法に基づく墓園 平和公園墓園	(1)都市公園法に基づく墓園 該当なし。																																					
	<table border="1"> <thead> <tr> <th>区画</th> <th>永代使用料</th> <th>清掃手数料 (年額)</th> </tr> </thead> <tbody> <tr> <td>4㎡</td> <td>200,000円</td> <td>2,100円</td> </tr> <tr> <td>6㎡</td> <td>450,000円</td> <td>3,150円</td> </tr> <tr> <td>8㎡</td> <td>800,000円</td> <td>4,200円</td> </tr> <tr> <td>備考</td> <td>区画数 5,851</td> <td>消費税込み</td> </tr> </tbody> </table>	区画	永代使用料	清掃手数料 (年額)	4㎡	200,000円	2,100円	6㎡	450,000円	3,150円	8㎡	800,000円	4,200円	備考	区画数 5,851	消費税込み																							
区画	永代使用料	清掃手数料 (年額)																																					
4㎡	200,000円	2,100円																																					
6㎡	450,000円	3,150円																																					
8㎡	800,000円	4,200円																																					
備考	区画数 5,851	消費税込み																																					
	(2)その他の墓園	(2)その他の墓園 浅野墓地公園																																					
	<table border="1"> <thead> <tr> <th>墓地名</th> <th>区画数</th> <th>永代使用料</th> </tr> </thead> <tbody> <tr> <td>1 摺鉢谷墓地</td> <td>3,440</td> <td rowspan="11">90,000円/㎡</td> </tr> <tr> <td>2 宮脇町姥ヶ池墓地</td> <td rowspan="2">3,139</td> </tr> <tr> <td>3 姥ヶ池西墓地</td> </tr> <tr> <td>4 姥ヶ池東墓地</td> <td>7,134</td> </tr> <tr> <td>5 紫雲墓地</td> <td>3,040</td> </tr> <tr> <td>6 峰山墓地</td> <td>5,382</td> </tr> <tr> <td>7 本門院墓地</td> <td>232</td> </tr> <tr> <td>8 柳三昧北墓地</td> <td>150</td> </tr> <tr> <td>9 柳三昧(桜町)墓地</td> <td>298</td> </tr> <tr> <td>10 楠川墓地</td> <td>1,012</td> </tr> <tr> <td>11 沖松島墓地</td> <td>622</td> </tr> <tr> <td>計</td> <td>24,449</td> <td></td> </tr> </tbody> </table> <p>上記の市営墓地については、清掃手数料なし</p>	墓地名	区画数	永代使用料	1 摺鉢谷墓地	3,440	90,000円/㎡	2 宮脇町姥ヶ池墓地	3,139	3 姥ヶ池西墓地	4 姥ヶ池東墓地	7,134	5 紫雲墓地	3,040	6 峰山墓地	5,382	7 本門院墓地	232	8 柳三昧北墓地	150	9 柳三昧(桜町)墓地	298	10 楠川墓地	1,012	11 沖松島墓地	622	計	24,449		<table border="1"> <thead> <tr> <th>区画</th> <th>永代使用料</th> <th>清掃手数料 (年額)</th> </tr> </thead> <tbody> <tr> <td>4㎡</td> <td>500,000円</td> <td>3,000円</td> </tr> <tr> <td>備考</td> <td>区画数 434</td> <td>消費税込み</td> </tr> </tbody> </table>	区画	永代使用料	清掃手数料 (年額)	4㎡	500,000円	3,000円	備考	区画数 434	消費税込み
墓地名	区画数	永代使用料																																					
1 摺鉢谷墓地	3,440	90,000円/㎡																																					
2 宮脇町姥ヶ池墓地	3,139																																						
3 姥ヶ池西墓地																																							
4 姥ヶ池東墓地	7,134																																						
5 紫雲墓地	3,040																																						
6 峰山墓地	5,382																																						
7 本門院墓地	232																																						
8 柳三昧北墓地	150																																						
9 柳三昧(桜町)墓地	298																																						
10 楠川墓地	1,012																																						
11 沖松島墓地	622																																						
計	24,449																																						
区画	永代使用料	清掃手数料 (年額)																																					
4㎡	500,000円	3,000円																																					
備考	区画数 434	消費税込み																																					

部 会 名	市 民
-------	-----

問 題 点 ・ 課 題
<p>・墓地の永代使用料等、使用者の資格、使用許可書再発行に伴う手数料及び墓地の経営許可事務に差異がある。</p> <p>・香川町では、簡易火葬場改修事業補助及び地元管理墓地整備事業補助を実施していない。</p>

対 応 策
<p>高松市の制度に統一する。</p> <p>ただし、香川町営墓地の永代使用料等については、現行のとおりとする。</p>

調 整 案
<p>高松市の制度に統一する。</p> <p>ただし、香川町営墓地の永代使用料等については、現行のとおりとする。</p>

行政制度等現況調査・調整方針

協定項目		24-24 その他の事業(葬斎関係事業)		部会名	市民
分類		墓園関連事業			
		現況		問題点・課題	
項目	高松市	香川町			
2 使用者の資格	<ul style="list-style-type: none"> <li>高松市に住所を有する者</li> <li>焼骨を有していること</li> <li>他に市営墓地を有していないこと</li> </ul>	<ul style="list-style-type: none"> <li>香川町内に住所を有する者</li> <li>香川町内に本籍を有する者で、町内に住所を有する墓所管理者が選任できる者</li> <li>生前申込みができる</li> </ul>			
3 使用許可書再発行に伴う手数料	<ul style="list-style-type: none"> <li>継承等に伴う使用許可書再発行手数料(350円)</li> </ul>	<ul style="list-style-type: none"> <li>継承等に伴う使用許可書再発行手数料(無料)</li> </ul>			
4 墓地の経営許可事務	<ul style="list-style-type: none"> <li>墓地の経営許可における周辺同意の範囲</li> <li>墓地の敷地境界線から100メートル以内</li> </ul>	<ul style="list-style-type: none"> <li>墓地の経営許可における周辺同意の範囲</li> <li>墓地の敷地境界線から200メートル以内</li> </ul>	対応策		
5 簡易火葬場改修事業補助	<p>(内容)</p> <p>従来からある簡易火葬場の施設改修事業に対し、補助金を支出</p> <p>(対象)</p> <p>炉、煙突、火葬用バーナー、付属施設の改修事業で、30万円を超えるもの</p> <p>(補助率等)</p> <p>1事業につき、50%以内で150万円を限度</p> <p>(ただし、女木・男木・菅沢町については、70%以内で210万円を限度)</p>	<p>該当なし。</p>			
6 地元管理墓地整備事業補助	<p>(内容)</p> <p>地元管理墓地の環境整備に対し、補助金を支出</p> <p>(対象)</p> <p>墓地の区画のための整備事業、墓地に隣接する水路整備事業、墓地内の整備事業</p> <p>(補助率等)</p> <p>1事業につき、60%以内で180万円を限度</p> <p>ただし、30万円以上の事業に適用する。</p>	<p>該当なし。</p>	調整案		