

高松市と塩江町、香川町、国分寺町、香南町、庵治町、牟礼町の 合併によるまちづくりプラン（建設計画 / 合併基本計画）集成版

目 次

はじめに	1
第 1 章 高松市と合併関係 6 町の概況	3
第 2 章 まちづくりの基本方針	13
第 3 章 施策・事業	22
第 4 章 公共的施設の統合整備	50
第 5 章 財政計画	50

平成 17 年 11 月

高 松 市

この集成版は、高松市と近隣6町（塩江町、香川町、国分寺町、香南町、庵治町、牟礼町）との間で設置した合併協議会において、個別に作成した『合併によるまちづくりプラン（建設計画）』（市町村の合併の特例等に関する法律に基づき設置した高松市・牟礼町合併協議会においては、『合併によるまちづくりプラン（合併基本計画）』）について、共通部分の集約整理を行うとともに、合併後の各地域のまちづくり施策について、比較し一覧できるように、取りまとめたものです。

合併の期日 平成17年9月26日：塩江町
平成18年1月10日：香川町、国分寺町、香南町、庵治町、牟礼町

はじめに

1 合併の考え方

	塩江町	香川町	国分寺町	香南町	庵治町	牟礼町
	<p>今日、住民に最も身近な行政サービスの提供主体である基礎自治体（市町村）を取り巻く行財政環境は、財政面、行政運営面を問わず、ますます厳しさの度を増しており、これに的確かつ効果的に対応するための手法として、「市町村合併」が大きな政策テーマとして取り上げられています。</p> <p>高松市と塩江町、香川町、国分寺町、香南町、庵治町、牟礼町の6町（以下「合併関係6町」という。）においても、ほぼ同様の状況にあり、時機を失することのないよう、次のような視点に立って、合併を進めることとしました。</p>					
(1) 生活圏の広域化への対応	<p>今日の社会経済活動の進展、特に、交通網や情報通信技術の発達などにより、通勤・通学をはじめ、医療、買物など、住民の生活圏は、市町の区域を越えて拡大しています。</p> <p>高松市と合併関係6町を含む圏域においても、住民の生活圏の広域化に伴い、交通体系の整備をはじめ、都市計画や土地利用、公共施設の一体的な整備、環境問題への対応など、広域的なまちづくり施策に対するニーズは、ますます増大するとともに、公共サービスの提供と受益・負担の関係において、不均衡が生じています。</p> <p>このようなことから、住民の生活実態が一つの圏域として成り立っている地域では、圏域全体としての行政投資の有効化、生活圏における行政サービスの均一性、同質性の確保を図る観点から、拡大する生活圏に即した一体的で総合的な施策の展開が求められており、それを実現するためには、合併によって一つの自治体となることが究極の有効な手段と考えられます。</p>					
(2) 少子・高齢社会への対応	<p>本格的な少子・高齢社会を迎え、生産年齢人口の減少や老年人口の増加は、経済活力の低下に伴う税収の減少、保健・医療・福祉等の社会保障関係の経費の増大など、自治体の財政に多大な影響を与えることが考えられます。</p> <p>このため、自治体においては、限られた財源の中で、一定水準の行政サービスを維持・確保することが課題となっています。</p> <p>このようなことから、合併により、財源やマンパワーの確保をはじめ、行政資源の再配分と効率的運用を図るなど、行政コストの縮減と住民ニーズに的確に応えられる合理的な行政組織の再構築を進めていくことが求められています。</p>					
(3) 自治能力の強化	<p>地方分権の進展に伴い、自治体は、「自己決定・自己責任」の理念に基づき、地域の特性を生かした主体的なまちづくりを進め、個性豊かで活力に満ちた地域社会の実現を図ることが求められており、地域間競争が激化し、住民ニーズも多様化、高度化する中で、自治体の行政能力を高める必要があります。</p> <p>一方、国・地方における厳しい財政状況は今後も続くものと予想され、行財政改革の積極的な推進などによる自治体における自助努力が一層求められています。</p> <p>このような自治体を取り巻く環境の大きな転換期に、的確に対応しながら、“自分たちのまちは自分たちで責任を持つ”という「地域自治（住民自治）」の本旨に則り、地域みずからのまちづくりを推進するためには、地方分権時代にふさわしい自治能力を確保することが必要です。</p> <p>このようなことから、合併により、規模のメリットを生かしながら、行財政基盤・体制の充実強化を図ることが、現時点において最も効果的な手段であり、地方分権の実をあげるものと考えられます。</p>					
(4) 緊密なつながりを踏まえた合併	<p>高松市は、古くは城下町として栄え、近年は、中央官庁や企業の出先機関が集積する行政、経済などの中枢管理都市として発展し、平成11年には中核市に移行しました。</p>					
	<p>塩江町は、緑豊かな自然環境の中で、その昔、名僧行基が発見したと伝えられる温泉を核として、地域が開け、産業や文化の交流が盛んな町として発展しています。</p>	<p>香川町は、高松市に隣接する地理的条件、平坦で肥沃な土地、温暖な気候条件等を生かし、高松市のベッドタウンとして、また、米、野菜、果樹などの生産供給地として発展しています。</p>	<p>国分寺町は、律令時代に国分寺、国分尼寺が置かれた歴史ある町であり、隣接する県都高松市のベッドタウンとして、都市と農村、生活と生産などの多様な価値のバランスをとりつつ、発展を遂げてきました。</p>	<p>香南町は、高松市のベッドタウンとして宅地開発が進むとともに、高松空港の開港を契機に多彩な分野の企業が進出するなど、大きな変化と発展を遂げてきました。</p>	<p>庵治町は、四国本土の最北端に位置し、三方を瀬戸内海に面した風光明媚なまちで、漁船漁業を中心とした漁業、庵治石のブランドと高い技術力を誇る石材業を基幹産業として発展してきました。</p>	<p>源平の古戦場にまつわる史跡などが点在する牟礼町は、良質な花崗岩（庵治石）の産地として古くから石材業が営まれ、近年は、高松市のベッドタウンとして、快適生活都市をめざし、発展してきました。</p>
	<p>このような中、高松市と塩江町は、高松地区広域市町村圏を構成する自治体として、近隣町と共同で、多くの広域行政に取り組むとともに、通勤・通学や医療、買物など生活面での結びつきも強く、共に香東川流域を一体的に構成する自治体でもあります。</p> <p>さらに、塩江町は、高松市にとって、市民の飲料水供給に不可欠な内場ダムや椋川ダム建設予定地を擁するとともに、広域組合によるごみ処理施設の整備も行われるなど、市民生活にとって重要で密接な関わりを持つ地域となっています。</p>	<p>このような中、高松市と香川町は、高松地区広域市町村圏を構成する自治体として、近隣町と共同で、多くの広域行政に取り組むとともに、通勤・通学や医療、買物など生活面での結びつきも強く、行政界をまたがって豊かな田園、住宅地が広がる香東川流域を一体的に構成する自治体で、歴史的つながりも深い地域です。</p>	<p>このような中、高松市と国分寺町は、歴史的なつながりも深く、盆栽など共通の地場産業も盛んであるとともに、通勤・通学や医療、買物など生活面での結びつきも強く、高松地区広域市町村圏を構成する自治体として、近隣町とともに多くの広域行政に取り組む、信頼関係を築いてきました。</p>	<p>このような中、高松市と香南町は、高松地区広域市町村圏を構成する自治体として、近隣町と共同で、多くの広域行政に取り組むとともに、通勤・通学や医療、買物など生活面での結びつきも強く、行政界をまたがって豊かな田園、住宅地が広がる香東川流域を一体的に構成する自治体で、歴史的つながりも深い地域です。</p>	<p>高松市と庵治町は、瀬戸内海の美しい景観、源平合戦史跡など、自然環境をはじめ、歴史的にもつながりの深い地域です。また、通勤・通学や医療、買物など生活面での結びつきも強く、高松地区広域市町村圏を構成する自治体として、近隣町と共同で、多くの広域行政に取り組み、信頼関係を築いてきました。</p>	<p>高松市と牟礼町は、美しい瀬戸内海の景観を共有し、緑の丘陵とため池が点在する田園景観など自然条件の共通要素も多いほか、源平屋島合戦史跡などの観光資源を共有するなど、歴史的つながりも深い地域です。</p> <p>このような中、高松市と牟礼町は、通勤・通学や医療、買物など生活面での結びつきも強く、高松地区広域市町村圏を構成する自治体として、近隣町とともに多くの広域行政に取り組み、信頼関係を築いてきました。</p>
<p>このようなことから、住民の生活圏をはじめ、行政、経済、社会等の様々な分野における高松市と合併関係6町の緊密なつながりを十分に踏まえ、合併により、一体的な新しいまちづくりを推進し、住民福祉の向上を図ることは大きな意義があると考えます。</p>						

2 計画作成の方針

	塩江町	香川町	国分寺町	香南町	庵治町	牟礼町
(1) 計画作成の趣旨	高松市と合併関係6町の合併に伴う新しいまちづくりのための基本方針を定めるとともに、この基本方針に基づく建設計画（高松市・牟礼町合併協議会においては、「合併基本計画」）を作成し、その実現を図ることにより、高松市と合併関係6町の速やかな一体化の促進と新たなまちづくりを進め、もって地域住民の福祉の向上と地域の均衡ある発展を図ります。					
(2) 計画の構成	この計画は、合併による新しいまちづくりのための基本方針、基本方針を実現するための施策・事業、公共的施設の統合整備および財政計画を中心として構成します。 高松市と合併関係6町の概況 まちづくりの基本方針 施策・事業 公共的施設の統合整備 財政計画					
(3) 計画の期間	まちづくりの基本方針は、将来の都市づくりの方向性を展望した長期的視野に立つものとし、施策・事業、公共的施設の統合整備および財政計画は、平成17年度（合併の日）から平成27年度までとします。					
(4) 計画の区域	原則として合併関係6町の地域を対象としますが、高松市と合併関係6町の速やかな一体化を促進し、住民福祉の向上と地域の均衡ある発展に資すると認められる場合は、高松市地域についても対象としています。					

第1章 高松市と合併関係6町の概況

1-1 位置と地勢

高松市、塩江町、香川町、国分寺町、香南町、庵治町、牟礼町（以下「1市6町」という。）は、四国の東北部、香川県のほぼ中央に位置しています。北は瀬戸内海に面し、女木島、男木島、大島などの島々が散在し、南の徳島県境には東西に走る讃岐山脈が連なり、北に向かってゆるやかに傾斜し、香東川、本津川などの水系を中心に形成された讃岐平野に市街地や田園が広がり、国道11号、32号、193号やJR、琴電など主要な交通ネットワークで結ばれています。（図表1-1-2）

1市6町の総面積は375.05 km²で、香川県の総面積(1,875.98 km²)の20.0%を占め、可住地面積比率は62.1%となっています。なお、高松市は194.34 km²と1市6町の総面積の51.8%を占めています。（図表1-1-1）

図表1-1-1 面積、可住地面積と比率等

	面積(km ²)	可住地面積(km ²)	可住地面積比率(%)	県全体に占める面積比率(%)
高松市	194.34	153.79	79.1	10.4
塩江町	80.10	12.67	15.8	4.3
香川町	27.33	18.03	66.0	1.5
国分寺町	26.25	15.90	60.6	1.4
香南町	14.72	13.50	91.7	0.8
庵治町	15.83	8.14	51.4	0.8
牟礼町	16.48	10.85	65.8	0.9
1市6町合計	375.05	232.88	62.1	20.0
香川県	1,875.98	991.35	52.8	100.0

(注)面積は平成14年、可住地面積は平成12年のデータ

図表1-1-2 1市6町の位置

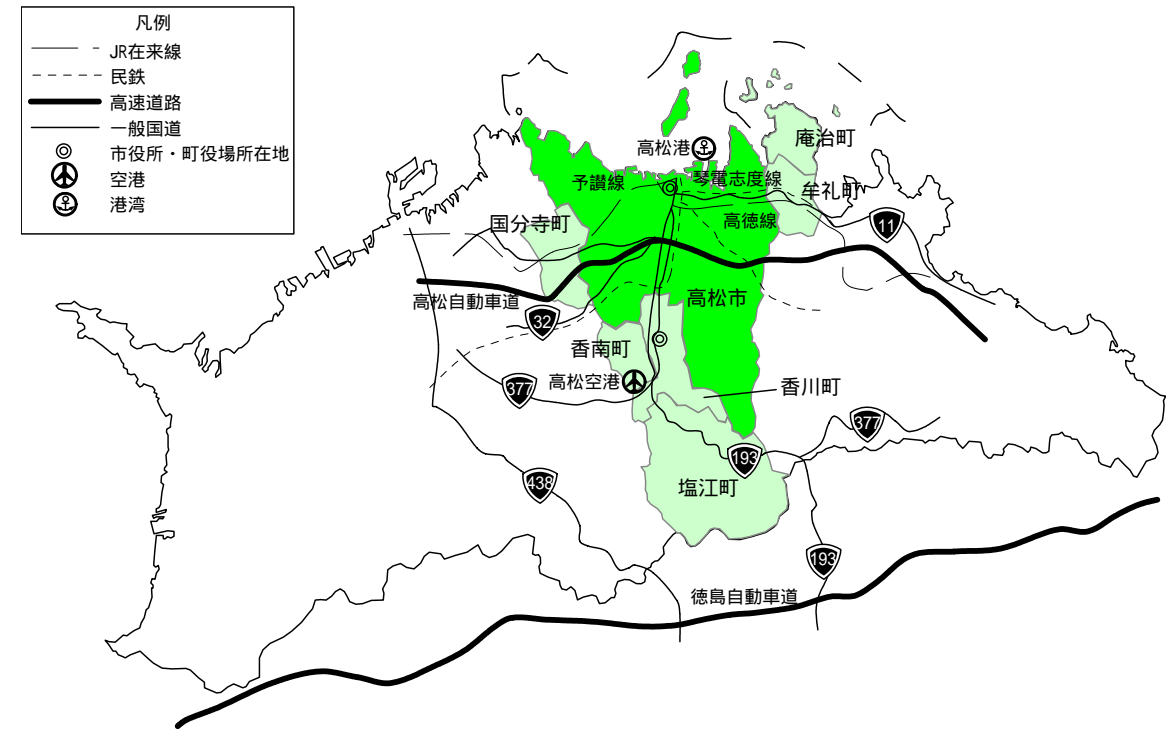

1-2 人口と世帯数

1-2-1 総人口

平成12年の国勢調査による1市6町の総人口は416,680人で、香川県の総人口(1,022,890人)の40.7%を占めています。なお、高松市の人口(332,865人)は、1市6町の総人口の79.9%を占めています。

20年前の昭和55年と比較すると、1市6町の総人口は7.8%増加しており、特に、国分寺町(48.3%増)、香川町(24.7%増)、香南町(20.4%増)、牟礼町(15.6%増)の4町は大幅に増加していますが、最近の増加率は、低くなる傾向にあります。また、高松市(5.1%増)では微増、塩江町(20.8%減)と庵治町(15.8%減)では減少しています。(図表1-2-1)

図表1-2-1 人口の推移(昭和55年~平成12年)

(単位:人、%)

	昭和55年	昭和60年	平成2年	平成7年	平成12年
高松市	316,661	326,999	329,684	331,004	332,865
昭和55年を100とした指数	100.0	103.3	104.1	104.5	105.1
5年前との増減率	5.9	3.3	0.8	0.4	0.6
塩江町	4,598	4,240	3,980	3,727	3,640
昭和55年を100とした指数	100.0	92.2	86.6	81.1	79.2
5年前との増減率	5.0	7.8	6.1	6.4	2.3
香川町	19,360	20,964	22,649	23,324	24,136
昭和55年を100とした指数	100.0	108.3	117.0	120.5	124.7
5年前との増減率	27.2	8.3	8.0	3.0	3.5
国分寺町	15,617	16,736	18,330	21,520	23,158
昭和55年を100とした指数	100.0	107.2	117.4	137.8	148.3
5年前との増減率	15.8	7.2	9.5	17.4	7.6
香南町	6,658	7,045	7,257	7,792	8,017
昭和55年を100とした指数	100.0	105.8	109.0	117.0	120.4
5年前との増減率	7.3	5.8	3.0	7.4	2.9
庵治町	7,914	7,786	7,583	7,136	6,663
昭和55年を100とした指数	100.0	98.4	95.8	90.2	84.2
5年前との増減率	0.8	1.6	2.6	5.9	6.6
牟礼町	15,739	17,250	17,370	18,123	18,201
昭和55年を100とした指数	100.0	109.6	110.4	115.1	115.6
5年前との増減率	18.3	9.6	0.7	4.3	0.4
1市6町合計	386,547	401,020	406,835	412,626	416,680
昭和55年を100とした指数	100.0	103.7	105.3	106.7	107.8
5年前との増減率	7.4	3.7	1.5	1.4	1.0
県内シェア	38.7	39.2	39.8	40.2	40.7
香川県	999,864	1,022,569	1,023,412	1,027,006	1,022,890
昭和55年を100とした指数	100.0	102.3	102.4	102.7	102.3
5年前との増減率	4.0	2.3	0.1	0.4	0.4

(資料)『国勢調査報告』(総務省)

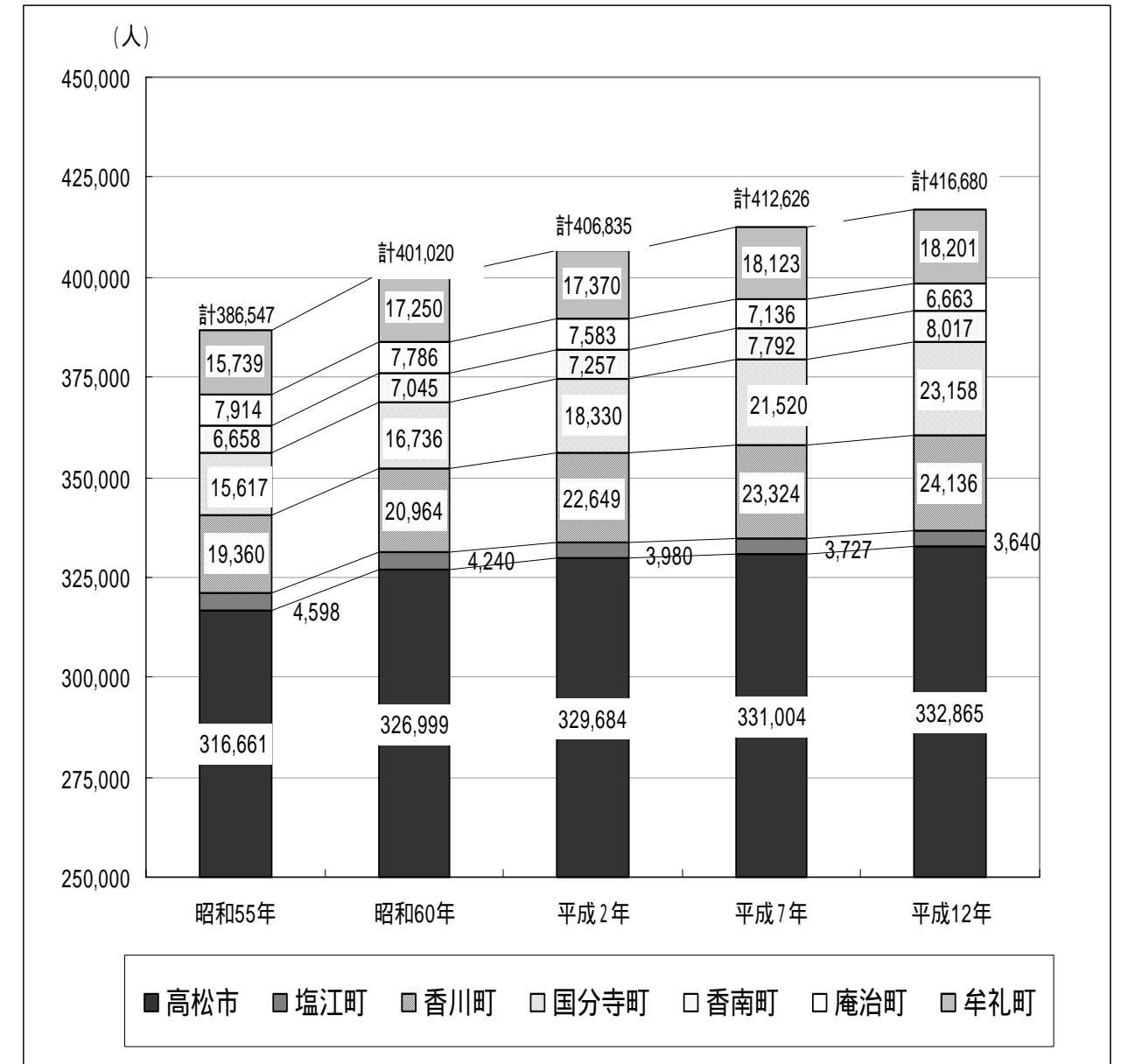

(資料)『国勢調査報告』(総務省)

1-2-2 年齢階層別人口

平成12年の1市6町の年齢階層別人口構成比は、年少人口が15.1%、生産年齢人口が67.0%、老年人口が17.8%となっています。

平成2年から平成12年の間の1市6町の年齢階層別人口構成比をみると、10年間で、年少人口(15歳未満)は3.7ポイント、生産年齢人口(15～64歳)は1.4ポイント低下し、老年人口(65歳以上)は5.2ポイント増加しており、少子・高齢化が進行しています。

この傾向は、総人口が減少している塩江町と庵治町で、特に顕著となっています。(図表1-2-3)

図表1-2-2 年齢階層別人口の推移(平成2年～12年)

区市町	年	(単位:人)				総数
		年少人口 (15歳未満)	生産年齢人口 (15～64歳)	老年人口 (65歳以上)	年齢不詳	
高松市	平成2年	61,523	226,608	40,886	667	329,684
	平成7年	53,877	227,303	49,780	44	331,004
	平成12年	50,107	223,684	58,609	465	332,865
塩江町	平成2年	535	2,508	937	0	3,980
	平成7年	438	2,128	1,161	0	3,727
	平成12年	384	1,901	1,355	0	3,640
香川町	平成2年	4,648	15,238	2,745	18	22,649
	平成7年	4,004	16,019	3,297	4	23,324
	平成12年	3,735	16,430	3,968	3	24,136
国分寺町	平成2年	3,694	12,376	2,260	0	18,330
	平成7年	3,873	14,746	2,901	0	21,520
	平成12年	4,014	15,629	3,515	0	23,158
香南町	平成2年	1,376	4,551	1,330	0	7,257
	平成7年	1,254	4,974	1,564	0	7,792
	平成12年	1,131	5,166	1,710	10	8,017
庵治町	平成2年	1,263	5,002	1,318	-	7,583
	平成7年	959	4,613	1,564	-	7,136
	平成12年	786	4,189	1,688	-	6,663
牟礼町	平成2年	3,523	11,892	1,955	0	17,370
	平成7年	3,051	12,593	2,479	0	18,123
	平成12年	2,704	12,333	3,164	0	18,201
1市6町合計	平成2年	76,562	278,175	51,431	685	406,853
	平成7年	67,456	282,376	62,746	48	412,626
	平成12年	62,861	279,332	74,009	478	416,680
香川県	平成2年	184,729	680,493	157,237	953	1,023,412
	平成7年	161,674	678,404	186,850	78	1,027,006
	平成12年	148,215	659,881	214,242	552	1,022,890

(資料)『国勢調査報告』(総務省)

図表1-2-3 1市6町の年齢階層別人口構成比の推移(平成2年～12年)

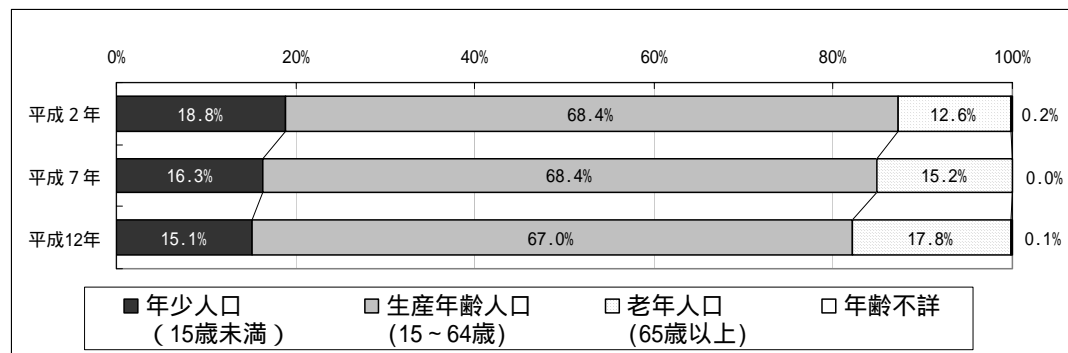

(資料)『国勢調査報告』(総務省)

(注) 数値の単位未満を四捨五入したため、合計が100%とならない場合がある。(以下同様)

図表1-2-4 市町別にみた年少人口構成比の推移(平成2年～12年)

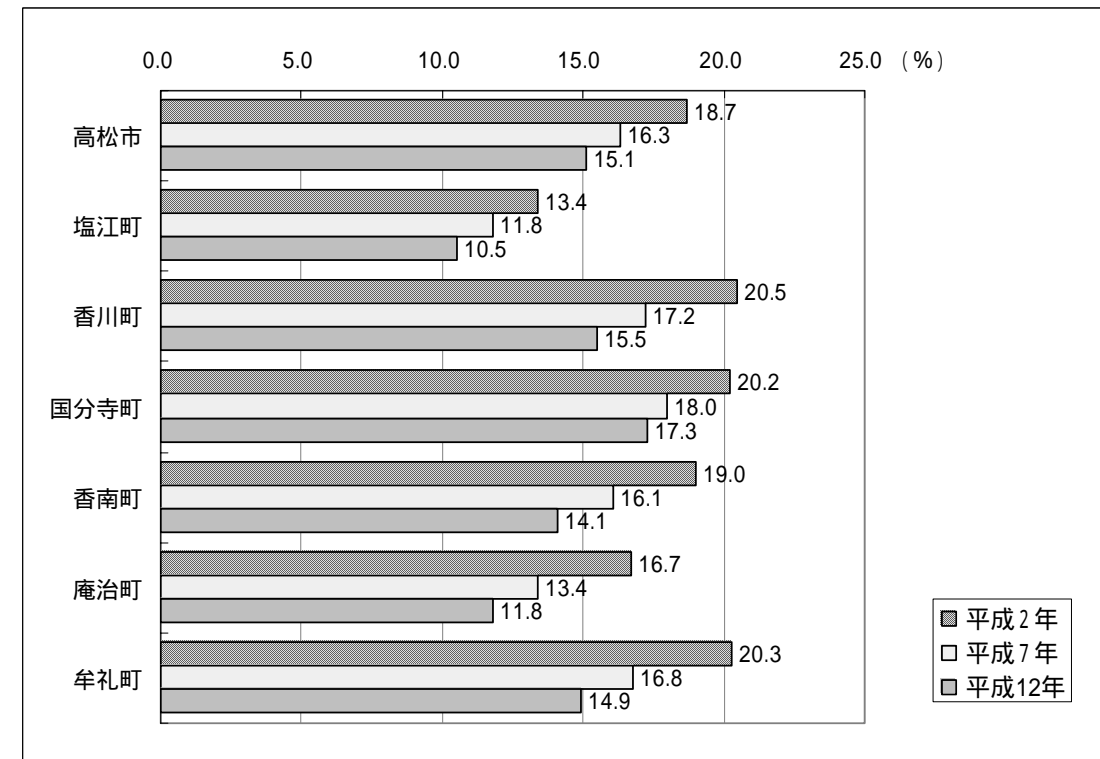

(資料)『国勢調査報告』(総務省)

図表1-2-5 市町別にみた老年人口構成比の推移(平成2年～12年)

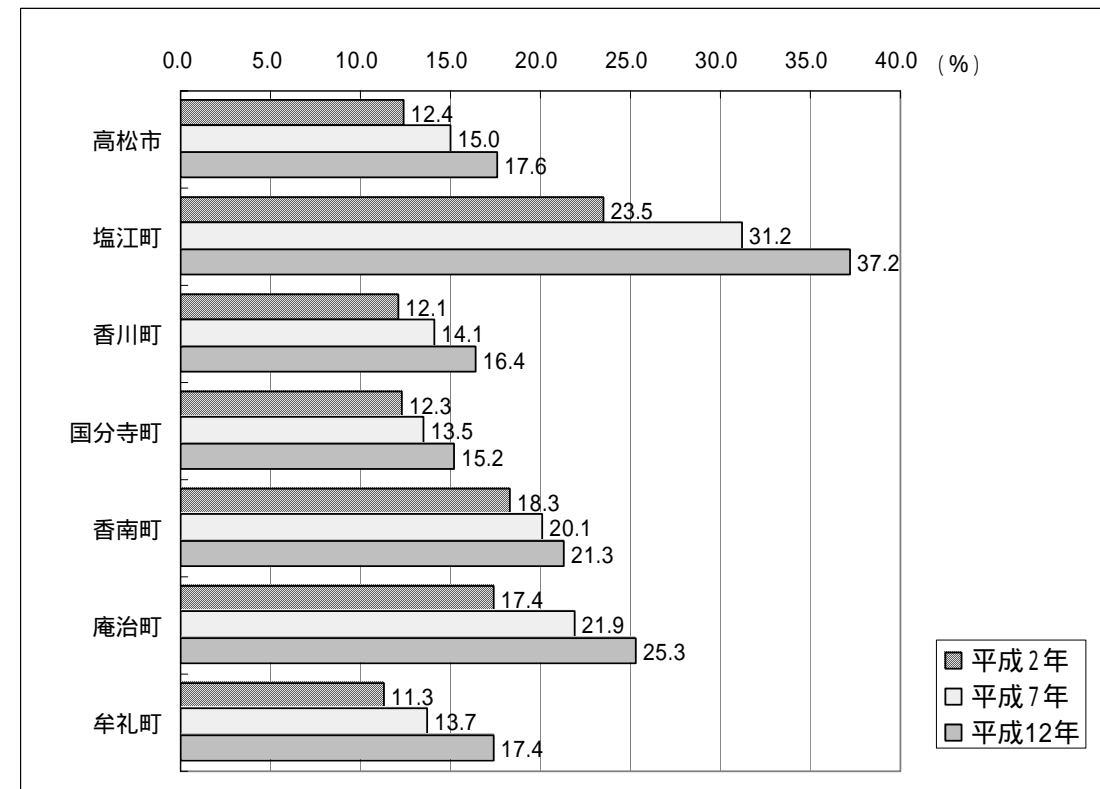

(資料)『国勢調査報告』(総務省)

1-2-3 一般世帯数

平成12年の1市6町の一般世帯⁽¹⁾数は、158,006世帯で、10年前の平成2年と比較して16.1%増加しています。一方、平成12年の世帯人員は408,862人と平成2年に比べて2.3%の増加と、一般世帯数に比べて伸び率が低く、この結果、1世帯当たりの人員は、平成2年の2.94人から平成12年には2.59人に減少し、核家族化が進行していることがうかがえます。(図表1-2-6)

図表1-2-6 一般世帯数、世帯人員、1世帯当たり人員の推移(平成2年~12年)

(単位:世帯、人)				
県市町	年	一般世帯数	世帯人員	1世帯当たり人員
高松市	平成2年	114,067	323,508	2.84
	平成7年	123,252	325,410	2.64
	平成12年	130,843	326,583	2.50
塩江町	平成2年	1,253	3,934	3.14
	平成7年	1,207	3,627	3.00
	平成12年	1,245	3,469	2.79
香川町	平成2年	6,421	22,432	3.49
	平成7年	7,054	23,126	3.28
	平成12年	7,809	23,851	3.05
国分寺町	平成2年	5,262	18,269	3.47
	平成7年	6,688	21,362	3.19
	平成12年	7,585	22,973	3.03
香南町	平成2年	1,845	6,992	3.79
	平成7年	2,166	7,501	3.46
	平成12年	2,340	7,724	3.30
庵治町	平成2年	2,046	7,414	3.62
	平成7年	2,033	6,975	3.43
	平成12年	2,003	6,527	3.26
牟礼町	平成2年	5,215	17,070	3.27
	平成7年	5,863	17,847	3.04
	平成12年	6,181	17,735	2.87
1市6町合計	平成2年	136,109	399,619	2.94
	平成7年	148,263	405,848	2.74
	平成12年	158,006	408,862	2.59
香川県	平成2年	321,453	1,004,177	3.12
	平成7年	345,422	1,008,114	2.92
	平成12年	363,955	1,001,785	2.75

(資料)『国勢調査報告』(総務省)

図表1-2-7 1市6町の一般世帯数、世帯人員の推移(平成2年~12年)

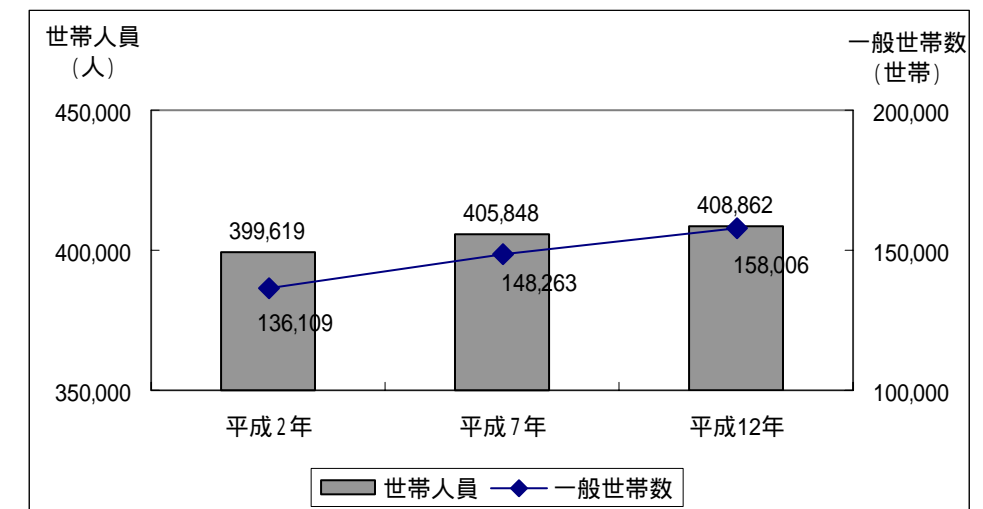

(資料)『国勢調査報告』(総務省)

図表1-2-8 1市6町の1世帯当たり人員の推移(平成2年~12年)

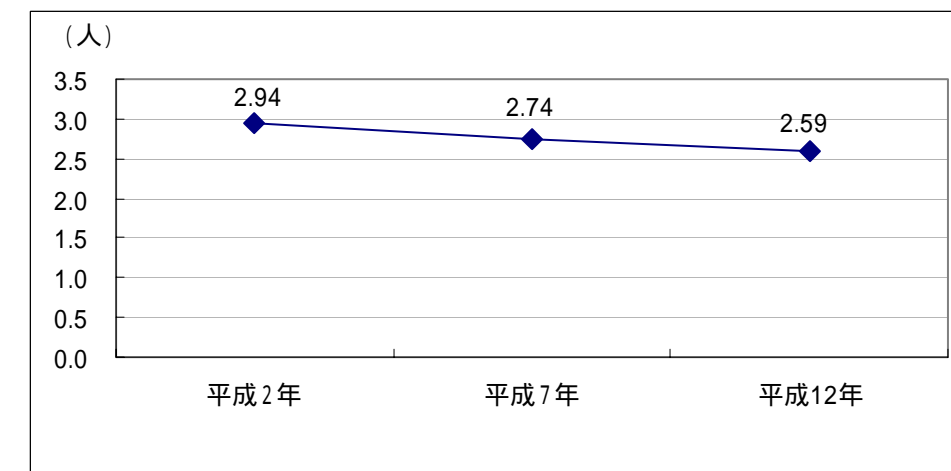

(資料)『国勢調査報告』(総務省)

(1)一般世帯とは、次のものをいう。
 (1) 住居と生計を共にしている人々の集まり、または一戸を構えて住んでいる単身者
 ただし、これらの世帯と居住を共にする単身の住み込みの雇人については、人数に関係なく雇主の世帯に含めた。
 (2) 上記の世帯と住居を共にし、別に生計を維持している間借りの単身者または下宿やなどに下宿している単身者
 (3) 会社・団体・商店・官公庁などの寄宿舍、独身寮などに居住している単身者

1-2-4 産業別就業人口

平成12年の1市6町の総就業者数は206,990人で、平成2年と比較すると増加していますが、5年前の平成7年の209,952人に比べ1.4%減少しています。各市町の総就業者数を5年前と比較すると、香川町と国分寺町では増加していますが、他の1市4町では減少しており、特に塩江町と庵治町で減少率が高くなっています。

(図表1-2-10)

また、平成12年の1市6町の産業別就業人口の構成比は、第一次産業が4.0%、第二次産業が22.8%、第三次産業が72.6%となっています。これを10年前の平成2年と比較すると、第一次、第二次産業就業者数が減少し、第三次産業就業者数が増加しています。(図表1-2-9)

各市町の産業別就業人口の構成比をみると、高松市に比べ各町とも第一次産業、第二次産業のウエイトが相対的に高くなっていますが、10年前と比較すると構成比が低下しています。特に、構成比が3.0ポイント以上低下しているのは、第一次産業では、香南町、塩江町、香川町、第二次産業では、牟礼町、庵治町となっています。(図表1-2-10)

図表1-2-9 1市6町の産業別就業人口構成比の推移(平成2年~12年)

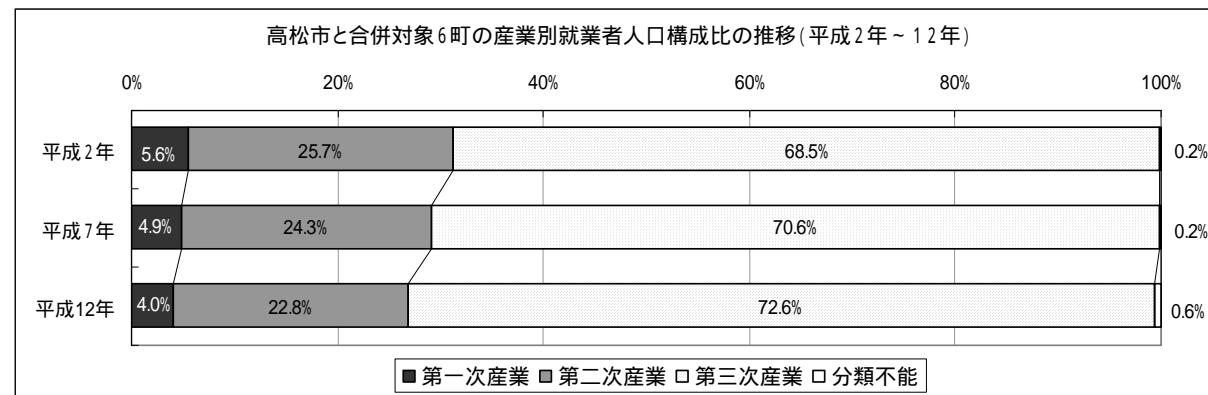

図表1-2-10 産業別就業人口の推移(平成2年~12年)

(単位:人、%)

県市町	年	総就業者数				
		第一次産業	第二次産業	第三次産業	分類不能	
高松市	平成2年	160,440 100.0	7,194 4.5	38,476 24.0	114,431 71.3	339 0.2
	平成7年	167,610 100.0	6,762 4.0	37,680 22.5	122,800 73.3	368 0.2
	平成12年	164,563 100.0	5,534 3.4	34,862 21.2	123,127 74.8	1,040 0.6
塩江町	平成2年	2,323 100.0	578 24.9	655 28.2	1,086 46.7	4 0.2
	平成7年	2,014 100.0	461 22.9	570 28.3	979 48.6	4 0.2
	平成12年	1,800 100.0	356 19.8	497 27.6	947 52.6	- -
香川町	平成2年	11,236 100.0	1,062 9.5	3,515 31.3	6,649 59.2	10 0.1
	平成7年	12,238 100.0	937 7.7	3,696 30.2	7,595 62.1	10 0.1
	平成12年	12,612 100.0	701 5.6	3,623 28.7	8,225 65.2	63 0.5
国分寺町	平成2年	8,852 100.0	663 7.5	2,563 29.0	5,597 63.2	29 0.3
	平成7年	11,060 100.0	664 6.0	3,144 28.4	7,237 65.4	15 0.1
	平成12年	11,587 100.0	550 4.7	3,091 26.7	7,939 68.5	7 0.1
香南町	平成2年	3,729 100.0	710 19.0	1,264 33.9	1,749 46.9	6 0.2
	平成7年	4,181 100.0	586 14.0	1,403 33.6	2,192 52.4	0 0.0
	平成12年	4,086 100.0	457 11.2	1,282 31.4	2,282 55.8	65 1.6
庵治町	平成2年	3,706 100.0	450 12.1	1,614 43.6	1,641 44.3	1 0.0
	平成7年	3,611 100.0	396 11.0	1,569 43.5	1,646 45.6	0 0.0
	平成12年	3,306 100.0	374 11.3	1,298 39.3	1,626 49.2	8 0.2
牟礼町	平成2年	8,435 100.0	430 5.1	2,981 35.3	5,008 59.4	16 0.2
	平成7年	9,238 100.0	429 4.6	2,975 32.2	5,828 63.1	6 0.1
	平成12年	9,036 100.0	386 4.3	2,565 28.4	6,031 66.7	54 0.6
1市6町合計	平成2年	198,721 100.0	11,087 5.6	51,068 25.7	136,161 68.5	405 0.2
	平成7年	209,952 100.0	10,235 4.9	51,037 24.3	148,277 70.6	403 0.2
	平成12年	206,990 100.0	8,358 4.0	47,218 22.8	150,177 72.6	1,237 0.6
香川県	平成2年	510,143 100.0	50,191 9.8	163,296 32.0	295,907 58.0	749 0.1
	平成7年	527,995 100.0	45,207 8.6	163,203 30.9	318,891 60.4	694 0.1
	平成12年	511,354 100.0	37,582 7.3	149,372 29.2	322,675 63.1	1,725 0.3

(注)上段は実数、下段は構成比
(資料)『国勢調査報告』(総務省)

1-2-5 将来人口推計

(財)日本統計協会の推計によると、1市6町の総人口は、平成17年の417,776人をピークに減少し、平成32年は400,389人と、ピーク時の平成17年に比べ約1万7千人、平成12年に比べ約1万6千人減少すると推計されています。これを市町別にみると、国分寺町、香川町、香南町の3町では増加しますが、残る1市3町では減少すると推計されています。(図表1-2-11)

また、1市6町の年齢階層別人口構成比の推計では、平成27年以降は老年人口比率が25%を超え、4人に1人が65歳以上の高齢者になり、さらに、平成32年の老年人口比率は27.0%となり、生産年齢人口(59.3%)の半数近くになると推計されています。(図表1-2-13)

図表1-2-11 将来推計人口の推移(平成12年~32年)

年		(単位:人、%)				
市町	平成12年	平成17年	平成22年	平成27年	平成32年	
高松市	332,865 100.0	332,032 99.7	328,326 98.6	321,743 96.7	312,564 93.9	
塩江町	3,640 100.0	3,545 97.4	3,428 94.2	3,287 90.3	3,129 86.0	
香川町	24,136 100.0	24,921 103.3	25,574 106.0	25,953 107.5	26,042 107.9	
国分寺町	23,158 100.0	24,690 106.6	26,103 112.7	27,333 118.0	28,301 122.2	
香南町	8,017 100.0	8,216 102.5	8,388 104.6	8,496 106.0	8,551 106.7	
庵治町	6,663 100.0	6,176 92.7	5,670 85.1	5,139 77.1	4,622 69.4	
牟礼町	18,201 100.0	18,196 100.0	18,078 99.3	17,729 97.4	17,180 94.4	
1市6町合計	416,680 100.0	417,776 100.3	415,567 99.7	409,680 98.3	400,389 96.1	

(注)上段は推計値(平成12年は国勢調査に基づく実数)、下段は平成12年を100とした指数
(資料)『市町村の将来人口(平成14年3月)』[(財)日本統計協会]

図表1-2-12 1市6町の将来推計人口の推移(平成12年~32年)

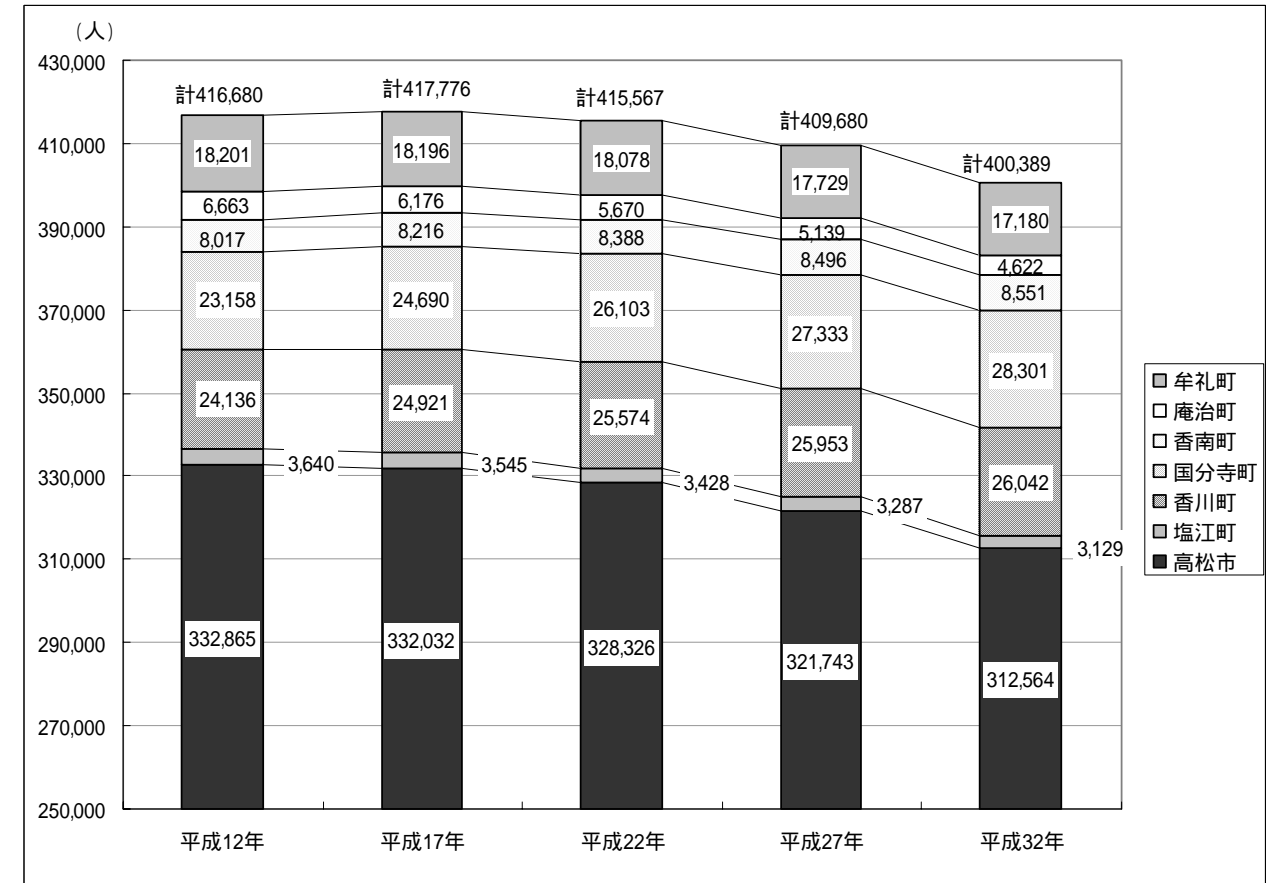

(注)平成12年は国勢調査に基づく実数
(資料)『市町村の将来人口(平成14年3月)』[(財)日本統計協会]

図表1-2-13 1市6町の年齢階層別将来推計人口構成比の推移(平成12年~32年)

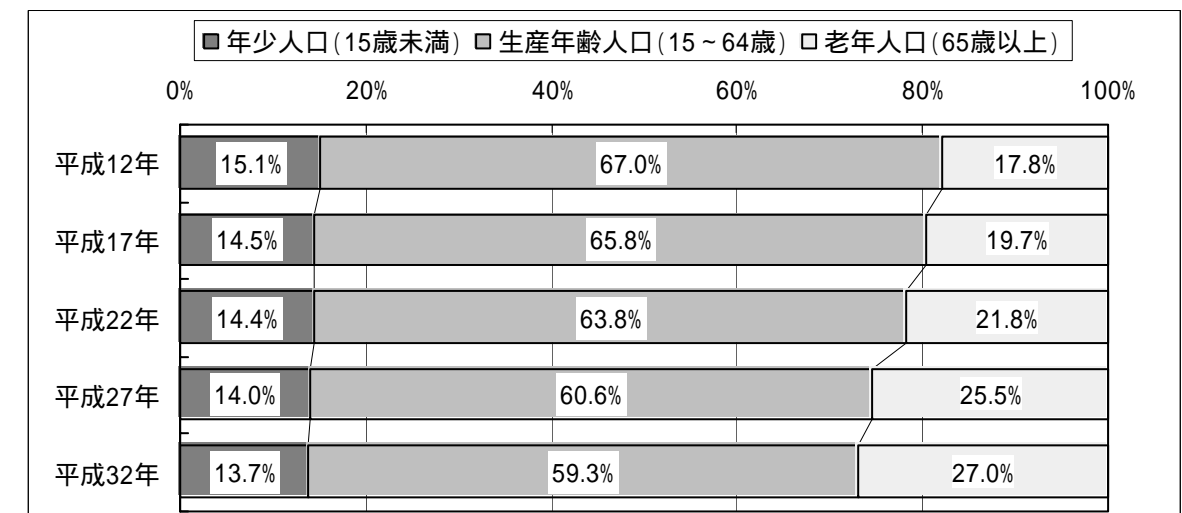

(注)平成12年は国勢調査に基づく実数
(資料)『市町村の将来人口(平成14年3月)』[(財)日本統計協会]

1-3 交流人口

1-3-1 通勤・通学

平成12年の国勢調査における従業地・通学地集計(15歳以上を対象)をみると、高松市と合併関係6町は、通勤・通学により、ひとつの都市圏を形成していることがうかがえます。

各町を常住地とする従業者・通学者のうち、高松市への通勤・通学者の占める比率は、香川町の49.3%を筆頭に、牟礼町で47.1%、国分寺町で44.7%となっており、最も低い塩江町でも24.5%を占めています。また、各町から高松市への通勤・通学者数では、香川町の6,852人を筆頭に、国分寺町の5,733人、牟礼町の4,715人など、合計20,781人にのぼり、これは6町を常住地とする通勤・通学者総数(46,878人)の44.3%を占めています。

一方、高松市から6町への通勤・通学者は、香川町への1,871人を筆頭に、牟礼町、国分寺町、香南町でも1千人を超え、合計6,296人に達し、高松市を常住地とする通勤・通学者数の3.4%を占めています。(図表1-3-1)

図表1-3-1 通勤・通学流入人口(平成12年)

(単位:人、%)

項目 常住地 従業地・通学地	高松市		塩江町		香川町		国分寺町		香南町		庵治町		牟礼町	
	人数	比率	人数	比率	人数	比率	人数	比率	人数	比率	人数	比率	人数	比率
高松市	163,486	89.1	474	24.5	6,852	49.3	5,733	44.7	1,822	39.9	1,185	32.6	4,715	47.1
塩江町	142	0.1	1,115	57.6	147	1.1	13	0.1	30	0.7	*	*	*	*
香川町	1,871	1.0	153	7.9	4,959	35.7	189	1.5	298	6.5	14	0.4	36	0.4
国分寺町	1,303	0.7	11	0.6	145	1.0	3,929	30.6	83	1.8	11	0.3	34	0.3
香南町	1,036	0.6	56	2.9	528	3.8	125	1.0	1,852	40.5	*	*	25	0.2
庵治町	410	0.2	*	*	*	*	*	*	*	*	1,876	51.5	301	3.0
牟礼町	1,534	0.8	*	*	61	0.4	31	0.2	12	0.3	237	6.5	3,529	35.2
その他	13,610	7.4	126	6.5	1,197	8.6	2,808	21.9	473	10.4	317	8.7	1,376	13.7
合計	183,392	100.0	1,935	100.0	13,889	100.0	12,828	100.0	4,570	100.0	3,640	100.0	10,016	100.0

(注1) *は10人未満。*の数値は「その他」に含まれている。(国勢調査報告では、10人未満の数値は、公表されず、「その他市町村」で集計されているため。)

(注2) ■ は自市町内への通勤・通学者数を示す。

(資料) 『国勢調査報告書』(総務省)

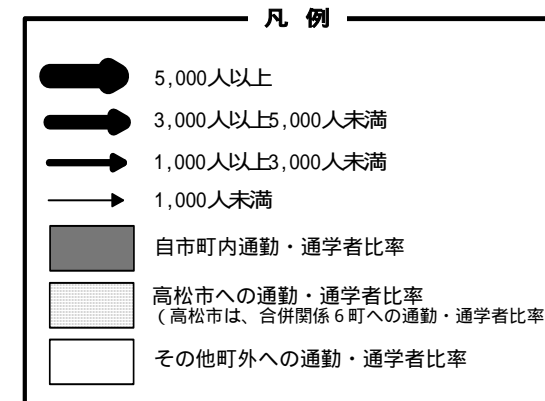
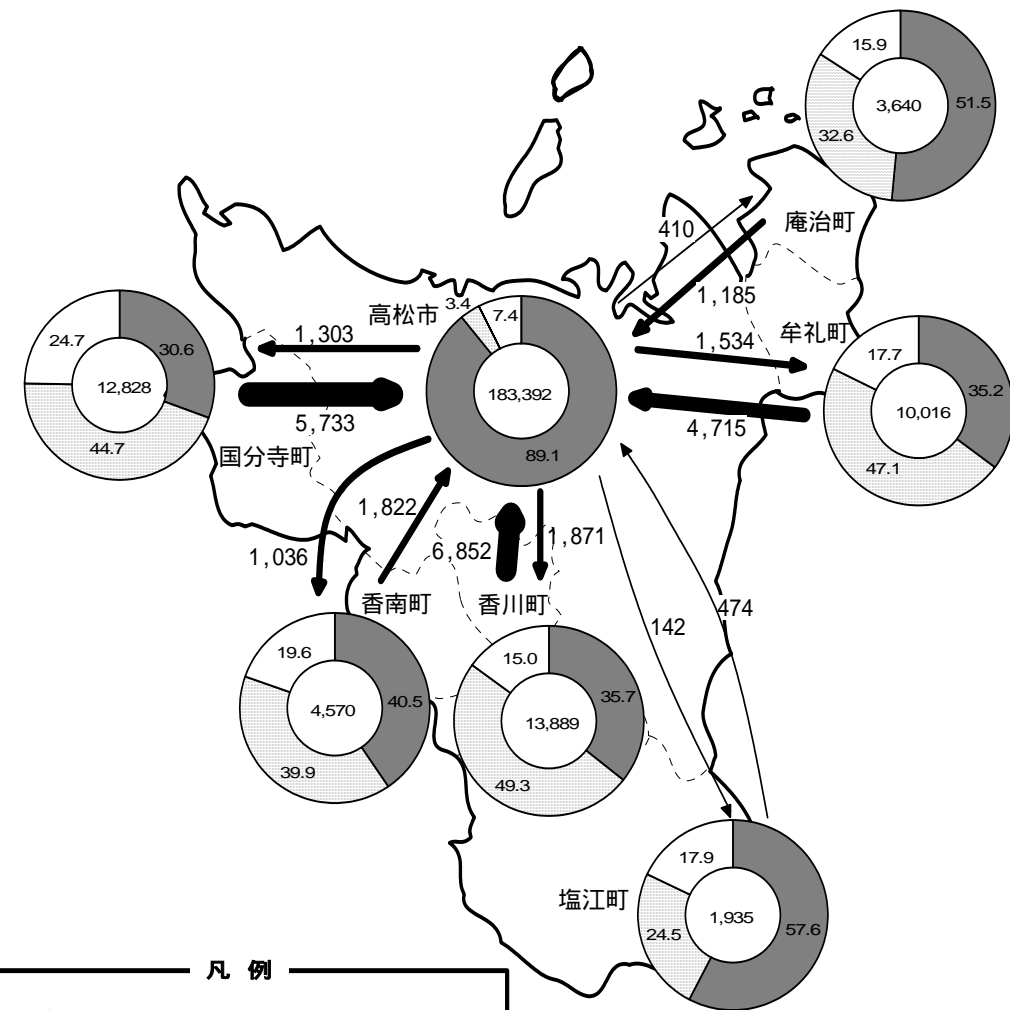

(注) 円グラフは自市町内及び高松市、その他町外への通勤・通学者比率(単位:%)。

円グラフ中央の数値は当該市町に常住する通勤・通学者総数

(資料) 『国勢調査報告書』(総務省)

1-3-2 通院・入院

通院患者の受療地域（平成15年）

通勤・通学と同様に、通院・入院においても、高松市と合併関係6町の結びつきが強いことがうかがえます。

平成15年の『香川県患者調査』をみると、各町の通院患者のうち、通院先が高松市である患者の割合は、庵治町の86.4%を筆頭に、牟礼町（80.0%）、国分寺町（49.5%）、香南町（40.0%）の4町で40%以上となっており、自町内への通院を大きく上回っています。また、6町全体でも、通院患者（1,830人）の48.3%に当たる883人が高松市へ通院しています。（図表1-3-2）

一方、各町の入院患者のうち、入院先が高松市である患者の割合は、牟礼町の78.8%を筆頭に、香南町（57.5%）、国分寺町（52.6%）、香川町（50.0%）の4町で50%以上となっており、自市町内での入院を大きく上回っています。また、6町全体でも、入院患者（869人）の44.2%に当たる384人が高松市で入院しています。（図表1-3-3）

図表1-3-2 通院患者の受療地域

通院患者の受療地域（平成15年） (単位：人、%)

受療地域	高松市		塩江町		香川町		国分寺町		香南町		庵治町		牟礼町	
	人数	比率	人数	比率	人数	比率	人数	比率	人数	比率	人数	比率	人数	比率
高松市	6,832	90.1	26	24.1	208	32.2	256	49.5	60	40.0	89	86.4	244	80.0
塩江町	6	0.1	48	44.4	8	1.2	-	-	-	-	-	-	-	-
香川町	82	1.1	26	24.1	378	58.4	-	-	40	26.7	-	-	-	-
国分寺町	6	0.1	-	-	-	-	114	22.1	-	-	-	-	-	-
香南町	28	0.4	4	3.7	8	1.2	2	0.4	20	13.3	-	-	-	-
庵治町	-	-	-	-	-	-	-	-	-	-	-	-	-	-
牟礼町	51	0.7	-	-	2	0.3	-	-	-	-	2	1.9	20	6.6
その他	584	7.6	4	3.7	43	6.7	145	28.0	30	20.0	12	11.7	41	13.4
合計	7,589	100.0	108	100.0	647	100.0	517	100.0	150	100.0	103	100.0	305	100.0

(注)平成15年6月2日現在。■は自市町内での通院患者数を示す。
 (資料)『香川県患者調査』(香川県)

図表1-3-3 入院患者の受療地域

入院患者の受療地域（平成15年） (単位：人、%)

受療地域	高松市		塩江町		香川町		国分寺町		香南町		庵治町		牟礼町	
	人数	比率	人数	比率	人数	比率	人数	比率	人数	比率	人数	比率	人数	比率
高松市	2,493	86.8	19	25.7	96	50.0	90	52.6	27	57.4	48	19.0	104	78.8
塩江町	6	0.2	47	63.5	8	4.2	-	-	-	-	-	-	-	-
香川町	23	0.8	4	5.4	62	32.3	-	-	10	21.3	-	-	-	-
国分寺町	3	0.1	-	-	-	-	39	22.8	-	-	-	-	-	-
香南町	-	-	-	-	-	-	-	-	-	-	-	-	-	-
庵治町	-	-	-	-	-	-	-	-	-	-	188	74.3	-	-
牟礼町	-	-	-	-	-	-	-	-	-	-	-	-	-	-
その他	347	12.1	4	5.4	26	13.5	42	24.6	10	21.3	17	6.7	28	21.2
合計	2,872	100.0	74	100.0	192	100.0	171	100.0	47	100.0	253	100.0	132	100.0

(注)対象は一般病床入院者のみ。平成15年6月1日現在。■は自市町内での入院患者数を示す。
 (資料)『香川県患者調査』(香川県)

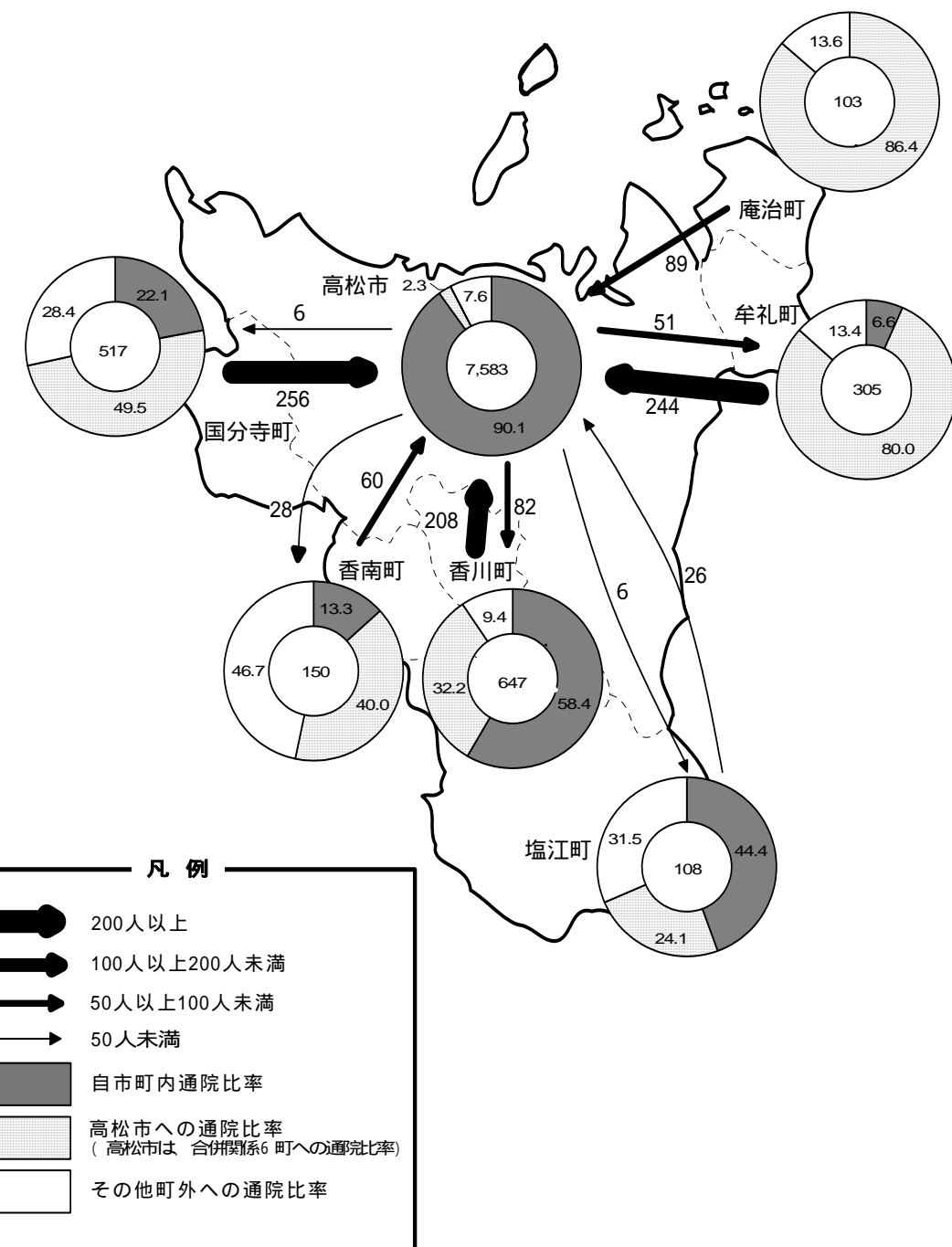

(注)円グラフは自市町内及び高松市、その他町外での通院者比率(単位:%)。
 円グラフ中央の数値は当該市町に常住する通院者数。
 通院患者は平成15年6月2日現在。
 (資料)『香川県患者調査』(香川県)

入院患者の受療地域（平成15年）

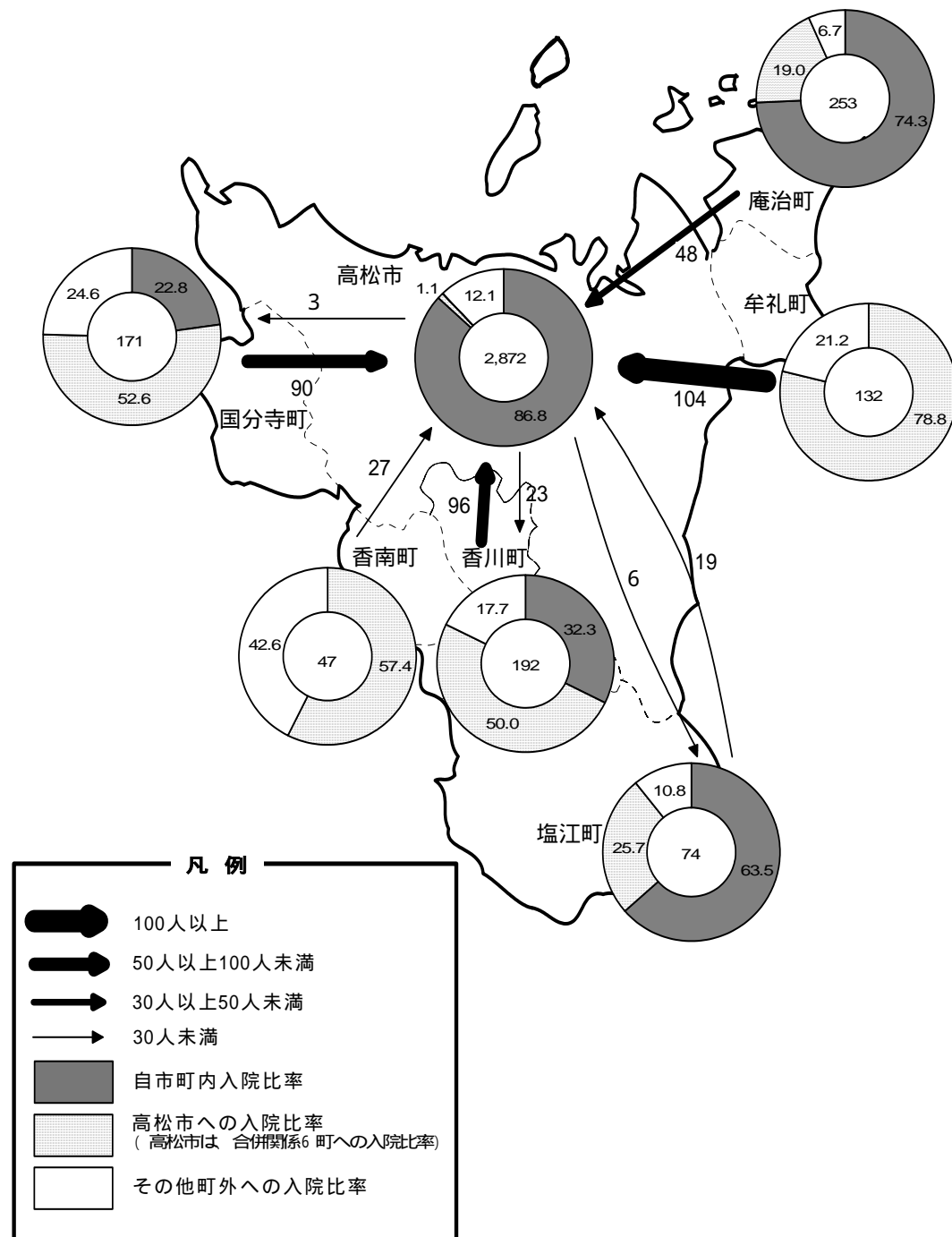

(注) 円グラフは自市町内及び高松市、その他町外での入院者比率(単位:%)。
 円グラフ中央の数値は当該市町に常住する入院者数。
 入院患者は一般病床のみで平成15年6月1日現在。
 (資料) 『香川県患者調査』(香川県)

1-4 広域連携

1-4-1 広域行政

高松市と合併関係6町をはじめ、1市10町で構成する「高松地区広域市町村圏振興事務組合」では、老人ホームやし尿処理施設の設置・管理運営など10の事務についての共同処理を実施し、広域的な行政ニーズに対応しており、高松市は10事務のすべて、合併関係6町は図表1-4-3に掲げる事務処理に参画しています。(図表1-4-1、図表1-4-3)

このほか、合併関係6町では、図表1-4-2に掲げる一部事務組合に参画しています。(図表1-4-2)

図表1-4-1 高松地区広域市町村圏振興事務組合での共同事務処理事務数

市町名	共同事務処理事務数
高松市	10
塩江町	8
香川町	8
国分寺町	7
香南町	9
庵治町	6
牟礼町	6

(資料)『高松地区広域市町村圏振興事務組合規約』

図表1-4-2 合併関係6町が参画する一部事務組合

一部事務組合名	塩江町	香川町	国分寺町	香南町	庵治町	牟礼町
綾南環境衛生組合						
木田香川地区町村税滞納整理組合						
坂出綾歌地区市町村税滞納整理組合						
讃岐地区広域消防組合						
香川南部葬斎場組合						
香川県東部清掃施設組合						
香川市町総合事務組合(注)						
参画組合数	4	5	3	4	4	4

(注)香川市町職員退職手当組合(昭和33年10月設立)、香川市町非常勤職員公務災害補償等組合(昭和43年11月設立)、香川県消防補償等組合(昭和31年10月設立)が統合
(資料)『香川市町行財政要覧』(香川県自治振興課)

図表1-4-3 高松市と合併関係6町が参画する一部事務組合で実施している共同処理事務

組合名	共同処理する事務	関係市町	設立年月
高松地区広域市町村圏振興事務組合	広域市町村圏計画の策定に関する事	高松市、三木町、牟礼町、庵治町、塩江町、香川町、香南町、直島町、綾上町、綾南町、国分寺町(以下「全市町」という。)	昭和48年1月
	広域市町村圏計画実施のための連絡調整に関する事	全市町	
	養護老人ホームおよび特別養護老人ホーム「ひぐらし荘」の設置・管理運営に関する事	全市町	
	介護認定審査会の設置・運営に関する事	全市町	
	広域交流センターの設置・管理運営に関する事	全市町	
	し尿処理施設の設置・管理運営に関する事	全市町(直島町を除く。)	
	南部ごみ処理施設および同施設に併設するごみ関連施設の設置・管理運営に関する事	高松市、塩江町、香南町	
	西部ごみ処理施設および同施設に併設するスポーツ・レクリエーション公園の設置・管理運営に関する事	高松市、綾上町、綾南町、国分寺町	
	桜川ダム建設に関する事	高松市、塩江町、香川町、香南町	
	水道用水供給事業に関する事	高松市、香川町、香南町	
綾南環境衛生組合	一般廃棄物の収集運搬・埋立、綾南斎苑の設置・管理運営、し尿貯留槽の設置・管理運営	綾上町、綾南町、国分寺町、綾歌町	昭和45年10月
木田香川地区町村税滞納整理組合	滞納町村税等の整理 町村税等の納付の啓蒙	三木町、牟礼町、庵治町、塩江町、香川町、香南町、直島町	昭和33年3月
坂出綾歌地区市町村税滞納整理組合	市町村税の整理 納税の普及徹底	坂出市、綾上町、綾南町、国分寺町、宇多津町	昭和33年4月
讃岐地区広域消防組合	消防および救急	三木町、牟礼町、庵治町、塩江町、香川町、香南町	昭和51年11月
香川南部葬斎場組合	火葬場の設置・管理 葬斎事業に関する事務	塩江町、香川町、香南町	平成元年11月
香川県東部清掃施設組合	ごみ処理施設の設置・管理運営に関する事	さぬき市、東かがわ市、三木町、牟礼町、庵治町、香川町	平成5年4月
香川市町総合事務組合(注)	市町職員の退職手当支給、議員その他非常勤職員の公務災害および通勤による災害補償等、非常勤消防団員の災害補償等に関する事務	善通寺市、観音寺市、さぬき市、東かがわ市、県内全町、一部事務組合	平成16年7月

(資料)『高松地区広域市町村圏振興事務組合規約』、『香川市町行財政要覧』(香川県自治振興課)

第2章 まちづくりの基本方針

2-1 新しいまちづくりの理念

塩江町	香川町	国分寺町	香南町	庵治町	牟礼町
<p>高松市と塩江町の合併による新しい都市地域は、香川県の中央部に位置し、瀬戸内海から讃岐山脈までの広範な地域を包含し、南北に流れる香東川の流域を一体的に形成しており、県面積の約15%を占め、県人口の約33%が居住しています。</p>	<p>高松市と香川町の合併による新しい都市地域は、香川県の中央部に位置し、南北に流れる香東川の流域を一体的に形成しており、県面積の約12%を占め、県人口の約35%が居住しています。</p>	<p>高松市と国分寺町の合併による新しい都市地域は、香川県の中央部に位置し、国分寺町と高松市西部を南北に流れる本津川流域を一体的に形成しており、県面積の約12%を占め、県人口の約35%が居住しています。</p>	<p>高松市と香南町の合併による新しい都市地域は、香川県の中央部に位置し、南北に流れる香東川の流域を一体的に形成しており、県面積の約11%を占め、県人口の約33%が居住しています。</p>	<p>高松市と庵治町の合併による新しい都市地域は、香川県の中央部に位置し、瀬戸内海に浮かぶ、大島、女木島、男木島などの島々を有し、県面積の約11%を占め、県人口の約33%が居住しています。</p>	<p>高松市と牟礼町の合併による新しい都市地域は、香川県の中央部に位置し、源平屋島合戦などの歴史の舞台を共有しており、県面積の約11%を占め、県人口の約34%が居住しています。</p>
<p>また、この都市地域は、行政、経済などの中枢管理機能が集積するとともに、香川県内の東西軸、南北軸となる高速道路や国道をはじめ、高松空港、高松港など、総合的な交通ネットワークが整備され、商工業、農林水産業などの多彩な産業が発達する一方で、海から山までの豊かで変化に富んだ自然、特有の歴史、香り高い地域文化、多彩な観光資源などを有しています。</p>	<p>また、この都市地域は、行政、経済などの中枢管理機能が集積するとともに、香川県内の東西軸、南北軸となる高速道路や国道をはじめ、高松空港、高松港など、総合的な交通ネットワークが整備され、商工業、農林水産業などの多彩な産業が発達する一方で、海から山までの豊かで変化に富んだ自然、特有の歴史、香り高い地域文化、多彩な観光資源などを有しています。</p>	<p>また、この都市地域は、行政、経済などの中枢管理機能が集積するとともに、香川県内の東西軸となる高速道路や国道をはじめ、瀬戸大橋に接続するJR、高松空港、高松港など、総合的な交通ネットワークが整備され、商工業、農林水産業などの多彩な産業が発達する一方で、海から山までの豊かで変化に富んだ自然、特有の歴史、香り高い地域文化、多彩な観光資源などを有しています。</p>	<p>また、この都市地域は、行政、経済などの中枢管理機能が集積するとともに、高松空港をはじめ、香川県内の東西軸、南北軸となる高速道路や国道、高松港など、総合的な交通ネットワークが整備され、商工業、農林水産業などの多彩な産業が発達する一方で、海から丘陵までの豊かで変化に富んだ自然、特有の歴史、香り高い地域文化、多彩な観光資源などを有しています。</p>	<p>また、この都市地域は、行政、経済などの中枢管理機能が集積するとともに、香川県内の東西軸、南北軸となる高速道路や国道をはじめ、高松空港、高松港など、総合的な交通ネットワークが整備され、商工業、農林水産業などの多彩な産業が発達する一方で、海から山までの豊かで変化に富んだ自然、固有の歴史と地域文化、多彩な観光レクリエーション・交流資源などを有しています。</p>	<p>また、この都市地域は、行政、経済などの中枢管理機能が集積するとともに、香川県内の東西軸、南北軸となる高速道路や国道をはじめ、高松空港、高松港、鉄道など、総合的な交通ネットワークが整備され、商工業、農林水産業などの多彩な産業が発達する一方で、海から山までの豊かで変化に富んだ自然、特有の歴史、香り高い地域文化、多彩な観光・交流資源などを有しています。</p>
<p>こうした状況のもと、合併による新しい都市においては、これまでの高松市と合併関係6町のまちづくりの歩みを尊重する中で、地理的条件をはじめ、都市機能や産業基盤、多様な地域資源、さらには、高松市と合併関係6町のそれぞれの地域特性などを生かしながら、総合的、一体的なまちづくりを進めていく必要があります。</p> <p>また、合併により、行財政基盤の充実強化を図りながら、一体的、効率的な行政を進め、多様化、高度化する住民ニーズや社会経済環境の変化に適切に対応した住民サービスと住民福祉の一層の向上を図る必要があります。</p> <p>このため、地域全体の魅力や個性をより一層高めの中で、新たな活力を生み出し、豊かで持続的な発展が可能な地域社会、文化的で快適な生活が営める都市の創造を目指すとともに、みずからの判断と責任でまちづくりを実践し得る自立性の高い自治体を目指します。</p>					

2 - 2 各地域のまちづくり

2 - 2 - 1 地域の役割と機能

	塩江町	香川町	国分寺町	香南町	庵治町	牟礼町
地域の役割と機能	<p>自然と共生したやすらぎ機能</p> <p>豊かな森林資源等を有する塩江町の優れた自然環境は、高松市民をはじめ、広汎な人々に対し、グレードの高いレクリエーションや保養の場を提供しており、これら自然と共生できるやすらぎ機能は、塩江町地域の大きな特徴であるとともに、自然とのふれあい志向の高まりの中で、その役割は、ますます重要となってまいります。</p>	<p>高松市南部の要としての拠点機能</p> <p>香川町地域は、住民の日常生活をはじめ、行政・経済・文化とともに、高松市と密接な関わりを持ち合いながら、高松市南部に隣接する立地特性を生かし発展してきました。</p> <p>また、地理的にも地勢的にも、香川県の中心に位置し、人口等も集積していることから、実質的に香川郡内において先導的役割を果たしてきた地域であると言えます。</p> <p>このような香川町の地域特性等を十分に踏まえ、今後とも、その役割を充実させる中で、近隣地域と一体となって活力ある地域づくりを進めていくことが求められています。</p>	<p>新たなコミュニティ文化創造機能</p> <p>国分寺町地域は、香川県の市町の中でも老年人口比率が低く、年齢構成の若い地域です。また、豊かな自然、文化環境を背景として、福祉、教育、文化をはじめ、住民の生活環境の充実を図る施策が進められています。</p> <p>こうした国分寺町地域のもつ充実した生活環境を基礎とし、ボランティア、NPOなど、住民による多彩で、意欲的な活動を育成することにより、うるおいのあるライフスタイル(生活様式)を創造するとともに、都市圏全体に発信・普及させていく先導的な役割を發揮していく地域として、コミュニティ文化を創造していくことが期待されます。</p>	<p>自然を生かした快適生活創造機能</p> <p>“ふるさとの原風景”の保全を目指し、独自の景観づくり、全町公園化を進めてきた香南町地域は、住民間の人的交流と生活支援サービスが展開され、連帯感、相互の信頼の絆の強い住民生活が築かれており、人々を受け入れる上で魅力的なゆとりとうるおいのある文化的な快適生活創造機能を一層充実・発展させていくことが求められています。</p>	<p>瀬戸内海を活用した交流拠点機能</p> <p>庵治町地域は、三方が瀬戸内海に面した半島で、大島をはじめとする島々が点在し、風光明媚な景観を擁するとともに、瀬戸内海の豊かな水産資源に恵まれ、香川県有数の漁業の町として発展してきました。また、最近では映画のロケ地として全国的な知名度を得ています。</p> <p>このような自然や食・特産品など庵治町地域の優れた財産は、地域住民のみならず、近隣市町の住民のやすらぎとうるおい、学習などの場として活用できる可能性をもっており、今後、観光・交流機能の整備と受け入れ態勢の形成により、瀬戸内海を活用した広域的交流拠点としての役割を担うことが期待されています。</p>	<p>高松市東部の発展を牽引する拠点機能</p> <p>牟礼町地域は、高松市と国道、JR、琴電で結ばれ、通勤・通学や医療、買物など日常生活における交通利便性の高い地域であるとともに、高松市中心部から香川県東部、さらには徳島県を経て京阪神地域に至る重要な位置にあります。また、県立保健医療大学や県水産試験場、赤潮研究所など、学術研究機能の集積が見られます。加えて、世界的に質の高い庵治石の産出地として発展してきた石材産業など、特色ある産業が立地しています。</p> <p>こうした特色ある機能の集積に加え、豊かな自然と調和した快適な居住機能が形成されるとともに、様々な住民の自主的な活動も育っています。</p> <p>今後は、牟礼町地域のこうした特性を活用し、高松市東部地域の個性あふれる発展を牽引する拠点としての役割が強く期待されています。</p>
	<p>温泉と自然を生かした交流機能</p> <p>塩江町地域は、瀬戸大橋、明石海峡大橋、四国縦貫・横断自動車道の整備により、明石・徳島・高松・岡山・倉敷を結ぶ本四循環観光ルート上に位置し、水と緑の豊かな自然、環境省の「国民保養温泉地」に指定された塩江温泉郷やホテルと文化の里、道の駅などの観光交流施設、さらには、個性的な食・特産品など、豊かなポテンシャル(潜在的な魅力)を有しており、滞在型の多様な観光・レクリエーション機能を發揮する広域的交流拠点としての役割を担うことが期待されます。</p>	<p>質の高い生活文化の創造と身近な学習・交流機能</p> <p>香川町地域の里山と田園の緑、ため池や香東川水系の水に代表される豊かな自然環境、「ひょうげ祭り」をはじめとする個性豊かな地域文化など、特色ある郷土の文化資産は、住民の暮らしにうるおいを与えることのできる交流資源となっています。</p> <p>また、こうした風土に培われた行政、教育、文化、情報、商業、スポーツなどの都市機能の充実や様々な住民活動は、質の高い生活文化と人材を育ててきました。</p>	<p>暮らしの支援と交流機能</p> <p>国分寺町地域は、都市近郊農業地域として、米、野菜、果樹などの生産供給の役割を果たしてきました。また、丘陵・里山とため池の緑と水の田園景観、盆栽などの地場産業や果樹栽培など個性的な農業などは、地域住民のみならず、近隣市町の住民のうるおい、学習など交流の場として活用できる可能性をもっています。</p> <p>このため、ブランド農産品の開発・育成など農業の高付加価値化を促進し、引き続き農産品の供給など暮らしの支援機能を担うとともに、農業資源や歴</p>	<p>「四国の空の玄関」機能</p> <p>「四国の空の玄関」である高松空港を擁する香南町地域は、人、物、情報の広域的な交流の拠点として、高松地区広域都市圏はもとより、香川県、四国地方に対する貢献を果たしています。今後とも、この「四国の空の玄関」機能を担っていくとともに、その活用方法を具体化し、高松地区広域都市圏の中で次元の高い個性的な役割を發揮していくことが期待されます。</p> <p>特に、空港への利便性を生かした付加価値の高い農業や情報ソフト系などの戦略的な産</p>	<p>地域の活力を育てる文化・芸術機能</p> <p>庵治町地域は、良質な花崗岩「庵治石」の産地で、全国有数の石材加工の生産地域が形成され、その優れた技術が受け継がれ、高い評価を得ています。また、城岬公園や緑道公園やすらぎの道などに多くの石の彫刻が展示されており、身近に芸術に触れることのできる地域でもあります。</p> <p>このような庵治町地域特有の財産を、地域の魅力を高め、活力を育てる上で、積極的に活用していく必要があります。</p>	<p>自然、歴史、芸術・文化を生かした広域交流機能</p> <p>牟礼町地域は、瀬戸内海を背景に田園景観が広がる多彩な自然環境の中、花と緑と石が調和するまちづくりが進められており、公園や緑地・水辺などは、住民のコミュニティの場、やすらぎとうるおいを提供する場として、多様な機能を發揮しています。また、四国霊場85番札所の八栗寺、源平屋島合戦の史跡、イサム・ノグチ庭園美術館、“石のまち”として石材加工技術と石の芸術文化、石の民俗資料館など、地域特有の個性ある交流資源を有しており、これらの多様な交流資源を</p>

	塩江町	香川町	国分寺町	香南町	庵治町	牟礼町
		このような質の高い生活文化を一層発展させ、地域住民はもとより、近隣地域の人々の広範な学習・交流意欲に応えられる「質の高い生活文化の創造と身近な学習・交流機能」は、うるおいのある田園都市型の生活を実現していく上で、香川町地域の潜在力を生かした役割として期待されています。	史文化、田園環境を積極的に活用した体験学習などの交流機能を広く育成し、広域的な住民との交流を活性化していくことが期待されます。	業の育成、空港や豊かな自然環境を生かした居住機能の整備が求められています。		活用し、広域的な交流拠点としての役割を担うことが期待されます。
	暮らしの支援機能	暮らしの支援機能	西の玄関機能	暮らしの支援、交流機能	自然と共生するやすらぎ機能	都市の魅力高め、地域の活力を育てる芸術・文化機能
地域の役割と機能	塩江町は、内場ダムおよび建設中の椋川ダムに代表される水源地域であり、水源かん養地域でもあります。また、生鮮食料品や高付加価値化された農林水産物の供給地域でもあり、さらには、広域組合によるごみ処理施設が整備されるなど、高松市や周辺地域の住民生活にとって重要な役割を担っています。 また、豊かな自然環境と暮らしやすさを組み合わせた、田園都市型のライフスタイルの提供が可能な地域としても期待されるなど、暮らしの支援機能を引き続き担っていくことが要請されています。	豊かな農地が広がる田園地帯を有する香川町地域は、住民生活に欠くことのできない米、野菜、果樹などの生産供給機能や自然環境の保全機能を担ってきました。 今後は、安全で良質な食糧の安定供給と農業の持つ多面的な機能を発揮させつつ、高松空港や高松自動車道などへのアクセスの利便性を活用し、花き、果樹生産など農業の高付加価値化への挑戦を一層促進するとともに、消費者との結びつきを深め、ブランド力を高めながら、食料供給を軸とした暮らしの支援機能を担っていくことが求められています。	国分寺町地域は、瀬戸大橋を経て本州に至るJR、国道を擁し、高松空港にも近いなど、高松都市圏の西の玄関として、発展する可能性を有しています。 こうした国分寺町地域の地理的優位性を活用していくためには、地域の特性を生かした都市の核の育成とネットワークづくりを進めるとともに、住民に身近なコミュニティ文化、生活文化および交流の創造と発信を担う機能を育てていくことが望まれています。	丘陵地や田園に広がる農地を有する香南町地域は、米作を基幹として、野菜・果樹・畜産などの生産供給機能や自然環境の保全機能を担ってきました。今後は、高松空港への利便性を活用し、花き、果樹生産など農業の高付加価値化への挑戦を促進するとともに、安全で良質な食料の安定供給と農業の持つ多面的な機能を発揮させつつ、暮らしの支援機能を担っていくことが求められています。 同時に、香南町地域の田園環境のもつ広域的な役割に着目し、これを生かした学習、体験など多様な交流機能を育てていくことが望まれています。	豊かな海洋資源等を有する庵治町の自然環境は、多くの人々の心にするおいとやすらぎを与えるとともに、海や自然を舞台としたレクリエーションや保養の場を提供しており、これら自然と共生するやすらぎ機能は、庵治町の大きな財産です。さらに、価値観の多様化に伴い、一人ひとりの生活様式が重視される今日、快適な生活空間を提供するやすらぎ機能は、ますます重要なものとなっています。	牟礼町地域は、世界的な彫刻家イサム・ノグチがここで産出される庵治石と石匠の技に魅了されてアトリエを設けた地であり、その技術が受け継がれ、庵治町との共催による「石のさとフェスティバル」は、彫刻家の登壇門として国際的にも権威あるフェスティバルとして定着しています。また、中高一貫教育校である高松北高等学校・中学校や県立保健医療大学が立地するとともに、江戸時代の儒学者柴野栗山の教えが受け継がれ、新たな教育・芸術・文化の創造とまちづくりの礎となっています。 こうした教育・芸術・文化面の潜在力は、新しい都市の魅力や活力を高める上で、積極的に活用していくことが求められています。
地域の位置付け	心と体のリフレッシュの舞台となるオアシスゾーン	うるおいのある田園型生活文化を発信する交流ゾーン	歴史と文化が調和し、コミュニティ文化を創造する生活交流ゾーン	田園環境と空港を生かした快適生活、新産業創造交流ゾーン	豊かな自然と特徴ある地域産業を生かし、創造的生活を育てる海の交流拠点ゾーン	海、花、緑、石が調和した、芸術・文化の香り高い快適な生活交流ゾーン

2 - 2 - 2 各地域のまちづくりの課題と対応の基本方向（考え方）

	塩江町	香川町	国分寺町	香南町	庵治町	牟礼町
まちづくりの課題	過疎や中山間地域の特性、少子・高齢化の急激な進行に対応した身近な行政サービスの実現	香川町地域の特性を踏まえた生活支援、交流など特色ある活力あふれるまちづくり施策・事業の推進	地域の独自性と“ふるさと”意識を育てる地域コミュニティづくりの推進	少子・高齢化の進行に対応した身近な行政サービスの実現	自然、歴史、文化・芸術、石材産業などの地域特性を生かしたまちづくり施策の充実	自然、歴史、芸術・文化、石材産業などの地域特性を生かしたまちづくり施策の充実
	高松市との合併に伴う一体感の醸成	少子・高齢化の進行に対応した身近な行政サービスの実現	少子・高齢化に対応した身近な行政サービスの充実	高松空港を活用した特色ある地域産業の育成と地域活性化方策の充実	少子・高齢化に対応した身近な行政サービスの充実	少子・高齢化に対応した身近な行政サービスの充実
	地域住民の意見を市政に反映させるための効果的な仕組みづくり	高松市との合併に伴う一体感の醸成	高松市との合併に伴う一体感の醸成	地域の独自性の形成と行政と住民の連携による自然、景観の保全	高松市との合併に伴う一体感の醸成	高松市との合併に伴う一体感の醸成
	地域特性に対応した活力あるまちづくり施策の充実	地域住民の意見を市政に反映させるための効果的な仕組みづくり	地域住民の意見を市政に反映させるための効果的な仕組みづくり	高松市との合併に伴う一体感の醸成	地域住民の意見を市政に反映させるための効果的な仕組みづくり	地域住民の意見を市政に反映させるための効果的な仕組みづくり
対応の基本方向	現塩江町役場を地域行政サービスの一拠点とし、塩江町地域の住民にとって身近な行政サービスの提供の場とします。	現香川町役場を地域行政サービスの一拠点とし、香川町地域の住民にとって身近な行政サービスの提供の場とします。	現国分寺町役場を地域行政サービスの一拠点とし、国分寺町地域の住民にとって身近な行政サービスの提供の場とします。	現香南町役場を地域行政サービスの一拠点とし、香南町地域の住民にとって身近な行政サービスの提供の場とします。	現庵治町役場を地域行政サービスの一拠点とし、庵治町地域の住民にとって身近な行政サービスの提供の場とします。	現牟礼町役場を地域行政サービスの一拠点とし、牟礼町地域の住民にとって身近な行政サービスの提供の場とします。
	コミュニティ確立の視点から、将来の地域における自治組織の形成を促進するとともに、地域の特性を踏まえた地域行政サービスと地域活動のフォロー体制を整備することにより、地域の独自性の確保と市域の一体感の醸成を図ります。	コミュニティ確立の視点から、将来の地域における自治組織の形成を促進するとともに、地域の特性を踏まえた地域行政サービスと地域活動のフォロー体制を整備することにより、地域の独自性の確保と市域の一体感の醸成を図ります。	コミュニティ確立の視点から、将来の地域における自治組織の形成を促進するとともに、地域の特性を踏まえた地域行政サービスと地域活動のフォロー体制を整備することにより、地域の独自性の確保と市域の一体感の醸成を図ります。	空港を活用した付加価値の高い地域産業育成など、地域の資源と特性を生かした幅広い地域活性化方策の充実を図ります。	コミュニティ確立の視点から、将来の地域における自治組織の形成を促進するとともに、地域の特性を踏まえた地域行政サービスと地域活動のフォロー体制を整備することにより、地域の独自性の確保と市域の一体感の醸成を図ります。	コミュニティ確立の視点から、将来の地域における自治組織の形成を促進するとともに、地域の特性を踏まえた地域行政サービスと地域活動のフォロー体制を整備することにより、地域の独自性の確保と市域の一体感の醸成を図ります。
	合併特例法を活用し、塩江町地域を代表する議員の確保、住民の意向を市政に直接反映するための組織の設置などにより、地域住民の意向を市政に反映させるシステムの構築を図ります。	合併特例法を活用し、香川町地域を代表する議員の確保、住民の意向を市政に直接反映するための組織の設置などにより、地域住民の意向を市政に反映させるシステムの構築を図ります。	合併特例法を活用し、国分寺町地域を代表する議員の確保、住民の意向を市政に直接反映するための組織の設置などにより、地域住民の意向を市政に反映させるシステムの構築を図ります。	香南町地域の独自性の形成と豊かな自然と特色ある田園景観や地域文化の保全・保存に向けた住民の自主的活動の支援を充実します。	合併特例法を活用し、庵治町地域を代表する議員の確保、住民の意向を市政に直接反映するための組織の設置などにより、地域住民の意向を市政に反映させるシステムの構築を図ります。	合併新法を活用し、牟礼町地域を代表する議員の確保、住民の意向を市政に直接反映するための組織の設置などにより、地域住民の意向を市政に反映させるシステムの構築を図ります。
	道路などの基幹的基盤の重点的な整備をはじめ、温泉、親林レクリエーション等を生かした交流・集客産業の育成、NPO等による事業団体の育成など、地域特性を生かした活力形成に向けての支援を図ります。	住民の健康と福祉の充実、安全・安心な生活環境の実現、交流活性化のための交通・通信等基幹的基盤の整備の3点を、活力と個性あるまちづくりの基礎とし、あわせて、生活、産業等各分野における豊かな人材の発掘と連携を重視し、住民の自主的な活動を育て、住民と行政が協働したまちづくりの実現を図ります。	住民の健康と福祉の充実、地域コミュニティの形成、交流を支える拠点とネットワークの整備の3点をまちづくりの基礎とし、あわせて、豊かな人材の発掘と連携を重視し、住民の自主的な活動を育て、住民参加に基づくまちづくりの実現を図ります。	コミュニティ確立の視点から、将来の地域における自治組織の形成を促進するとともに、地域の特性を踏まえた地域行政サービスと地域活動のフォロー体制を整備することにより、地域の独自性の確保と市域の一体感の醸成を図ります。 合併特例法を活用し、香南町地域を代表する議員の確保、住民の意向を市政に直接反映するための組織の設置などにより、地域住民の意向を市政に反映させるシステムの構築を図ります。	道路・情報通信網など基幹的基盤の重点的な整備を進め、豊かな海の資源を活用した交流産業の育成、住民の自主的な活動の育成など、地域特性を生かした活力形成に向けての支援を図ります。	計画的・総合的な土地利用、都市開発を図るとともに、道路・情報通信網など交流基盤の整備を進め、活力と個性あるまちづくりを推進するほか、豊かな人材の発掘と連携を重視し、住民の自主的な活動を育て、住民参加に基づくまちづくりの実現を図ります。

2 - 3 まちづくりの基本目標および基本方針と施策の方向

	塩江町	香川町	国分寺町	香南町	庵治町	牟礼町
(1) “連帯” のまちづくり						
まちづくりの基本目標	保健・医療・福祉の充実した心身ともに健康に暮らせるまちの実現	保健・医療・福祉の充実した心身ともに健康で安心して暮らせるまちの実現	保健・医療・福祉の充実した心身ともに健康に暮らせるまちの実現	保健・医療・福祉の充実した心身ともに健康に暮らせるまちの実現	保健・医療・福祉の充実した心身ともに健康に暮らせるまちの実現	保健・医療・福祉の充実した心身ともに健康に暮らせるまちの実現
基本方針	少子・高齢化が進行する中、住民同士の連帯に基づいて、保健・医療・福祉の連携を図り、福祉の充実した、心身ともに健康に暮らせるまちの実現を目指します。	少子・高齢化が進行する中、住民同士や住民と行政の連帯に基づいて、保健・医療・福祉の連携を図り、福祉の充実した、心身ともに健康で安心して暮らせるまちの実現を目指します。	少子・高齢化が進行する中、住民同士の連帯に基づいて、保健・医療・福祉の連携を図り、福祉の充実した、心身ともに健康に暮らせるまちの実現を目指します。	少子・高齢化が進行する中、住民同士の連帯に基づいて、保健・医療・福祉の連携を図り、福祉の充実した、心身ともに健康に暮らせるまちの実現を目指します。	少子・高齢化が進行する中、住民同士の連帯に基づいて、保健・医療・福祉の連携を図り、福祉の充実した、心身ともに健康に暮らせるまちの実現を目指します。	少子・高齢化が進行する中、住民同士の連帯に基づいて、保健・医療・福祉の連携を図り、福祉の充実した、心身ともに健康に暮らせるまちの実現をめざします。
施策の方向	<ul style="list-style-type: none"> ・高齢者・障害者にやさしいまちづくり ・保健と医療の充実したまちづくり ・子どもたちを健やかに育てるまちづくり ・基本的人権を尊重するまちづくり 	<ul style="list-style-type: none"> ・高齢者・障害者にやさしいまちづくり ・保健と医療の充実したまちづくり ・子どもたちを健やかに育てるまちづくり ・基本的人権を尊重するまちづくり 	<ul style="list-style-type: none"> ・高齢者・障害者にやさしいまちづくり ・保健と医療の充実したまちづくり ・子どもたちを健やかに育てるまちづくり ・基本的人権を尊重するまちづくり 	<ul style="list-style-type: none"> ・高齢者・障害者にやさしいまちづくり ・保健と医療の充実したまちづくり ・子どもたちを健やかに育てるまちづくり ・基本的人権を尊重するまちづくり 	<ul style="list-style-type: none"> ・高齢者・障害者にやさしいまちづくり ・保健と医療の充実したまちづくり ・子どもたちを健やかに育てるまちづくり ・基本的人権を尊重するまちづくり 	<ul style="list-style-type: none"> ・高齢者・障害者にやさしいまちづくり ・保健と医療の充実したまちづくり ・子どもたちを健やかに育てるまちづくり ・基本的人権を尊重するまちづくり
(2) “循環” のまちづくり						
まちづくりの基本目標	自然を守り、生かした、自然と共生するまちの実現	自然を守り、生かした、自然と共生するまちの実現	自然を守り、生かした、自然と共生するまちの実現	自然を守り、生かした、自然と共生するまちの実現	自然を守り、生かした、自然と共生するまちの実現	自然を守り、生かした、自然と共生するまちの実現
基本方針	塩江町地域のかげがえのない豊かな自然環境を保全するとともに、循環型社会システムの構築などにより、貴重な自然資源を守り、活用し、自然と共生するまちの実現を目指します。	田園風景に代表される水と緑豊かな香川町地域のかげがえのない自然環境を保全するとともに、豊かな暮らしを実現するため、循環型社会システムの構築などにより、貴重な自然資源を守り、活用し、自然と共生するまちの実現を目指します。	田園風景に代表される国分寺町地域の水と緑あふれる自然環境を保全するとともに、豊かな暮らしを実現するため、循環型社会システムの構築などにより、貴重な自然環境を守り、活用し、自然と共生するまちの実現を目指します。	香南町地域の豊かな自然や田園風景を保全するとともに、循環型社会システムの構築などにより、貴重な自然資源を守り、活用し、自然と共生するまちの実現を目指します。	庵治町地域の豊かな自然環境や風光明媚な瀬戸内海の景観を保全するとともに、循環型社会システムの構築などにより、貴重な自然資源を守り、活用し、自然と共生するまちの実現を目指します。	牟礼町地域の豊かな自然、花や緑と歴史が調和した景観を保全するとともに、循環型社会システムの構築などにより、貴重な自然と里山風景を守り、活用し、自然と共生するまちの実現をめざします。
施策の方向	<ul style="list-style-type: none"> ・自然環境の保全と共生に基づくまちづくり ・水資源を大切にするまちづくり ・リサイクル型社会を構築するまちづくり ・自然景観と親しむ快適なまちづくり 	<ul style="list-style-type: none"> ・自然環境の保全と共生に基づくまちづくり ・水資源を大切にするまちづくり ・環境にやさしい社会を構築するまちづくり ・自然環境とふれあう快適なまちづくり 	<ul style="list-style-type: none"> ・自然環境の保全と共生に基づくまちづくり ・水資源を大切にするまちづくり ・環境にやさしい社会を構築するまちづくり ・自然環境とふれあう快適なまちづくり 	<ul style="list-style-type: none"> ・自然環境の保全と共生に基づくまちづくり ・水資源を大切にするまちづくり ・リサイクル型社会を構築するまちづくり ・自然景観と親しむ快適なまちづくり 	<ul style="list-style-type: none"> ・自然環境の保全と共生に基づくまちづくり ・水資源を大切にするまちづくり ・リサイクル型社会を構築するまちづくり ・自然景観と親しむ快適なまちづくり 	<ul style="list-style-type: none"> ・自然環境の保全と共生に基づくまちづくり ・水資源を大切にするまちづくり ・循環型社会を構築するまちづくり ・自然景観と親しむ快適なまちづくり
(3) “連携” のまちづくり						
まちづくりの基本目標	安全・安心な生活環境のもと、うるおい、ゆとり、文化、生活の豊かさを創造するまちの実現	安全・安心な生活環境のもと、香り高い文化とうるおい、ゆとりに満ちた豊かな生活を創造するまちの実現	安全・安心な生活環境のもと、香り高い文化とうるおい、ゆとりに満ちた豊かな生活を創造するまちの実現	安全・安心な生活環境のもと、うるおい、ゆとり、文化、生活の豊かさを創造するまちの実現	安全・安心な生活環境のもと、うるおい、ゆとり、文化、生活の豊かさを創造するまちの実現	安全・安心な生活環境のもと、うるおい、ゆとり、文化、生活の豊かさを創造するまちの実現
基本方針	価値観が多様化し、生活様式が変化する中で、住民と行政の連携による創意工夫に基づいて、住みやすい安全・安心な生活環境を築き、うるおい、ゆとり、文化、生活の豊かさを創造するまちの実現を目指します。	価値観が多様化し、生活様式が変化する中で、住民と行政の連携による創意工夫に基づいて、住みやすい安全・安心な生活環境を築き、香り高い文化とうるおい、ゆとりに満ちた豊かな生活を創造するまちの実現を目指します。	急速なベッドタウン化を背景に、価値観が多様化し、生活様式が変化する中で、住民と行政の連携による創意工夫に基づいて、住みやすい安全・安心な生活環境を築き、香り高い文化とうるおい、ゆとりに満ちた豊かな生活を創造するまちの実現を目指します。	価値観が多様化し、生活様式が変化する中で、住民と行政の連携による創意工夫に基づいて、住みやすい安全・安心な生活環境を築き、うるおい、ゆとり、文化、生活の豊かさを創造するまちの実現を目指します。	価値観が多様化し、生活様式が変化する中で、住民と行政の連携による創意工夫に基づいて、住みやすい安全・安心な生活環境を築き、うるおい、ゆとり、文化、生活の豊かさを創造するまちの実現を目指します。	価値観が多様化し、生活様式が変化する中で、住民と行政の連携による創意工夫に基づいて、住みやすい安全で安心な生活環境を築き、うるおい、ゆとり、文化、生活の豊かさを創造するまちの実現をめざします。
施策の方向	<ul style="list-style-type: none"> ・安全で安心して生活できるまちづくり ・人材を育み、人々がいきいきと元気に暮らせるまちづくり ・生活の豊かさを実感できるまちづくり ・歴史と芸術・文化を生かしたまちづくり 	<ul style="list-style-type: none"> ・安全で安心して生活できるまちづくり ・人材を育み、人々がいきいきと元気に暮らせるまちづくり ・生活の豊かさを実感できるまちづくり ・歴史と伝統文化を生かしたまちづくり 	<ul style="list-style-type: none"> ・安全で安心して生活できるまちづくり ・人材を育み、人々がいきいきと元気に暮らせるまちづくり ・生活の豊かさを実感できるまちづくり ・歴史と伝統文化を生かしたまちづくり 	<ul style="list-style-type: none"> ・安全で安心して生活できるまちづくり ・人材を育み、人々がいきいきと元気に暮らせるまちづくり ・生活の豊かさを実感できるまちづくり ・歴史と伝統文化を生かしたまちづくり 	<ul style="list-style-type: none"> ・安全で安心して生活できるまちづくり ・人材を育み、人々がいきいきと元気に暮らせるまちづくり ・生活の豊かさを実感できるまちづくり ・歴史と伝統文化を生かしたまちづくり 	<ul style="list-style-type: none"> ・安全で安心して生活できるまちづくり ・人材を育み、人々がいきいきと元気に暮らせるまちづくり ・生活の豊かさを実感できるまちづくり ・歴史と伝統文化を生かしたまちづくり

	塩江町	香川町	国分寺町	香南町	庵治町	牟礼町
(4) “交流” のまちづくり						
まちづくりの基本目標	豊かな交流資源を生かした活気のあるまちの実現	位置的特性や空港など豊かな潜在力を生かした活気あふれるまちの実現	豊かな潜在力を生かした高松の西の玄関にふさわしい活気あふれるまちの実現	“四国の空の玄関”としての特性を生かした活気のあるまちの実現	豊かな交流資源を生かした活気あふれるまちの実現	豊かな交流・産業資源を生かした活力のあるまちの実現
基本方針	塩江町地域の自然や温泉をはじめとする豊かな交流資源を生かし、商工業・観光の振興、これらと連携した農林水産業の振興を図るとともに、交流のためのネットワーク（ハード・ソフト）の充実を図り、地域の活力と住民の元気を育てるまちの実現を目指します。	四国の中枢管理都市である高松市の南部、香川県のほぼ中央に位置するとともに、高松空港や四国横断自動車道への利便性が高いなど、香川町地域が有する豊かな潜在力を生かし、既存産業の振興と新たな産業の育成支援を図るほか、交流の活性化を支えるネットワークの充実を図り、活気あふれるまちの実現を目指します。	高松市の西部に位置し、盆栽などの地場産業、郊外型店舗が集積するなど、国分寺町地域の有する豊かな潜在力を生かし、既存の産業の一層の活性化を図るほか、交流型産業をはじめとした新たな産業の育成を支援するとともに、交流ネットワークの充実を図り、高松の西の玄関にふさわしい、活力に富み、活気あふれるまちの実現を目指します。	「四国の空の玄関」である高松空港を擁し、企業立地が進み、香川県園芸総合センター等の農業研究施設などを有する香南町地域の潜在力を活用し、農業をはじめ、商工業など既存の産業の一層の活性化を図るとともに、空港を生かした交流のためのネットワークの充実を図り、地域の活力と住民の元気を育てるまちの実現を目指します。	自然、史跡、石の芸術文化など、豊かな交流資源を生かし、石材などの地場産業をはじめとする商工業の活性化、水産業・農業の持続的な振興を図るとともに、交流のためのネットワーク（ハード・ソフト）の充実を図り、地域の活力と住民の元気を育てるまちの実現を目指します。	自然、史跡、石の芸術文化など、豊かな交流資源を生かし、石材などの地場産業をはじめとする商工業の活性化、農業・水産業の持続的な振興を図るとともに、交流のためのネットワーク（ハード・ソフト）の充実を図り、地域の活力と住民の元気を育てるまちの実現を目指します。
施策の方向	<ul style="list-style-type: none"> 魅力ある観光・交流を育てるまちづくり 時代の変化に応える産業を育てるまちづくり 広域的な交流を育てるまちづくり 利便性の高い交流基盤に支えられたまちづくり 	<ul style="list-style-type: none"> 時代の変化に応える産業を育てるまちづくり 魅力ある観光・交流を育てるまちづくり 広域的な交流を育てるまちづくり 利便性の高い交流基盤に支えられたまちづくり 	<ul style="list-style-type: none"> 時代の変化に応える産業を育てるまちづくり 魅力ある観光・交流を育てるまちづくり 広域的な交流を育てるまちづくり 利便性の高い交流基盤に支えられたまちづくり 	<ul style="list-style-type: none"> 時代の変化に応える産業を育てるまちづくり 魅力ある観光を育てるまちづくり 広域的な交流を育てるまちづくり 利便性の高い交流基盤に支えられたまちづくり 	<ul style="list-style-type: none"> 魅力ある観光・交流を育てるまちづくり 時代の変化に応える産業を育てるまちづくり 広域的な交流を育てるまちづくり 利便性の高い交流基盤に支えられたまちづくり 	<ul style="list-style-type: none"> 魅力ある観光・交流を育てるまちづくり 時代の変化に応える産業を育てるまちづくり 広域的な交流を育てるまちづくり 利便性の高い交流基盤に支えられたまちづくり
(5) “参加” のまちづくり						
まちづくりの基本目標	住民一人ひとりが参画するまちの実現	住民一人ひとりが参画するまちの実現	住民一人ひとりが参画するまちの実現	住民一人ひとりが参画するまちの実現	住民一人ひとりが参画するまちの実現	住民一人ひとりが参画するまちの実現
基本方針	地方分権の要となる「地域自治」の実現に向け、行財政運営基盤の充実強化を進めるとともに、多様な住民の声を施策に反映する仕組みづくり、住民自治力の育成支援、情報公開・情報提供の拡充を図りながら、地域づくり、環境保全、文化、スポーツ、観光、交流など、あらゆる面での住民活動を活発化させることにより、次世代に誇れる、住民一人ひとりが参画するまちの実現を目指します。	地方分権の要となる「地域自治」の実現に向け、行財政運営基盤の充実強化を進めるとともに、多様な住民の声を施策に反映する仕組みづくり、住民自治力の育成支援、情報公開・情報提供の拡充を図りながら、地域づくり、環境保全、文化、スポーツなど、あらゆる面での住民活動を活発化させることにより、次世代に誇れる、住民一人ひとりが参画するまちの実現を目指します。	地方分権の要となる「地域自治」の実現に向け、行財政運営基盤の充実強化を進めるとともに、多様な住民の声を施策に反映する仕組みづくり、住民自治力の育成支援、情報公開・情報提供の拡充を図りながら、地域づくり、環境保全、文化、スポーツ、観光、交流など、あらゆる面での住民活動を活発化させることにより、次世代に誇れる、住民一人ひとりが参画するまちの実現を目指します。	地方分権の要となる「地域自治」の実現に向け、行財政運営基盤の充実強化を進めるとともに、多様な住民の声を施策に反映する仕組みづくり、住民自治力の育成支援、情報公開・情報提供の拡充を図りながら、地域づくり、環境保全、文化、スポーツ、観光、交流など、あらゆる面での住民活動を活発化させることにより、次世代に誇れる、住民一人ひとりが参画するまちの実現を目指します。	地方分権の要となる「地域自治」の実現に向け、行財政運営基盤の充実強化を進めるとともに、多様な住民の声を施策に反映する仕組みづくり、住民自治力の育成支援、情報公開・情報提供の拡充を図りながら、地域づくり、環境保全、文化、スポーツ、観光、交流など、あらゆる面での住民活動を活発化させることにより、次世代に誇れる、住民一人ひとりが参画するまちの実現を目指します。	地方分権の要となる「地域自治」の実現に向け、行財政運営基盤の充実強化を進めるとともに、多様な住民の声を施策に反映する仕組みづくり、住民自治力の育成支援、情報公開・情報提供の拡充を図りながら、地域づくり、環境保全、文化、スポーツ、観光、交流など、あらゆる面での住民活動を活発化させることにより、次世代に誇れる、住民一人ひとりが参画するまちの実現を目指します。
施策の方向	<ul style="list-style-type: none"> 行財政運営基盤の充実強化を目指すまちづくり 心ふれあうコミュニティ形成を基礎としたまちづくり 住民と行政のパートナーシップに基づくまちづくり 	<ul style="list-style-type: none"> 行財政運営基盤の充実強化を目指すまちづくり 心ふれあうコミュニティ形成を基礎としたまちづくり 住民と行政のパートナーシップに基づくまちづくり 	<ul style="list-style-type: none"> 行財政運営基盤の充実強化を目指すまちづくり 心ふれあうコミュニティ形成を基礎としたまちづくり 住民と行政のパートナーシップに基づくまちづくり 	<ul style="list-style-type: none"> 行財政運営基盤の充実強化を目指すまちづくり 心ふれあうコミュニティ形成を基礎としたまちづくり 住民と行政のパートナーシップに基づくまちづくり 	<ul style="list-style-type: none"> 行財政運営基盤の充実強化を目指すまちづくり 心ふれあうコミュニティ形成を基礎としたまちづくり 住民と行政のパートナーシップに基づくまちづくり 	<ul style="list-style-type: none"> 行財政運営基盤の充実強化をめざすまちづくり 心ふれあうコミュニティ形成を基礎としたまちづくり 住民と行政のパートナーシップに基づくまちづくり

2 - 4 市の将来構想

合併後の高松市全体としての望ましい都市づくりの方向性を示し、今後の市政推進の指針とします。

2 - 4 - 1 将来構想の考え方

高松市は、政令指定都市に準じた事務権限を有する「中核市」であり、これまで、県都としてはもとより、四国における行政、経済などの中枢管理都市としての役割を果たしてきましたが、瀬戸大橋の架橋をはじめとする高速交通網の整備による交通環境の大転換や、情報化・技術革新の進展、経済等のグローバル化に伴う地域間競争の激化などの中で、高松市の優位性の低下が懸念されています。

このようなことから、高松市はもとより、圏域全体、さらには香川県全体の発展のためには、長年にわたって培ってきた四国の中枢管理機能や拠点性を今後とも堅持し、さらに拡充していくことが重要な政策課題であると考えられます。

このような状況の中で、高松市と近隣町とは、日常生活をはじめとして、様々な都市機能や都市サービスを相互に補完・協力・連携し合うなど、経済的にも、社会的にも、高松市を中心都市として、密接な関わりと影響を持ち合う一体的な都市圏域を形成しており、従来の自治体の枠組みを越え、一体的なまちづくりを進めていくことが求められています。

また、地方分権の時代において、自立できる自治体への脱皮を目指すため、そして、厳しい財政状況の中で、行政サービスの水準を将来にわたって維持、向上させていくためには、それを支える一定規模以上の、財政力によって裏打ちされた、主体的な地域づくりのできる行政能力・行政体制の確保が不可欠です。

これらを踏まえ、将来の都市づくりを展望するとき、都市の活力の要素である人口規模や都市地域の拡大を図り、行政コストの削減と行財政基盤の充実強化、市民サービスの維持・向上や、各地域の資源等を生かした地域の活性化にもつながら「市町合併」を推進することにより、香川県および四国におけるリーディング・シティとしての役割と責任を着実に果たせる都市づくりを進めていく必要があります。

このようなことから、将来のあるべき姿として、それぞれの特性を有する地域が一つの自治体としてまとまり、その持てる資源や人材を最大限に生かし、個性と魅力あるまちづくりを進めることにより、圏域全体の将来展望のもと、地域の一体化と融合による活力あるまちづくりを推進することとします。

また、国において検討が進められている道州制における州都機能の確保をも視野に入れながら、地方分権時代において、環瀬戸内海圏における中枢・中核都市として飛躍発展できるよう、それにふさわしい規模と実力を備えた都市づくりを目指します。

2 - 4 - 2 将来構想を展望した都市づくりの方向

市町合併を通じた将来の都市づくりにおいては、合併自治体相互の信頼関係と協調連携のもと、まちづくりの主人公である住民の理解と協力、合意形成が特に重要であることはもちろんですが、地域を取り巻く情勢などを総合的に勘案するとき、おおむね次の6つを柱とした都市づくりを進める必要があります。

道州制における州都機能の確保を視野に入れた中枢性、拠点性を発揮できる都市づくり

これまで蓄積された四国を代表する高次都市機能や、市域拡大に伴う社会資本の面的広がりなどの都市資源の活用を図りながら、拠点性の高い地域の活性化をはじめ、居住環境の改善、生活基盤の充実などに取り組み、新しい時代に適合した都市づくりを進めていく必要があります。

このため、市域内外を結ぶ公共交通の活性化など、総合的な視点に立った都市交通網の整備や、情報通信基盤の整備を図りながら、様々な都市資源を有機的に関連づけ、付加価値を高めるソフト事業を戦略的に展開する中で、にぎわいとおいのある都市空間の創造や、質的に豊かな都市生活を支える利便性の高い都市サービスの向上を図ります。

また、各地域の特性に根ざした都市として、新たな活力と魅力を創出し、効果的、効率的な都市政策や都市経営に取り組みむことにより、道州制における州都機能の確保を視野に入れた中枢性、拠点性を発揮できる都市としての着実な発展を図り、豊かな地域社会の実現や、市民のより豊かな生活の確保を目指します。

市民が住みやすく、いつまでも住み続けたいと思える都市づくり

都市は、市民が安心して快適な生活ができることが必要です。

このため、少子・高齢社会の到来に伴う保健、医療、福祉の充実や、自然・都市災害への対応など、安全で安心して生活できる環境づくりをはじめ、自然環境の保全と資源の循環的な利用を基調とした、環境にやさしい循環型地域社会づくりや、うるおいとゆとりのある生活環境の整備、さらには、自由時間の増大、文化志向の高まりなどに対応した教養文化、スポーツ・レクリエーションなど、生涯学習の充実や文化活動の促進を図ります。

また、様々な生活分野において、それぞれの地域の有する施設や人材などのネットワーク化や連携、住民同士の連帯感の醸成を図る中で、市民福祉や市民生活に関する施策や取り組みを総合的、効果的に展開することにより、市民が住みやすく、いつまでも住み続けたいと思える都市づくりを推進します。

地域の特性、特色を生かし、地域バランスに配慮した都市づくり

生活圏域が一体化する中で、職、住、遊、学などの機能を、それぞれの地域が、その特性に応じて分担し、連携することにより、地域全体の魅力を最大限に発揮できるような都市づくりが必要です。

このため、豊かで多彩な自然資源や都市資源、産業資源、歴史文化資源など、それぞれの地域の有する個性、特色を生かした地域づくりを進めるとともに、都市集積度の高い地域と、中山間地域や島嶼部との間で、行政サービスの格差が生じないよう、適切な対応に努めます。

また、施設整備や行政機能などの面において、市民の利便性等を考慮する中で、都心部への一極集中とならないよう、地域バランスに配慮するとともに、人口の減少している地域における定住促進を図ります。

多様で幅広い交流を展開する都市づくり

瀬戸内海から讃岐山脈まで、変化に富む魅力的な自然環境は、海洋性のレクリエーションから田園、森林を生かした交流・体験型レクリエーションまで、多彩な観光レクリエーション、交流の舞台を提供しています。

また、栗林公園、屋島、玉藻城などの歴史文化観光資源から、温泉などに代表される健康的な保養・レクリ

ーション資源、また、石彫芸術をはじめとする芸術・文化資源、交流拠点としての道の駅ネットワークなど、多様な観光・交流資源が集積しています。

一方、サンポート高松をはじめとして、交通結節点やその周辺、主要幹線道路沿線などにおいて、商業・サービス業を中心に、にぎわいを創出する都市空間がつくられており、これらの資源集積は、市民に対して多様で魅力ある環境を提供するとともに、広く市域外からの集客を促す大きな要因となっています。

このように、多くの人々が訪れ、交流が増すことは、産業の振興や都市の活性化をもたらす、都市のイメージアップにもつながります。

このため、交流人口の一層の拡大に向けて、円滑な交流を促す道路や海上を含む公共交通などの基盤整備、広域的な観光レクリエーション機能、情報発信などのソフト戦略の積極的な展開などにより、多様で幅広い交流を支える都市づくりを進めます。

新しい時代をリードし、地域発展を支える産業を育てる都市づくり

工業団地や流通センターなどの生産・流通業務拠点を始め、香川インテリジェントパークなどにおける研究開発機能、都心部を核とした商業・業務機能など、産業活力を育てる基盤や機能の集積が進むとともに、特色ある地場産業や、生産・流通分野以外における多様な第一次産業の高次な活用が期待されています。

このため、都市活力の源泉である産業の活性化と雇用の拡充に向けて、これらの基盤・機能・資源を背景として、産業構造の変化や情報化・高速化の時代に対応できる産業活動の促進、経営基盤の強化を図るとともに、研究開発型産業、頭脳集約型産業やソフト産業など、時代をリードする新しい産業の育成や企業の誘致・立地の促進に努めます。

また、自然や歴史文化、温泉などの豊かな観光・交流資源を生かした集客・交流産業の育成を重視するとともに、第一次産業と観光との融合などによる付加価値の高い産業の創出を促進するほか、生活、福祉サービスなど、コミュニティビジネスの育成を図ります。

地域みずからが主体的に取り組む自立した都市づくり

21世紀の都市づくりにおいては、行政だけでなく、住民、事業所などの多様な主体の参画による取り組みが強く求められています。

このため、情報公開と情報発信を積極的に推進する中で、女性をはじめ様々な分野の市民の参画を保障するシステムの構築など、市民と行政のパートナーシップによるまちづくりを進めます。

また、新しい時代に的確に対応できるよう、古い仕組みを改革し、将来に向けたシステムへと再生を図る中で、中核市としての機能を最大限に生かしなが、地域みずからが、自己決定と自己責任の考え方により主体的に都市づくりに取り組むことのできる、自立した自治体を目指します。

2-4-3 将来都市構想における望ましい都市像

前項における都市づくりの方向を踏まえた将来構想として、次のような都市像を地域共通の目標として掲げます。

21世紀の四国の州都を展望した
風格ある環瀬戸内海圏の中核・中核拠点都市 / グレーター高松の創造

海・街・山と 人が融け合う 元気なまち・高松

これは、四国の州都にふさわしい風格のある都市づくりを展望した、環瀬戸内海圏の中核・中核拠点都市としてのグレーター高松⁽²⁾の創造を目指すものです。

そして、瀬戸内海に面して立地し、瀬戸内海の恩恵を受けて発展してきた高松市の都市機能の集積をベースに、市街地中心部をはじめ、各地域の街(まち)集落機能と、自然環境豊かな農村地帯、そして讃岐山脈に抱かれた中山間地域、島嶼部までの多様で特色ある地域が、融合し、一体となったまちづくりを進め、そこに生活する住民同士が、地域の共同目標を共有し、共通認識を持つことによって、地域の総合力を発揮する中で、元気のある都市(まち)を創り上げることを目標とするものです。

2-4-4 エリア別の機能整備の方向

住民の日常生活における安全・安心、市域の一体感、地域の均衡ある発展ということが、地域共通のテーマであることは言うまでもありませんが、都市づくりの将来構想を実現していく上で、地域特性などの諸条件を踏まえ、市域を大きく区分し、それぞれのエリアの個性等を生かした重点的な機能集積の促進を図ることも、特色あるまちづくりを進める上から必要です。

また、このようなエリアにおいて、拠点ゾーンの整備を進めながら、エリアごとの活性化を図るとともに、エリア間の有機的な連携等により、それぞれの有するポテンシャルを相乗的に高める中で、市域全体の活力向上を目指すこととし、その基本的な考え方を一つの方向として示します。

臨海部・島嶼部エリア(海洋性交流創造エリア)

臨海部および島嶼部において、サンポート高松のウォーターフロントにおける親水・交流機能と連携しつつ、世界に誇れる瀬戸内海の地域資源を活用した海洋性レクリエーション機能、交流機能を軸としたゾーン形成を図るとともに、観光・文化資源を生かした海洋性の文化・芸術交流の拠点の整備を図ります。

また、豊富な水産資源を活用した高付加価値型水産業などの産業の振興を図ります。

都市中心エリア(業務・都市型産業創造エリア)

サンポート高松を中心とした国際化、情報化に対応した新しい都市拠点機能の核づくりやシンボルゾーンの形成、海陸交通のターミナル機能の充実、既存市街地の再整備などを通じて、商業・業務機能の拡充やにぎわい空間の創出、良好な市街地環境の整備などにより、高次都市機能の集積した中核拠点地域の形成を図ります。

(2) グレーター高松とは、広域的な都市圏を包括した表現として使っています。(例: グレーターロンドン、グレーターロサンゼルスなど)

また、香川インテリジェントパークを核とした新しい時代を拓く都市型産業や、特色ある文化の創造に向けた、技術・情報・文化の複合拠点の形成を図ります。

都市近郊エリア（田園型産業・生活創造エリア）

都市近郊の特性を生かし、豊かな田園環境と調和した快適な居住環境や文化交流機能を軸とした、生活文化交流ゾーンの形成を図ります。

また、都市拠点地域と連携した商業・サービス機能の活性化を図るとともに、高松空港を活用した高付加価値型農業などの産業の振興を図ります。

さらに、都市中心エリアなどとのネットワークに支えられた、文化・スポーツなど、多様な生涯学習の場として、市民の憩いとうるおい空間の充実を図ります。

丘陵・林間エリア（親林・親水型保養・交流創造エリア）

温泉を核に、森林、清流などの水と緑の自然環境を生かした観光・レクリエーション機能の集積を進め、親林・親水型保養・交流環境づくりを進める中で、圏域内外から広域的に誘客できる質の高い広域保養交流ゾーンの形成を図ります。

また、都市中心エリアなどとのネットワークに支えられた、文化・スポーツなど、多様な生涯学習の場として、市民の憩いとうるおい空間の充実を図ります。

エリア別の機能整備（まちづくり）のイメージ図

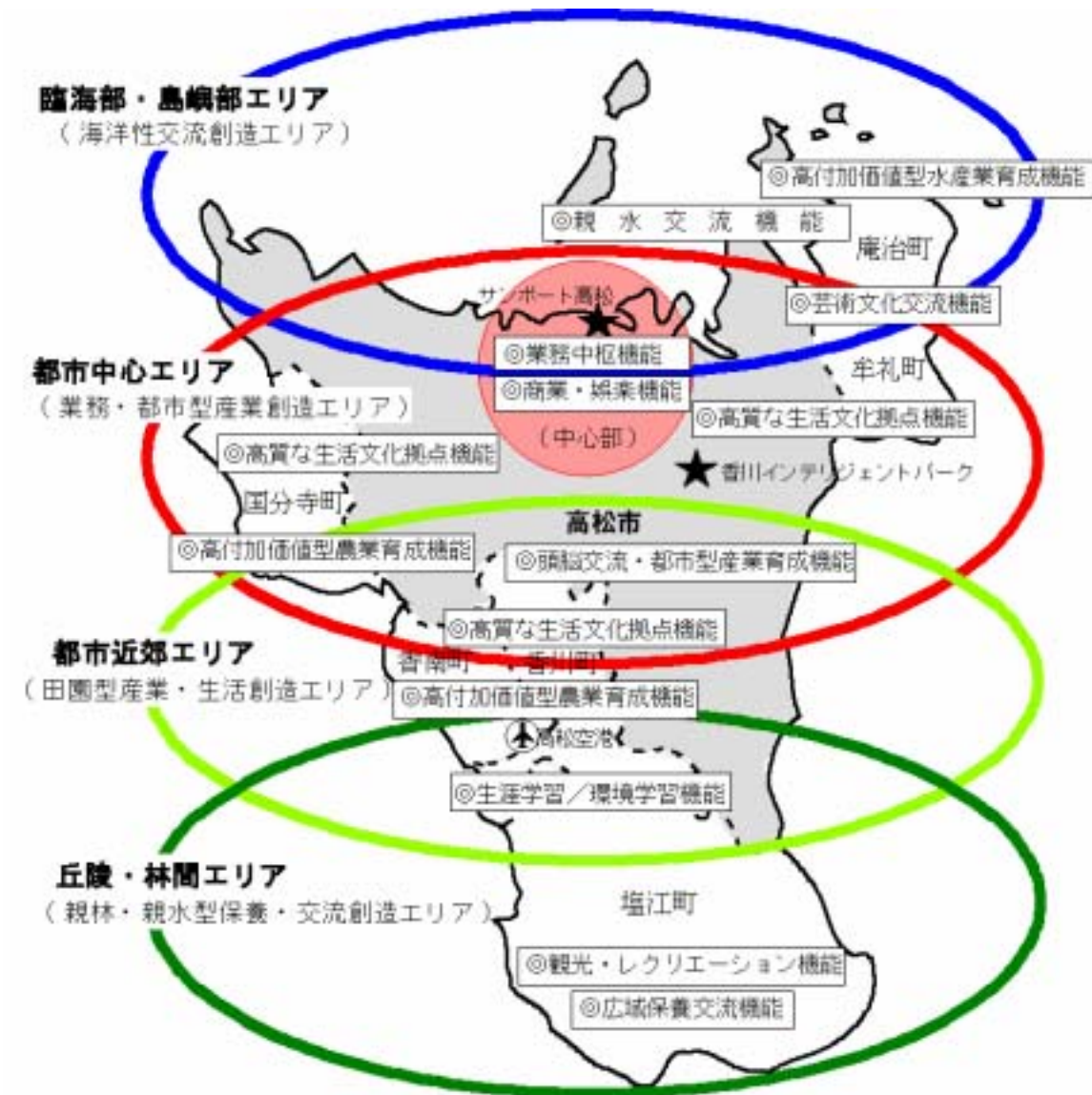

(注) は特に重点的な育成が図られるべき機能

第3章 施策・事業

3-1 “連帯”のまちづくり

	塩江町	香川町	国分寺町	香南町	庵治町	牟礼町
まちづくりの基本目標	保健・医療・福祉の充実した心身ともに健康に暮らせるまちの実現	保健・医療・福祉の充実した心身ともに健康で安心して暮らせるまちの実現	保健・医療・福祉の充実した心身ともに健康に暮らせるまちの実現	保健・医療・福祉の充実した心身ともに健康に暮らせるまちの実現	保健・医療・福祉の充実した心身ともに健康に暮らせるまちの実現	保健・医療・福祉の充実した心身ともに健康に暮らせるまちの実現
基本方針	少子・高齢化が進行する中、住民同士の連帯に基づいて、保健・医療・福祉の連携を図り、福祉の充実した、心身ともに健康に暮らせるまちの実現を目指します。	少子・高齢化が進行する中、住民同士や住民と行政の連帯に基づいて、保健・医療・福祉の連携を図り、福祉の充実した、心身ともに健康で安心して暮らせるまちの実現を目指します。	少子・高齢化が進行する中、住民同士の連帯に基づいて、保健・医療・福祉の連携を図り、福祉の充実した、心身ともに健康に暮らせるまちの実現を目指します。	少子・高齢化が進行する中、住民同士の連帯に基づいて、保健・医療・福祉の連携を図り、福祉の充実した、心身ともに健康に暮らせるまちの実現を目指します。	少子・高齢化が進行する中、住民同士の連帯に基づいて、保健・医療・福祉の連携を図り、福祉の充実した、心身ともに健康に暮らせるまちの実現を目指します。	少子・高齢化が進行する中、住民同士の連帯に基づいて、保健・医療・福祉の連携を図り、福祉の充実した、心身ともに健康に暮らせるまちの実現をめざします。
施策の方向	(1)高齢者・障害者にやさしいまちづくり	(1)高齢者・障害者にやさしいまちづくり	(1)高齢者・障害者にやさしいまちづくり	(1)高齢者・障害者にやさしいまちづくり	(1)高齢者・障害者にやさしいまちづくり	(1)高齢者・障害者にやさしいまちづくり
施策項目	<p>地域福祉の充実 住民同士がお互いに助け合う地域福祉活動を促進するとともに、ボランティア・NPO(非営利組織)などの自主的な活動を支援します。</p>	<p>地域福祉の充実 住民同士がお互いに助け合う地域福祉活動を促進するために、社会福祉協議会などと連携し、協働による地域福祉を推進するとともに、社会福祉センター、保健福祉総合センター(さわやかセンター)などの施設を地域福祉の拠点として、ボランティア活動やNPO(非営利組織)などの自主的な活動を支援します。</p>	<p>地域福祉の充実 住民同士がお互いに助け合う地域福祉活動を促進するとともに、ボランティア・NPO(非営利組織)などの自主的な活動を積極的に支援します。</p>	<p>地域福祉の充実 住民同士がお互いに助け合う地域福祉活動を促進するとともに、ボランティア・NPO(非営利組織)などの自主的な活動を支援します。</p>	<p>地域福祉の充実 住民同士がお互いに助け合う地域福祉活動を促進するとともに、ボランティア・NPO(非営利組織)などの自主的な活動を支援します。</p>	<p>地域福祉の充実 住民同士がお互いに助け合う地域福祉活動を推進するため、社会福祉協議会などと連携を図り、地域福祉活動やボランティア・NPO(非営利組織)などの自主的な活動を促進します。</p>
	<p>施設福祉・在宅福祉サービスの充実 高齢者や障害者が住み慣れた地域でいきいきと安心して生活できるよう、老人福祉センター等を交流の場として活用するとともに、医療機関や保健・福祉施設と連携し、老人介護支援センター等の地域の福祉支援機能を充実します。 また、国民健康保険・介護保険などの社会保障制度の適切な運営に努めます。</p>	<p>施設福祉・在宅福祉サービスの充実 高齢者や障害者が住み慣れた地域でいきいきと安心して生活できるよう、福祉と保健の複合的な中核拠点である、さわやかセンターの機能を活用し、訪問看護などの在宅福祉サービスの充実を図るとともに、同施設の保健センター機能とも連携し、健康増進のための諸事業の拡充を進め、地域の福祉支援機能を充実します。 また、社会福祉協議会と香川病院の連携を図り、在宅福祉サービスの充実に努めます。 さらに、国民健康保険・介護保険などの社会保障制度の適切な運営に努めます。</p>	<p>施設福祉・在宅福祉サービスの充実 高齢者や障害者が住み慣れた地域でいきいきと安心して生活できるよう、介護老人保健施設「こくぶんじ荘」を福祉と保健の中核拠点として活用し、在宅介護支援など、在宅福祉サービスの充実を図るとともに、健康増進のための諸事業の拡充を進めるなど、地域の福祉支援機能を充実します。 また、障害者の社会参加の促進と自立生活を総合的に支える福祉サービスの充実に努めます。</p>	<p>施設福祉・在宅福祉サービスの充実 高齢者や障害者が住み慣れた地域でいきいきと安心して生活できるよう、福祉と保健の中核施設である社会福祉センターや保健センターの機能を活用し、在宅福祉サービスの充実に努めるとともに、障害の種類や程度に応じた適切なサービスの提供に努めるほか、健康増進のための諸事業の拡充を進めるなど、地域の福祉支援機能の充実に努めます。 また、国民健康保険・介護保険などの社会保障制度の適切な運営を進めます。</p>	<p>施設福祉・在宅福祉サービスの充実 高齢者や障害者が住み慣れた地域でいきいきと安心して生活できるよう、医療機関や保健・福祉施設と連携のもと、福祉と保健の拠点である保健福祉センター機能を活用し、在宅介護支援など在宅サービスの充実に努めるとともに、障害の種類・程度に応じた適切なサービスの提供に努めるほか、健康増進のための諸事業の拡充を進めるなど、地域の福祉支援機能を充実します。 また、ひとり暮らしの高齢者や障害者に対する緊急通報システムを活用し、急病や災害等の緊急時に適切に対応するとともに、自立的生活の助長と社会的孤立感の解消に努めます。 さらに、国民健康保険・介護保険などの社会保障制度の適切な運営に努めます。</p>	<p>施設福祉・在宅福祉サービスの充実 高齢者や障害者が住み慣れた地域でいきいきと安心して生活できるよう、医療機関や保健・福祉施設と連携のもと、福祉と保健の拠点である老人福祉センター(いきいきセンター)機能を活用し、在宅介護支援など在宅サービスの充実に努めるとともに、障害の種類・程度に応じた適切なサービスの提供に努めるほか、健康増進のための諸事業の拡充を進めるなど、地域の福祉支援機能を充実します。 また、国民健康保険・介護保険などの社会保障制度の適切な運営に努めます。</p>

	塩江町	香川町	国分寺町	香南町	庵治町	牟礼町
施策項目	<p>社会参加の促進 高齢者や障害者が、その能力を發揮し、積極的に社会活動に参加できるように、就業と生きがいづくりを促進するため、高齢者活動促進センターをはじめとする、高齢者や障害者が活動できる場と機会の確保を図るとともに、シルバー人材センターの機能の充実などの支援に努めます。 また、伝統文化やふれあい活動など多様な機会をとらえて、世代間交流を促進します。</p>	<p>社会参加の促進 高齢者や障害者が、その能力を發揮し、積極的に社会活動に参加できるように、保健・医療・福祉の連携のもと、高齢者の生きがいづくりと介護の予防、障害者の自立などの社会参加施策を推進します。 また、高齢者活動促進センターなど、高齢者や障害者が活動できる場と機会の確保を図るとともに、シルバー人材センターの機能の充実などの支援に努めます。 さらに、ひょうげ祭り、農村歌舞伎・祇園座などの伝統文化やふれあい活動など多様な機会をとらえて、世代間交流を促進します。</p>	<p>社会参加の促進 高齢者や障害者が、その能力を發揮し、積極的に社会活動に参加できるように、就業と生きがいづくりを促進するため、高齢者や障害者が活動できる場と機会の拡充を図るとともに、シルバー人材センターの機能の充実などの支援に努めます。 また、伝統文化やふれあい活動など多様な機会をとらえて、世代間交流を促進します。</p>	<p>社会参加の促進 高齢者や障害者が、その能力を發揮し、積極的に社会活動に参加できるように、就業と生きがいづくりを促進するため、高齢者や障害者の就業の場と機会の確保を図るとともに、花づくりなどのボランティア活動を担う老人クラブ活動等への支援、シルバー人材センターの機能の充実などの支援に努めます。 また、伝統文化やふれあい活動など、多様な機会をとらえて、世代間交流を促進します。</p>	<p>社会参加の促進 高齢者や障害者が、その能力を發揮し、積極的に社会活動に参加できるように、就業と生きがいづくりを促進するため、高齢者や障害者が活動できる場と機会の拡充を図るとともに、シルバー人材センターの機能の充実などの支援に努めます。 また、地域のイベントを生かして、世代間交流の促進を図ります。</p>	<p>社会参加の促進 高齢者や障害者が、その能力を發揮し、積極的に社会活動に参加できるように、就業と生きがいづくりを促進するため、高齢者や障害者が活動できる場と機会の拡充を図るとともに、シルバー人材センターの機能の充実などの支援に努めます。 また、福祉フェアの開催など、高齢者や障害者が地域で交流、社会参加ができる場や世代間交流の場を提供するとともに、牟礼町知的障害者小規模通所授産施設（ほのぼのワークハウス）などの福祉施設を整備・活用し、職業訓練、生活指導などを通じ、障害者の自立と社会参加を促進します。</p>
	<p>地域社会のバリアフリー化の促進 高齢者や障害者が、地域の中で、安全に、安心して暮らせ、活動の場を広げられるように、ユニバーサルデザイン⁽³⁾の視点に立って、住宅や公共空間のバリアフリー化⁽⁴⁾を図ります。</p>	<p>地域社会のバリアフリー化の促進 高齢者や障害者が、地域の中で、安全に、安心して暮らせ、活動の場を広げられるよう、ユニバーサルデザイン⁽³⁾の視点に立って、公共施設などのバリアフリー化⁽⁴⁾を図ります。</p>	<p>地域社会のバリアフリー化の促進 高齢者や障害者が、地域の中で、安全に、安心して暮らせ、活動の場を広げられるよう、ユニバーサルデザイン⁽³⁾の視点に立って、住宅や公共空間のバリアフリー⁽⁴⁾化を図ります。</p>	<p>地域社会のバリアフリー化の促進 高齢者や障害者が、地域の中で、安全に、安心して暮らせ、活動の場を広げられるよう、ユニバーサルデザイン⁽³⁾の視点に立って、住宅や公共空間のバリアフリー⁽⁴⁾化を図ります。</p>	<p>地域社会のバリアフリー化の促進 高齢者や障害者が、地域の中で、安全に、安心して暮らせ、活動の場を広げられるよう、ユニバーサルデザイン⁽³⁾の視点に立って、住宅や公共空間のバリアフリー⁽⁴⁾化を図ります。</p>	<p>地域社会のバリアフリー化の促進 高齢者や障害者が、地域の中で、安全に、安心して暮らせ、活動の場を広げられるよう、ユニバーサルデザイン⁽³⁾の視点に立って、公共施設などのバリアフリー⁽⁴⁾化を図ります。</p>
重点取り組み事項	<ul style="list-style-type: none"> ・老人福祉センターの機能の活用 ・老人介護支援センター等の福祉支援機能の充実 ・シルバー人材センターの機能充実等の支援 ・世代間交流の促進 	<ul style="list-style-type: none"> ・さわやかセンターの機能の活用 ・シルバー人材センターの機能充実等の支援 ・世代間交流の促進 	<ul style="list-style-type: none"> ・介護老人保健施設「こくぶんじ荘」の機能の活用 ・シルバー人材センターの機能充実等の支援 ・世代間交流の促進 	<ul style="list-style-type: none"> ・社会福祉センター等の機能の活用 ・シルバー人材センターの機能充実等の支援 ・世代間交流の促進 	<ul style="list-style-type: none"> ・保健福祉センターの機能の活用 ・シルバー人材センターの機能充実等の支援 ・世代間交流の促進 	<ul style="list-style-type: none"> ・いきいきセンターの機能の活用 ・シルバー人材センターの機能充実等の支援 ・ほのぼのワークハウスの整備・活用 ・世代間交流の促進

(3)ユニバーサルデザインとは、すべての人のためのデザイン(計画・構想・設計)という意味で、ものづくりやまちづくりを行っていく上で、初めから「年齢、性別、障害の有無等にかかわらず、すべての人に配慮されたデザイン」を基本として取り組む考え方を言います。

(4)バリアフリーとは、高齢者や障害者が生活する上で、行動の妨げになる障壁を取り除こうという考え方。具体的には、階段のスロープ化や段差のない床、車いすでも移動しやすい道路などが該当します。

	塩江町	香川町	国分寺町	香南町	庵治町	牟礼町
施策の方向	(2)保健と医療の充実したまちづくり	(2)保健と医療の充実したまちづくり	(2)保健と医療の充実したまちづくり	(2)保健と医療の充実したまちづくり	(2)保健と医療の充実したまちづくり	(2)保健と医療の充実したまちづくり
施策項目	<p>医療体制の充実 塩江病院については、国民健康保険診療施設として、引き続き開設するとともに、温泉を活用した療養機能などの充実や施設等の整備を図ります。 また、患者送迎バスの適切な運行を行うなど、山間僻地医療体制の充実整備を図ります。 さらに、高松市民病院や香川大学医学部附属病院など、塩江町地域外の医療機関とのネットワーク化を進めるとともに、往診体制の整備など、地域医療、救急医療の充実を図ります。</p>	<p>医療体制の充実 香川病院については、高松南部地域における地域医療の核となる国民健康保険診療施設として、引き続き存続・開設し、救急医療や訪問診療体制等の拡充を図るなど診療機能の充実や各種設備等の整備を図ります。 また、高松市民病院や香川大学医学部附属病院などの香川町地域以外の医療機関とのネットワーク化を進め、相互連携と地域医療の充実を図ります。</p>	<p>健康づくりの推進 乳幼児から高齢者まで、それぞれの段階における健康づくりをきめ細かく推進するため、保健センターを拠点として、保健所、高松市民病院など、保健・医療・福祉の連携のもと、健康相談、健康診査、健康教育などを通じて、健康なまちづくりを進めます。</p>	<p>健康づくりの推進 保健センターを拠点として、保健所、高松市民病院や地域の医療機関などと、保健・医療・福祉の連携のもと、健康相談、健康診査、健康教育などを通じて、乳幼児健康診査や基本健康診査等の受診率の向上を図るなど、健康なまちづくりを推進します。</p>	<p>健康づくりの推進 乳幼児から高齢者まで、それぞれの段階における健康づくりをきめ細かく推進するため、保健所、高松市民病院など、保健・医療・福祉の連携のもと、健康相談、健康診査、健康教育などを通じて、健康なまちづくりを推進します。 特に、保健福祉センターを健康づくりの拠点として、生活習慣を改善するなど、健康の維持増進を図るとともに、主体的に健康づくりに取り組むリーダーの育成を図ります。</p>	<p>健康づくりの推進 乳幼児から高齢者まで、それぞれの段階における健康づくりをきめ細かく推進するため、いきいきセンターをはじめ、保健所、高松市民病院など、保健・医療・福祉の連携のもと、健康相談、健康診査、健康教育などを通じて、健康なまちづくりを進めます。</p>
	<p>健康づくりの推進 保健所をはじめ、保健センター、保健福祉総合施設、高松市民病院、塩江病院など、保健・医療・福祉の連携のもと、健康相談、健康診査、健康教育などを通じて、健康なまちづくりを推進します。</p>	<p>健康づくりの推進 保健所をはじめ、さわやかセンター、高松市民病院、香川病院など、保健・医療・福祉の連携のもと、健康相談、健康診査、健康教育などを通じて、児童・生徒の段階からの生活習慣病予防等に取り組むなど、健康なまちづくりを推進します。</p>	<p>医療体制の充実 医療機関とのネットワークを強化し、緊急時に迅速で適切な医療サービスが提供できる救急医療体制の確保に努めるなど、地域医療の充実を図ります。</p>	<p>医療体制の充実 医療機関とのネットワークを強化し、緊急時に迅速で適切な医療サービスが提供できる救急医療体制の確保に努めるなど、地域医療の充実を図ります。</p>	<p>地域医療体制の充実 医療機関とのネットワークを強化し、緊急時に迅速で適切な医療サービスが提供できる救急医療体制の確保に努めるなど、地域医療の充実を図ります。</p>	<p>地域医療体制の充実 県立保健医療大学や医療機関とのネットワークを強化し、地域保健の充実を図るとともに、緊急時に迅速で適切な医療サービスが提供できる救急医療体制の確保に努めるなど、地域医療の充実を図ります。</p>
重点取り組み事項	<ul style="list-style-type: none"> 塩江病院の機能充実と施設整備 山間僻地医療体制の充実整備（患者送迎バスの適切な運行等） 医療機関のネットワーク化 保健・医療・福祉の連携 保健福祉総合施設の機能充実 	<ul style="list-style-type: none"> 香川病院の機能充実 医療機関のネットワーク化 保健・医療・福祉の連携 	<ul style="list-style-type: none"> 保健・医療・福祉の連携 救急医療ネットワークの強化 	<ul style="list-style-type: none"> 保健・医療・福祉の連携 救急医療ネットワークの強化 	<ul style="list-style-type: none"> 保健・医療・福祉の連携 救急医療ネットワークの強化 	<ul style="list-style-type: none"> 保健・医療・福祉の連携 救急医療ネットワークの強化

	塩江町	香川町	国分寺町	香南町	庵治町	牟礼町
施策の方向	(3)子どもたちを健やかに育てるまちづくり	(3)子どもたちを健やかに育てるまちづくり	(3)子どもたちを健やかに育てるまちづくり	(3)子どもたちを健やかに育てるまちづくり	(3)子どもたちを健やかに育てるまちづくり	(3)子どもたちを健やかに育てるまちづくり
施策項目	<p>保育サービスの充実 核家族化や女性の社会参加が進む中で、多様化する保育ニーズに対応するため、特別保育の拡充、保育施設の整備などにより、保育サービスを充実し、安心して子どもを育てられる環境づくりを進めます。</p>	<p>保育サービスの充実 核家族化や女性の社会参加が進む中で、多様化する保育ニーズに対応するため、特別保育の拡充、保育所の統合や老朽化が進んでいる保育所の整備などにより、保育サービスを充実し、安心して子どもを育てられる環境づくりを進めます。</p>	<p>保育サービスの充実 核家族化や女性の社会参加が進む中で、多様化する保育ニーズに対応するため、延長保育、一時保育、病後児保育などの特別保育の拡充、保育所施設の整備などにより、保育サービスを充実を進め、安心して子どもを育てられる環境づくりを進めます。</p>	<p>保育サービスの充実 核家族化や女性の社会参加が進む中で、多様化する保育ニーズに対応するため、老朽化が進む保育所の施設整備を進めるとともに、低年齢児保育や延長保育、一時保育などの特別保育サービスの充実を図り、安心して子どもを育てられる環境づくりを進めます。</p>	<p>保育サービスの充実 核家族化や女性の社会参加が進む中で、多様化する保育ニーズに対応するため、特別保育の拡充、保育施設の整備などにより、保育サービスを充実し、安心して子どもを育てられる環境づくりを進めます。</p>	<p>保育サービスの充実 核家族化や女性の社会参加が進む中で、多様化する保育ニーズに対応するため、幼保一元化の取組みを進めるとともに、延長保育、一時保育、病後児保育などの特別保育の拡充、保育サービスの充実を図ります。 また、乳幼児医療費の助成など乳幼児福祉を充実します。</p>
	<p>子育て支援サービスの充実 地域で子育てを支援する環境を整備するとともに、住民協力による地域の子育て家庭に対する育児相談、子育てサークルの育成、児童虐待防止ネットワークなどの整備を図ります。</p>	<p>子育て支援サービスの充実 地域で子育てを支援する環境を整備するため、子育てに対する相談や親子のふれあいの場として、さわやかセンターなどの公共施設の有効利用を進めるとともに、住民協力による地域の子育て家庭に対する育児相談、子育てサークルの育成、児童虐待防止ネットワークなどの整備を図ります。</p>	<p>子育て支援サービスの充実 地域で子育てを支援する環境を整備するため、保育所、児童館、保健センター、学校、地域などが連携し、育児相談、子育てサークルの育成、児童虐待防止ネットワークなどの整備を図るとともに、学童保育、放課後学童クラブなどの子育て支援に努めます。</p>	<p>子育て支援サービスの充実 地域で子育てを支援する環境を整備するとともに、住民協力による地域の子育て家庭に対する育児相談、子育てサークルの育成、児童虐待防止ネットワークなどの整備を図り、子育てを支え合う地域社会の実現に努めます。</p>	<p>子育て支援サービスの充実 地域で子育てを支援する環境を整備するとともに、住民協力による地域の子育て家庭に対する育児相談、子育てサークルの育成、児童虐待防止ネットワークなどの整備を図ります。</p>	<p>子育て支援サービスの充実 子どもが元気に遊び健やかに育つよう、既存施設の活用・複合化などを検討する中で、老朽化している児童館の整備を図るなど、地域で子育てできる環境づくりを進めます。 また、育児相談、子育てサークルの育成、児童虐待防止ネットワークなどの整備を図るなど、学校・家庭・地域・行政が一体となり、地域ぐるみで子育てに取り組めます。</p>
重点取り組み事項	<ul style="list-style-type: none"> ・保育所の機能拡充 ・特別保育の拡充 	<ul style="list-style-type: none"> ・保育所の統合整備 ・特別保育の拡充 	<ul style="list-style-type: none"> ・保育所施設の整備 ・特別保育の拡充 	<ul style="list-style-type: none"> ・保育所施設の整備 ・特別保育の拡充 	<ul style="list-style-type: none"> ・保育所の機能拡充 ・特別保育の拡充 	<ul style="list-style-type: none"> ・特別保育の拡充 ・児童館の整備

	塩江町	香川町	国分寺町	香南町	庵治町	牟礼町
施策の方向	(4) 基本的人権を尊重するまちづくり	(4) 基本的人権を尊重するまちづくり	(4) 基本的人権を尊重するまちづくり	(4) 基本的人権を尊重するまちづくり	(4) 基本的人権を尊重するまちづくり	(4) 基本的人権を尊重するまちづくり
施策項目	<p>人権尊重社会の実現 すべての住民がお互いの人権と平和を大切にする健全な社会づくりを進めるために、様々な人権に関する課題に対応する事業を総合的、計画的に進めます。 また、住民の参画を求めらる中で、家庭、地域社会、学校、職場における人権教育、人権意識の啓発・高揚に努めます。</p>	<p>人権尊重社会の実現 すべての住民がお互いの人権と平和を大切にする健全な社会づくりを進めるために、様々な人権に関する課題に対応する事業を総合的、計画的に進めます。 また、住民の参画を求めらる中で、家庭、地域社会、学校、職場における人権教育、人権意識の啓発・高揚に努めます。</p>	<p>人権尊重社会の実現 すべての住民がお互いの人権と平和を大切にする健全な社会づくりを進めるために、人権同和問題をはじめ、様々な人権に関する課題に対応する事業を総合的、計画的に進めます。 また、住民の参画を求めらる中で、家庭、地域社会、学校、職場における人権教育、人権意識の啓発・高揚に努めます。</p>	<p>人権尊重社会の実現 すべての住民がお互いの人権と平和を大切にする健全な社会づくりを進めるために、様々な人権に関する課題に対応する事業を総合的、計画的に進めます。 また、住民の参画を求めらる中で、家庭、地域社会、学校、職場における人権教育、人権意識の啓発・高揚に努めます。</p>	<p>人権尊重社会の実現 すべての住民がお互いの人権と平和を大切にする健全な社会づくりを進めるために、様々な人権に関する課題に対応する事業を総合的、計画的に進めます。 また、住民の参画を求めらる中で、家庭、地域社会、学校、職場における人権教育、人権意識の啓発・高揚に努めます。</p> <p>ハンセン病に対する差別や偏見の解消 国立療養所大島青松園の入所者との交流を更に深めるとともに、ハンセン病に関する正しい知識の普及を推進します。 また、国立療養所大島青松園に関する国の動向や入所者の意向などを踏まえ、様々な課題に適切に対応します。</p>	<p>人権尊重社会の実現 すべての住民がお互いの人権と平和を大切にする健全な社会づくりを進めるために、様々な人権に関する課題に対応する事業を総合的、計画的に進めます。 また、住民の参画を求めらる中で、家庭、地域社会、学校、職場における人権教育、人権意識の啓発・高揚に努めます。</p>
	<p>男女共同参画社会の実現 家庭や職場、地域など、男女が社会のあらゆる分野で対等なパートナーとして参画し、様々な課題に取り組むことができる男女共同参画の社会づくりを進めます。</p>	<p>男女共同参画社会の実現 家庭や職場、地域など、男女が社会のあらゆる分野で対等なパートナーとして参画し、様々な課題に取り組むことができる男女共同参画の社会づくりを進めます。</p>	<p>男女共同参画社会の実現 女性会館の活用を図るとともに、家庭や職場、地域など、男女が社会のあらゆる分野で対等なパートナーとして参画し、様々な課題に取り組むことができる男女共同参画の社会づくりを進めます。</p>	<p>男女共同参画社会の実現 家庭や職場、地域など、男女が社会のあらゆる分野で対等なパートナーとして参画し、様々な課題に取り組むことができる男女共同参画の社会づくりを進めます。</p>	<p>男女共同参画社会の実現 家庭や職場、地域など、社会のあらゆる分野で男女が対等なパートナーとして参画し、様々な課題に共同して取り組むことができる男女共同参画の社会づくりを進めます。</p>	<p>男女共同参画社会の実現 家庭や職場、地域など、男女が社会のあらゆる分野で対等なパートナーとして参画し、様々な課題に取り組むことができる男女共同参画の社会づくりを進めます。</p>
重点取り組み事項				・センターまつりなど交流事業の促進	・大島青松園入所者との交流の促進	

3 - 2 “循環”のまちづくり

	塩江町	香川町	国分寺町	香南町	庵治町	牟礼町
まちづくりの基本目標	自然を守り、生かした、自然と共生するまちの実現	自然を守り、生かした、自然と共生するまちの実現	自然を守り、生かした、自然と共生するまちの実現	自然を守り、生かした、自然と共生するまちの実現	自然を守り、生かした、自然と共生するまちの実現	自然を守り、生かした、自然と共生するまちの実現
基本方針	塩江町地域のかげがえのない豊かな自然環境を保全するとともに、循環型社会システムの構築などにより、貴重な自然資源を守り、活用し、自然と共生するまちの実現を目指します。	田園風景に代表される水と緑豊かな香川町地域のかげがえのない自然環境を保全するとともに、豊かな暮らしを実現するため、循環型社会システムの構築などにより、貴重な自然資源を守り、活用し、自然と共生するまちの実現を目指します。	田園風景に代表される国分寺町地域の水と緑あふれる自然環境を保全するとともに、豊かな暮らしを実現するため、循環型社会システムの構築などにより、貴重な自然環境を守り、活用し、自然と共生するまちの実現を目指します。	香南町地域の豊かな自然や田園風景を保全するとともに、循環型社会システムの構築などにより、貴重な自然資源を守り、活用し、自然と共生するまちの実現を目指します。	庵治町地域の豊かな自然環境や風光明媚な瀬戸内海の景観を保全するとともに、循環型社会システムの構築などにより、貴重な自然資源を守り、活用し、自然と共生するまちの実現を目指します。	牟礼町地域の豊かな自然、花や緑と歴史が調和した景観を保全するとともに、循環型社会システムの構築などにより、貴重な自然と里山風景を守り、活用し、自然と共生するまちの実現をめざします。
施策の方向	(1)自然環境の保全と共生に基づくまちづくり	(1)自然環境の保全と共生に基づくまちづくり	(1)自然環境の保全と共生に基づくまちづくり	(1)自然環境の保全と共生に基づくまちづくり	(1)自然環境の保全と共生に基づくまちづくり	(1)自然環境の保全と共生に基づくまちづくり
施策項目	<p>森林の保全と活用 水資源のかん養や大気浄化、うるおいとやすらぎのある空間の創出など、様々な機能を有する森林の保全を図るため、安定的な財源の確保に努める中で、間伐など森林の保育や治山事業を計画的に推進するとともに、松くい虫をはじめとする森林病害虫対策に取り組むほか、広く住民に森林に関する各種情報や知識を提供し、森林づくりに直接参加する機会を提供するなど、住民と行政が協働して森林の保全に努め、市民の森づくりを進めます。</p> <p>また、里山と地域の結びつきや環境教育などを実践する住民団体の活動を促す中で、自然環境との共生の輪の拡大に努めます。</p>	<p>森林・里山の保全と活用 水資源のかん養や大気浄化、うるおいとやすらぎのある空間の創出など、様々な機能を有する森林や里山の保全を図るため、森林の保育や治山事業を推進するとともに、広く住民に森林に関する各種情報や知識を提供し、森林・里山づくりに直接参加する機会を提供するなど、住民と行政が協働して、森林や里山の保全、環境教育などの場としての活用を努めます。</p>	<p>森林・里山の保全と活用 水資源のかん養や大気浄化、うるおいとやすらぎのある空間の創出など、様々な機能を有する森林や里山の保全を図るため、森林の保育や治山事業を推進するとともに、広く住民に森林に関する各種情報や知識を提供し、森林・里山づくりに直接参加する機会を提供するなど、住民と行政が協働して、森林や里山の保全、野外体験や環境教育などの場としての活用を努めます。</p>	<p>海岸・河川の保全と活用 美しい瀬戸内海を望む海岸線を、住民が自然に親しめ、ふれあえるよう、うるおいとやすらぎを提供する親水空間として活用・整備するとともに、水ぎわクリーン作戦など、住民と行政が協働して、海岸や河川の水質浄化や美化に取り組むなど、優れた水環境の保全に努めます。</p>	<p>ため池・河川の保全と活用 住民が自然に親しめ、ふれあえるよう、うるおいとやすらぎを提供する親水空間として整備を図るとともに、住民と行政が協働して、ため池や河川の水質浄化や美化に取り組むなど、優れた水環境の保全に努めます。</p> <p>また、ため池の改修、再編を図り、廃止されたため池を、住民のいこいや学習の場として整備し、地域住民で管理運営するシステムを構築するなど、その有効活用を図ります。</p> <p>さらに、河川・水路などを生かし、住民の参加のもと、ホタルやドジョウなどが生息するふるさとの原風景が実感できる自然の再生に取り組み、次世代への継承を図ります。</p>	
	<p>河川の保全と活用 親水性や自然環境に配慮した河川づくりを進め、住民が自然に親しめ、ふれあえる親水空間の整備を行うとともに、住民と行政が協働して、河川の水質浄化や美化に取り組むなど、優れた水環境の保全に努めます。</p>	<p>河川・ため池の保全と活用 香東川や天満川、竹本川などの河川やため池について、住民が自然に親しめ、ふれあえるよう、親水性や自然環境に配慮した親水空間として整備を行うとともに、住民と行政の協働による水質浄化や美化への取り組みを進めるなど、優れた水環境の保全に努めます。</p>	<p>河川・ため池の保全と活用 ふるさと景観の基調となる河川やため池について、住民が自然に親しめ、ふれあえるよう、うるおいとやすらぎを提供する親水空間として整備を図るとともに、住民と行政が協働して、河川やため池の水質浄化や美化に取り組むなど、優れた水環境の保全に努めます。</p>	<p>河川・ため池の保全と活用 親水性や自然環境に配慮した河川・ため池づくりを進め、住民が自然に親しめ、ふれあえる親水空間の整備を行うとともに、住民と行政が協働して、河川やため池の水質浄化と美化に取り組むなど、優れた水環境の保全に努めます。</p>	<p>森林の保全と活用 水資源のかん養や大気浄化、うるおいとやすらぎのある空間の創出など、様々な機能を有する森林の保全を図るため、間伐など森林の保育や治山事業を推進するとともに、広く住民に森林に関する各種情報や知識を提供し、森林づくりに直接参加する機会を提供するなど、住民と行政が協働して、森林の保全に努めます。</p>	<p>地域が一体となった環境づくり 海岸、道路、公園などの清掃美化(エコ・クリーン活動)や未利用地や沿道を活用した花の植栽(花いっぱい運動)など、住民と行政の協働による美しい景観づくりを促進するなど、地域ぐるみで自然や景観の保全・活用に取り組むためのコミュニティづくり、人づくりを進めます。</p> <p>また、開発行為の適正な規制や開発跡地の緑化の促進など、秩序ある土地利用の促進と自然環境保全の強化に努めます。</p>

	塩江町	香川町	国分寺町	香南町	庵治町	牟礼町
施策項目		身近な緑の保全・回復 樹木・緑地などの保護・育成を積極的に進め、ため池や市街地などの緑化に努めるとともに、開発行為の適正な規制や開発跡地の緑化の促進など、秩序ある土地利用の促進と自然環境保全の強化に努めます。	身近な緑の保全・回復 樹木・緑地などの保護・育成を積極的に進め、ため池や市街地などの緑化に努めるとともに、開発跡地の緑化の促進や開発行為の適正な規制など、秩序ある土地利用の促進と自然環境保全の強化に努めます。	身近な緑の保全・回復 丘陵地帯に広がる緑や冠纒神社の社叢などの自然景観の保全に努めるとともに、開発行為の適正な規制や開発跡地の緑化の促進など、秩序ある土地利用の促進と自然環境保全の強化に努めます。		
重点取り組み事項	<ul style="list-style-type: none"> ・市民の森づくり事業 ・河川の水質浄化と親水空間の整備 	<ul style="list-style-type: none"> ・住民参加による里山の保全と活用 ・水質浄化 ・親水空間整備 	<ul style="list-style-type: none"> ・住民参加による里山の保全と活用 ・河川・ため池の保全と景観整備 ・河川・ため池の水質浄化 	<ul style="list-style-type: none"> ・親水空間の整備 ・水質浄化 	<ul style="list-style-type: none"> ・海岸・河川の美化と水質浄化 ・親水空間の整備 ・住民参加による里山の保全と活用 	<ul style="list-style-type: none"> ・自然が実感できる環境づくり事業 ・県営ため池整備事業 ・きれいなまちづくりプロジェクト事業

	塩江町	香川町	国分寺町	香南町	庵治町	牟礼町
施策の方向	(2)水資源を大切にすまちづくり	(2)水資源を大切にすまちづくり	(2)水資源を大切にすまちづくり	(2)水資源を大切にすまちづくり	(2)水資源を大切にすまちづくり	(2)水資源を大切にすまちづくり
施策項目	<p>上水道等の整備 浄水施設や配水施設の拡充、老朽施設の更新など、簡易水道の計画的な拡張・整備を進めます。 また、香東川水系の治水対策と水道用水や湧水時等の水源確保のため、桜川ダムの整備を促進します。 さらに、水源地域の重要性の啓発と市域内交流を促すための物産展等への出展支援などを行います。</p>	<p>上水道等の整備 香東川水系の治水対策と水道用水や湧水時等の水源確保のため、桜川ダムの整備促進や地下水源の確保に努めるとともに、老朽化している水道管の更新など、水道施設の整備を進めます。</p>	<p>上水道等の整備 安全で良質な水を安定的に供給するため、水源の確保と浄水施設や配水施設の整備、老朽施設の更新などを計画的に進めます。</p>	<p>上水道等の整備 安全で良質な水を安定的に確保するため、水源の確保と浄水施設や配水施設の整備、老朽施設の更新などを計画的に進めるとともに、未給水地区の解消に努めます。 また、香東川水系の治水対策と水道用水や湧水等の水源確保のため、桜川ダムの整備を促進します。</p>	<p>上水道等の整備 安全で良質な水を安定的に供給するため、水源の確保と浄水施設や配水施設の整備、老朽施設の更新などを計画的に進めます。 また、高所地区での水圧不足の解消を図るため、水圧増強用配水管を整備します。</p>	<p>上水道等の整備 安全で良質な水を安定的に供給するため、水源の確保と浄水施設や配水施設の整備、老朽施設の更新などを計画的に進めます。</p>
		<p>節水対策の推進 早明浦ダムを水源地とする香川用水に依存している現状から、湧水時にも十分対応できるよう、節水型機器・設備の普及や啓発活動の強化など節水対策を進めます。</p>	<p>節水対策の推進 住民への節水意識の浸透を図るため、各種啓発活動を実施するとともに、雨水貯留施設の整備等への支援に努めるなど、雨水や再生水等の有効利用を進め、水の循環利用と節水を推進します。</p>	<p>節水対策の推進 早明浦ダムを水源地とする香川用水に依存している現状から、湧水時にも十分に対応できるよう、節水型機器・設備の普及や啓発活動の強化など節水対策を進めます。</p>	<p>節水対策の推進 住民への節水意識の浸透を図るため、各種啓発活動を実施するとともに、雨水貯留施設の整備等への支援に努めるなど、雨水や再生水等の有効利用を進め、水の循環利用と節水を推進します。</p>	<p>節水対策の推進 住民への節水意識の浸透を図るため、各種啓発活動を実施するとともに、雨水貯留施設の整備等への支援に努めるなど、雨水や再生水等の有効利用を進め、水の循環利用と節水を推進します。</p>
		<p>下水道等の整備 地域の実情や環境特性に応じ、公共下水道、合併処理浄化槽などの生活排水施設の整備を積極的に推進するとともに、農業集落排水施設の適切な管理に努めるなど、快適な居住環境の確保と河川の汚濁防止に努めます。</p>	<p>下水道等の整備 公共下水道整備を進めるとともに、地域の実情や環境特性に応じ、合併処理浄化槽などの生活排水施設の整備を進め、快適な居住環境の確保と河川とため池の汚濁防止を進めます。</p>	<p>下水道等の整備 公共下水道整備を進め、処理区域の拡大を図るとともに、重点整備地域に指定している公共下水道整備計画区域外における合併処理浄化槽の設置を促進するなど、生活排水施設の整備を進め、快適な居住環境の確保と河川やため池の水質保全に努めます。</p>	<p>下水道等の整備 公共下水道整備を進めるとともに、地域の実情や環境特性に応じ、合併処理浄化槽の設置促進などの生活排水施設の整備を進め、快適な居住環境の確保と河川やため池の汚濁防止に努めます。</p>	<p>下水道等の整備 特定環境保全公共下水道整備を進めるとともに、地域の実情や環境特性に応じ、合併処理浄化槽の設置促進などの生活排水施設の整備を進め、処理体制の確立を図ることにより、快適な居住環境の確保と海や河川の汚濁防止に努めます。</p>
重点取り組み事項	<ul style="list-style-type: none"> ・桜川ダム整備事業の促進（香川県） ・簡易水道拡張事業 ・配水管敷設替え事業 ・簡易水道監視システム設置事業 ・流域関連特定環境保全公共下水道事業 ・合併処理浄化槽の設置促進 	<ul style="list-style-type: none"> ・桜川ダム整備事業の促進（香川県） ・上水道施設監視システム設置事業 ・配水管敷設替え事業 ・流域関連公共下水道事業 ・合併処理浄化槽の設置促進 	<ul style="list-style-type: none"> ・上水道第3次拡張事業 ・上水道施設監視システム設置事業 ・配水管敷設替え事業 ・流域関連公共下水道事業 ・浄化槽重点整備地域支援事業 ・合併処理浄化槽の設置促進 	<ul style="list-style-type: none"> ・桜川ダム整備事業の促進（香川県） ・上水道施設監視システム設置事業 ・配水池の敷設、配水管敷設替え ・流域関連特定環境保全公共下水道事業 ・合併処理浄化槽の設置促進 	<ul style="list-style-type: none"> ・上水道施設整備事業 ・上水道施設監視システム設置事業 ・特定環境保全公共下水道事業 ・合併処理浄化槽の設置促進 	<ul style="list-style-type: none"> ・配水管等の整備 ・上水道施設監視システム設置事業 ・公共下水道整備事業 ・特定環境保全公共下水道整備事業 ・浄化苑の施設整備 ・合併処理浄化槽の設置促進

	塩江町	香川町	国分寺町	香南町	庵治町	牟礼町
施策の方向	(3)リサイクル型社会を構築するまちづくり	(3)環境にやさしい社会を構築するまちづくり	(3)環境にやさしい社会を構築するまちづくり	(3)リサイクル型社会を構築するまちづくり	(3)リサイクル型社会を構築するまちづくり	(3)循環型社会を構築するまちづくり
施策項目	<p>環境衛生の充実 ごみの分別収集を徹底し、ごみの減量化とリサイクルに取り組み、生活レベルからの環境への負荷の少ない循環型社会づくりを進めるとともに、ごみの収集・処理体制の充実、不法投棄の防止に努めます。</p> <p>また、し尿処理体制の充実を図るほか、排出事業者の自己処理責任の原則に基づき、廃棄物の適正処理を促進します。</p>	<p>環境衛生の充実 無駄のない消費生活への啓発活動を強化するとともに、ごみの分別収集を徹底し、ごみの減量化とリサイクルに取り組み、生活レベルからの環境への負荷の少ない循環型社会づくりを進めるほか、ごみの収集・処理体制の充実、不法投棄の防止に努めます。</p> <p>また、し尿処理体制の充実を図るほか、排出事業者の自己処理責任の原則に基づき、廃棄物の適正処理を促進します。</p>	<p>環境衛生の充実 無駄のない消費生活、資源再利用に対する啓発活動を強化するとともに、ごみの分別収集を徹底し、剪定枝のリサイクルや生ごみ処理器の購入、農業用廃プラスチック類の処理に対する支援など、ごみの減量化と国分寺町リサイクルセンターを活用した資源化に取り組み、環境への負荷の少ない循環型社会づくりを進めるほか、ごみの収集・処理体制の充実、不法投棄の防止に努めます。</p> <p>また、し尿処理体制の充実を図るとともに、排出事業者の自己処理責任の原則に基づき、廃棄物の適正処理を促進します。</p>	<p>環境衛生の充実 無駄のない消費生活への啓発活動を強化するとともに、ごみの分別収集を徹底し、ごみの減量化とリサイクルに取り組み、生活レベルからの環境への負荷の少ない循環型社会づくりを進めるほか、ごみの収集・処理体制の充実、不法投棄の防止に努めます。</p> <p>また、し尿処理体制の充実を図るほか、排出事業者の自己処理責任の原則に基づき、廃棄物の適正処理を促進します。</p>	<p>環境衛生の充実 無駄のない消費生活への啓発活動を強化するとともに、ごみの分別収集を徹底し、ごみの減量化とリサイクルに取り組み、生活レベルからの環境への負荷の少ない循環型社会づくりを進めるほか、ごみの収集・処理体制の充実、不法投棄の防止に努めます。</p> <p>また、し尿処理体制の充実を図るほか、排出事業者の自己処理責任の原則に基づき、廃棄物の適正処理を促進します。</p>	<p>環境衛生の充実 無駄のない消費生活への啓発活動を強化するとともに、ごみの分別収集の徹底、生ごみ処理機の購入助成など、ごみの減量化・再利用・再資源化(3R⁽⁵⁾)に取り組み、生活レベルからの環境への負荷の少ない循環型社会づくりを進めるほか、ごみの収集・処理体制の充実、不法投棄の防止に努めます。</p> <p>また、し尿処理体制の充実を図るほか、排出事業者の自己処理責任の原則に基づき、廃棄物の適正処理を促進します。</p>
	<p>地域環境の保全 環境啓発活動を進め、行政、住民、事業者による地域ぐるみの環境保全活動を促進します。</p> <p>また、公害発生源に対する指導監督体制の強化、開発による環境破壊の未然防止など快適な環境づくりを推進するとともに、地球環境の保全に向けて生活様式の改善などの取り組みを進めます。</p> <p>さらに、広域ごみ処理施設である南部広域クリーンセンターにおいて、ごみ資源を有効利用する再資源化を一層進めるとともに、熱エネルギーを有効活用した施設の整備を促進します。</p>	<p>地域環境の保全 環境啓発活動を進め、行政、住民、事業者による地域ぐるみの環境保全活動を促進します。</p> <p>また、公害発生源に対する指導監督体制の強化、開発による環境破壊の未然防止など快適な環境づくりを推進するとともに、地球環境の保全に向けて生活様式の改善などの取り組みを進めます。</p> <p>さらに、環境負荷の少ないクリーンエネルギーの普及に向け、香川町地域の小・中学校の大規模改造にあわせて太陽光発電設備を整備するとともに、総合体育館など既存の公共施設についても、その導入も進めます。</p>	<p>地域環境の保全 環境啓発活動を進めるとともに、住民協力による道路、河川の美化・浄化など、行政、住民、事業者による地域ぐるみの環境保全活動を促進します。</p> <p>また、騒音・振動・排ガス等の実態調査と苦情処理体制の充実を図るとともに、生活公害も含めた公害発生源に対する指導監督体制の強化、開発による環境破壊の未然防止など快適な環境づくりを推進します。</p>	<p>地域環境の保全 環境啓発活動を進め、行政、住民、事業者による地域ぐるみの環境保全活動を促進します。</p> <p>また、公害発生源に対する指導監督体制の強化、開発による環境破壊の未然防止など快適な環境づくりを推進するとともに、地球環境の保全に向けて生活様式の改善などの取り組みを進めます。</p>	<p>地域環境の保全 環境啓発活動を進め、行政、住民、事業者による地域ぐるみの環境保全活動を促進します。</p> <p>また、公害発生源に対する指導監督体制の強化、開発による環境破壊の未然防止など、快適な環境づくりを推進するとともに、地球環境の保全に向けて生活様式の改善などの取り組みを進めます。</p> <p>さらに、周辺環境との調和を保ちながら、斎苑、墓地の整備を図ります。</p>	
重点取組み事項	<ul style="list-style-type: none"> ・し尿等貯留槽(中継基地)改修事業 ・不法投棄監視体制の充実 ・ISO14001⁽⁶⁾推進事業 	<ul style="list-style-type: none"> ・ごみの減量化・資源化の推進 ・し尿貯留槽(中継基地)改修事業 ・地域新エネルギー(太陽光発電設備)の整備 ・ISO14001⁽⁶⁾推進事業 	<ul style="list-style-type: none"> ・枝葉リサイクル事業 ・農業用廃プラスチック処理支援事業 ・ISO14001⁽⁶⁾推進事業 	<ul style="list-style-type: none"> ・ごみの減量化・資源化の推進 ・し尿貯留槽(中継基地)改修事業 ・ISO14001⁽⁶⁾推進事業 	<ul style="list-style-type: none"> ・ごみの減量化・資源化の推進 ・不法投棄監視体制の充実 ・ISO14001⁽⁶⁾推進事業 	<ul style="list-style-type: none"> ・ごみの減量化・資源化の推進 ・不法投棄監視体制の充実 ・ISO14001⁽⁶⁾推進事業 ・公営墓地・斎苑の整備

(5)3Rとは、循環型社会において求められている三つの「R」のことを言います。

Reduce〔リデュース〕…減量/ゴミを減らすこと。できるだけゴミは作らない、ムダなものは買わない、貰わないようにすること。

Reuse〔リユース〕…… 再利用/繰り返し使うこと。まだ使えるものはゴミにしないで使い道を考えること。

Recycle〔リサイクル〕…再資源化/資源として利用すること。ゴミを捨てるときは、資源として生かせるように分けて捨てること。

(6)ISO14001とは、国際標準化機構(ISO: International Organization for Standardization)による環境に関する規格の総称です。中でも、事業所において環境管理システムを構築する際の共通の基準として、ISO14001が定められています。

	塩江町	香川町	国分寺町	香南町	庵治町	牟礼町
施策の方向	(4)自然景観と親しむ快適なまちづくり	(4)自然環境とふれあう快適なまちづくり	(4)自然環境とふれあう快適なまちづくり	(4)自然景観と親しむ快適なまちづくり	(4)自然景観と親しむ快適なまちづくり	(4)自然景観と親しむ快適なまちづくり
施策項目	<p>公園・緑地・遊歩道の整備 塩江町地域の豊かな自然を生かし、住民や来訪者が身近に自然に親しむことができるよう、森林浴や散策ができる遊歩道や公園・緑地の整備を進めるとともに、塩江町地域の推奨の木と花である山桜や合歡をテーマとした地域景観づくりを進めます。 また、住民と行政が協働し、アドプト⁽⁷⁾制度などの活用を検討しながら、道路沿道のフラワーロード化や植樹・植栽など、住民の自主的・主体的参加による環境美化運動を促進します。</p> <p>桜川ダムに関連整備 桜川ダム整備に伴い水源地域の過疎化が懸念されることから、生活環境等の整備を行うことにより、関係住民の生活の安定と福祉の向上を図るため、水源地域整備計画に基づき、事業を進めます。</p> <p>南部広域クリーンセンターの周辺環境整備 南部広域クリーンセンターの周辺地域の環境整備を進めます。</p>	<p>自然に親しむ機会の創出 香川町地域のふるさとの景観、原風景を伝える棚田や里山、ホタルやドジョウ、カエルなどが生息する環境を保全し、生態系などの環境学習、里山体験、野外学習などの場となるよう努めるとともに、田渡池自然公園の自然散策路や四国のみち、香東川サイクリングロードの活用を図り、住民や来訪者が香川町地域の豊かな自然を身近に楽しむことができる機会の創出に努めます。</p>	<p>水と緑のネットワークの整備 ため池や里山、国分寺跡など歴史資源や文化資源、橘ノ丘総合運動公園キャンプ場や新居宮池親水公園、奥ノ谷ホタルの里公園などの公園をネットワークする自然散策路を整備し、自然観察、野外生活体験、健康ウォークなどの空間として積極的な活用を図ることにより、自然とふれあい共生することができる豊かな地域社会づくりを進めます。</p>	<p>緑と花が彩る景観づくり 香南町地域の道路沿線には、住民の協力により四季折々の花が植栽され、人々の心にゆとりと生活にうらおいを与えています。また、緑豊かなうらおいのあるまちづくりのために、住民の創意工夫による生垣等の植栽活動が展開されようとしています。 このような住民と行政の協働による緑と花が彩る景観づくりの取り組みを強化するとともに、水辺の景観を活用した親水公園等の整備に努め、花に親しみ、緑にふれあうことのできる憩いの場と交流の場を提供します。</p>	<p>公園・緑地・遊歩道の整備 地域特性を活用し、石の彫刻などストリートファニチュアを配した公園、緑地を整備するとともに、城岬公園、緑道公園やすらぎの道、創造の森、御殿山園地や丸山親水公園などの各種公園を散策路で結び、住民の健康づくり、憩いの場として整備を図ります。 また、住民と行政が協働し、アドプト⁽⁷⁾制度などの活用を検討しながら、道路沿道のフラワーロード化や植栽など、住民の自主的・主体的参加による環境美化運動を促進します。 さらに、みかん畑等の休耕田畑である「パイロット地区」において、庵治町地域の景観を生かし、耕作道路を活用した自然散策道や、庵治石の作品を展示した彫刻の森などの整備を推進します。</p>	<p>道の駅・海の駅の整備 源平屋島合戦の史跡、房前海岸からの瀬戸内海の景観を生かして、瀬戸の海を臨む丘から塩屋海岸までのエリアに、地域の個性とにぎわいがあふれる交流拠点として(仮称)塩屋・房前公園(道の駅・海の駅)の整備を図ります。また、鉄道駅とのアクセス性を向上させ、利便性と滞留性の高い交流拠点とするとともに、農業や水産業などとの連携を図ります。</p> <p>公園・緑地の整備 住民の日常の憩い、ふれあいの場である公園、緑地を整備するとともに、地域住民の協力のもと、里親制度⁽⁷⁾などの活用も検討する中で、花壇の設置など、美化意識の高揚と地域の魅力向上に努めます。 また、人にやさしい快適な道路環境を確保するため、石材を使ったモニュメントなどストリートファニチュアを配したポケットオアシスの整備を推進します。</p>
重点取り組み事項	<ul style="list-style-type: none"> ・森林浴や散策のできる遊歩道や公園の整備 ・山桜や合歡をテーマとした地域景観の整備 ・水源地域整備計画に基づく事業 ・南部広域クリーンセンター周辺地域の整備 			<ul style="list-style-type: none"> ・緑化と花づくり活動(遊休農地の活用など)の支援 	<ul style="list-style-type: none"> ・パイロット地区整備事業 	<ul style="list-style-type: none"> ・(仮称)塩屋・房前公園の整備 ・ポケットオアシスの整備

(7) アドプトとは、「養子縁組み」という意味で、住民や企業等が自分達の生活・活動する地域の道路や河川などの公共基盤の一定区間について、「養子縁組み」し、清掃や緑化活動などを継続的に行うことを言います。(里親制度ともいう。)

3 - 3 “連携”のまちづくり

	塩江町	香川町	国分寺町	香南町	庵治町	牟礼町
まちづくりの基本目標	安全・安心な生活環境のもと、うるおい、ゆとり、文化、生活の豊かさを創造するまちの実現	安全・安心な生活環境のもと、香り高い文化とうるおい、ゆとりに満ちた豊かな生活を創造するまちの実現	安全・安心な生活環境のもと、香り高い文化とうるおい、ゆとりに満ちた豊かな生活を創造するまちの実現	安全・安心な生活環境のもと、うるおい、ゆとり、文化、生活の豊かさを創造するまちの実現	安全・安心な生活環境のもと、うるおい、ゆとり、文化、生活の豊かさを創造するまちの実現	安全・安心な生活環境のもと、うるおい、ゆとり、文化、生活の豊かさを創造するまちの実現
基本方針	価値観が多様化し、生活様式が変化する中で、住民と行政の連携による創意工夫に基づいて、住みやすい安全・安心な生活環境を築き、うるおい、ゆとり、文化、生活の豊かさを創造するまちの実現を目指します。	価値観が多様化し、生活様式が変化する中で、住民と行政の連携による創意工夫に基づいて、住みやすい安全・安心な生活環境を築き、香り高い文化とうるおい、ゆとりに満ちた豊かな生活を創造するまちの実現を目指します。	急速なベッドタウン化を背景に、価値観が多様化し、生活様式が変化する中で、住民と行政の連携による創意工夫に基づいて、住みやすい安全・安心な生活環境を築き、香り高い文化とうるおい、ゆとりに満ちた豊かな生活を創造するまちの実現を目指します。	価値観が多様化し、生活様式が変化する中で、住民と行政の連携による創意工夫に基づいて、住みやすい安全・安心な生活環境を築き、うるおい、ゆとり、文化、生活の豊かさを創造するまちの実現を目指します。	価値観が多様化し、生活様式が変化する中で、住民と行政の連携による創意工夫に基づいて、住みやすい安全・安心な生活環境を築き、うるおい、ゆとり、文化、生活の豊かさを創造するまちの実現を目指します。	価値観が多様化し、生活様式が変化する中で、住民と行政の連携による創意工夫に基づいて、住みやすい安全で安心な生活環境を築き、うるおい、ゆとり、文化、生活の豊かさを創造するまちの実現をめざします。
施策の方向	(1)安全で安心して生活できるまちづくり	(1)安全で安心して生活できるまちづくり	(1)安全で安心して生活できるまちづくり	(1)安全で安心して生活できるまちづくり	(1)安全で安心して生活できるまちづくり	(1)安全で安心して生活できるまちづくり
施策項目	<p>自然災害対策の推進 住民が安全で安心して暮らすことができる生活基盤や環境を整備するため、崖くずれ、洪水、地震をはじめとする自然災害を防止できるよう、急傾斜地対策、治水、震災対策を推進します。</p>	<p>自然災害対策の推進 住民が安全で安心して暮らすことができる生活基盤や環境を整備するため、崖くずれ、洪水、地震などの自然災害を防止できるよう、災害危険箇所などの点検を強化し、必要に応じた改修等を進めます。</p>	<p>自然災害対策の推進 住民が安全で安心して暮らすことができる生活基盤や環境を整備するため、崖くずれ、洪水、地震などの自然災害を防止できるよう、災害危険箇所などの点検を強化し、必要に応じた改修等を進めます。</p>	<p>自然災害対策の推進 住民が安全で安心して暮らすことができる生活基盤や環境づくりに向け、洪水、地震などの自然災害を防止できるよう、災害危険箇所などの点検を強化し、必要に応じた改修等を進めます。</p>	<p>自然災害対策の推進 住民が安全で安心して暮らすことができる生活基盤や環境を整備するため、地すべり、津波、高潮、地震をはじめとする自然災害を防止できるよう、総合的な治水対策と河川の計画的な改修や海岸保全施設の整備を推進します。</p>	<p>自然災害対策の推進 住民が安全で安心して暮らすことができる生活基盤や環境を整備するため、崖くずれ、洪水、地震、高潮などの自然災害を防止できるよう、低地帯をはじめとする災害危険箇所などの点検を強化し、必要に応じた改修等を進めます。</p>
	<p>消防・防災・防犯体制の整備 災害の防止に努め、万一の災害発生に際しては、速やかな対応が可能となるよう、迅速な情報提供体制の確立に取り組みます。 また、公共施設の耐震化の推進、消防緊急通信施設の拡充、地域防災無線システムの構築や消防自動車等の整備などによる消防・防災体制の充実を進めます。 さらに、住民の防災・防火・防犯意識の高揚を図る中で、住民の自主防災体制、地域防災体制の充実整備を進めるとともに、地域ぐるみの防犯体制の確立に努めます。</p>	<p>消防・防災体制の整備 災害の防止に努め、万一の災害発生に際しては、速やかな対応が可能となるよう、市域全体における整備のあり方や整合性などを踏まえながら、音声放送も可能な防災行政無線の効率的な整備を進め、迅速な情報提供体制の確立に取り組みます。 また、公共施設の耐震化の推進、消防緊急通信施設の拡充、消防施設・装備等の整備などによる消防・防災体制の充実を進めます。 さらに、住民、企業の防災意識の啓発、高揚を図る中で、消防団活動の強化など、住民の自主防災体制、地域防災体制の充実整備を進めます。</p>	<p>消防・防災体制の整備 災害の防止に努め、万一の災害発生に際しては、速やかな対応が可能となるよう、防災行政無線の活用などにより、迅速で総合的な情報提供・防災体制の確立に取り組みます。 また、公共施設の耐震化の推進、消防緊急通信施設の拡充、消防施設・装備等の整備などによる消防・防災体制の充実を進めます。 さらに、住民、企業の防火意識の啓発、高揚を図る中で、消防団活動の強化など、住民の自主防災体制・地域防災体制の充実整備を進めます。</p>	<p>消防・防災体制の整備 災害の防止に努め、万一の災害発生に際しては、速やかな対応が可能となるよう、防災行政無線の効率的な整備を進め、迅速で総合的な情報提供・防災体制の確立に取り組みます。 また、公共施設の耐震化の推進、消防緊急通信施設の拡充、消防施設・装備等の整備などによる消防・防災体制の充実を進めます。特に、香南町地域は高松空港を擁していることから、万一の空港災害発生に備え、空港、消防署、消防団などとの連携体制の強化に努めるとともに、空港災害に対応できる消防・消火設備、体制の整備を図ります。 さらに、住民の防災意識の啓発、高揚を図る中で、消防団活動の強化など、住民の自主防災体制・地域防災体制の充実整備を進めます。</p>	<p>消防・防災体制の整備 災害の防止に努め、万一の災害発生に際しては、速やかな対応が可能となるよう、防災無線の活用などにより、迅速で総合的な情報提供・防災体制の確立に取り組みます。 また、公共施設の耐震化の推進、消防緊急通信施設の拡充、屯所などの消防施設や装備等の整備などによる消防・防災体制の充実を進めるとともに、津波・高潮災害の発生時に備え、高台の避難所を整備し、アクセス道路(谷東線、才田2号線など)を確保します。 さらに、住民、企業の防火意識の啓発、高揚を図る中で、住民の参加による防災マップの作成、避難場所の周知徹底、消防団活動の強化など、住民の自主防災体制・地域防災体制の充実整備を進めます。</p>	<p>消防・防災体制の整備 災害の防止に努め、万一の災害発生に際しては、速やかな対応が可能となるよう、防災無線の効率的な整備を進め、迅速で総合的な情報提供・防災体制の確立に取り組みます。 また、公共施設の耐震化の推進、消防緊急通信施設の拡充、屯所などの消防施設や装備等の整備などによる消防・防災体制の充実を進めます。 さらに、住民、企業の防火意識の啓発、高揚を図る中で、住民の参加による防災マップの作成、避難場所の周知徹底、消防団活動の強化など、住民の自主防災体制・地域防災体制の充実整備を進めます。</p>

	塩江町	香川町	国分寺町	香南町	庵治町	牟礼町
施策項目		<p>交通安全対策の充実 交通安全に対する意識を高めるため、交通安全思想の普及・啓発や交通弱者等に対する交通安全教育を充実します。 また、交通事故を未然に防止するため、生活道路をはじめとした道路における歩道の整備、交通標識、ガードレール、カーブミラー、照明灯などの交通安全施設の整備を進めます。</p>	<p>交通安全対策の充実 交通安全に対する意識を高めるため、交通安全思想の普及・啓発や交通弱者等に対する交通安全教育を充実します。 また、交通事故を未然に防止するため、生活道路をはじめとした道路における歩道の整備、交通標識、ガードレール、カーブミラー、照明灯、鉄道踏切保全施設などの交通安全施設の整備を進めます。</p>	<p>交通安全対策の充実 交通安全に対する意識を高めるため、交通安全思想の普及・啓発や交通弱者等に対する交通安全教育を充実します。 また、歩道の設置、通学路の整備など歩行者の安全確保に配慮した道路整備を進めるとともに、ガードレール、カーブミラー、照明灯等の交通安全施設の整備を進めます。</p>	<p>防犯対策の充実 住民の防犯意識の高揚に努めるとともに、通報制度や防犯協力体制を構築するなど、住民同士が連携して組織的に防犯に取り組む体制の確立を図ります。 また、子どもの安全を確保するため、地域・家庭・学校の連携を強化するとともに、地域で子どもたちを温かく見守る活動を促進します。</p>	<p>防犯対策の充実 住民の防犯意識の高揚に努めるとともに、通報制度や防犯協力体制を構築するなど、住民同士が連携して組織的に防犯に取り組む体制の確立を図ります。 また、子どもの安全を確保するため、地域・家庭・学校の連携を強化するとともに、子ども110番体制など、地域で子どもたちを温かく見守る活動を促進します。</p>
	<p>交通安全対策の充実 交通量の増大、高齢者ドライバーの増加、車輦の大型化などにより増加が予想される交通事故を防ぐため、生活道路をはじめとした道路における交通標識、ガードレール、カーブミラー、照明灯などの交通安全施設の整備を進めるとともに、交通弱者の保護を基本とした交通安全対策を実施します。</p>	<p>防犯対策の充実 住民の防犯意識の高揚、防犯知識の普及を図り、自主防犯活動を促進するとともに、駐在所の警察官常駐化やパトロール活動、機動力の向上などについて関係機関に強く働きかけるなど、防犯体制を強化します。 また、夜間における犯罪の防止と通行の安全を図るため、防犯灯・街路灯などの整備に取り組みます。</p>	<p>防犯対策の充実 住民の防犯意識の高揚、防犯知識の普及を図り、自主防犯活動を促進するとともに、交番・駐在所の警察官常駐化やパトロール活動、機動力の向上などについて関係機関に強く働きかけるなど、防犯体制を強化します。 また、夜間における犯罪の防止と通行の安全を図るため、防犯灯・街路灯などの整備に取り組みます。</p>	<p>防犯対策の充実 住民の防犯意識の高揚、防犯知識の普及を図り、自主防犯活動を促進するとともに、駐在所の警察官常駐化やパトロール活動、機動力の向上などについて関係機関に強く働きかけるなど、防犯体制を強化します。 また、夜間における犯罪の防止と通行の安全を図るため、防犯灯・街路灯などの整備に取り組みます。</p>	<p>交通安全対策の充実 交通安全に対する意識を高めるため、交通安全思想の普及・啓発や交通弱者に対する交通安全教育を充実します。 また、交通事故を未然に防止するため、生活道路をはじめとした道路における歩道の整備、交通標識、ガードレール、カーブミラー、照明灯などの交通安全施設の整備を進めます。</p>	<p>交通安全対策の充実 交通安全に対する意識を高めるため、交通安全思想の普及・啓発や交通弱者に対する交通安全教育を充実します。 また、交通事故を未然に防止するため、生活道路をはじめとした道路における歩道の整備、交通標識、ガードレール、カーブミラー、照明灯などの交通安全施設の整備を進めます。</p>
重点取り組み事項	<ul style="list-style-type: none"> ・香東川河川改修事業（香川県） ・急傾斜地崩壊防止対策事業 ・自主防災組織の充実強化 ・地域防災無線システム構築事業 ・消防・救急無線デジタル化整備事業 ・携帯電話等緊急通報システム整備事業 ・消防緊急情報システム整備事業 ・国道193号道路交通安全事業（香川県） ・生活道路環境の整備 	<ul style="list-style-type: none"> ・災害につよいまちづくり事業 ・自主防災組織の充実強化 ・地域防災無線システム構築事業 ・消防・救急無線デジタル化整備事業 ・携帯電話等緊急通報システム整備事業 ・消防緊急情報システム整備事業 ・生活道路環境の整備 ・防犯灯などの整備促進 	<ul style="list-style-type: none"> ・本津川河川改修事業（香川県） ・自主防災組織の充実強化 ・地域防災無線システム構築事業 ・消防・救急無線デジタル化整備事業 ・携帯電話等緊急通報システム整備事業 ・消防緊急情報システム整備事業 ・生活道路環境の整備 ・防犯灯などの整備促進 	<ul style="list-style-type: none"> ・自主防災組織の充実強化 ・地域防災無線システム構築事業 ・消防・救急無線デジタル化整備事業 ・携帯電話等緊急通報システム整備事業 ・消防緊急情報システム整備事業 ・県道三木綾南線交通安全事業（香川県） ・生活道路環境の整備 ・防犯灯などの整備促進 	<ul style="list-style-type: none"> ・汐入川上流ポンプ場建設事業 ・大島海岸防災事業（香川県） ・自治防災組織の充実強化 ・避難所およびアクセス道路の整備 ・地域防災無線システム構築事業 ・消防・救急無線デジタル化整備事業 ・携帯電話等緊急通報システム整備事業 ・消防緊急情報システム整備事業 ・防犯灯などの整備促進 ・生活道路環境の整備 	<ul style="list-style-type: none"> ・自主防災組織の充実強化 ・地域防災無線システム構築事業 ・消防・救急無線デジタル化整備事業 ・携帯電話等緊急通報システム整備事業 ・消防緊急情報システム整備事業 ・生活道路環境の整備

	塩江町	香川町	国分寺町	香南町	庵治町	牟礼町
施策の方向	(2)人材を育み、人々がいきいきと元気に暮らせるまちづくり	(2)人材を育み、人々がいきいきと元気に暮らせるまちづくり	(2)人材を育み、人々がいきいきと元気に暮らせるまちづくり	(2)人材を育み、人々がいきいきと元気に暮らせるまちづくり	(2)人材を育み、人々がいきいきと元気に暮らせるまちづくり	(2)人材を育み、人々がいきいきと元気に暮らせるまちづくり
施策項目	<p>家庭教育の充実 家庭と学校、地域社会が連携し、公共施設を有効に活用して、相談や学習の機会などの拡充を図り、情操教育や社会ルールの学習など、豊かな人間性を育む上で重要な役割を担う家庭教育の充実に努めます。</p>	<p>家庭教育の充実 公民館、さわやかセンターなどの公共施設を活用して、家庭と学校、地域社会が連携し、相談や学習の機会などの拡充を図り、情操教育や社会ルールの学習など、豊かな人間性を育む上で重要な役割を担う家庭教育の充実に努めます。</p>	<p>家庭教育の充実 公民館、児童館などの公共施設を有効に活用して、家庭と学校、地域社会が連携し、相談や学習の機会などの拡充を図り、情操教育や社会ルールの学習など、豊かな人間性を育む上で重要な役割を担う家庭教育の充実に努めます。</p>	<p>家庭教育の充実 公民館、児童館等の公共施設を活用して、家庭と学校、地域社会が連携し、教育相談や学習の機会などの拡充を図り、情操教育や社会ルールの学習など、豊かな人間性を育む上で重要な役割を担う家庭教育の充実に努めます。</p>	<p>家庭教育の充実 公民館などの公共施設を有効に活用して、家庭と学校、地域社会が連携し、相談や学習の機会などの拡充を図り、情操教育や社会ルールの学習など、豊かな人間性を育む上で重要な役割を担う家庭教育の充実に努めます。</p>	<p>家庭教育の充実 学校・家庭・地域の連携を密にし、地域で子どもを見守り、育てる環境づくりを進めます。 このため、ジュニア・リーダーの育成、子どもの居場所づくり、子ども会活動や地域行事など、世代間の交流、地域に親しむ機会を充実するとともに、相談や啓発・学習などを通じて青少年の健全育成を図ります。</p>
	<p>学校教育の充実 豊かな自然や歴史、伝統文化など、塩江町地域の特色を生かした郷土学習、体験学習、環境学習の充実により、子どもたちの個性を伸ばし、国際社会に生きる資質や能力の向上や創造力を高める教育を推進するとともに、その教育効果を高めるため、高度情報化に対応した学校教育環境の整備に努めます。 また、児童・生徒、青少年の交流や自然の中で体験・学習する機会を創出するため、塩江町地域に集積する野外活動施設等を活用した研修や交流事業を推進します。 さらに、特色ある教育を推進するため、そのニーズの把握に努める中で、山村留学の可能性について検討します。</p>	<p>学校教育の充実 子どもたちの個性を伸ばし、国際社会に生きる資質・能力の向上や創造力を高める教育を推進するとともに、豊かな自然や歴史、伝統文化など、香川町地域の特色を生かした郷土学習、体験学習、環境学習の充実を図ります。 また、香川南地区少年育成センターと連携して、家庭・学校・地域社会が一体となった青少年の健全育成活動を支援します。</p>	<p>学校教育の充実 子どもたちの個性を伸ばし、国際社会に生きる資質・能力の向上や創造力を高める教育を推進するとともに、豊かな自然や歴史、伝統文化など、国分寺町地域の特色を生かした郷土学習、体験学習、環境学習の充実を図ります。 また、教職員を含む人材の育成に努めるとともに、幼稚園と保育所の連携を密にし、幼児教育の資質の向上を図ります。</p>	<p>学校教育の充実 豊かな自然や歴史、伝統文化など、香南町地域の特色を生かした郷土学習、体験学習、環境学習の充実により、子どもたちの個性を伸ばすとともに、国際社会に生きる資質や能力の向上、創造力を高める教育を推進します。</p>	<p>学校教育の充実 子どもたちの個性を伸ばし、海外との交流を深めるという直接的な機会や場を通して、国際社会に生きる資質、能力の向上や創造力を高める教育を推進するとともに、学ぶ機会の多様性を促すため、高松都心部の学校との交流機会の拡大に努めます。 また、瀬戸内海の海の自然を題材とした環境教育や庵治石などの特色ある地場産業と地域の歴史、伝統文化など、庵治町地域の特色を生かした郷土学習、体験学習、環境学習の充実を図ります。</p>	<p>学校教育の充実 牟礼町出身の儒学者、柴野栗山の教えを継承するなど、「教育と文化の町」として、牟礼町地域の歴史・文化など特色を生かした教育を推進するとともに、子どもたちの個性を伸ばし、国際社会に生かせる資質・能力の向上や創造力を高める教育を推進します。</p>

	塩江町	香川町	国分寺町	香南町	庵治町	牟礼町
施策項目	<p>教育環境の整備 少子化、過疎化が進む中で、次世代を担う子どもたちの好ましい教育環境を実現するため、合併前の塩江町における検討状況や住民の合意形成の動向を踏まえながら、施設の老朽化への対応や耐震化、複式学級などの課題を抱える小学校の統合を進めるとともに、老朽化の進んでいる中学校校舎・体育館などの適切な整備に取り組むなど、学校教育環境の充実に努めます。</p> <p>また、安全・安心な学校教育環境の形成に向け、不審者の侵入対策など安全対策を進めます。</p> <p>さらに、小学校の統合に伴う児童や保護者の不安や負担を軽減するため、スクールバスの運行を行います。</p>	<p>教育環境の整備 香川町地域の幼稚園、小・中学校の耐震化や老朽化の進んでいる学校施設の適切な整備を進めるとともに、高度情報化に対応した校内LANを構築するなど、学校教育環境の充実に努めます。</p> <p>また、安全・安心な学校教育環境の形成に向け、不審者の侵入対策など安全対策を進めます。</p> <p>さらに、遊びや体験活動をはじめ、放課後等における子どもたちの居場所づくりに取り組む市民団体等の活動を促進します。</p>	<p>教育環境の整備 国分寺町地域の幼稚園、小・中学校の耐震化をはじめ、老朽化の進んでいる学校施設の整備を進めるとともに、高度情報化に対応した校内LANを構築するなど、学校教育環境の充実に努めます。</p> <p>また、地域に開かれた学校づくりを図るとともに、子どもたちの安全を守り、安心して学ぶことができる教育環境の形成に向け、不審者の侵入対策など安全対策を進めます。</p>	<p>教育環境の整備 香南町地域の幼稚園、小・中学校の耐震化や老朽化の進んでいる学校施設の適切な整備を進めるとともに、高度情報化に対応した校内LANを構築するなど、学校教育環境の充実に努めます。</p> <p>また、安全・安心な学校教育環境の形成に向け、不審者の侵入対策など安全対策を進めます。</p>	<p>教育環境の整備 庵治町地域の幼稚園、小・中学校の耐震化や老朽化の進んでいる学校施設の適切な整備を進めるとともに、高度情報化に対応した校内LANを構築するなど、学校教育環境の充実に努めます。</p> <p>また、従来から取り組んでいる小中連携をさらに強化し、小中一貫校設立などの可能性について検討します。</p> <p>さらに、安全・安心な学校教育環境の形成に向け、不審者の侵入防止など安全対策を進めます。</p>	<p>教育環境の整備 牟礼町地域の幼稚園、小・中学校の耐震化や老朽化の進んでいる学校施設の適切な整備を進めるとともに、高度情報化に対応した校内LANを構築するなど、学校教育環境の充実に努めます。</p> <p>また、安全・安心な学校教育環境の形成に向け、不審者の侵入防止など安全対策を進めます。</p>
	<p>生涯学習の充実 既存施設の有効活用などにより、コミュニティ施設など、生涯学習の場を整備する中で、学習機会の提供に努めるとともに、公共施設の開放、指導者の育成、地域の意欲ある人材を生かした、地域個性あふれる学習プログラムの充実やインターネットを利用した学習講座の整備を進めるなど、生涯学習の推進を図ります。</p> <p>また、健康の増進と体力づくりや様々な交流のための多様なスポーツ・レクリエーション活動を推進するとともに、ホテルと文化の里などの既存施設の活用を進める中で、スポーツ・レクリエーション施設の充実整備に努めます。</p>	<p>生涯学習・生涯スポーツの充実 既存施設の有効活用などにより、生涯学習の場を整備する中で、学習機会の提供に努め、特に住民ニーズの高い図書館など文化施設の整備についても、既存施設を生かした整備を行うとともに、移動図書館巡回事業の拡充などにより、生涯学習の推進を図ります。</p> <p>また、市民スポーツの振興を図るため、市域全体のバランスをはじめ、施設機能の適切な分散配置と効果的な連携に留意する中で、香川町を中心とする南部地域の核となる特色あるスポーツ施設の整備を進めます。</p> <p>さらに、生涯学習・生涯スポーツの双方において自主的な活動を支える指導者の養成に努めるとともに、多様な学習プログラムを提供し、学習機会やスポーツ大会等の充実を図ります。</p>	<p>生涯学習・生涯スポーツの充実 女性会館や公民館などの既存施設の有効活用などにより、生涯学習の場を提供するとともに、社会教育団体の育成や自主的な活動を支える指導者の養成、各種プログラムの開発などを進め、生涯学習の充実を図ります。</p> <p>また、市の生涯学習センターまなびCANなど、各種芸術文化施設とのネットワークを検討するとともに、現町役場施設の有効活用をはじめ、隣接する女性会館との連携も考慮する中で、コミュニティセンター機能も備えた地域の拠点となる文化施設の整備を図ります。</p> <p>また、図書館のサービスの向上と、資料収集の充実に努め、生涯学習の場の拡充を図ります。</p> <p>さらに、橋ノ丘総合運動公園などの既存施設を活用し、健康の増進や体力づくり、交流のための多様なスポーツ・レクリエーション活動を充実します。</p> <p>このほか、家庭、学校、地域が連携し、一体となって健全な環境づくりを進めるなど、青少年の健全育成を推進するとともに、青少年の自主性や社会性を育てる活動機会の拡充を図ります。</p>	<p>生涯学習の充実 中央公民館の機能の充実や香南町歴史民俗郷土館等の有効活用などにより、生涯学習活動の場を拡充するとともに、図書室の充実を図るなど、学習機会の提供に努めます。</p> <p>また、指導者の育成、地域の意欲ある人材を生かした生涯学習プログラムの充実、インターネット活用による学習講座の整備を進めるなど、生涯学習の推進を図ります。</p>	<p>生涯学習・生涯スポーツの充実 既存施設の有効活用などにより、コミュニティ施設など、生涯学習の場を整備する中で、学習機会の提供に努めるとともに、公共施設の開放、指導者の育成、地域の意欲ある人材を生かした、地域個性あふれる学習プログラムの充実やインターネットを利用した学習講座の整備を進めるなど、生涯学習の推進を図ります。</p> <p>また、健康の増進と体力づくりや様々な交流のための多様なスポーツ・レクリエーション活動を推進するとともに、庵治町体育センターなど既存施設の活用を進める中で、スポーツ・レクリエーション施設の充実整備に努めます。</p>	<p>生涯学習の充実 老朽化が進む公民館等の改修、既存施設の有効活用などにより、生涯学習の場を整備する中で、学習機会の提供に努めるとともに、公共施設の開放、指導者の育成、地域の意欲ある人材を生かした、地域個性あふれる学習プログラムの充実やインターネットを利用した学習講座の整備を進めるなど、生涯学習の推進を図ります。</p> <p>また、中央公民館・図書館については、そのあり方を検討する中で、施設改修に努めます。</p>

	塩江町	香川町	国分寺町	香南町	庵治町	牟礼町
施策項目				<p>生涯スポーツの充実 健康の増進と体力づくりや交流のためのスポーツ・レクリエーション活動を推進するとともに、老朽化の進んでいる勤労者体育センターなどの施設整備に努めます。</p> <p>また、生涯スポーツ活動を支える体育・スポーツの指導人材の育成と連携ネットワークの形成を進めます。</p> <p>さらに、市民スポーツの振興を図るため、市域全体のバランスをはじめ、施設機能の適切な分散配置と効果的な連携に留意する中で、高松市内や近隣町を含めた地域において、高松市南部地域の核となる特色あるスポーツ施設の整備を進めます。</p>		<p>生涯スポーツの充実 住民主体の総合型地域スポーツクラブ^(8)の形成を促すとともに、地域住民の健康増進と、体力づくり、スポーツを通じた地域のつながりづくりのために、のんびりピックなど、多様なスポーツ・レクリエーション活動を促進します。</p> <p>また、総合体育館などの既存施設の活用を進める中で、スポーツ・レクリエーション施設の充実整備に努めます。</p>
重点取り組み事項	<ul style="list-style-type: none"> ・教育情報通信ネットワークシステム整備事業 ・統合小学校の建設 ・中学校の校舎等の整備 ・児童の安全対策事業 ・スクールバスの運行 ・公民館などコミュニティ施設機能の整備 ・まなびCANインターネット塾整備運営事業 ・移動図書館巡回事業 	<ul style="list-style-type: none"> ・幼稚園、小・中学校施設の整備（施設の耐震化など） ・教育情報通信ネットワークシステム整備事業 ・園児・児童の安全対策事業 ・既存施設を活用した文化施設の整備 ・特色あるスポーツ施設の整備 ・移動図書館巡回事業 ・まなびCANインターネット塾整備運営事業 	<ul style="list-style-type: none"> ・幼稚園、小・中学校施設の整備 ・教育情報通信ネットワークシステム整備事業 ・園児・児童の安全対策事業 ・国分寺町文化祭などイベントの開催 ・文化施設の整備 ・図書館ネットワーク事業 ・移動図書館巡回事業 ・まなびCANインターネット塾整備運営事業 	<ul style="list-style-type: none"> ・幼稚園、小・中学校施設の整備（施設の耐震化、中学校体育館の整備など） ・教育情報通信ネットワークシステム整備事業 ・園児・児童の安全対策事業 ・中央公民館の機能充実 ・移動図書館巡回事業 ・まなびCANインターネット塾整備運営事業 ・勤労者体育センターの改修 ・特色あるスポーツ施設の整備 	<ul style="list-style-type: none"> ・幼稚園、小・中学校施設の整備 ・教育情報通信ネットワークシステム整備事業 ・園児・児童の安全対策事業 ・まなびCANインターネット塾整備運営事業 ・図書室の充実（移動図書館巡回事業など） 	<ul style="list-style-type: none"> ・ジュニア・リーダーの育成と子ども会活動への支援 ・幼稚園、小・中学校施設の整備 ・教育情報通信ネットワークシステム整備事業 ・園児・児童の安全対策事業 ・まなびCANインターネット塾整備運営事業 ・移動図書館巡回事業 ・図書館ネットワーク事業 ・中央公民館の改修 ・総合型地域スポーツクラブの育成・支援

(8) 総合型地域スポーツクラブとは、住民の自主的、自立的な運営による多目的、多世代型のスポーツクラブであり、スポーツに限らず文化的な活動にも領域を広げ、地域社会の活性化にも貢献する自立した組織です。

	塩江町	香川町	国分寺町	香南町	庵治町	牟礼町
施策の方向	(3)生活の豊かさを実感できるまちづくり	(3)生活の豊かさを実感できるまちづくり	(3)生活の豊かさを実感できるまちづくり	(3)生活の豊かさを実感できるまちづくり	(3)生活の豊かさを実感できるまちづくり	(3)生活の豊かさを実感できるまちづくり
施策項目	定住の促進 若者やU・J・Iターン者などの定住促進、高齢者や障害者が安心して暮らせる住まいづくりを目指し、住宅地等の整備を図ります。		住環境の整備 施設や設備の老朽化が進んでいる公営住宅・改良住宅について、保健・福祉施策と連携し、計画的に改修、改善、建替えなどを進めます。	住環境の整備 施設や設備の老朽化が進んでいる公営住宅・改良住宅について、保健・福祉施策との連携を図りながら、計画的に改修、改善、建替えなどを進めます。 また、転入者の増加や核家族化の進行に伴う墓地需要の増大に対処するため、公園機能を併せもつ墓地の整備について検討します。		
	地域情報化の促進 情報通信機能や基盤の整備を進めるとともに、CATV(びかチャンネル)を活用した生活関連情報の提供など、塩江町地域の情報化を図ります。	地域情報化の推進 新世代地域ケーブルテレビの香川町地域へのエリア拡大を促進するなど、情報通信機能や基盤の整備を図ります。	地域情報化の推進 新世代地域ケーブルテレビの国分寺町地域へのエリア拡大を促進するなど、情報通信機能や基盤の整備を図ります。	地域情報化の推進 新世代地域ケーブルテレビの香南町地域へのエリア拡大を促進するなど、情報通信機能や基盤の整備を図ります。	地域情報化の推進 新世代地域ケーブルテレビの庵治町地域へのエリア拡大を促進するなど、情報通信機能や基盤の整備を図ります。	地域情報化の推進 新世代地域ケーブルテレビの牟礼町地域へのエリア拡大を促進するなど、情報通信機能や基盤の整備を図ります。
	電子市役所の構築 満足度が高い行政サービスが受けられるよう、公共施設利用予約や各種申請・届出の電子化など、電子情報を活用した行政サービスや広報などにより、最新情報を提供します。 また、住民がインターネットを通じて相談や意見の提案ができるなど、電子市役所の構築を進め、住民との双方向の行政サービスの充実に努めます。	電子市役所の構築 満足度が高い行政サービスが受けられるよう、公共施設利用予約や各種申請・届出の電子化など、電子情報を活用した行政サービスや広報などにより、最新情報を提供します。 また、住民がインターネットを通じて相談や意見の提案ができるなど、電子市役所の構築を進め、住民との双方向の行政サービスの充実に努めます。	電子市役所の構築 満足度が高い行政サービスが受けられるよう、公共施設利用予約や各種申請・届出の電子化など、電子情報を活用した行政サービスや広報などにより、最新情報を提供します。 また、住民がインターネットを通じて相談や意見の提案ができるなど、電子市役所の構築を進め、住民との双方向の行政サービスの充実に努めます。	電子市役所の構築 満足度が高い行政サービスが受けられるよう、公共施設利用予約や各種申請・届出の電子化など、電子情報を活用した行政サービスや広報などにより、最新情報を提供します。 また、住民がインターネットを通じて相談や意見の提案ができるなど、電子市役所の構築を進め、住民との双方向の行政サービスの充実に努めます。	電子市役所の構築 満足度が高い行政サービスが受けられるよう、公共施設利用予約や各種申請・届出の電子化など、電子情報を活用した行政サービスや広報などにより、最新情報を提供します。 また、住民がインターネットを通じて相談や意見の提案ができるなど、電子市役所の構築を進め、住民との双方向の行政サービスの充実に努めます。	電子市役所の構築 満足度が高い行政サービスが受けられるよう、公共施設利用予約や各種申請・届出の電子化など、電子情報を活用した行政サービスや広報などにより、最新情報を提供します。 また、住民がインターネットを通じて相談や意見の提案ができるなど、電子市役所の構築を進め、住民との双方向の行政サービスの充実に努めます。
	土地の適正管理 公共事業の円滑な実施などの基礎資料とするため、塩江町地域において、地籍調査を計画的に実施します。	土地の適正管理 公共事業の円滑な実施などの基礎資料とするため、香川町地域において、地籍調査を計画的に実施します。				土地の適正管理 土地を適正に管理し、公共事業の円滑な実施などの基礎資料とするため、牟礼町地域において、地籍調査を計画的に実施します。
重点取り組み事項	・住宅地等の整備 ・CATVを活用した地域情報化 ・「電子市役所」構築事業 ・戸籍事務の電算化事業 ・地籍調査事業	・新世代地域ケーブルテレビ施設整備事業 ・「電子市役所」構築事業 ・戸籍事務の電算化事業 ・地籍調査事業	・公営住宅建替事業・改良住宅建替事業 ・新世代地域ケーブルテレビ施設整備事業 ・「電子市役所」構築事業	・改良住宅建替事業 ・新世代地域ケーブルテレビ施設整備事業 ・「電子市役所」構築事業 ・戸籍事務の電算化事業	・新世代地域ケーブルテレビ施設整備事業 ・「電子市役所」構築事業 ・戸籍事務の電算化事業	・新世代地域ケーブルテレビ施設整備事業 ・「電子市役所」構築事業 ・戸籍事務の電算化事業 ・地籍調査事業

	塩江町	香川町	国分寺町	香南町	庵治町	牟礼町
施策の方向	(4)歴史と芸術・文化を生かしたまちづくり	(4)歴史と伝統文化を生かしたまちづくり	(4)歴史と伝統文化を生かしたまちづくり	(4)歴史と伝統文化を生かしたまちづくり	(4)歴史と伝統文化を生かしたまちづくり	(4)歴史と伝統文化を生かしたまちづくり
施策項目	<p>芸術・文化・交流拠点の整備 地域文化の担い手である住民の自主的な芸術・文化活動を促進するとともに、住民が身近に芸術・文化に親しむ拠点として、塩江美術館をはじめとする「ホタルと文化の里」のさらなる活用と整備を図ります。</p> <p>また、これらの資源を活用した芸術家等との交流の振興を図るとともに、塩江町地域に残る歴史的文化遺産の保存と活用、指導者の養成などに努めます。</p>	<p>伝統文化の保存・継承 香川町地域の連帯感と豊かな郷土愛継承の絆であり、文化的にも価値の高い香川県指定民俗文化財の「ひょうげ祭り」や農村歌舞伎の「祇園座」などの保存活動、後継者育成を積極的に支援するとともに、地蔵まつりなど地域に残る各種伝統行事の復活や継承に努めるほか、高松市内をはじめ近隣の各種イベントへの参画などを通じて、広く情報を発信し、地域に根ざした伝統文化の保存・継承を図ります。</p> <p>また、香川町地域の歴史や文化の証となる文化財の保存と活用に取り組みます。</p>	<p>伝統文化の保存・継承と活用 住民のふるさと意識の源泉である讃岐国分寺跡をはじめ、国分寺跡、府中山内瓦窯跡などの文化財の保存・整備に努めるとともに、地域の歴史と住民によって培われ、受け継がれてきた獅子舞、神楽、讃岐国分寺太鼓などの地域伝統芸能の保存・継承を進めます。</p> <p>このため、史跡まつりなどのイベント等を活用して、地域に根ざした特色ある伝統文化を広く情報発信するとともに、住民一人ひとりが地域文化の担い手として、主体的に文化活動に取り組むことができるよう、意識の高揚と醸成に努めます。</p> <p>また、地域の歴史や文化などに対する理解を深めるため、国分寺跡資料館と高松市歴史資料館など芸術文化施設相互の連携を図り、イベントや企画展を開催します。</p>	<p>伝統文化の保存継承 香南町地域の住民によって受け継がれてきた歴史的・文化的にも価値の高い大獅子など伝統文化の継承を支援するとともに、高松市内をはじめ近隣の各種イベントへの参画などを通じて、広く情報を発信し、地域に根ざした伝統文化の保存・継承を図ります。</p> <p>また、香南町歴史民俗郷土館に所蔵されている文化財の適正な管理に努めるとともに、高松市歴史資料館等、関連する芸術文化施設との連携を図り、香南町地域の歴史や文化に対する理解を深めるための事業を展開します。</p>	<p>芸術文化の育成と交流の促進 石材加工の技術と文化など、歴史的・文化的に貴重な資源を、庵治町地域の誇りとして保存に努めるとともに、石の彫刻家の育成や石材業界の技術の向上、芸術感覚の養成などの場となっている「石のさとフェスティバル」などの開催により、石材加工を全国に向け情報発信していきます。</p> <p>また、高松市歴史資料館の常設展示内容を変更することにより、庵治町地域の歴史や文化などを広く周知します。</p>	<p>歴史と文化の保存・伝承 源平史跡、石材加工の技術と文化、儒学者柴野栗山の功績など、歴史的・文化的に貴重な資源を、牟礼町地域の誇りとして保護・保存に努めるとともに、これらの継承・学習の場となっている石の民俗資料館、石匠の里公園、栗山記念館などの充実を図ります。</p>
	<p>芸術文化施設の連携と活用 塩江美術館と高松市美術館、高松市歴史資料館等、関連する芸術文化施設との連携を深め、共同企画や展示収納品の相互活用を図るとともに、合併を契機にしたシンボリックな文化事業等を展開します。</p>			<p>芸術文化活動の育成 住民による陶芸創作活動は、「香南焼」として「道の駅」などにも出展・販売できるまでに成長しており、今後もその発展・活用が期待されています。こうした住民による自主的な芸術文化活動を育成するとともに、その拠点整備を行い、文化の香る豊かな生活環境の創造を図ります。</p>	<p>歴史と文化の保存・継承 庵治町地域には、「庵治締太鼓」や「庵治盆踊り」などの伝統文化や伝統的な生活習慣が、文化会などの活動を軸に保存・継承されています。これらの活動は、庵治町地域住民における高齢者などとの世代間交流の機会としても重要なものであり、今後も指導者や後継者の育成の支援など、文化団体の活動と連携しながら、伝統的な文化や生活習慣の保存・継承に努めます。</p>	
		<p>文化交流の促進 優れた芸術・文化に接する機会を提供するとともに、高松市歴史資料館の常設展示内容を変更することにより、香川町地域の歴史や文化などを広く周知します。</p>	<p>芸術・文化の育成 音の祭り等のイベントを活用して、個性的で質の高い文化活動を支援するとともに、住民が身近に芸術・文化に親しむことができる機会の提供に努めます。また、文化施設を活用し、住民の創造的な活動を発表する場を提供するなど、芸術・文化の育成を図ります。</p>			<p>文化交流の促進 優れた文化に接する機会を提供するため、子供神相撲や石切り唄など地域に伝わる文化を広く情報発信し、交流資源として活用を図ります。</p> <p>また、高松市歴史資料館の常設展示内容を変更することにより、牟礼町地域の歴史や文化などを広く周知します。</p>
重点取り組み事項	<ul style="list-style-type: none"> ・ホタルと文化の里の活用と整備 ・塩江美術館の収蔵品情報管理システム構築 ・合併記念文化展等イベントの開催 	<ul style="list-style-type: none"> ・伝統文化の保存・継承の支援充実 ・歴史資料館常設展示内容の変更 	<ul style="list-style-type: none"> ・特別史跡讃岐国分寺跡・史跡国分寺跡保存事業 ・伝統文化の保存・継承の支援充実 ・歴史資料館常設展示内容の変更 ・音の祭りなどイベントの開催 	<ul style="list-style-type: none"> ・伝統文化保存継承支援の充実 ・歴史資料館常設展示内容の変更 ・陶芸創作活動の拠点整備（陶芸館改修整備） 	<ul style="list-style-type: none"> ・石のさとフェスティバルの開催 ・歴史資料館常設展示内容の変更 	<ul style="list-style-type: none"> ・源平史跡整備事業 ・石の民俗資料館などの伝統文化施設の整備

3 - 4 “交流”のまちづくり

	塩江町	香川町	国分寺町	香南町	庵治町	牟礼町
まちづくりの基本目標	豊かな交流資源を生かした活気のあるまちの実現	位置的特性や空港などの豊かな潜在力を生かした活気あふれるまちの実現	豊かな潜在力を生かした高松の西の玄関にふさわしい活気あふれるまちの実現	“四国の空の玄関”としての特性を生かした活気のあるまちの実現	豊かな交流資源を生かした活気あふれるまちの実現	豊かな交流・産業資源を生かした活力のあるまちの実現
基本方針	塩江町地域の自然や温泉をはじめとする豊かな交流資源を生かし、商工業・観光の振興、これらと連携した農林水産業の振興を図るとともに、交流のためのネットワーク（ハード・ソフト）の充実を図り、地域の活力と住民の元気を育てるまちの実現を目指します。	四国の中枢管理都市である高松市の南部、香川県のほぼ中央に位置するとともに、高松空港や四国横断自動車道への利便性が高いなど、香川町地域が有する豊かな潜在力を生かし、既存産業の振興と新たな産業の育成支援を図るほか、交流の活性化を支えるネットワークの充実を図り、活気あふれるまちの実現を目指します。	高松市の西部に位置し、盆栽などの地場産業、郊外型店舗が集積するなど、国分寺町地域の有する豊かな潜在力を生かし、既存の産業の一層の活性化を図るほか、交流型産業をはじめとした新たな産業の育成を支援するとともに、交流ネットワークの充実を図り、高松の西の玄関にふさわしい、活力に富み、活気あふれるまちの実現を目指します。	「四国の空の玄関」である高松空港を擁し、企業立地が進み、香川県園芸総合センター等の農業研究施設などを有する香南町地域の潜在力を活用し、農業をはじめ、商工業など既存の産業の一層の活性化を図るとともに、空港を生かした交流のためのネットワークの充実を図り、地域の活力と住民の元気を育てるまちの実現を目指します。	自然、史跡、石の芸術文化など、豊かな交流資源を生かし、石材などの地場産業をはじめとする商工業の活性化、水産業・農業の持続的な振興を図るとともに、交流のためのネットワーク（ハード・ソフト）の充実を図り、地域の活力と住民の元気を育てるまちの実現を目指します。	自然、史跡、石の芸術文化など、豊かな交流資源を生かし、石材などの地場産業をはじめとする商工業の活性化、農業・水産業の持続的な振興を図るとともに、交流のためのネットワーク（ハード・ソフト）の充実を図り、地域の活力と住民の元気を育てるまちの実現をめざします。
施策の方向	(1) 魅力ある観光・交流を育てるまちづくり	(1) 時代の変化に応える産業を育てるまちづくり	(1) 時代の変化に応える産業を育てるまちづくり	(1) 時代の変化に応える産業を育てるまちづくり	(1) 魅力ある観光・交流を育てるまちづくり	(1) 魅力ある観光・交流を育てるまちづくり
施策項目	温泉施設の整備 塩江町地域における最大の観光・交流資源である塩江温泉郷について、「高松・塩江温泉郷」として位置づけ、効果的なPRを展開するとともに、その基礎となる温泉源の適切な管理と開発を進め、温泉水の安定供給を図ります。	農業の振興 認定農業者や新規就農者など意欲ある農業者の確保・育成と集落営農組織の育成を図るとともに、生産性の向上に資するほ場、農道など農業生産基盤の整備、農業経営の合理化を促進します。 また、技術力向上、機械化などにより米麦の生産性向上を図るとともに、施設園芸農業や果樹産業の振興を図ります。このため、園芸、果樹等の付加価値の高い新品種導入とブランド化に向け、生産者による自立的な研究グループの育成に努めるとともに、農業フェアや周辺の道の駅などを活用した直販、生産者の顔が見える流通販売などにより、香川町ブランドの開発・普及を進めます。 さらに、里山を活用した林業体験などとも連携し、観光果樹園、農業生産者の指導による農業体験の場、学習機会の場を提供する体験交流型農業の振興を進めます。	農林業の振興 ほ場、ため池、用排水施設など農業生産基盤の整備を進めるとともに、認定農業者や新規就農者など意欲ある農業者の確保・育成と集落営農組織の育成を図ります。 また、全国的にも有名な盆栽やぶどう（ピオーネ）などのイメージアップやブランド化を進めるため、ブランド農産品の認証や各種イベントの開催などによる効果的な情報発信に努めるとともに、インターネット等を活用した産直・通販方式によるブランド農産品の販売拡大を図るほか、新たなブランド農産品の開発・育成を進めます。特に鬼無町地区と連携し、盆栽の情報発信を強化するなど、盆栽のブランド化の確立に努めます。 さらに、レクリエーション農園の拡充、里山保全活動の育成など、農林業体験や学習機会の場を提供する体験交流型農林業の振興を図ります。	農業の振興 認定農業者や新規就農者など意欲ある農業者の確保・育成と集落営農組織の育成を図るとともに、生産性の向上に資するほ場、農道など農業生産基盤の整備、農業経営の合理化を促進します。 また、花き、果樹等の付加価値の高い新品種導入とブランド化などによる特産品の開発を支援するとともに、道の駅の香南朝市などを活用した直販、生産者の顔が見える流通販売の育成・支援を図るなど、香南ブランドの開発に努めます。 さらに、遊休農地の市民への貸与の動きを発展させ、農業体験の場や学習機会を提供する体験型農業の推進を図り、交流と結びついたサービス型農業の育成に努めます。	海の交流拠点の形成 地引き網体験や観光漁業などと連携するとともに、クルージング体験や海産物の食体験活動などの海洋性観光・交流を促進することによって、庵治町地域を海の交流拠点ゾーンとして育成します。	観光交流拠点の整備 源平史跡やイサム・ノグチ庭園美術館を観光・交流拠点として活用するため、史跡や美術館周辺の環境整備を進めるなど、歴史的・文化的資源を生かした交流空間の整備、景観づくりを進めます。 また、地場産の庵治石を活用し案内看板や道標などを設置するなど、地域の特性を生かした観光交流拠点づくりを進めます。 さらに、石匠の里公園、石の民俗資料館の魅力や利便性の向上に努め、石材産業と石の文化の情報発信に努めます。

	塩江町	香川町	国分寺町	香南町	庵治町	牟礼町	
施策項目	<p>観光交流拠点の整備・充実 歩いて楽しい温泉街づくりを目指し、散策路や温泉街の景観整備を図るなど、観光交流の拠点整備に努めます。</p> <p>また、香東川やホタルと文化の里など、自然や既存施設を活用するとともに、温泉や農林水産業とも連携し、子どもから高齢者までが様々な体験ができる健康増進型・体験型観光を推進します。</p> <p>さらに、県教育委員会による「近代化遺産総合調査」の成果を踏まえる中で、旧塩江温泉電気軌道跡の保存・活用などについて、効果的な方策を検討します。</p>	<p>工業の振興 新たな経済環境に的確に対応するため、新製品開発や販路開拓などによる自立性のある企業への体質改善を支援するとともに、創造的な事業に取り組む起業家の育成を図ります。</p> <p>また、既存の工業団地へのアクセス改善など環境を整備するとともに、空港等への利便性など地域特性を生かし、情報コンテンツなど付加価値が高く創造的な事業所の誘致に努めるなど、企業立地の促進を図ります。</p>				<p>観光・交流イベントの充実 全国でも最大の石材産業の集積地で、石材加工技術、芸術・文化に富む、庵治町地域の特性を生かし、石のさとフェスティバルの開催、丁場の採石作業現場を利用した学習など、石を生かした交流活動を推進し、“石のまち庵治”の情報発信に努めます。</p> <p>また、映画「世界の中心で、愛をさけぶ」のロケ地として、全国から観光客が訪れた庵治町地域の魅力の向上を図るため、引き続き、効果的なPRなど情報発信に努めます。</p>	<p>歴史と芸術・文化ネットワークの構築 地域資源をネットワークして住民が誇れる歴史と文化のまちづくりを進め、交流人口の拡大を図り、芸術・文化の町を楽しめる観光・交流を進めるため、直島（ベネッセアートサイト直島）丸亀（猪熊弦一郎現代美術館）塩江（熊谷画伯の塩江美術館、川島猛アトリエ）などをネットワークした広域的なアートツーリズムを推進します。</p> <p>また、牟礼町の歴史を生かしたプロムナード（遍路道）の整備を検討します。</p>
	<p>観光ネットワークの構築 来訪者の心に残る塩江らしい、人情味豊かな「おもてなし」ができるよう、受け入れ態勢の充実を図るとともに、多様な観光情報をわかりやすく、手軽に入手できる観光パンフレット、ガイドブック等の整備や観光案内ホームページ等の充実によるリアルタイムな観光情報を全国・世界に情報発信します。</p>	<p>商業の振興 地域内の小売業者の共同店舗を核に、娯楽機能、文化機能を付加した買物公園（ショッピングモール）構想の検討など、商業の活性化について研究します。</p> <p>また、にぎわい創出のための各種イベント事業の促進などにより、イメージアップを図るなど、地域商業の振興を図ります。</p>	<p>商工業の振興 新たな経済環境に的確に対応するため、人材の確保・育成をはじめ、新製品・サービスの開発や販路開拓への支援など、企業の経営体質の改善や経営基盤の安定を図るための施策の充実を図ります。</p> <p>また、IT関連、情報コンテンツビジネスなど、都市型新産業の育成と振興に努めるとともに、創造的な事業に取り組む起業家の育成を図ります。</p>	<p>商工業の振興 新たな経済環境に的確に対応するため、人材の確保・育成をはじめ、新製品・サービスの開発や販路開拓への支援など、企業の経営体質の改善や経営基盤の安定を図るための施策の充実を図ります。</p> <p>また、IT関連、情報コンテンツビジネスなど、都市型新産業の育成と振興に努めるとともに、創造的な事業に取り組む起業家の育成を図ります。</p>	<p>観光・交流イベントの充実 全国でも有数の石材産業の集積地で、石材加工技術、芸術・文化に富む、牟礼町地域の特性を生かし、石のさとフェスティバルの開催、石と芸術・文化を融合した体験交流（ストーンツーリズム）、丁場の採石作業現場を利用した学習など、石を生かした交流活動を推進し、“石のまち牟礼”の情報発信に努めます。</p>		

	塩江町	香川町	国分寺町	香南町	庵治町	牟礼町
施策項目	<p>観光イベントの充実</p> <p>塩江町において、従来から実施されてきた桜まつり、ホタルまつり、温泉まつり、もみじまつりの四季を通じた四大イベント等について、高松市全体の様々なイベントとのタイアップなど、効果的な連携方策を工夫する中で、一層の充実に努めます。</p>					
		<p>コミュニティビジネス等の振興</p> <p>高齢者福祉をはじめとする生活分野にわたる各種サービスやガイド、インストラクター、体験指導など、観光・交流にかかわる隙間サービス、環境保全・美化にかかわるニーズなどのビジネスに着目し、地域社会の担い手である住民が協力したコミュニティビジネス⁽⁹⁾等の振興を促進するとともに、その起業化を促すための方策を検討します。</p>	<p>コミュニティビジネス等の振興</p> <p>高齢者福祉をはじめとする生活分野にわたる各種サービスやガイド、インストラクター、体験指導などの観光・交流にかかわる隙間サービス、環境保全・美化にかかわるニーズなどのビジネスに着目し、地域社会の担い手である住民が協力したコミュニティビジネス⁽⁹⁾等の振興を促進するとともに、その起業化を促すための方策を検討します。</p>	<p>コミュニティビジネス等の振興</p> <p>香南町地域では、遊休農地を活用した大豆栽培による豆腐づくり、販売、香南焼などの芸術・文化活動など、住民が主体となった活動が展開されており、コミュニティビジネス活動の芽がみられます。これらの活動の支援を図るとともに、地域における人材を活用した高齢者福祉をはじめとする生活分野にわたる各種住民サービスや体験指導など、福祉や交流にかかわる隙間サービス、また、環境保全・美化にかかわるニーズなどのビジネスチャンスに着目し、地域社会の担い手である住民が起業化するコミュニティビジネス⁽⁹⁾等の振興を促進するための方策を検討します。</p>		
重点取り組み事項	<ul style="list-style-type: none"> ・温泉源の適切な管理と開発など温泉の安定供給 ・森林浴や散策のできる遊歩道や公園の整備（再掲） ・道の駅の充実整備 ・四大まつりなど観光振興イベント等の開催 	<ul style="list-style-type: none"> ・担い手農家の育成、農作業受託組織等の育成 ・農業生産基盤の整備 ・企業立地の促進 	<ul style="list-style-type: none"> ・農業生産基盤の整備 ・特産品の情報発信イベントの開催 ・レクリエーション農園の整備促進 	<ul style="list-style-type: none"> ・農業生産基盤の整備 ・香南アグリームの機能の活用 ・農地防災事業 ため池整備：政所池（香川県） ・企業立地の促進 ・コミュニティビジネスの公益的な取り組みに対する支援 	<ul style="list-style-type: none"> ・海洋性観光・交流の促進 ・石のさとフェスティバルなどイベントの開催 	<ul style="list-style-type: none"> ・イサム・ノグチ庭園美術館周辺整備事業 ・源平史跡整備事業（再掲） ・宮北川水辺地整備事業 ・遍路道（健康ロード、歴史・史跡探訪ロード）の整備の検討 ・石のさとフェスティバルなどイベントの開催

(9) コミュニティビジネスとは、地域が抱える課題、問題を解決するために、地域住民が主体となり、自分たちのアイデアと地域にある資源を活用して、ビジネスとして継続的に取り組む地域密着型の事業活動のことを言います。

	塩江町	香川町	国分寺町	香南町	庵治町	牟礼町
施策の方向	(2) 時代の変化に応える産業を育てるまちづくり	(2) 魅力ある観光・交流を育てるまちづくり	(2) 魅力ある観光・交流を育てるまちづくり	(2) 魅力ある観光を育てるまちづくり	(2) 時代の変化に応える産業を育てるまちづくり	(2) 時代の変化に応える産業を育てるまちづくり
施策項目	<p>農業の振興 認定農業者や新規就農者など意欲ある農業者の確保・育成と集落営農組織の育成を図るとともに、農業生産基盤の整備、農業経営の合理化を促進します。 また、高冷地野菜、花き、茶などの特産品の生産振興について、これまでの取り組みを更に進めるとともに、消費者団体との連携のもと、新作物の導入や農産物加工等による特産品開発、地産地消の促進、直売施設等の整備、直売グループ活動への支援など、生産者の顔が見える流通販売の促進などにより、塩江ブランドの開発・普及に努めます。 さらに、農業体験の場や学習機会を提供する体験型農業の推進を図り、観光・交流と結びついたサービス型農業を育成します。</p> <p>林業の振興 林業の活性化と森林の観光・交流空間としての活用を促すため、間伐等による林地整備や林地整備を進めます。 また、きのこ栽培や炭焼きなどの体験学習、市民団体の活動拡大を促す中での森の生態系観察などの環境学習、森林浴などの健康づくりなど、観光・交流と結びついたサービス型林業を育成するとともに、間伐材等の地場資源を活用した特産品等の開発を促進します。</p>	<p>観光・交流の振興 ため池と田園景観を背景に、観光果樹園、観光農園などを育成し、住民が土と森にふれあう農林業を基盤とした体験学習型観光(グリーンツーリズム)の振興を図ります。 また、ため池や溪谷・丘陵地などの景観、神社・遺跡などの文化資源および伝統文化・行事などの観光資源、四国のみちや香東川サイクリングロードなどの既存施設を活用し、季節ごと、時期ごとの観光コースの設定、普及を図るとともに、案内板などコースごとの環境整備を進めます。 さらに、高松南部地域の活性化につながる新たな観光拠点の形成を展望し、特色あるスポーツ施設の整備に関連させ、民間活力の導入も視野に入れる中で、市民の憩いとリフレッシュのためのレクリエーション施設等の誘致など、その実現可能性について、調査研究を進めます。</p> <p>交流イベントの振興 香川町地域の共同交流イベントである「ふるさと香川フェスティバル」「初日の出を見よう」「ひょうげまつり写真コンテスト」を交流素材として活用するとともに、これを契機とした香川町地域の多様な魅力の発信に努めます。</p>	<p>観光・交流の振興 讃岐国分寺や史跡公園、府中山内瓦窯跡などの歴史資源、サヌカイトなどの文化資源、盆栽・ぶどうなどの農産品資源、はくちょう温泉などの交流施設を活用し、ネットワークする「さぬき国分寺歴史ロマンの径(仮称)」を設定し、観光案内板等を整備するとともに、住民参加によるボランティアガイド組織づくりを支援するなど、歴史文化とロマンにふれる観光・交流の振興に努めます。</p> <p>観光振興イベントの開催 国分寺町地域の伝統文化を素材として活用し、高松市の既存イベントとの連携を強化しながら、グリーンフェスタ国分寺盆栽まつり、国分寺町まつり、サヌカイト演奏をはじめとする各種イベントを開催するなど、国分寺町地域の魅力の情報発信に努めます。</p>	<p>体験型農業やグリーンツーリズムの展開 遊休農地を活用した市民農園の取り組みも行われており、農地を「資産」としてとらえるだけでなく、その多面的な役割をとらえ直し、体験型農業やグリーンツーリズムへの展開方策について検討を行います。</p> <p>交流資源のネットワーク化 香南町地域の魅力ある自然、歴史・文化にふれあうことができるよう、さぬきこどもの国や大上親水公園、香南町歴史民俗郷土館や冠纒神社、道の駅・香南楽湯などをネットワークする自然散策路を設定し、観光案内板を整備します。</p>	<p>農業の振興 認定農業者や新規就農者など意欲ある農業者の確保・育成と集落営農組織の育成を図るとともに、生産性の向上に資するほ場、農道など農業生産基盤の整備、農業経営の合理化を促進します。 また、農業と暮らしが密接な関わりをもつよう、地場産品の供給、観光・交流拠点や地域商店での直売の仕組みづくり、地産地消を進めます。 さらに、貸農地や市民農園など、遊休農地を有効利用する仕組みづくりを進め、農業体験の場、学習機会の場を提供する体験交流型農業の振興を進めます。</p> <p>水産業の振興 稚魚の放流による栽培漁業や効率的な水産資源の利用を目的とした資源管理型漁業の実践など、つくり育てる漁業を推進します。また、養殖漁種の多様化を図るとともに、付加価値の高い水産加工特産品の開発を促進するなど、消費者ニーズに対応した漁業の育成を図ります。 また、「庵治漁協活き活き日曜日」などの活動成果を踏まえ、観光漁業振興による漁業のサービス化、ビジネス化への転換を促します。</p>	<p>農業の振興 認定農業者や新規就農者など意欲ある農業者の確保・育成と集落営農組織の育成を図るとともに、生産性の向上に資するほ場、農道など農業生産基盤の整備、農業経営の合理化を促進します。 また、農業と暮らしが密接な関わりをもつよう、地場産品の供給、観光・交流拠点や地域商店での直売の仕組みづくり、地産地消を進めます。 さらに、貸農地や市民農園など、遊休農地を有効利用する仕組みづくりを進め、農業体験の場、学習機会の場を提供する体験交流型農業を推進します。</p> <p>水産業の振興 瀬戸内海の恵みを生かしたつくり育てる漁業を進めます。また、稚魚の放流などによる資源確保に努め、漁獲量の安定化を図るとともに、良好な漁業環境を維持するため、沿岸の魚付林などの自然環境の保全に努めます。</p>

	塩江町	香川町	国分寺町	香南町	庵治町	牟礼町
施策項目	<p>水産業の振興 豊かな清流を活用した養殖漁業を振興するとともに、魅力ある水産加工品の開発、販路拡大を促進します。</p>				<p>石材産業の振興 地場産業である石材業の振興を図るため、庵治町地域の石材産業を「新高松市の地場産業」として位置づけるとともに、石材事業者との連携を強めながら、関係機関と協力し、技術の継承、販路の拡大等を図るとともに、石材の新たな利用方法の開拓を進め、石材のブランド化、高付加価値化に取り組みます。 また、石のさとフェスティバルなどのイベントを通じて、石材を使う彫刻家、デザイナーの発掘と組織化の方策を充実するとともに、事業者と行政が連携して、石工体験などの体験型観光振興や石材による彫刻などの芸術を生かした観光振興に取り組みます。</p>	<p>石材産業の振興 地場産業である石材業の振興を図るため、関係機関と協力し、技術の継承、販路の拡大等を図るとともに、石材の新たな利用方法の開拓を進め、石材製品のブランド化、高付加価値化に取り組みます。 また、高松市内の商業施設との連携などによって地元での情報発信に努め、生活のなかでの石材の活用・普及に取り組みます。</p>
	<p>商工業の振興 ボランティア活動等と連携した地元密着型の商業の振興を目指します。また、商工会等と連携し、新たなビジネスチャンスを開拓するための異業種交流や若手後継者研修等の支援を行います。 さらに、既存企業の振興を促進するとともに、起業家支援や企業誘致に努めます。</p>				<p>商工業の振興 新たな経済環境に的確に対応するため、人材の確保・育成をはじめ、新製品・サービスの開発や販路開拓への支援など、企業の経営体質の改善や経営基盤の安定を図るための施策の充実を図ります。</p>	<p>商工業の振興 新たな経済環境に的確に対応するため、人材の確保・育成をはじめ、新製品・サービスの開発や販路開拓への支援など、企業の経営体質の改善や経営基盤の安定を図るための施策の充実を図ります。 また、IT関連、情報コンテンツビジネスなど、都市型新産業の育成と振興に努めるとともに、創造的な事業に取り組む起業家の育成を図ります。</p>
	<p>コミュニティビジネス等の振興 高齢者福祉をはじめとする生活分野にわたる各種サービスやガイド、インストラクター、体験指導など、観光・交流にかかわる隙間サービス、環境保全・美化にかかわるニーズなどのビジネスに着目し、地域社会の担い手である住民が協力したコミュニティビジネス⁽⁹⁾等の振興を促進するとともに、その起業化を促すための方策を検討します。</p>				<p>コミュニティビジネス等の振興 高齢者福祉をはじめとする生活分野にわたる各種サービスやガイド、体験指導、観光漁業やマリレジャー、石材の体験工房などのガイド、インストラクターなどの観光・交流にかかわるサービスに着目し、住民が協力したコミュニティビジネス⁽⁹⁾等の振興を促進するとともに、起業化を促すための支援方策を検討します。</p>	<p>コミュニティビジネス等の振興 高齢者福祉をはじめとする生活分野にわたる各種サービスやガイド、インストラクター、体験指導など、観光・交流にかかわる隙間サービス、環境保全・美化にかかわるニーズなどのビジネスに着目し、地域社会の担い手である住民が協力したコミュニティビジネス⁽⁹⁾等の振興を促進するとともに、その起業化を促すための方策を検討します。</p>
重点取り組み事項	<ul style="list-style-type: none"> 中山間地域総合整備事業（香川県） 広域基幹林道塩江琴南線等林道の整備 	<ul style="list-style-type: none"> 体験学習型観光の振興 ふるさと香川フェスティバルなど共同交流イベントの開催 	<ul style="list-style-type: none"> さぬき国分寺歴史ロマンの径（仮称）を活用した観光振興 国分寺町まつりなど観光振興イベント等の開催 	<ul style="list-style-type: none"> 市民農園の整備促進 観光案内板等の整備 	<ul style="list-style-type: none"> 石材のブランド化、高付加価値化の促進 	<ul style="list-style-type: none"> 農業基盤の整備 農地防災事業 ため池整備：白鹿池、大平池ほか（香川県） 石材のブランド化、高付加価値化の促進

	塩江町	香川町	国分寺町	香南町	庵治町	牟礼町
施策の方向	(3) 広域的な交流を育てるまちづくり	(3) 広域的な交流を育てるまちづくり	(3) 広域的な交流を育てるまちづくり	(3) 広域的な交流を育てるまちづくり	(3) 広域的な交流を育てるまちづくり	(3) 広域的な交流を育てるまちづくり
施策項目	地域間交流の促進 塩江町地域の温泉、自然、歴史遺産、農林水産業など、豊かな交流資源を生かした観光・交流を通じて、姉妹・友好都市との交流をはじめ、交流人口の拡大を図り、持続的な地域間交流・連携を進めます。	地域間交流の促進 香川町地域の自然、伝統文化、農業など、豊かな交流資源を生かし、交流人口の拡大を図り、持続的な地域間交流・連携を進めます。	地域間交流の促進 国分寺町地域の自然、伝統芸能、農業など、豊かな交流資源を生かした観光・交流を通じて、姉妹・友好都市との交流をはじめ、交流人口の拡大を図り、持続的な地域間交流・連携を進めます。	地域間交流の促進 道の駅、さぬきこどもの国、空港公園、香南アグリームなどの広域交流拠点機能をもつ施設、冠纒神社の大獅子や香南焼などの芸術・文化、体験型農園の活用を図るとともに、ボン・フェスティバルや文化祭などの交流イベントを開催することにより、交流人口の拡大を図り、持続的な地域間交流・連携に努めます。	地域間交流の促進 庵治町地域の海洋資源、自然、水産業や石の文化や芸術、ファミリーマラソン in Aji などのイベントなどを生かした交流を通じて、交流人口の拡大を図り、持続的な地域間交流・連携を進めます。	国際交流の促進と人材の育成 住民の幅広い視野と国際感覚の醸成を図るため、アメリカ合衆国エルバートン市との姉妹都市交流の蓄積などを踏まえつつ、青少年の相互交流など、同市との交流事業を促進します。
	国際交流の促進と人材の育成 「高松・塩江温泉郷」やホテルと文化の里などの特色ある機能を活用し、海外の芸術家の招請や滞在による住民との交流をはじめ、サンポート高松と連携した国内外のコンベンションや交流イベント・活動の充実を図る中で、広い視野を持つ人材の育成と世界に開かれたまちづくりを進めることにより、青少年をはじめとする住民の豊かな国際感覚の醸成を図ります。	国際交流の促進と人材の育成 国際交流イベント・国際交流活動を企画・推進する中で、広い視野を持つ人材の育成と世界に開かれたまちづくりを進め、青少年をはじめとする住民の豊かな国際感覚の醸成を図ります。	国際交流の促進と人材の育成 国際交流イベント、国際交流活動を企画・推進する中で、広い視野を持つ人材の育成と世界に開かれたまちづくりを進め、青少年をはじめとする住民の豊かな国際感覚の醸成を図ります。	国際交流の促進と人材の育成 学校教育との連携による国際交流イベント・国際交流活動を企画・推進する中で、広い視野を持つ人材の育成と世界に開かれたまちづくりを進め、青少年をはじめとする住民の豊かな国際感覚の醸成を図ります。	国際交流の促進と人材の育成 石のさとフェスティバルの開催などによる多様な国際交流活動や国際交流イベントを企画・推進するなど、広い視野を持つ人材の育成と世界に開かれたまちづくりを進め、青少年をはじめとする住民の豊かな国際感覚の醸成を図ります。	地域間交流の促進 牟礼町地域の自然、歴史文化、芸術、石の文化や技術など、豊かな交流資源を生かした観光・交流を通じて、交流人口の拡大を図り、持続的な地域間交流・連携を進めます。
重点取り組み事項	・ホテルと文化の里などの施設機能を活用した国際交流イベントの開催			・交流拠点のネットワークづくり ・ボン・フェスティバルなどイベントの開催	・ファミリーマラソン in Aji などイベントの開催	

	塩江町	香川町	国分寺町	香南町	庵治町	牟礼町
施策の方向	(4) 利便性の高い交流基盤に支えられたまちづくり	(4) 利便性の高い交流基盤に支えられたまちづくり	(4) 利便性の高い交流基盤に支えられたまちづくり	(4) 利便性の高い交流基盤に支えられたまちづくり	(4) 利便性の高い交流基盤に支えられたまちづくり	(4) 利便性の高い交流基盤に支えられたまちづくり
施策項目	<p>道路の整備 塩江町地域から市の中心部や高松空港、また、徳島自動車道などへのアクセスの利便性を高めるため、国道193号の計画的な整備を促進します。 また、山間地特有の地形などから、狭く、ネットワーク化が不十分な道路について、拡幅や待避所の設置、1.5車線化などの整備を進めるとともに、橋梁等を整備することにより、地域住民の利便性の向上を図ります。 さらに、高齢者や障害者などに配慮した歩道の改善、交通安全施設の整備、交差点改良、防災対応の強化などによって安全で安心できる道路環境の整備に取り組みます。</p> <p>公共交通の整備 学生や高齢者等の移動手段となっている路線バスについて、利用促進を図り、適切な維持・確保に努めるとともに、集落と主要公共施設を結ぶコミュニティバスの運行密度を高めます。 また、通学バスの混乗化など、規制緩和を活用した日常的交通手段の確保方策について検討を進めるとともに、路線バスとコミュニティバス、自家用車との乗り継ぎに便利で、各種サービス機能も付加した新たなバスターミナルの整備を検討します。</p>	<p>道路の整備 香川町地域の道路ネットワークは、南北軸に比べ、東西軸の整備が非常に遅れているため、東西の幹線道路として、高松市南西部から香川町を経て香南町に至る県道三木綾南線バイパスルート(仮称)構想の推進を強く働きかけるとともに、国道193号を補完する南北軸である県道岩崎高松線などの整備を促進します。 また、狭く、ネットワーク化が不十分な生活道路について、路側改良等による拡幅や待避所の設置、1.5車線化などの整備を進め、地域住民の利便性の向上を図ります。 さらに、高齢者や障害者などに配慮した歩道の改善、交通安全施設の整備、交差点改良、防災対応の強化などによって安全で安心できる道路環境の整備に取り組みます。</p> <p>公共交通の整備 香川町地域の公共交通機能を担うバス交通は、通学者や高齢者等交通弱者の移動手段として、その維持が強く求められています。特に、仏生山、築港方面などを結ぶバス路線については、電車との接続を要望するなど、利用促進方策を検討するとともに、関係機関への働きかけを強め、その維持・確保に努めます。 また、町営バスについては、現在の町内循環路線を維持するとともに、高松市が事業補助する市内循環バス、電車や高速バス等への接続が可能な新規路線を整備するなど、利用の促進を図ります。 さらには、通勤時間の短縮や定時制の確保、通勤費用の節約、環境対策などの効果が高いパーク＆ライド⁽¹⁰⁾の導入を図るため、国・県・関係機関に強く働きかけるなど、その実現に向け検討を進めます。</p>	<p>道路の整備 国分寺町地域の道路は、県道三木国分寺線を経て国道11号に至る幹線の交通渋滞をはじめ、生活道路である町道の幅員が狭く、改良率が低いなど多くの課題を抱えています。 このため、県道三木国分寺線の渋滞解消など、幹線道路の整備を促進するとともに、幅員が狭く、ネットワーク化が不十分な町道、農道などの生活道路の適正な維持管理に努めながら、路側改良等による拡幅、1.5車線化などの整備を進め、地域住民の利便性の向上を図ります。 また、高齢者や障害者などに配慮した歩道整備、交通安全施設の整備、交差点改良、防災対応の強化などによって安全で安心できる道路環境の整備に取り組みます。</p> <p>公共交通の整備 国分寺町地域は、近隣市町への鉄道による通勤・通学は比較的便利ですが、地域内のバス交通は、公営の循環バスのみで、その利便性の向上が求められています。 このため、JR予讃線の端岡駅と国分駅、琴電岡本駅とのアクセスを担う公営バス路線について、高齢者、児童・生徒など交通弱者の移動手段として維持するとともに、主要鉄道駅への利便性の向上に努め、利用促進を図ります。 このほか、JRマリンライナーの端岡駅停車の実現に向け、関係機関への働きかけを強めます。</p>	<p>道路の整備 香南町地域の道路ネットワークの構造は、南北軸に比較して東西軸の整備が遅れているため、高松市南西部から香川町を経て香南町に至る県道三木綾南線バイパスルート(仮称)構想の推進を強く働きかけていきます。 また、狭く、ネットワーク化が不十分な町道などの生活道路について、路側改良等による拡幅や待避所の設置、1.5車線化などの整備を進め、地域住民の利便性の向上を図ります。 さらに、高齢者や障害者などに配慮した歩道の改善、交通安全施設の整備、交差点改良、防災対応の強化などによって安全で安心できる道路環境の整備に取り組みます。</p> <p>公共交通の整備 香南町地域の公共交通機能を担うバス交通は、通学者や高齢者等交通弱者の移動手段として、その維持が強く求められており、特に、電車との接続を関係機関に要望するとともに、利用促進方策を検討するなど、その維持・確保に努めます。 また、通勤時間の短縮や定時制の確保、通勤費用の節約、環境対策などの効果が高いパーク＆ライド⁽¹⁰⁾の導入について、国・県・関係機関に強く働きかけるなど、その実現に向け検討を進めます。 さらに、将来に向けた機能的で利便性の高い都市づくりの展望に立って、JR高松駅や都心部と高松空港を直結する公共交通の望ましいあり方について、調査研究を行います。</p>	<p>道路の整備 高松都心部へのアクセスの利便性を確保するために、丸山峠付近の県道バイパスとして丸山湯谷線の道路改良を進めるとともに、県道高松牟礼線から県道三木牟礼線に至る県道木田郡北部ルート(仮称)構想の牟礼町内における推進を強く働きかけるほか、その整備にあわせ、県道高松牟礼線と県道屋島公園線を結ぶ道路の整備を進めます。 また、狭く、ネットワーク化が不十分な町道などの生活道路について、路側改良等による拡幅や待避所の設置、1.5車線化などの整備を進め、地域住民の利便性の向上を図ります。 さらに、高齢者や障害者などに配慮した歩道の改善、交通安全施設の整備、交差点改良、防災対応の強化などによって安全で安心できる道路環境の整備に取り組みます。</p> <p>公共交通の整備 若年層や高齢者の通学や通院の移動手段である路線バスについて、鉄道ダイヤにリンクさせ利用しやすい運行を検討するなど、利用者の需要を喚起するような運行体制の実現に努めます。</p>	<p>道路の整備 JRと琴電による南北地域の分断解消と南部地域の市街化の発展を図るため、県道高松牟礼線から県道高松志度線へ至る県道木田郡北部ルート(仮称)構想の牟礼町地域内における推進を強く働きかけるとともに、その整備にあわせ、牟礼町市街地と高松東園域を結ぶ東西幹線道路として、高松方面とのバイパス機能をもつ町道屋島線の整備を進めます。 また、狭く、ネットワーク化が不十分な町道などの生活道路について、路側改良等による拡幅や待避所の設置、1.5車線化などの整備を進め、地域住民の利便性の向上を図ります。 さらに、高齢者や障害者などに配慮した歩道の改善、交通安全施設の整備、交差点改良、防災対応の強化などによって安全で安心できる道路環境の整備に取り組みます。</p> <p>公共交通の整備 通勤時間の短縮や定時制の確保、通勤費用の節約、環境対策などの効果が高いパーク＆ライド⁽¹⁰⁾の導入を図るため、国・県・関係機関に強く働きかけるなど、その実現に向け、検討を進めます。</p>

(10) パーク＆ライドとは、通勤マイカーなどを郊外の駅周辺の駐車場に駐車(パーク)し、そこから電車(ライド)を利用する方法。公共交通機関の利用を促進し、都心部の渋滞緩和と排気ガスによる大気汚染の防止などに役立てようとするもの。

	塩江町	香川町	国分寺町	香南町	庵治町	牟礼町
施策項目		<p>都市基盤の整備 高松市都市計画マスタープランの見直しに合わせ、香川町地域を包含した都市計画マスタープランを策定し、防災上のオープンスペースも兼ねた都市公園の整備をはじめ、周辺の自然環境と調和・共生した秩序ある市街地の計画的な形成と効率的な都市基盤整備を図ります。</p> <p>また、土地は、住民生活や産業活動の基盤であり、まちづくりや地域の発展に深く関わっています。このため、公共の福祉を優先しながら、自然環境の保全を図りつつ、健康で文化的な生活環境の確保と地域産業の振興が図れるよう、合併後において策定する高松市の総合計画の中で、都市的土地利用と自然的土地利用の考え方を明らかにし、総合的、計画的な土地利用を進めます。</p>	<p>都市基盤の整備 高松の西の玄関となるJR端岡駅の利便性の向上を図るため、駅南口の設置、アクセス道路や駅前広場の整備など、JR端岡駅周辺の整備を進めます。</p> <p>また、高松市都市計画マスタープランの見直しに合わせ、国分寺町地域に関する都市計画マスタープランの見直しを行い、周辺の自然環境と調和・共生した秩序ある市街地の計画的な形成と効率的な都市基盤整備を図ります。</p>	<p>都市基盤の整備 高松市都市計画マスタープランの見直しに合わせ、香南町地域に関する都市計画マスタープランの見直しを行い、周辺の自然環境と調和・共生した秩序ある市街地の計画的な形成と効率的な都市基盤整備を図ります。</p> <p>また、「四国の空の玄関」としての役割と機能を担う香南町地域の特性を踏まえ、21世紀の新たなライフスタイルを展望し、創造と交流の生活空間「暮らしの舞台づくり」として、高松空港の周辺地域において、質の高い住宅街区などが形成できるよう、実施手法や事業主体のあり方を含め、その実現の可能性について研究を行います。</p>		<p>都市基盤の整備 高松市都市計画マスタープランの見直しに合わせ、牟礼町地域における都市計画マスタープランを策定し、都市開発への指導・規制による計画的な地域整備をはじめ、周辺の自然環境と調和・共生した秩序ある市街地の計画的な形成と効率的な都市基盤整備を図ります。</p>
重点取り組み事項	<ul style="list-style-type: none"> ・国道193号(香川県) ・県道塩江屋島西線(香川県) ・県道美馬塩江線(香川県) ・県道大滝上西線(香川県) ・来栖中村線等道路改良工事 ・東地線等交差点改良工事 ・内場池西岸線等災害防除工事 ・檀橋谷線道路新設工事 ・待避所の設置工事 ・後川地区、中村地区 ・コミュニティバスの運行 	<ul style="list-style-type: none"> ・県道岩崎高松線(香川県) ・県道東谷岩崎線(香川県) ・上記のほか 県道三木綾南線バイパスルート(仮称)構想の検討(香川県) ・下川原北線、中坪寺井線、向坂宮下先線、高見線、新川線、一宮川東線、八王子線、城渡北線(立手大地蔵線含む)、新開実相寺線、梅香井線、城渡南線、田渡堂奥線、釈迦堂線、臼井山下線、新開北線、下万塚線、横岡線、荒北線、上嫁坂線、引土線、川内原南部東西線、大春田東線、柳原立満線、実相寺北線、宮中西村線、上実相寺線 ・公営循環バスの拡充・整備 ・パーク&ライド導入の検討 ・都市計画マスタープランの策定 ・土地利用計画の検討 	<ul style="list-style-type: none"> ・県道三木国分寺線(香川県) ・県道高松善通寺線(香川県) ・県道国分寺琴南線(香川県) ・県道高松綾南線(香川県) ・県道端岡停車場線(香川県) ・中筋奥谷線、北谷端岡線、西川西中筋線、万灯新居橋岡線、南部中央線、中原西山間(新設道)など ・循環バス運行事業 ・JR端岡駅周辺地区まちづくり事業 ・都市計画マスタープラン策定事業 	<ul style="list-style-type: none"> ・地域高規格道路(高松空港連絡道路)(仮称)(香川県) ・県道三木綾南線(香川県) ・上記のほか 県道三木綾南線バイパスルート(仮称)構想の検討(香川県) ・香川綾南線、南原音谷線、尾池丸田線、吉光高根線、城渡吉光線、坂下空港線、香南岡本線、切池安原線、下榊中上線、坂下樽谷線、楠中ノ丁線、下榊大股線、静線、城線、中蓮線、下榊線 ・パーク&ライド導入の検討 ・都心部と空港を結ぶ公共交通のあり方研究 ・都市計画マスタープラン策定事業 	<ul style="list-style-type: none"> ・県道高松牟礼線(香川県) ・上記のほか 県道木田郡北部ルート(仮称)構想の検討(香川県) ・丸山湯谷線、湯谷循環線、竹居線など 	<ul style="list-style-type: none"> ・県道三木牟礼線(香川県) ・県道高松牟礼線(香川県) ・上記のほか 県道木田郡北部ルート(仮称)構想の検討(香川県) ・屋島線、高府庁線、白羽牟礼浜線、反熊門の池線、宮ノ前川原線、中代2号線、中代羽間線、役戸黒門線、平木線、中山田線他 ・パーク&ライド導入の検討 ・都市計画マスタープラン策定事業

3 - 5 “参加”のまちづくり

	塩江町	香川町	国分寺町	香南町	庵治町	牟礼町
まちづくりの基本目標	住民一人ひとりが参画するまちの実現	住民一人ひとりが参画するまちの実現	住民一人ひとりが参画するまちの実現	住民一人ひとりが参画するまちの実現	住民一人ひとりが参画するまちの実現	住民一人ひとりが参画するまちの実現
基本方針	地方分権の要となる「地域自治」の実現に向け、行財政運営基盤の充実強化を進めるとともに、多様な住民の声を施策に反映する仕組みづくり、住民自治力の育成支援、情報公開・情報提供の拡充を図りながら、地域づくり、環境保全、文化、スポーツ、観光、交流など、あらゆる面での住民活動を活発化させることにより、次世代に誇れる、住民一人ひとりが参画するまちの実現を目指します。	地方分権の要となる「地域自治」の実現に向け、行財政運営基盤の充実強化を進めるとともに、多様な住民の声を施策に反映する仕組みづくり、住民自治力の育成支援、情報公開・情報提供の拡充を図りながら、地域づくり、環境保全、文化、スポーツなど、あらゆる面での住民活動を活発化させることにより、次世代に誇れる、住民一人ひとりが参画するまちの実現を目指します。	地方分権の要となる「地域自治」の実現に向け、行財政運営基盤の充実強化を進めるとともに、多様な住民の声を施策に反映する仕組みづくり、住民自治力の育成支援、情報公開・情報提供の拡充を図りながら、地域づくり、環境保全、文化、スポーツ、観光、交流など、あらゆる面での住民活動を活発化させることにより、次世代に誇れる、住民一人ひとりが参画するまちの実現を目指します。	地方分権の要となる「地域自治」の実現に向け、行財政運営基盤の充実強化を進めるとともに、多様な住民の声を施策に反映する仕組みづくり、住民自治力の育成支援、情報公開・情報提供の拡充を図りながら、地域づくり、環境保全、文化、スポーツ、観光、交流など、あらゆる面での住民活動を活発化させることにより、次世代に誇れる、住民一人ひとりが参画するまちの実現を目指します。	地方分権の要となる「地域自治」の実現に向け、行財政運営基盤の充実強化を進めるとともに、多様な住民の声を施策に反映する仕組みづくり、住民自治力の育成支援、情報公開・情報提供の拡充を図りながら、地域づくり、環境保全、文化、スポーツ、観光、交流など、あらゆる面での住民活動を活発化させることにより、次世代に誇れる、住民一人ひとりが参画するまちの実現を目指します。	地方分権の要となる「地域自治」の実現に向け、行財政運営基盤の充実強化を進めるとともに、多様な住民の声を施策に反映する仕組みづくり、住民自治力の育成支援、情報公開・情報提供の拡充を図りながら、地域づくり、環境保全、文化、スポーツ、観光、交流など、あらゆる面での住民活動を活発化させることにより、次世代に誇れる、住民一人ひとりが参画するまちの実現をめざします。
施策の方向	(1) 行財政運営基盤の充実強化を目指すまちづくり	(1) 行財政運営基盤の充実強化を目指すまちづくり	(1) 行財政運営基盤の充実強化を目指すまちづくり	(1) 行財政運営基盤の充実強化を目指すまちづくり	(1) 行財政運営基盤の充実強化を目指すまちづくり	(1) 行財政運営基盤の充実強化をめざすまちづくり
施策項目	<p>行財政運営の効率化と支所等の機能整備 地域行政サービスの一拠点として、支所・事務所機能を整備するとともに、合併の効果を可能な限り発揮させるため、職員の意識改革を促す中で、組織機構の見直しや事務事業の改革、改善、職員の定員管理の適正化など、行財政改革を積極的に推進し、行政コストの縮減を図ることにより、行財政基盤の強化を進め、行政サービス水準の維持、向上を目指します。</p> <p>また、合併によって変更等の対応が必要な電算システムについて、時機を失しないよう適切に対応するとともに、合併後の行政需要の動向や行政組織体制のあり方を整理する中で、庁舎機能の整備の必要性を検討します。</p>	<p>行財政運営の効率化と支所等の機能整備 地域行政サービスの一拠点として、支所・事務所機能を整備するとともに、合併の効果を可能な限り発揮させるため、職員の意識改革を促す中で、組織機構の見直しや事務事業の改革、改善、職員の定員管理の適正化など、行財政改革を積極的に推進し、行政コストの縮減を図ることにより、行財政基盤の強化を進め、行政サービス水準の維持、向上を目指します。</p> <p>また、合併によって変更等の対応が必要な電算システムについて、時機を失しないよう適切に対応するとともに、合併後の行政需要の動向や行政組織体制のあり方を整理する中で、庁舎機能の整備の必要性を検討します。</p>	<p>行財政運営の効率化と支所等の機能整備 地域行政サービスの一拠点として、支所・事務所機能を整備するとともに、合併の効果を可能な限り発揮させるため、職員の意識改革を促す中で、組織機構の見直しや事務事業の改革、改善、職員の定員管理の適正化など、行財政改革を積極的に推進し、行政コストの縮減を図ることにより、行財政基盤の強化を進め、行政サービス水準の維持、向上を目指します。</p> <p>また、合併によって変更等の対応が必要な電算システムについて、時機を失しないよう適切に対応するとともに、合併後の行政需要の動向や行政組織体制のあり方を整理する中で、庁舎機能の整備の必要性を検討します。</p>	<p>行財政運営の効率化と支所等の機能整備 地域行政サービスの一拠点として、支所・事務所機能を整備するとともに、合併の効果を可能な限り発揮させるため、職員の意識改革を促す中で、組織機構の見直しや事務事業の改革、改善、職員の定員管理の適正化など、行財政改革を積極的に推進し、行政コストの縮減を図ることにより、行財政基盤の強化を進め、行政サービス水準の維持、向上を目指します。</p> <p>また、合併によって変更等の対応が必要な電算システムについて、時機を失しないよう適切に対応するとともに、合併後の行政需要の動向や行政組織体制のあり方を整理する中で、庁舎機能の整備の必要性を検討します。</p>	<p>行財政運営の効率化と支所等の機能整備 地域行政サービスの一拠点として、支所・事務所機能を整備するとともに、合併の効果を可能な限り発揮させるため、職員の意識改革を促す中で、組織機構の見直しや事務事業の改革、改善、職員の定員管理の適正化など、行財政改革を積極的に推進し、行政コストの縮減を図ることにより、行財政基盤の強化を進め、行政サービス水準の維持、向上を目指します。</p> <p>また、合併によって変更等の対応が必要な電算システムについて、時機を失しないよう適切に対応するとともに、合併後の行政需要の動向や行政組織体制のあり方を整理する中で、庁舎機能の整備の必要性を検討します。</p>	<p>行財政運営の効率化と支所等の機能整備 牟礼町地域の特性を踏まえ、地域行政サービスの一拠点として、支所・事務所機能を整備するとともに、合併の効果を可能な限り発揮させるため、職員の意識改革を促す中で、組織機構の見直しや事務事業の改革、改善、職員の定員管理の適正化など、行財政改革を積極的に推進し、行政コストの縮減を図ることにより、行財政基盤の強化を進め、行政サービス水準の維持、向上をめざします。</p> <p>また、合併によって変更等の対応が必要な電算システムについて、時機を失しないよう適切に対応するとともに、合併後の行政需要の動向や行政組織体制のあり方を整理する中で、庁舎機能の整備の必要性を検討します。</p>
重点取り組み事項	<ul style="list-style-type: none"> 支所機能の整備 簡素で効率的な行財政システムの構築 	<ul style="list-style-type: none"> 支所機能の整備 簡素で効率的な行財政システムの構築 	<ul style="list-style-type: none"> 支所機能の整備 簡素で効率的な行財政システムの構築 	<ul style="list-style-type: none"> 支所機能の整備 簡素で効率的な行財政システムの構築 	<ul style="list-style-type: none"> 支所機能の整備 簡素で効率的な行財政システムの構築 	<ul style="list-style-type: none"> 支所機能の整備 簡素で効率的な行財政システムの構築

	塩江町	香川町	国分寺町	香南町	庵治町	牟礼町
施策の方向	(2)心ふれあうコミュニティ形成を基礎としたまちづくり	(2)心ふれあうコミュニティ形成を基礎としたまちづくり	(2)心ふれあうコミュニティ形成を基礎としたまちづくり	(2)心ふれあうコミュニティ形成を基礎としたまちづくり	(2)心ふれあうコミュニティ形成を基礎としたまちづくり	(2)心ふれあうコミュニティ形成を基礎としたまちづくり
施策項目	コミュニティ活動の支援 自立と連帯に根ざした心ふれあう地域社会が形成できるよう、自主的なコミュニティ活動を促進するとともに、未利用等の公共施設の有効活用を検討する中で、コミュニティセンターなど、地域住民が気軽に交流し、活動できる拠点づくりを進め、コミュニティの活性化を図ります。	コミュニティ活動の支援 自立と連帯に根ざした心ふれあう地域社会が形成できるよう、自主的なコミュニティ活動を促進するとともに、既存の公共施設の有効活用を検討する中で、コミュニティセンターなど、地域住民が気軽に交流し、活動できる拠点づくりを進め、コミュニティの活性化を図ります。	コミュニティ活動の支援 自立と連帯に根ざした心ふれあう地域社会が形成できるよう、自主的なコミュニティ活動を促進するとともに、公民館、児童館などの公共施設の有効活用により、コミュニティセンターなど、地域住民が気軽に交流し、活動できる拠点づくりを進め、コミュニティの活性化を図ります。	コミュニティ活動の支援 自立と連帯に根ざした心ふれあう地域社会が形成できるよう、自主的なコミュニティ活動を促進するとともに、公共施設の有効活用を検討する中で、コミュニティセンターなど、地域住民が気軽に交流し、活動できる拠点づくりを進め、コミュニティの活性化を図ります。	コミュニティ活動の支援 自立と連帯に根ざした心ふれあう地域社会が形成できるよう、自主的なコミュニティ活動を促進するとともに、未利用等の公共施設の有効活用を検討する中で、コミュニティセンターなど、地域住民が気軽に交流し、活動できる拠点づくりを進め、コミュニティの活性化を図ります。	コミュニティ活動の支援 これまでの「むれ源平まちづくり協議会」 ⁽¹¹⁾ や「夢励人プロジェクト」 ⁽¹²⁾ において、芽生え、定着してきた住民の自主的な活動を踏まえ、自立と連帯に根ざした心ふれあう地域社会が形成できるよう、自主的なコミュニティ活動を促進します。 また、既存の公共施設の有効活用を検討する中で、コミュニティセンターなど、地域住民が気軽に交流し、活動できる拠点づくりを進め、コミュニティの活性化を図ります。
重点取組み事項	・コミュニティ活動拠点の充実整備	・コミュニティ活動拠点の充実整備	・コミュニティ活動拠点の充実整備	・コミュニティ活動拠点の充実整備	・コミュニティ活動拠点の充実整備	・コミュニティ活動拠点の充実整備

(11) むれ源平まちづくり協議会とは、住民が産学官と連携し、一体となって、地場産業や史跡・文化財産等をPRするとともに、地域再生のための環境を整えていくボランティア組織で、将来、NPOに組織化することをめざしている。

(12) 夢励人プロジェクトとは、夢の実現に向かって励む人材の発掘と子どもたちの育成に取り組むなど、地域づくりの原動力となる人材を育成することにより、地域の活性化を図り、住民一人ひとりが主役のまちづくりをめざす活動である。

	塩江町	香川町	国分寺町	香南町	庵治町	牟礼町
施策の方向	(3) 住民と行政のパートナーシップに基づくまちづくり	(3) 住民と行政のパートナーシップに基づくまちづくり	(3) 住民と行政のパートナーシップに基づくまちづくり	(3) 住民と行政のパートナーシップに基づくまちづくり	(3) 住民と行政のパートナーシップに基づくまちづくり	(3) 住民と行政のパートナーシップに基づくまちづくり
施策項目	<p>住民との協働の推進 行政への住民参加と透明性の高い行政の推進を目指し、住民をはじめボランティア・NPO、企業との情報交換機会の拡充など、行政への住民参画と住民活動を促す中で、住民と行政とのパートナーシップに基づくまちづくりを進めます。</p> <p>また、塩江地区地域審議会を設置し、この建設計画の適切な進行管理と住民の声を市政に反映させるシステムを構築します。</p>	<p>住民との協働の推進 行政への住民参加と透明性の高い行政の推進を目指し、住民をはじめボランティア・NPO（非営利組織）企業との情報交換機会の拡充など、行政への住民参画と住民活動を促す中で、住民と行政とのパートナーシップに基づくまちづくりを進めます。</p> <p>また、香川地区地域審議会を設置し、この建設計画の適切な進行管理と住民の声を市政に反映させるシステムを構築します。</p>	<p>住民との協働の推進 行政への住民参加と透明性の高い行政の推進を目指し、住民をはじめボランティア・NPO、企業との情報交換機会の拡充など、行政への住民参画と住民活動を促す中で、住民と行政とのパートナーシップに基づくまちづくりを進めます。</p> <p>また、国分寺地区地域審議会を設置し、この建設計画の適切な進行管理とまちづくりに対する住民の声を市政に反映させるシステムを構築します。</p>	<p>住民との協働の推進 行政への住民参加と透明性の高い行政の推進を目指し、住民をはじめボランティア・NPO、企業との情報交換機会の拡充など、行政への住民参画と住民活動を促す中で、住民と行政とのパートナーシップに基づくまちづくりを進めます。</p> <p>また、香南地区地域審議会を設置し、この建設計画の適切な進行管理と住民の声を市政に反映させるシステムを構築します。</p>	<p>住民との協働の推進 行政への住民参加と透明性の高い行政の推進を目指し、住民をはじめボランティア・NPO、企業との情報交換機会の拡充など、行政への住民参画と住民活動を促す中で、住民と行政とのパートナーシップに基づくまちづくりを進めます。</p> <p>また、庵治地区地域審議会を設置し、この建設計画の適切な進行管理と住民の声を市政に反映させるシステムを構築します。</p>	<p>住民との協働の推進 行政への住民参加と透明性の高い行政の推進をめざし、住民をはじめボランティア・NPO、企業との情報交換機会の拡充など、行政への住民参画と住民活動を促します。</p> <p>また、これまで高松市においては、平成13年に「市民活動団体と行政との協働に関する基本方針・基本計画」を策定するなど、NPOと行政との協働を進めてきましたが、牟礼町においても、平成16年に「牟礼町元気なまちづくり条例」を制定し、NPOと行政の協働に取り組んでいます。</p> <p>このような状況を踏まえ、今後、これらの趣旨を生かした新たな基本計画の策定を行うとともに、同基本計画に基づき事業を推進するなど、住民と行政とのパートナーシップに基づくまちづくりを進めます。</p> <p>また、牟礼地区地域審議会を設置し、この合併基本計画の適切な進行管理と住民の声を市政に反映させるシステムを構築します。</p>
	<p>情報公開の推進 行政の透明性を高めるため、CATVを活用した情報の提供など地域の情報化を推進するとともに、広聴広報活動や情報公開・情報提供を推進します。</p>	<p>情報公開の推進 行政の透明性を高めるため、CATVを活用した情報の提供など地域の情報化を推進するとともに、広聴広報活動を強化し、情報公開、情報提供を推進します。</p>	<p>情報公開の推進 行政の透明性を高めるため、CATVを活用した情報の提供など地域の情報化を推進するとともに、広聴広報活動を強化し、情報公開、情報提供を推進します。</p>	<p>情報公開の推進 行政の透明性を高めるため、CATVを活用した情報の提供など地域の情報化を推進するとともに、広聴広報活動や情報公開・情報提供を推進します。</p>	<p>情報公開の推進 行政の透明性を高めるため、CATVを活用した情報の提供など地域の情報化を推進するとともに、広聴広報活動や情報公開・情報提供を推進します。</p>	<p>情報公開の推進 行政の透明性を高めるため、CATVを活用した情報の提供など地域の情報化を推進するとともに、広聴広報活動や情報公開・情報提供を推進します。</p>
重点取り組み事項	・塩江地区地域審議会の開催	・香川地区地域審議会の開催	・国分寺地区地域審議会の開催	・香南地区地域審議会の開催	・庵治地区地域審議会の開催	・牟礼地区地域審議会の開催

第4章 公共的施設の統合整備

公共的施設の統合整備については、住民生活に急激な変化を及ぼさないよう、地域特性や地域バランス、住民ニーズ、さらには財政事情などを十分考慮した上で、計画的に進めることを基本とします。

また、統合整備を検討するに当たっては、行財政運営の効率化、既存施設の有効利用・相互利用など、総合的に勘案するとともに、住民サービスの低下を招かないよう配慮することとします。

第5章 財政計画

5-1 基本的な考え方

合併に係る建設計画の財政計画については、高松市と各町で設置している合併協議会ごとに、現行制度を基本として、過去の実績等を勘案しながら、合併年度およびこれに続く10年度（平成17年度～平成27年度）について、普通会計ベースで作成しています。

そこで、この財政計画（1市6町総括分）では、それぞれの市町の合併が決定したことを受け、高松市と合併関係6町全体の合併後の財政規模等を明らかにするため、これら各合併協議会の財政計画を集約整理することとし、その方法として、国や県の財政支援措置等について、合併新法の適用となる牟礼町を除く1市5町で積算する以外は、個別に作成した財政計画と前提条件を同一にし、推計しています。

5-2 歳入・歳出の考え方

（1）歳入

地方税・地方譲与税・交付金

過去の実績、今後の経済見通し等を踏まえる中で、現行制度を基本として、推計しています。

なお、地方税は、不均一課税などの経過措置の影響も見込んでいます。

地方交付税等

臨時財政対策債を含む現行の普通交付税制度に基づくほか、普通交付税算定の特例措置（合併算定替）、合併特例債の元利償還金に係る交付税措置など、合併に伴い措置される財政支援措置を見込んで推計しています。

国庫支出金・県支出金

現行制度を基本として、過去の実績等を勘案し、合併に伴い措置される補助金等の財政支援措置を見込んで推計しています。

地方債

建設計画の事業実施に伴い措置される合併特例債や通常の事業債などの発行額を見込んで推計しています。

その他（分担金及び負担金、使用料及び手数料、財産収入、諸収入など）

その他の歳入については、過去の実績等を踏まえて推計しています。

（2）歳出

人件費

合併後の退職者補充の抑制などによる一般職の職員数の削減、特別職・議員の減員などによる行政改革を目的とした人件費削減効果を見込んで推計しています。

扶助費

過去の実績等を踏まえて推計しています。

公債費

合併前までに借り入れる地方債の元利償還金を算出した上で、建設計画の事業実施に伴い措置される合併特例債など、計画の期間中に発行する地方債の元利償還金を加算して推計しています。

物件費・補助費等

過去の実績等を踏まえ、合併による合理化・効率化を見込んで推計しています。

投資的経費（普通建設事業費）

建設計画に基づく事業、合併特例債の適用がないことを踏まえた牟礼町との合併基本計画に基づく事業およびその他の普通建設事業費を見込んで推計しています。

その他経費（維持補修費、積立金、投資・出資・貸付金、繰出金）

過去の実績等を踏まえて推計しています。

1市6町全体の財政計画（平成17年度～平成27年度） (単位:百万円)

	平成17年度	平成18年度	平成19年度	平成20年度	平成21年度	平成22年度	平成23年度	平成24年度	平成25年度	平成26年度	平成27年度	
歳入	地方税	59,987	59,231	59,369	59,510	58,669	59,014	59,833	58,972	59,327	59,754	58,908
	地方譲与税	2,037	2,038	2,038	2,038	2,038	2,038	2,038	2,038	2,038	2,038	2,038
	交付金	8,298	8,263	8,274	8,277	8,282	8,282	8,239	8,207	8,207	8,207	8,207
	地方交付税等	20,895	20,635	20,382	20,066	20,134	19,749	19,958	20,163	20,365	20,562	20,605
	国庫支出金	18,065	17,795	18,018	18,116	18,402	18,656	19,049	19,651	20,135	20,628	20,972
	県支出金	6,720	5,841	5,837	5,895	5,914	5,971	6,055	6,148	6,237	6,336	6,436
	地方債	11,455	10,737	10,467	10,588	10,673	10,513	10,288	10,169	10,407	10,406	5,203
	その他	14,456	13,480	14,552	12,007	11,518	11,002	9,661	9,546	9,546	9,546	9,546
	歳入合計	141,913	138,020	138,937	136,497	135,630	135,225	135,121	134,894	136,262	137,477	131,915
	歳出	人件費	29,622	29,322	30,982	30,088	30,063	30,642	30,516	30,237	30,614	30,823
扶助費		23,280	23,953	24,647	25,367	26,112	26,883	27,680	28,502	29,355	30,240	31,157
公債費		18,688	18,147	17,838	16,632	15,769	15,090	14,804	14,447	14,482	13,994	13,711
物件費		15,851	14,081	14,081	13,802	13,803	13,104	13,105	13,106	13,108	13,109	13,110
補助費等		12,048	12,596	12,378	12,408	12,089	11,941	11,887	11,570	11,554	11,502	11,500
投資的経費		24,591	22,284	21,360	20,521	20,090	19,408	19,000	18,612	18,554	18,886	12,378
その他経費		17,833	17,637	17,651	17,679	17,704	18,157	18,129	18,420	18,595	18,923	19,252
歳出合計		141,913	138,020	138,937	136,497	135,630	135,225	135,121	134,894	136,262	137,477	131,915

合併に伴う財政支援措置

(注:対象市町数・人口は、牟礼町を除く1市5町)

	試算額	算出方法
(1) 合併直後の臨時的経費に対する財政措置(普通交付税)5年間	30億円	$(1億円 + 5千円 \times \text{合併後人口}) \times (1 + (\text{合併関係市町数} - 2) / 4)$ 限度額30億円
(2) 合併を機に行われる新しいまちづくりに対する包括的財政措置(特別交付税)3年間	6.62億円	$(4億円 + 4千円 \times \text{増加人口}) \times \text{補正係数}$ (人口の増加程度に応じた係数)
(3) 合併特例債(市債)10年間	512億円	$180億円 \times (\text{合併後人口} / 10万人 \times a + b) \times (\text{増加人口} / 1万人 \times c + d) \times e$ a・b・c・dは合併後または増加人口ごとに定める指数、eは合併関係市町数に伴う指数
(4) 合併市町補助金(国庫支出金)3年間	8.4億円	合併関係市町人口に応じて決定
(5) 香川県市町合併支援特別交付金(県支出金)	9億円	合併市町数に応じて決定 2団体5億円～7団体以上10億円
(6) 新しいまちづくり支援事業補助金(県支出金)	0.2億円	1合併市町につき2,000万円
総計	566.22億円	

このほか、1市6町(適用期間に差がある)に係るものとして、普通交付税算定の特例措置(合併算定替)がある。

合併に伴う財政面での効果

(単位:千円)

項目	合併町	塩江町	香川町	国分寺町	香南町	庵治町	牟礼町	総計
人件費(A)		2,375,157	3,162,714	2,684,161	1,996,747	2,260,919	2,788,863	15,268,561
議員報酬等		563,514	874,440	889,844	481,614	505,806	695,331	4,010,549
特別職報酬		437,913	498,845	504,704	482,013	364,560	388,847	2,676,882
各種委員報酬		40,100	51,429	65,394	51,545	54,422	60,260	323,150
職員に係るもの		1,333,630	1,738,000	1,224,219	981,575	1,336,131	1,644,425	8,257,980
	退職者不補充 21人 一般行政職員削減 40人 合計 61人	退職者不補充 59人 一般行政職員削減 18人 合計 77人	退職者不補充 61人 一般行政職員削減 5人 合計 66人	退職者不補充 25人 一般行政職員削減 18人 合計 43人	退職者不補充 41人 一般行政職員削減 24人 合計 65人	退職者不補充 66人 一般行政職員削減 17人 合計 83人	退職者不補充 273人 一般行政職員削減 122人 合計 395人	
物件費(B)		2,415,000	5,460,000	5,250,000	2,499,000	2,048,000	3,675,000	21,347,000
合計(A)+(B)		4,790,157	8,622,714	7,934,161	4,495,747	4,308,919	6,463,863	36,615,561

上記は、各合併協議会に示されたものを転記・集計したものである。