

市場概要

令和7年度版

高松市中央卸売市場
高松市公設花き地方卸売市場



高松市民のねがい

緑明るい栗林公園 瀬戸のさざ波呼ぶ屋島

わたくしたちは 美しい自然と歴史にはぐくまれ

あすに伸びゆく高松市の市民です。

四国の中心高松市を いっそう明るく住みよいまちにすることは

わたくしたちみんなのねがいです

そのために わたくしたちは 誓って次のことにつとめます

- 1 自然を愛し 清潔で美しいまちづくり
- 1 人の立場を大切に 迷惑をかけないまちづくり
- 1 家庭を明るく 青少年をのばすまちづくり
- 1 健康なからだと 心にうるおいのあるまちづくり
- 1 働く汗を尊び 力をあわせ 平和で豊かなまちづくり

昭和55年9月25日制定

は し が き

この市場概要は、当市場の施設と取引の概要及び生鮮食料品等の取扱状況等について収録したものです。

市場の仕組みやその現況を御理解いただくうえで、少しでもお役に立てれば幸いです。

なお、本市場は、平成27年4月1日をもって、花き部が中央卸売市場から地方卸売市場に転換をしておりますが、市場概要については、花き部を含めた内容を掲載しております。

令和7年4月

高松市中央卸売市場
高松市公設花き地方卸売市場
市場長



目 次

1	高松市中央卸売市場等の沿革	1
2	高松市中央卸売市場等の施設概要	
	(1) 位 置	4
	(2) 施設配置図	5
	(3) 施設概要	6
3	卸売市場の仕組み	
	(1) 目 的	9
	(2) 市場関係者の役割	9
	(3) 流通経路	10
4	高松市中央卸売市場開設運営協議会等	
	(1) 設置目的	11
	(2) 委 員	11
5	開場の状況	
	(1) 開場の期日	12
	(2) 開場の時間	12
	(3) 販売開始時刻及び終了時刻	12
6	機構及び予算等	
	(1) 機 構	13
	(2) 当初予算	13
	(3) 使用料	14
7	市場内業者	
	(1) 卸売業者	15
	(2) 買受業者	15
	(3) 関連事業者	15
8	統計資料	
	(1) 令和6年度取扱高	16
	(2) 年度別取扱高の推移	18
	(3) 1日当たりの取扱高推移	19
	(4) 令和6年次主要品目の取扱数量及び産地	20
	(5) 令和6年度買受業者別取扱高	23
	(6) 令和6年度委託・買付別取扱高	23

1 高松市中央卸売市場等の沿革

本市場は、昭和42年3月、市民生活に密着した生鮮食料品等の適正な価格形成と、安定的供給を図るため、青果物・水産物及びこれらの加工品など生鮮食料品の流通拠点として、全国で25番目の中央卸売市場として業務を開始しました。

その後、都市化の進展に伴う消費人口の増加、嗜好の多様化による取扱量の増大に対応するため、国の第2次卸売市場整備計画に基づき、市場の拡張整備を行い、昭和56年3月に近代的な施設が完成しました。

また、昭和60年4月には、花きの需要に対応するため、国の第3次卸売市場整備計画に基づき、全国で9番目の花き部を新設しました。

その後、生鮮食料品等の流通をめぐる環境変化に対応するため、国の第9次卸売市場整備計画に基づき、「高松市中央卸売市場花き部」の再編措置（地方卸売市場への転換）が定められ、平成27年4月から公設地方卸売市場として業務を開始しました。

同年12月には、老朽化している青果棟及び水産物棟等について、次世代の生鮮食料品等流通を見据えた新たな市場施設として再整備するため、「高松市中央卸売市場再整備基本構想・基本計画」を策定した後、青果棟の移転整備に着手しました。

令和6年9月には、コールドチェーンに対応した新しい青果棟が完成し、令和7年4月から業務を開始しており、現在は、水産物棟の再整備に取り組んでいるところです。

今日に至る沿革は次のとおりです。

昭和35年	3月	高松市議会において、中央卸売市場の開設の要望がなされた。
昭和36年	3月	高松市議会において、中央卸売市場の開設並びに開設準備・特別委員会の早期設置について強い要望がなされた。
昭和37年	2月	中央卸売市場開設準備特別委員会を設置
昭和39年	4月	中央卸売市場開設準備事務局を設置
	10月	予定地の地質調査開始
	11月	農林省が地域指定を告示
昭和40年	1月	中央卸売市場建設工事に着手
昭和41年	12月	中央卸売市場の全施設が完成
昭和42年	2月	農林大臣の開設認可
	3月	青果部、鳥卵部、水産物部業務開始
	5月	附属人営業店舗棟営業開始
	10月	加工水産物部業務開始
昭和50年	11月	国の第2次卸売市場整備計画に基づき、51年度から55年度までの5か年間の整備計画を策定し、国の認証を得た。
昭和51年	11月	第一期工事の青果棟新築工事に着手
昭和52年	12月	新青果棟の完成、53年1月17日から業務を開始 第二期工事の加工水産物棟、関連商品売場棟、バナナ発酵室棟等新築工事に着手

昭和54年	3月	第二期工事の加工水産物棟、関連商品売場棟、バナナ発酵室棟の完成 4月1日から業務を開始
	7月	第三期工事の水産物棟、管理棟等新築工事に着手
昭和55年	4月	鳥卵部を廃止、第1種関連事業者として業務を開始
	5月	管理棟の完成、6月2日から業務を開始
	10月	水産物棟の完成、12月1日から業務を開始
昭和56年	3月	水産物北棟改修工事など竣工 国の第3次卸売市場整備計画に基づき、56年度から60年度までの 5か年間の整備計画を策定し、国の認証を得た。
昭和59年	6月	花き棟新築工事に着手
昭和60年	2月	花き棟の完成、4月1日から花き部業務を開始
昭和61年	3月	国の第4次卸売市場整備計画に基づき61年度から70年度までの 10か年間の整備計画を策定し、国の認証を得た。
平成 3年	3月	国の第5次卸売市場整備計画に基づき、3年度から12年度までの 10か年間の整備計画を策定し、国の認証を得た。
平成 5年	10月	青果棟買荷保管積込所の増築工事に着手
平成 6年	9月	青果棟買荷保管積込所の増築工事竣工
平成 8年	3月	国の第6次卸売市場整備計画に基づき、8年度から17年度までの 10か年間整備計画を策定し、国の認証を得た。
	4月	花き部駐車場用地取得
平成 9年	5月	花き部卸売場等増改築工事に着手
平成 10年	3月	花き部卸売場等増改築工事竣工
平成 12年	4月	加工水産物部を廃止、第1種関連事業者として事業を開始
平成 13年	12月	花き部身体障がい者便所整備工事に着手
平成 14年	3月	花き部身体障がい者便所整備工事竣工
平成 21年	6月	「高松市中央卸売市場の活性化に関する検討会」設置
	11月	同検討会から開設運営協議会へ検討結果を報告、これを受け、同 協議会がとりまとめ、高松市長へ提言を行った。
平成 22年	12月	「高松市中央卸売市場の活性化に関するマスタープラン」 (計画期間23年度～27年度まで)を策定
平成 23年	3月	国の第9次卸売市場整備計画に基づき、「施設の改善が必要と認めら れる中央卸売市場」に位置づけられた。
	10月	水産物棟の耐震診断実施
平成 24年	9月	青果棟の耐震診断実施 花き棟定温保管施設改修工事に着手
平成 25年	3月	花き棟定温保管施設改修工事竣工
平成 26年	6月	「高松市中央卸売市場整備懇談会」を設置。
平成 27年	4月	花き部を地方卸売市場へ転換し、4月1日から「高松市公設花き地 方卸売市場」として業務開始。 市場整備懇談会から開設運営協議会へ検討結果を報告。
	5月	報告を受け、同協議会が取りまとめ、高松市長へ提言を行った。
	12月	「高松市中央卸売市場再整備基本構想・基本計画」を策定。

平成 29年	2月	青果棟の移転候補地を高松市朝日町三丁目として定める。
	3月	高松市中央卸売市場整備検討部会（青果部）開始
	8月	青果棟移転候補地土木防災工事等設計業務着手
	12月	高松市公設花き地方卸売市場花き棟受変電設備改修工事着手
平成 30年	3月	青果棟移転候補地土木防災工事等設計完了
	5月	高松市公設花き地方卸売市場花き棟受変電設備改修工事竣工
	7月	青果棟移転候補地土木防災工事実施設計着手
	9月	高松市中央卸売市場整備検討部会（水産物部）開始
	11月	新青果棟施設基本設計着手
	12月	新青果棟市場用地（高松市朝日町三丁目外1町）取得
平成 31年	2月	高松市中央卸売市場冷蔵庫棟コンクリートブロック塀等改修工事着手 高松市中央卸売市場ガス配管改修実施設計業務着手
令和 元年	7月	高松市中央卸売市場冷蔵庫棟コンクリートブロック塀等改修工事竣工
	12月	高松市中央卸売市場移転用地土木防災等工事着手
令和 2年	3月	新青果棟基本設計完了 高松市中央卸売市場ガス（都市ガスからプロパンガスに変更）改修工事竣工
	5月	農林水産大臣中央卸売市場認定（青果部、水産物部）
	6月	香川県知事地方卸売市場認定（花き部）
	8月	新青果棟施設実施設計着手
令和 3年	3月	高松市中央卸売市場移転用地土木防災等工事竣工 「高松市卸売市場事業経営戦略」策定
	8月	新青果棟実施設計完了 水産物棟等基本計画詳細検討着手
令和 4年	9月	新青果棟施設整備工事着手
	10月	水産物棟等基本計画詳細検討完了
令和 5年	7月	水産物棟等整備事業要求水準書作成着手
令和 6年	9月	新青果棟竣工
令和 7年	4月	新青果棟において業務を開始

2 高松市中央卸売市場等の施設概要

(1) 位 置

① 高松市中央卸売市場

棟 別	郵便番号	住 所	連 絡 先
管 理 棟	〒760-0012	高松市瀬戸内町30番5号	TEL 市場管理課: (087)862-3411 施設整備室: (087)862-3422 FAX (087)862-3417
青 果 棟	〒760-0065	高松市朝日町三丁目8番25号	TEL 管理棟(守衛室): (087)802-5513
水 産 物 棟	〒760-0012	高松市瀬戸内町30番5号	
加工水産物棟	〒760-0012	高松市瀬戸内町30番75号	
関連商品売場棟	〒760-0012	高松市瀬戸内町30番73号	

② 高松市公設花き地方卸売市場

棟 別	郵便番号	住 所	連 絡 先
管 理 棟	〒760-0012	高松市瀬戸内町30番5号	TEL 市場管理課: (087)862-3411 FAX (087)862-3417
花 き 棟	〒760-0003	高松市西町12番1号	TEL 守衛室: (087)862-3416

(2) 施設配置図

①位置図



②施設配置図

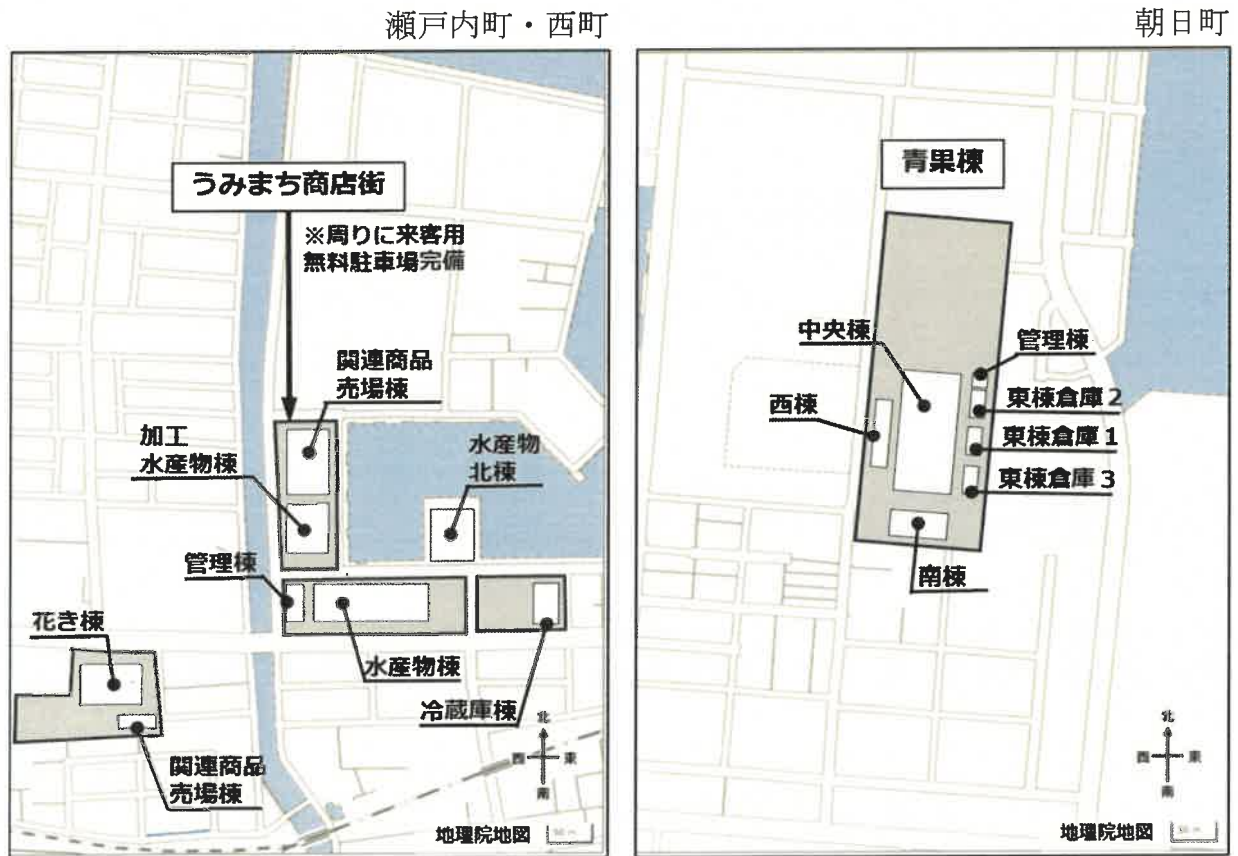

※ 位置図・施設配置図は、地理院地図を加工して、高松市市場管理課が作成しました。
出典：「地理院地図ウェブサイト(<https://maps.gsi.go.jp>)」

(3) 施設概要

①高松市中央卸売市場

(㎡:小数点以下四捨五入)

部別	棟別	構造	延床面積	主な施設とその面積	用地
青 果 部	中央棟	鉄骨造 2階建	14,101 ㎡	卸売場 5,232 ㎡ 仲卸売場 874 ㎡ 冷蔵庫 200 ㎡ 買荷保管積込所 806 ㎡ 業者事務所 2,161 ㎡ その他 4,828 ㎡	50,470 ㎡
	管理棟	鉄骨造 平屋建	96 ㎡	管理室 30 ㎡ 守衛室 18 ㎡ 便所 48 ㎡	
	東棟倉庫 1	鉄骨造 平屋建	326 ㎡	倉庫 309 ㎡ その他 17 ㎡	
	東棟倉庫 2	鉄骨造 平屋建	296 ㎡	倉庫 257 ㎡ その他 39 ㎡	
	東棟倉庫 3	鉄骨造 平屋建	296 ㎡	倉庫 257 ㎡ その他 39 ㎡	
	西棟	鉄骨造 平屋建	1,159 ㎡	冷蔵庫 1,159 ㎡	
	南屋根棟	鉄骨造 平屋建	167 ㎡		
	大屋根棟	鉄骨造 平屋建	3,880 ㎡		
	通路棟	鉄骨造 平屋建	74 ㎡		
	その他		17 ㎡		
建物延床面積合計 (令和7.4.7現在)			20,412 ㎡		
用地 (")			50,470 ㎡		

(㎡:小数点以下四捨五入)

部別	棟別	構造	延床面積	主な施設とその面積	用地
水産物部	水産物棟	鉄骨・鉄筋コンクリート造 3階建塔屋付	11,731 ㎡	卸売場 2,869 ㎡ 仲卸売場 1,481 ㎡ (買荷保管積込所 740 ㎡) (倉庫 46 ㎡) 業者事務所 1,631 ㎡ その他 442 ㎡ 2階駐車場 5,308 ㎡ (スロープ 691 ㎡) (屋上駐車場 2,978 ㎡)	10,550 ㎡
	便所 (2ヶ所)	鉄筋コンクリート造 平屋建	38 ㎡		
	守衛室	鉄筋コンクリート造 平屋建	18 ㎡		
	守衛詰所 (2ヶ所)	鉄筋造 平屋建	4 ㎡		
	ポンプ室	鉄筋コンクリート造 平屋建(水産物棟スロープ下)		49 ㎡	
	水産物北棟	鉄筋造スレート葺 平屋建一部2階建	3,128 ㎡	業者事務所 667 ㎡ その他 2,461 ㎡	
	電気室	鉄筋コンクリート造 平屋建	48 ㎡		
	溶融炉上屋 (2ヶ所)	鉄骨造波型スレート葺	86 ㎡		
	管理棟	鉄筋コンクリート造 5階建塔屋付	2,455 ㎡		
	冷蔵庫棟	鉄筋コンクリート造 平屋建一部2階建	1,625 ㎡		
加工水産物棟	加工水産物棟	鉄骨・鉄筋コンクリート造 2階建一部3階建塔屋付	3,519 ㎡	卸売場 830 ㎡ 仲卸売場 1,072 ㎡ 倉庫 603 ㎡ 倉庫(中2階 872 ㎡) 業者事務所 304 ㎡ その他 710 ㎡	10,762 ㎡ (通路部分 3,244 ㎡ を含む)
	機械室 (電気室、ポンプ室)	鉄筋コンクリート造 平屋建	41 ㎡		
	LPGガス貯蔵庫	鉄筋コンクリート造 平屋建	9 ㎡		
	関連商品売場棟	鉄骨・鉄筋コンクリート造 平屋建一部2階建	2,854 ㎡		
建物延床面積合計 (令和7.4.7現在)			25,556 ㎡		
用地 (")			31,458 ㎡		

② 高松市公設花き地方卸売市場

棟 別	構 造	延床面積	主な施設とその面積	用 地
花 き 棟	鉄骨造り及び鉄筋コンクリート造2階建	3,306 m ²	卸売場 1,529 m ² 仲卸売場 181 m ² 業者事務所 674 m ² 関連商品売場 50 m ² 買荷保管積込所 56 m ² (底下 598 m ²) 定温保管施設 61 m ² その他 755 m ²	9,935 m ² (平成8年度駐車場用地取得含む) 2,066 m ²
守衛室・その他	鉄筋コンクリート造2階建	100 m ²	守衛室 35 m ² 電気室 35 m ² 発電室・ポンプ室 30 m ²	
関連商品売場棟	鉄筋造2階建	333 m ²	身体障がい者便所(6.45m ²)	
ゴミ集積場		21 m ²		
建物延床面積合計	(令和7.4.7現在)		3,760 m ²	
用 地	(")		9,935 m ²	
			(管理棟所在地 1,160 m ²)	

3 卸売市場の仕組み

(1) 目的

卸売市場は、毎日の生活に欠くことのできない生鮮食料品等（魚類、野菜、果実及びこれらの加工品、花き）の取引の適正化とその生産及び流通の円滑化を図り、市民等の生活の安定に資することを目的としています。

(2) 市場関係者の役割

【市場開設者】

卸売市場法及び同法施行規則、高松市中央卸売市場業務条例及び同条例施行規則（花きにおいては高松市公設花き地方卸売市場業務条例及び同条例施行規則）に基づいて、施設の維持・管理や施設使用の許可等、円滑な市場業務の運営を行うとともに、適正な取引が行われるよう指導・監督します。

中央卸売市場：農林水産大臣の認定、地方卸売市場：香川県知事の認定

【卸売業者】

市長の許可を受けて、全国の生産者等から出荷された生鮮食料品等を、せり売や相対取引等によって仲卸業者や売買参加者等に販売し、出荷者から一定の手数料を受け取ります。

【仲卸業者】

市長の許可を受け、卸売業者等から仕入れた物品を市場内の店舗で仕分け・調整して、売買参加者や買出人等に販売します。

【売買参加者】

市長に届け出し、卸売業者や仲卸業者から仕入れた物品を消費者に販売します。

【関連事業者】

市長の許可を受け、市場を利用する人々の利便を図るため、市場内の店舗で食品卸売業、運送、飲食店等を営む業者です。

【買出人】

市長に届け出し、仲卸業者から必要な物品を仕入れて、消費者に販売する小売業者、飲食業者及び加工業者等です。

(3) 流通経路

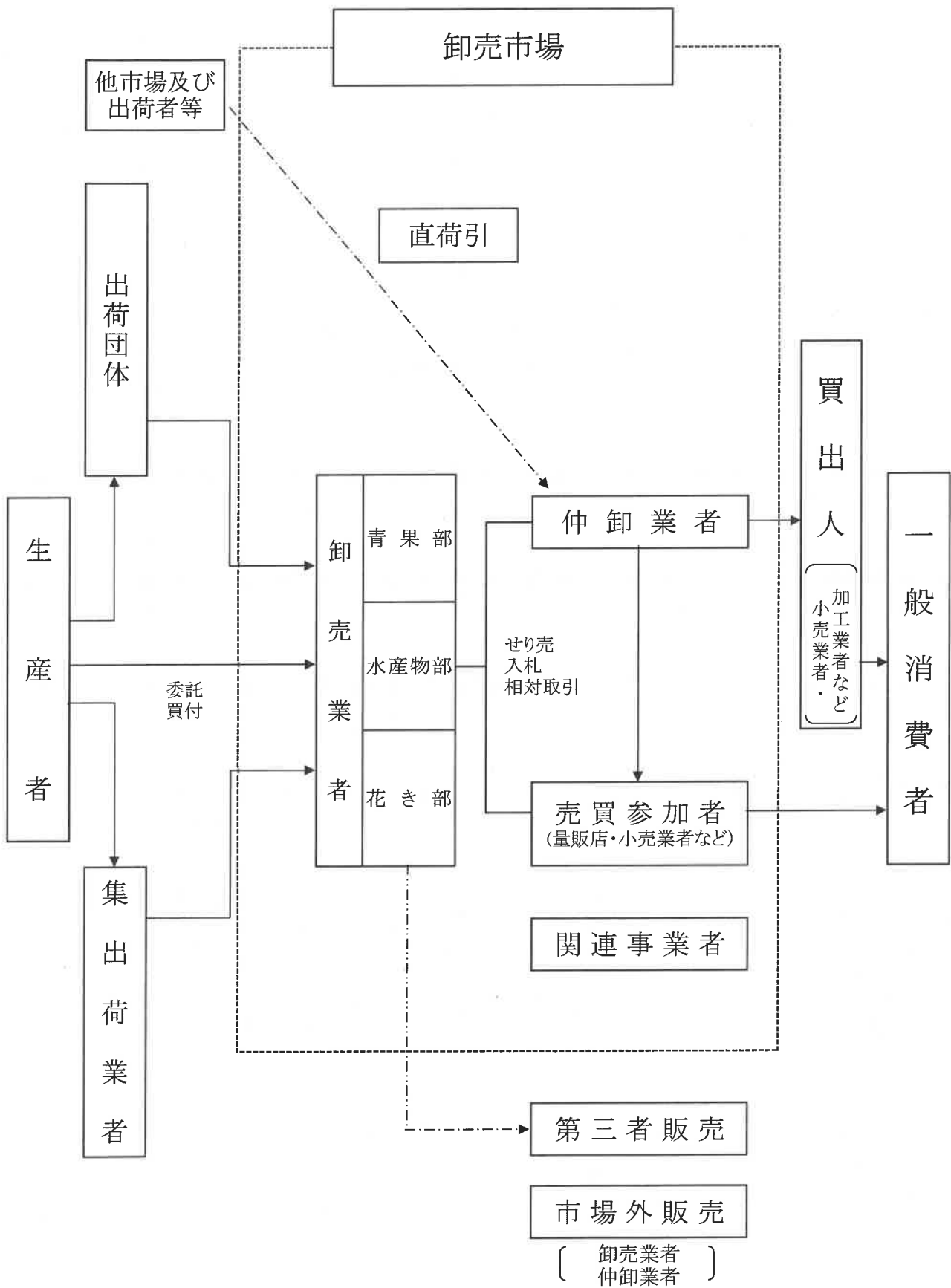

4 高松市中央卸売市場開設運営協議会等

(1) 設置目的

市場の運営及び市場における取引等に関し、市長の諮問に応じ、必要な事項について調査審議するため、法令に基づき設置される附属機関で、その委員は学識経験者等のうちから市長が委嘱します。

(2) 委員

① 高松市中央卸売市場開設運営協議会

令和7年4月1日現在

委員構成	氏名	役職名
委員	奥田 延幸	香川大学農学部教授
〃	齊藤 良紀	高松市中央卸売市場運営協議会会長
〃	山本 啓之	高松市中央卸売市場運営協議会副会長
〃	小濱 博	香川県漁業協同組合連合会代表理事専務
〃	岡原 貴久	香川県農業協同組合営農部販売戦略課長
〃	古川 由美	高松市消費者団体連絡協議会副会長
〃	網谷 幸久	日新地区コミュニティ協議会会長
〃	安本 幸博	公募委員
〃	中峰 果恋	公募委員

② 高松市公設花き地方卸売市場取引委員会

令和7年4月1日現在

委員構成	氏名	役職名
委員	高村 武二郎	香川大学農学部教授
〃	天雲 崇二	株式会社高松花市場常務執行役員
〃	熊野 信昭	株式会社高松トータル花きサービス代表取締役社長
〃	宮武 登	香川県花卉商業協同組合代表理事
〃	橋本 修	香川県花卉農業協同組合専務理事
〃	岩部 和子	(公社)日本フラワーデザイナー協会香川県支部長
〃	吉村 理恵	高松市生活研究グループ連絡協議会会長
〃	長谷 有美	亀阜校区コミュニティ協議会センター長
〃	大原 希	公募委員
〃	長樂 明子	公募委員

5 開場の状況

(1) 開場の期日

次の休場日を除き、毎日開場することとしていますが、必要に応じて臨時に休・開場することがあります。

休場日

- ① 日曜日（但し、1月5日及び12月27日から12月30日までの日曜日は除く）
- ② 1月2日から1月4日まで及び12月31日、国民の祝日に関する法律に規定する休日

(2) 開場の時間

午前0時から午後12時まで

(3) 販売開始時刻及び終了時刻

部 門		相対取引		せり売	
		販売開始時刻	販売終了時刻	販売開始時刻	販売終了時刻
水産物部		午前0時	午後12時	午前5時30分	午前10時
青果部	野菜	午前0時	午後12時	午前6時30分	午前10時
	果実	午前0時	午後12時	午前7時00分	午前10時
花き部		午前0時	午後12時	午前7時30分	午後2時

6 機構及び予算等

(1) 機構 (令和7年8月1日現在)

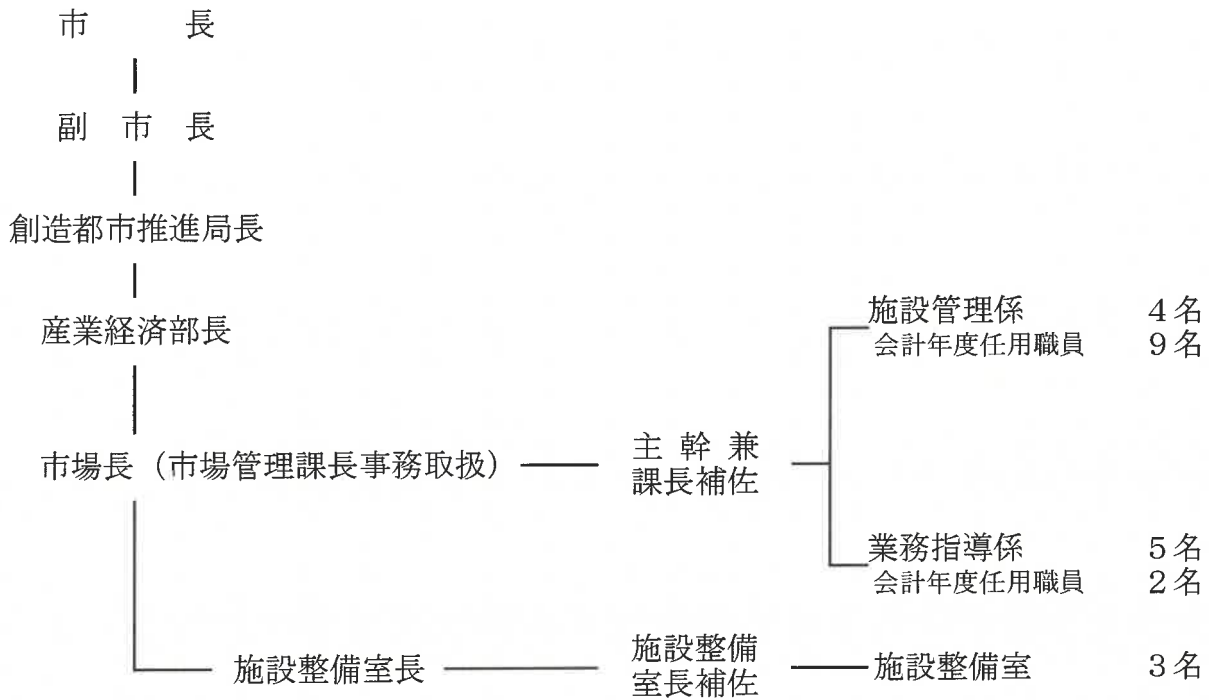

(2) 当初予算

令和7年度卸売市場事業特別会計

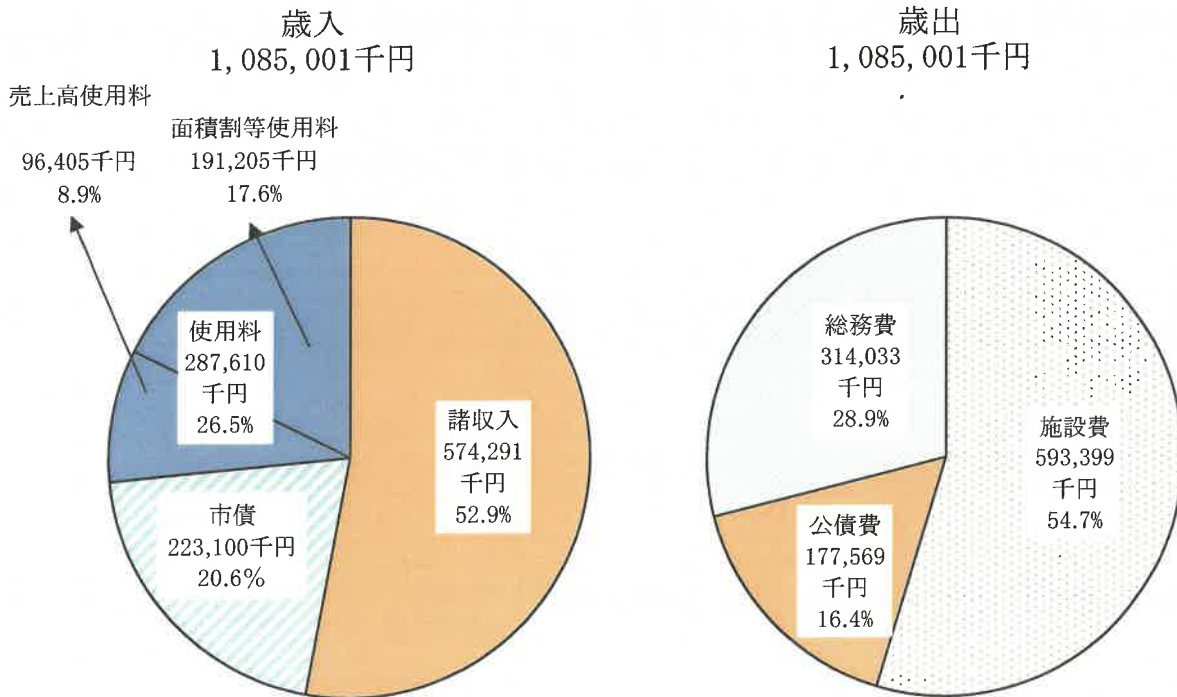

(3) 使用料

令和7年4月7日現在

種 別	使 用 料			摘 要
	中央卸売市場（青果部）	中央卸売市場（水産物部等）	公設花き地方卸売市場	
卸売業者市場使用料	卸売をした物品の単価と数量との積の合計額の1,000分の3に相当する額に100分の110を乗じて得た額	卸売をした物品の単価と数量との積の合計額の1,000分の3に相当する額に100分の110を乗じて得た額	卸売をした物品の単価と数量との積の合計額の1,000分の3に相当する額に100分の110を乗じて得た額	加工食料品、植物性乾物及びその加工品その他食品並びにすり身、餌料及び稚魚に限り、1000分の1に相当する額に100分の110を乗じて得た額
仲卸業者市場使用料	売上金額の額の1,000分の3に相当する額に100分の110を乗じて得た額	売上金額の額の1,000分の3に相当する額に100分の110を乗じて得た額	売上金額の額の1,000分の3に相当する額に100分の110を乗じて得た額	
卸売業者売場使用料	1平方メートルにつき 月額237円	1平方メートルにつき 月額136円	1平方メートルにつき 月額136円	
仲卸業者売場使用料	1平方メートルにつき 月額1,953円	1平方メートルにつき 月額1,121円	1平方メートルにつき 月額1,121円	
関連事業者売場使用料		1平方メートルにつき 月額1,495円	1平方メートルにつき 月額1,495円	
買荷保管所又は買荷積込所使用料		1平方メートルにつき 月額124円		青果南棟、水産北棟に限る。
	1平方メートルにつき 月額757円	1平方メートルにつき 月額435円	1平方メートルにつき 月額435円	
業者事務所使用料	1平方メートルにつき 月額1,614円*	1平方メートルにつき 月額834円	1平方メートルにつき 月額834円	*卸売業者事務所使用料
仲卸業者事務所使用料	1平方メートルにつき 月額1,044円			
倉庫使用料	1平方メートルにつき 月額1,333円*	1平方メートルにつき 月額498円	1平方メートルにつき 月額498円	*倉庫使用料A
倉庫使用料B	1平方メートルにつき 月額1,220円			
加工場使用料	1平方メートルにつき 月額1,333円			
屋内共用部使用料	1平方メートルにつき 月額1,220円			
屋外共用部使用料	1平方メートルにつき 月額124円			
会議室使用料		1回につき 1,371円		超過時間1時間につき1割増
冷蔵庫使用料	1平方メートルにつき 月額1,445円	1平方メートルにつき 月額473円	1平方メートルにつき 月額1,219円*	*定温保管施設使用料
土地使用料	1平方メートルにつき 月額124円	1平方メートルにつき 月額62円	1平方メートルにつき 月額62円	
福利厚生施設（休養室）使用料		1平方メートルにつき 月額816円		
屋上駐車場使用料	月額1台当たり 3,740円*	月額1台当たり 1,870円	月額1台当たり 1,870円*	*駐車場使用料

備考

- この表において「売上金額」とは、消費税額及び地方消費税額を含まない売上金額をいう。
- 青果部使用料については、高松市中央卸売市場業務条例の一部改正（令和7年4月7日施行）に伴う改正後の月額を表記しているが、一部の使用料種別については、令和10年3月31日までの間、改正後の月額にかかわらず、経過措置による月額が適用となる。

7 市場内業者

令和7.8.1現在
(単位 千円、人)

(1) 卸売業者

部 門	卸 売 業 者	資本金	役員	従業員	計	営業開始 (初せり)
青 果 部	高松青果株式会社 (代表取締役 齊藤良紀)	50,000	6 (3)	47	53	S42.3.20
	高松大一青果株式会社 (代表取締役 正木 徹也)	48,000	5 (1)	26	31	S42.3.20
水 産 物 部	香川県魚市場株式会社 (代表取締役 山本啓之)	60,000	9 (3)	51	60	S42.4.18
	株式会社高松東魚市場 (代表取締役 平山雄士)	43,218	4 (2)	37	41	S42.3.28
花 き 部	株式会社高松花市場 (代表取締役 天雲 崇二)	49,500	6 (4)	14	20	S60.4.1
計			30 (13)	175	205	

※ 資本金、役員、従業員数については、令和7年4月1日現在。()内は非常勤役員の内数

(2) 買受業者

(単位 人)

部 門	買 受 業 者	業 者 数			買 受 団 体 名	代表者名
		法人	個人	計		
青 果 部	仲 卸 業 者	8	0	8	高松市中央卸売市場 青果卸売協同組合	玉木 勝
		4	0	4	高松市青果仲卸業協同組合	中田哲也
	売買参加者	24	7	31	高松青果物商業協同組合	江村明哲
水 産 物 部	仲 卸 業 者	8	0	8	高松市中央卸売市場 高松鮮魚仲卸協同組合	石原重男
	売買参加者	19	12	31	高松中央市場鮮魚協同組合	秋山武志
		15	6	21	高松鮮魚商業協同組合	矢野 出
花 き 部	仲 卸 業 者	1	0	1	株式会社高松トータル花きサービス	橋本 修
	売買参加者	44	72	116	香川県花卉商業協同組合	宮武 登
計	仲 卸 業 者	21	0	21		
	売買参加者	102	97	199		

(3) 関連事業者

関連事業者		
	中央卸売市場	公設花き地方 卸売市場
食品卸売業等	1	0
運送業	1	0
花き資材販売業	0	1
飲食料品販売業	9	0
日用雑貨品販売業	2	0
飲食業	13	1
銀行業	0	0
サービス業	3	0
計	29	2

8 統計資料

(1) 令和6年度取扱高

① 青果部

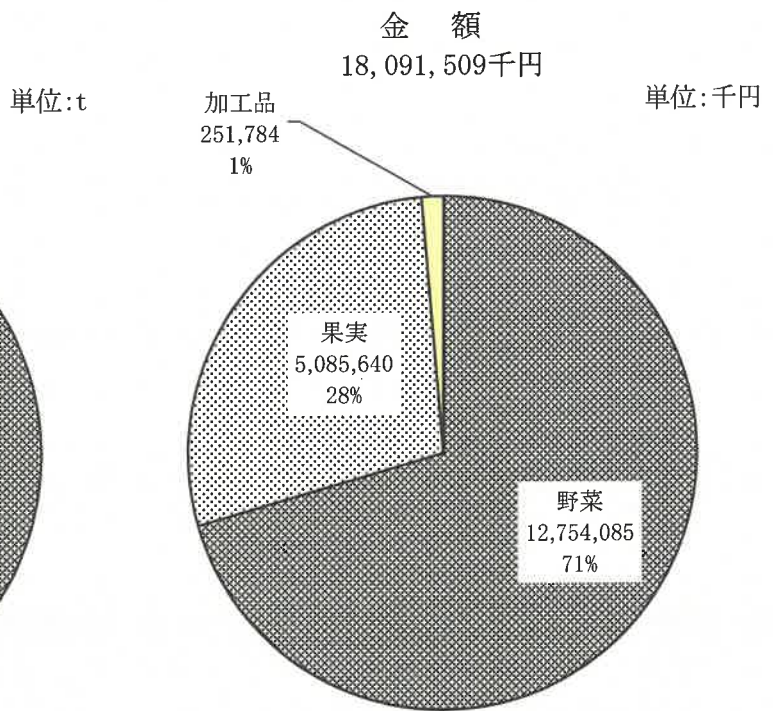
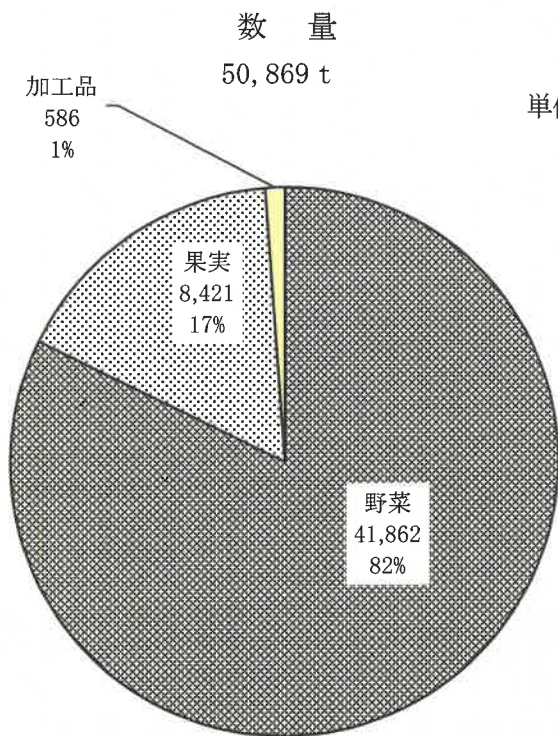

② 水産物部

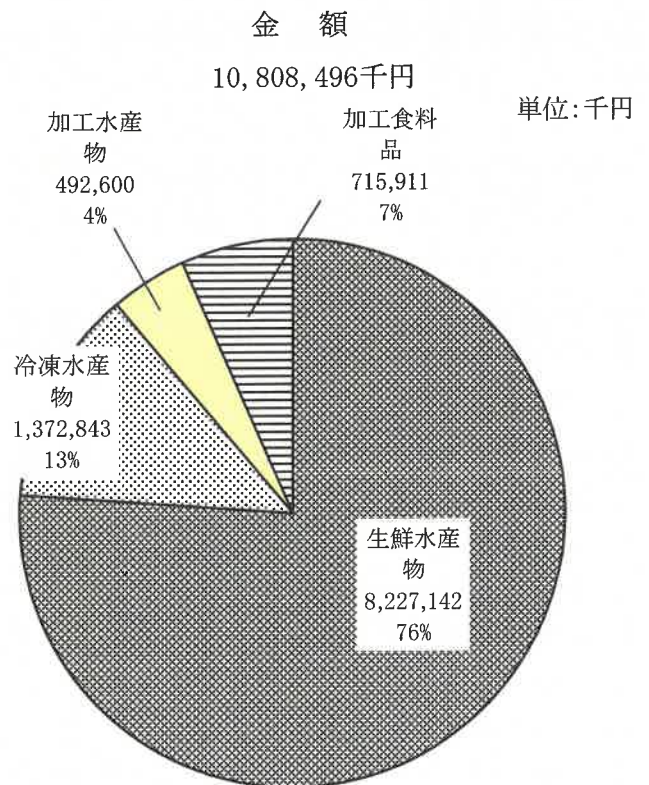
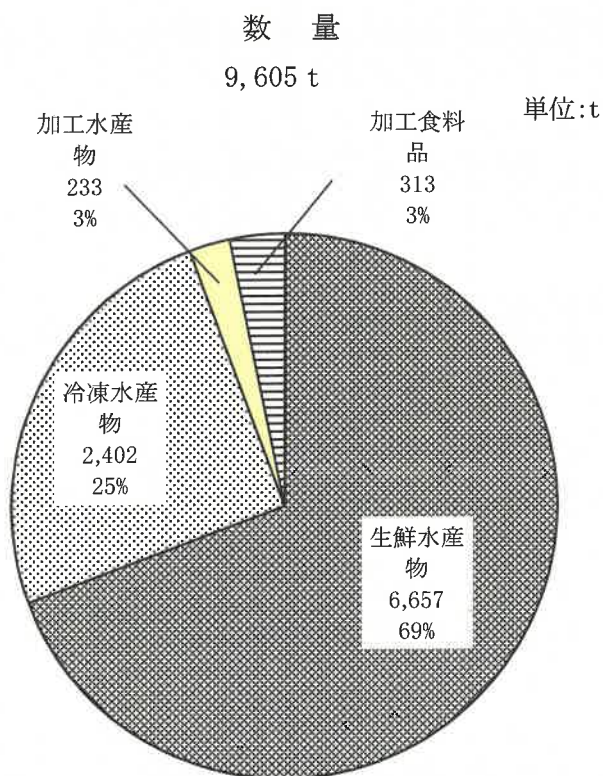

③ 花き部

数 量
15,345千本 (鉢)

単位:千本(鉢)

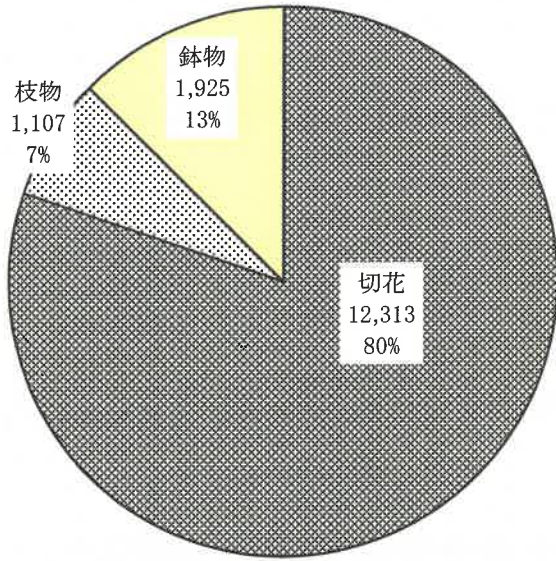

金 額
1,620,835千円

単位:千円

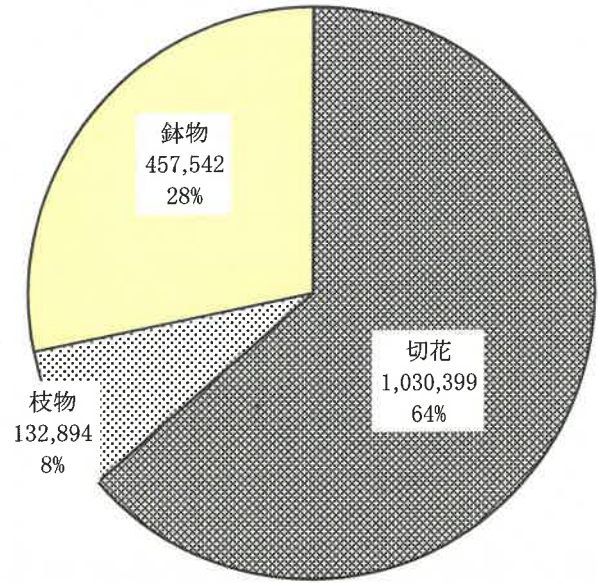

④ 部別取扱高

金 額
30,520,840千円

単位:千円

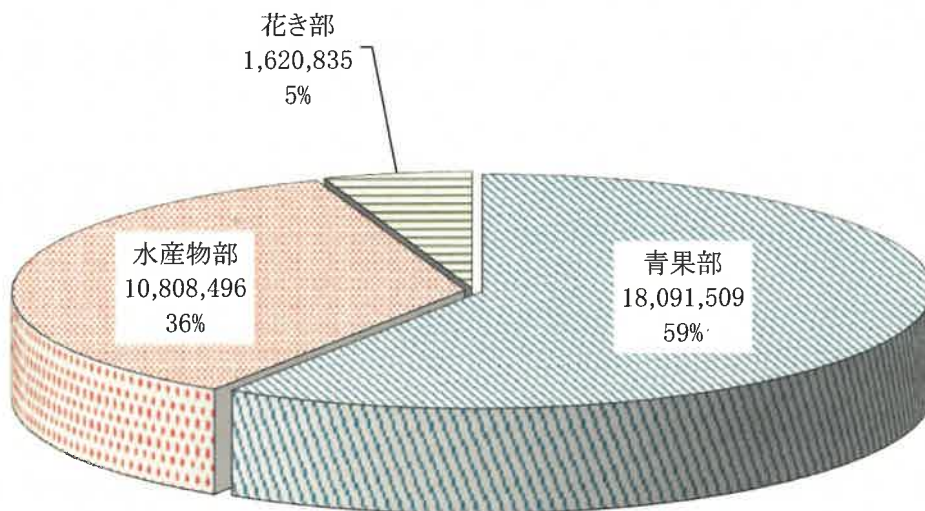

(2) 年度別取扱高の推移

上段(数量:トン、千本千鉢)

下段(金額:千円)

部	大品目	2年度	3年度	4年度	5年度	6年度
青果部	野菜	46,543	45,904	46,037	45,356	41,862
		11,301,713	11,219,192	11,461,063	11,851,059	12,754,085
	果実	12,487	12,864	11,343	10,152	8,421
		5,115,044	5,345,743	5,274,447	5,166,919	5,085,640
	加工品	660	706	676	624	586
		253,166	278,541	269,341	251,925	251,784
	合計	59,690	59,474	58,056	56,132	50,869
		16,669,923	16,843,476	17,004,851	17,269,903	18,091,509
水産物部	生鮮水産物	8,673	8,074	6,863	7,097	6,657
		7,522,619	7,646,359	7,876,299	8,662,753	8,227,142
	冷凍水産物	5,996	3,799	3,235	4,479	2,402
		1,883,220	1,651,777	1,624,561	1,761,640	1,372,843
	加工水産物	366	346	294	251	233
		613,216	576,240	532,753	507,062	492,600
	加工食料品	745	622	361	304	313
		997,109	833,625	640,150	623,697	715,911
	合計	15,780	12,841	10,753	12,131	9,605
		11,016,164	10,708,001	10,673,763	11,555,152	10,808,496
花き部	切花	15,191	15,043	14,060	13,596	12,313
		1,005,061	1,074,410	1,116,998	1,067,365	1,030,399
	枝物	1,272	1,290	1,318	1,184	1,107
		120,273	140,707	156,898	138,978	132,894
	鉢物	1,959	2,213	2,133	2,019	1,925
		464,621	518,715	523,793	483,571	457,542
	合計	18,422	18,546	17,511	16,799	15,345
		1,589,955	1,733,833	1,797,689	1,689,914	1,620,835
総合計	75,470	72,315	68,809	68,263	60,474	
	29,276,042	29,285,310	29,476,303	30,514,969	30,520,840	

※上記総合計欄(数量)に花き部は含まない。

(3) 1日当たりの取扱高推移

単位(数量:トン、千本千鉢、金額:千円)

部	大品目	項目	2年度	3年度	4年度	5年度	6年度	
青果部	野菜	数量	183	181	183	181	169	
		金額	44,320	44,345	45,480	47,215	51,428	
	果実	数量	49	51	45	40	34	
		金額	20,059	21,129	20,930	20,585	20,507	
	加工品	数量	3	3	3	2	2	
		金額	993	1,101	1,069	1,004	1,015	
	合計	数量	235	235	231	223	205	
		金額	65,372	66,575	67,479	68,804	72,950	
	開市日数			255	253	252	251	248
	水産物部	生鮮水産物	数量	34	32	27	28	26
金額			29,500	29,869	31,009	33,972	32,518	
冷凍水産物		数量	24	15	13	18	9	
		金額	7,385	6,452	6,396	6,908	5,426	
加工水産物		数量	1	1	1	1	1	
		金額	2,405	2,251	2,097	1,988	1,947	
加工食料品		数量	3	2	1	1	1	
		金額	3,910	3,256	2,520	2,446	2,830	
合計		数量	62	50	42	48	37	
		金額	43,200	41,828	42,022	45,314	42,721	
開市日数			255	256	254	255	253	
花き部	切花	数量	73	66	58	54	48	
		金額	4,832	4,692	4,635	4,219	4,057	
	枝物	数量	6	6	5	5	4	
		金額	578	614	651	549	523	
	鉢物	数量	9	10	9	8	8	
		金額	2,234	2,265	2,173	1,911	1,801	
	合計	数量	88	82	72	67	60	
		金額	7,644	7,571	7,459	6,679	6,381	
	開市日数			208	229	241	253	254

備考 数値は開市日数で除したものである。

(4) 令和6年次主要品目の取扱数量及び産地

<野菜>

単位(数量:トン、構成比:%)

	品目名	数量	構成比	県内産	県外産		外国産	
				数量	数量	主な産地	数量	主な産地
1	たまねぎ	6,626	15.4	1,104	5,225	北海道、兵庫	297	中国、ニュージーランド
2	キャベツ	5,674	13.2	2,896	2,778	群馬、徳島	0	
3	大根	3,167	7.4	1,240	1,927	北海道、青森	0	
4	はくさい	2,749	6.4	23	2,726	長野、茨城	0	
5	洋にんじん	2,368	5.5	93	2,101	北海道、長崎	174	中国
6	きゅうり	2,225	5.2	1,114	1,111	高知、宮崎	0	
7	かんしょ	1,906	4.4	137	1,769	徳島、千葉	0	
8	ばれいしょ	1,833	4.3	5	1,828	北海道、鹿児島	0	
9	レタス	1,771	4.1	631	1,140	長野、群馬	0	
10	しめじ	1,306	3.0	448	858	長野、福岡、広島	0	
その他		13,339	31.1	3,582	9,237		520	
合計		42,964	100.0	11,273	30,700		991	

<果実>

単位(数量:トン、構成比:%)

順位	品目名	数量	構成比	県内産	県外産		外国産	
				数量	数量	主な産地	数量	主な産地
1	早生温州みかん	966	11.2	871	95	愛媛、高知	0	
2	すいか	735	8.5	1	734	鳥取、熊本	0	
3	バナナ	735	8.5	0	0		735	フィリピン、エクアドル
4	普通温州みかん	483	5.6	449	34	愛媛、徳島	0	
5	さぬきひめ	414	4.8	414	0		0	
6	小原紅早生	359	4.2	359	0		0	
7	ふじ	323	3.7	0	323	青森、長野	0	
8	レモン	244	2.8	100	4	愛媛、高知	140	チリ、アメリカ
9	シャインマスカット	222	2.6	165	57	長野、鳥取	0	
10	伊予柑	199	2.3	17	182	愛媛	0	
その他		3,968	45.8	1,468	1,926		574	
合計		8,648	100.0	3,844	3,355		1,449	

〈生鮮水産物〉

単位(数量:トン、構成比:%)

順位	品目名	数量	構成比	県内産		県外産		外国産	
				数量	数量	主な産地	数量	主な産地	
1	養殖たい	736	10.6	1	735	愛媛、高知	0		
2	はまち	585	8.4	373	212	愛媛、高知	0		
3	さわら	551	7.9	335	198	愛媛、山口	18	韓国	
4	かんぱち	541	7.8	240	301	高知、鹿児島	0		
5	ぶり	475	6.8	61	414	愛媛、高知	0		
6	天然たい	449	6.5	443	6	徳島	0		
7	あじ	433	6.2	22	411	長崎、高知	0		
8	さば	251	3.6	5	245	長崎、鳥取	1	韓国	
9	かつお	181	2.6	1	180	高知、宮城	0		
10	しまあじ	133	1.9	1	132	愛媛、大分	0		
	その他	2,614	37.7	1,170	1,279		165		
	合計	6,949	100.0	2,652	4,113		184		

〈冷凍水産物〉

単位(数量:トン、構成比:%)

順位	品目名	数量	構成比	県内産		県外産		外国産	
				数量	数量	主な産地	数量	主な産地	
1	飼料冷魚	1,945	78.2	42	1,903	山口、宮城、高知	0		
2	さけ	51	2.1	0	16	宮城、北海道	35	チリ、ノルウェー	
3	すり身	43	1.7	0	6	北海道	37	アメリカ、タイ	
4	かれい	35	1.4	0	0		35	アメリカ、カナダ	
5	きはだ	27	1.1	0	20	愛媛、静岡	7	台湾	
6	あなご	19	0.7	0	2		17	韓国、中国	
7	うなぎ	17	0.7	0	11	愛知	6	中国	
8	さわら	15	0.6	0	0		15	韓国、中国	
9	かつお	13	0.5	0	13	静岡、宮城	0		
10	貝	12	0.5	0	5	北海道、青森	7	中国	
	その他	308	12.5	4	23		281		
	合計	2,485	100.0	46	1,999		440		

<切花>

単位(数量:千本、構成比:%)

順位	品目名	数量	構成比	県内産	県外産		外国産	
				数量	数量	主な産地	数量	主な産地
1	大菊(白)	1,681	13.3	1,179	468	兵庫、徳島、宮崎	34	中国、マレーシア
2	スプレー菊 その他	1,282	10.2	194	393	兵庫、愛知	695	ベトナム、マレーシア
3	大菊(黄)	683	5.4	300	368	沖縄、愛知	15	中国
4	小菊(赤)	564	4.5	131	432	沖縄、広島	1	ベトナム
5	小菊(黄)	508	4.0	95	411	沖縄、福島	2	ベトナム
6	小菊(白)	497	3.9	117	379	沖縄、岡山	1	ベトナム
7	スターチス	405	3.2	25	380	和歌山、岡山	0	
8	カーネーション その他	379	3.0	131	48	愛知、長野	200	コロンビア、中国
9	スプレーカーネーション その他	369	2.9	163	25	岡山、北海道	181	コロンビア、中国
10	カーネーション 赤	317	2.5	273	44	愛知、和歌山、静岡	0	
	その他	5,909	47.1	1,668	2,897		1,344	
	合計	12,594	100.0	4,276	5,845		2,473	

<鉢物>

単位(数量:千鉢、構成比:%)

順位	品目名	数量	構成比	県内産	県外産		外国産	
				数量	数量	主な産地	数量	主な産地
1	パンジー	183	9.3	80	103	愛媛、兵庫、徳島	0	
2	葉ボタン	63	3.2	25	38	兵庫、徳島	0	
3	マリーゴールド	58	2.9	20	38	愛媛、徳島	0	
4	ペチュニア	44	2.2	14	30	愛媛、兵庫	0	
5	プリムラ	41	2.1	9	32	徳島、愛媛	0	
6	ベゴニア	37	1.9	4	33	愛媛、徳島	0	
7	アジサイ	30	1.5	7	23	愛知、福岡	0	
8	シクラメンミニ	30	1.5	10	20	愛知、愛媛	0	
9	カクタス	29	1.5	3	26	愛知、愛媛、高知	0	
10	シクラメン	25	1.3	10	15	愛知、愛媛	0	
	その他	1,423	72.6	408	1,014		1	
	合計	1,963	100.0	590	1,372		1	

(5) 令和6年度買受業者別取扱高

上段:数量

下段:金額

単位(数量:トン 千本・千鉢、金額:千円、構成比:%)

業種 部	仲卸業者		売買参加者		転送・その他		総取扱高	
	取扱高	構成比	取扱高	構成比	取扱高	構成比	取扱高	構成比
青果部	21,258	41.8	22,505	44.2	7,106	14.0	50,869	100.0
	7,662,357	42.4	8,180,849	45.2	2,248,303	12.4	18,091,509	100.0
水産物部	1,311	13.6	4,320	45.0	3,974	41.4	9,605	100.0
	1,605,356	14.9	5,953,489	55.1	3,249,651	30.0	10,808,496	100.0
花き部	2,134	13.9	11,532	75.2	1,679	10.9	15,345	100.0
	241,964	14.9	1,236,799	76.3	142,072	8.8	1,620,835	100.0

(6) 令和6年度委託・買付別取扱高

上段:数量

下段:金額

単位(数量:トン 千本・千鉢、金額:千円、構成比:%)

項目 部	委託		買付		総取扱高	
	取扱高	構成比	取扱高	構成比	取扱高	構成比
青果部	16,164	31.8	34,705	68.2	50,869	100.0
	5,959,027	32.9	12,132,482	67.1	18,091,509	100.0
水産物部	3,162	32.9	6,443	67.1	9,605	100.0
	2,734,354	25.3	8,074,142	74.7	10,808,496	100.0
花き部	10,310	67.2	5,035	32.8	15,345	100.0
	1,030,874	63.6	589,961	36.4	1,620,835	100.0