

消防年報



情報活動用ドローン



高松市NBC災害対応訓練 情報活動用ドローンによる空撮

令和3年版
高松市消防局



高松市民のねがい

緑明るい栗林公園 瀬戸のさざ波呼ぶ屋島

わたくしたちは 美しい自然と歴史にはぐくまれあすに伸びゆく高松市の市民です。

四国の中心高松市を いっそう明るく住みよいまちにするには わたくしたちみんなのねがいです。

そのために わたくしたちは 誓って次のことにつとめます。

- 一 自然を愛し 清潔で美しいまちづくり
- 一 人の立場を大切に 迷惑をかけないまちづくり
- 一 家庭を明るく 青少年をのばすまちづくり
- 一 健康なからだ 心にうるおいのあるまちづくり
- 一 働く汗を尊び 力をあわせ 平和で豊かなまちづくり

(昭和 55 年 9 月 25 日制定)

はじめに

1. この年報は、令和3年中の高松市及び受託町（綾川町、三木町）における消防事務と消防力の現勢を示す諸資料を収録し、今後の消防行政の合理的な運営の資料とするとともに消防事情を紹介するため編集しました。
2. この統計資料は、原則、暦年とし、予算関係のものは会計年度で収録し、その他のものについては、収録期日を、それぞれの統計表の右上部に明示しました。
3. 火災統計、救急統計及び救助統計については、原則として「火災報告取扱要領（平成6年消防災第100号）」及び「救急事故等報告要領（昭和39年自消甲教発第18号）」に準拠し収録しました。

令和4年6月

高松市消防局

目 次

はじめに	1
目 次	2
一目統計	6

◆第1章：総 括

1. 高松市消防局の沿革	8
2. 市の位置及び地勢	41
3. 消防局・消防署所配置図	42
4. 消防局の組織及び事務分掌	44
5. 消防署の組織及び事務分掌	45
6. 消防力の現勢	47
7. 消防庁舎等の現況	48

◆第2章：総 務

1. 予算	52
2. 市予算と消防予算	52
3. 諸手当支給状況	53
4. 消防職員数の推移と配置状況	54
5. 年齢・勤続年数別消防職員数	55
6. 消防職員の任用及び退職状況	56
7. 消防職員資格等状況	56
8. 消防職員公務災害発生状況	57
9. 消防職員等表彰状況	57
10. 署別人口・世帯数・面積の状況	57
11. 消防職員研修等状況	58
12. 消防相互応援協定等の締結状況	59

◆第3章：予 防

1. 防火対象物状況	64
2. 地下・地上階の用途別棟状況	65
3. 各種訓練等の指導状況	66
4. 防火宣伝実施状況	66
5. 各種届出等事務処理状況	67
6. 防火対象物立入検査状況	68

7. 防火対象物・防災管理定期点検報告状況	69
8. 危険物施設状況	70
9. 危険物施設事務処理状況	70
10. 危険物施設立入検査状況	71
11. 月別消防手数料状況	72
12. 年度別建築同意事務処理状況	73
13. 月別建築同意事務処理状況	74
14. 用途別建築同意状況	75
15. 自主防火組織の現況	76
16. 幼年消防クラブ	76
17. 少年消防クラブ	77
18. 女性防火クラブ	78
19. 自主防災組織の現況	79

◆第4章：消防防災

1. 火災活動状況	82
2. 火災以外の活動状況	83
3. ホース配置状況	83
4. 消火剤及び油除去剤等の保有状況	84
5. 道路占用工事等処理状況	84
6. 消防・救助活動用資機材等配置状況	85
7. 消防水利状況	87
8. 消火栓管径別状況（公設）	87
9. 消防水利の推移（公設）	88
10. 消火栓新設等の状況	88
11. 消防自動車等現有状況	89
12. 消防局・署車両現況	90
13. 消防協力隊登録状況	94
14. まちかど救急ステーション認定状況	95

◆第5章：情報指令

1. 通信施設状況	102
2. 通信系統図	103
3. 119番受信状況	104

◆第6章：火災統計

1. 火災概況	106
2. 火災による死傷者の発生状況	107
3. 建物用途別火災発生状況	109
4. 原因別火災発生状況	110
5. 署所別（管轄別）火災発生状況	111
6. 発火源・経過別火災発生状況	112
7. 初期消火の実施状況	113
8. 住宅火災の発生状況	114
9. 覚知別火災状況	115
10. 損害額別火災状況	115
11. 月別・曜日別・時間帯別及び気象別火災発生状況	116
12. 過去10年間の火災状況	119

◆第7章：救急・救助統計

1. 救急件数の推移	122
2. 10年間の救急種別毎の件数	123
3. 時間帯別救急出場件数	123
4. 月別救急出場状況	124
5. 医療機関別搬送人員状況	125
6. 年齢区分別搬送人員状況	126
7. 傷病程度別搬送人員状況	126
8. 転送回数別搬送人員状況	126
9. 不搬送件数状況	127
10. 現場到着所要時間別出場件数状況	127
11. 救急隊員の行った応急処置件数状況	128
12. 応急手当普及啓発活動状況	128
13. 救助活動状況	129
14. 署別出場状況	129

◆第8章：消防団

1. 消防団本部・分団屯所配置図	132
2. 消防団の組織及び団員数	133
3. 消防団員の年齢状況	134
4. 消防団員の勤続年数状況	135
5. 消防団員の公務災害発生状況	136

6. 消防団員の報酬等支給状況	136
7. 消防団員職業別状況	136
8. 消防団員教養状況	137
9. 消防団員表彰状況	137
10. 消防団活動状況	137
11. 分団区域別火災発生状況	138
12. 消防自動車等現有状況	139
13. 消防団車両現況	140
14. 消防団屯所状況	145
15. 消防団協力事業所表示証交付事業所	148
◆第9章：受託消防	
1. 受託町別火災発生状況	150
2. 受託町別救急活動状況	151
3. 消防水利状況	152

一 目 統 計

(令和4年4月1日現在)

地 勢 高松市 (受託町含む)	面積 375.65km ² (561.18km ²)	人口 421,959人 (472,783人)	世帯数 201,055世帯 (222,913世帯)	人口密度 1,123人/km ² (842人/km ²)
消 防 予 算 署 所 人 事	消防予算 52億1,038万円 消防費比率 3.18%	署 所 消防局1 消防署5 分署4 出張所4 救急ステーション1	職員数 定員 500人 実員 484人 (再任用15人除く)	消防団員数 定員 1,710人 実員 1,381人
消 防 車 両 消 防 水 利	ポンプ車等 消防ポンプ車 14台 水槽付 消防ポンプ自動車 7台	特殊車両 化学機動車 1台 支援車 1台 はしご車 1台 先端屈折はしご車2台 化学車 2台 電源照明車 1台 小型動力ポンプ付 水槽車 1台 津波・大規模 風水害対策車 1台	救急車等 高規格救急車 19台 救 急 艇 1艇 救助工作車 2台	公設消防水利 消火栓 7,449個 防火水槽 658基
予 防 自 主 防 災 組 織	防火対象物 第1種 5,248対象物 第2種 9,664対象物	危険物施設 製造所 7施設 貯蔵所 781施設 取扱所 428施設	自主防火組織 高松地区防火安全協会 401事業所 幼年・少年・女性防火クラブ 112クラブ 自主防災組織 結成組織数 1,505組織	※受託町(綾川町・三木町)の業務内容に消防団・消防水利は含まれておりません。

(令和3年1月～12月)

火 災 救 急	火災件数 150件 (2.4日に1件) (高松市120件) (受託町30件)	火災原因 第1位 たき火 43件 第2位 放火・放火の 疑い 20件 第3位 火入れ 14件	救急件数 22,162件 1日当たり60.7件	救急事由 第1位 急病 61.0% 第2位 一般負傷 15.8% 第3位 交通事故 7.3%
----------------	---	---	--------------------------------------	---

第 1 章

総 括

1. 高松市消防局の沿革	8
2. 市の位置及び地勢	41
3. 消防局・消防署所配置図	42
4. 消防局の組織及び事務分掌	44
5. 消防署の組織及び事務分掌	45
6. 消防力の現勢	47
7. 消防庁舎等の現況	48

1. 高松市消防局の沿革

明治

4年		・高松消防組ができた。
18年		・消火に竜吐水が使用された。
23年	2月15日	・高松に市制が敷かれた。
27年	2月	・勅令により消防組規則が制定されたのに伴い、高松市消防組と改称し全市を五番組にわけ、一番組（東浜町ほか11町）、二番組（北古馬場町ほか16町）、三番組（天神前ほか4町）、四番組（南鍛冶屋町ほか10町）、五番組（西神通町ほか4町）とし、組頭に川口亀吉が選ばれた。
30年		・消防機械ポンプとして、手押しポンプ5台を購入、内町・西神通町・田町・築地町及び鶴屋町に配置した。

大正

3年	5月1日	・香川郡宮脇村を合併し、同村消防組を市に加え六番組とした。
10年	1月1日	・香川郡東浜村を合併し、同村消防組を市に加え七番組とした。
	11月1日	・香川郡栗林村を合併し、同村消防組を市に加え、五番組消防を1部（内町ほか17町）、2部（西通町ほか10町）、3部（南新町ほか12町）、4部（築地町ほか9町）、5部（鶴屋町ほか12町）、6部（宮脇町ほか3町）、7部（松島町ほか4町）、8部（栗林町ほか6町）と、救護部（市内一円）に再編成した。

昭和

2年		・初代組頭川口亀吉が退職し、2代目組頭に井戸文四郎が選ばれ各部に部頭、小頭において消防手218人とした。また、装備も順次機械化され、1・2・3・4部に自動車ポンプを、5・6部に腕用ポンプを、7・8部にガソリンポンプを配置した。
7年		・1部屯所に運転手2人を常置し、夜間各部から当番員を勤務させ、出動体制の強化をはかった。これが常備消防の前身となった。
9年	3月13日	・組頭井戸文四郎死去 3代目組頭に1部の部頭池田伊三郎が選ばれた。
11年		・日本消防義会から全国優良消防組として表彰旗を授与された。
	4月1日	・高松市消防組が半常備制に改められた。
14年	1月6日	・高松市消防組出初め式が、玉藻城内桜の馬場で行われた。 ・戦時下、防空防火の必要にせまられ、家庭防空組合がつくられた。

昭和

14年	4月 1日	・警防団令の公布により、高松市消防組を高松市警防団と改称 消防業務のほか防空救護の業務を附加し、市内学校区にしたがって 10分団に再編成され4代目団長に冨家政市が選ばれた。
15年	2月 11日	・香川郡鷺田村・太田村・木田郡木太村・古高松村・屋島町の1町4 村の合併により10分団を15分団とし、自動車ポンプ5台、小型自 動車ポンプ2台、手挽ガソリンポンプ1台、サイドカー2台を配置 した。
17年		・団長冨家政市が退団、後任として5代目団長鈴木義伸が選ばれた。
18年	1月	・大日本警防協会から全国優良警防団として表彰旗を授与された。
19年	5月	・戦争が苛烈を極めたため、防空消防の実をあげるべく、消防選任部 員を任命し、警防団消防部1部屯所に9人の常備消防部員を配属し た。
	7月	・さらに防空消防の実をあげるため、市役所に防空業務担当の防空課 を設け、初代課長に関信栄が任命され、常備消防を15人に増員、自 動車ポンプ2台、サイドカー1台をもって市内警備に当たることと なった。
20年	7月 4日	・未明の大空襲により、市内の80%を焼失し、り災者87,000人、り 災家屋15,000戸に上った。
22年	10月 1日	・消防団令の公布により高松市警防団を高松市消防団と改称。従来の 15分団を10分団、団員定数1,000人として6代目団長に国東照太、 副団長に池田伊三郎が就任した。
23年	4月	・昭和23年3月7日に施行された消防組織法により11分団に再編成 7代目団長に池田伊三郎、副団長に筒井隆、中条義輝が就任した。
	12月 13日	・消防本部、消防署を内町47番地に設置、庶務係、予防係、消防係の 3係を置き、初代消防長関信栄以下27人で発足した。
24年	5月	・四国で初めて水槽付消防ポンプ自動車を購入配置するとともに、消 防職員を35人に増員した。
25年		・水槽付消防ポンプ自動車をさらに1台購入配置するとともに、消防 職員を45人に増員した。
26年	10月 1日	・消防団長池田伊三郎が退団、8代目消防団長に片山繁雄が就任した。
27年	2月 11日	・(財)日本消防協会から、優良消防団として竿頭綬を授与された。
	4月 29日	・高松市少年消防クラブが16校419人で結成された。
	8月 18日	・隣接の牟礼村と消防に関する相互応援協定を締結した。
	10月 1日	・消防職員の定数を85人に改める。

昭和

28年	3月 7日	・国家消防本部から優良消防本部、消防団として竿頭綬を授与された。
	4月 1日	・消防本部に機械係を設置し、庶務係、予防係、消防係、機械係の4係とした。
	5月 7日	・(財)香川県消防協会から、優良消防団として表彰旗及び高松宮殿下観閲記念竿頭綬を授与された。
29年	2月 16日	・消防職員15人採用、現員56人となる。
	5月	・ジープ型消防自動車を指令車として配置した。
	8月	・五番町16番地に消防本部、消防署を移転した。
	12月	・(社)日本損害保険協会から、水槽付消防ポンプ自動車の寄贈を受け消防ポンプ自動車計7台となった。
30年	2月 1日	・香川県公安委員会と緊急の事態における、消防の警察に対する特別な援助協力について援助協定を締結した。
	3月 7日	・全国少年消防クラブ運営指導協議会から優良少年消防クラブとして竿頭綬を授与された。
	5月 19日	・消防本部庁舎屋上に、地上高26メートルの望楼が完成し、時報サイレンを庁舎屋上から移設した。
31年	9月 30日	・木田郡前田村、川添村、林村、三谷村、香川郡仏生山町、多肥村、一宮村、川岡村、円座村、檀紙村、弦打村、上笠居村、香西町、下笠居村、雌雄島村の2町13村を合併し、消防団を26分団に再編成、団員数1,350人となる。
	11月	・関信栄消防長退任する。
32年	2月	・(財)日本消防協会から、優良消防団として表彰旗を授与された。
	4月 1日	・2代目消防長に、増田伸一就任する。 ・消防本部に教養監察係を設置し、庶務係、予防係、消防係、機械係、教養監察係の5係とする。
35年	1月 20日	・消防署に18メートル級はしご付消防ポンプ自動車を配置した。
	8月 20日	・13時18分ごろ国鉄旧高松駅助役詰所付近の倉庫から出火し、ルネッサンス様式の駅舎をはじめ、四国鉄道管理局周辺の建物など130棟を焼失し、17時に鎮火した。 損害約4億6千万円、被災人員51世帯174人、負傷者67人。 原因、たばこの吸殻(推定)。
36年	9月 1日	・消防職員暫定定数89人、現員80人となる。
37年	4月 1日	・消防職員暫定定数98人、現員98人となる。
38年	2月 1日	・救急隊を編成、救急業務を開始した。
	3月 7日	・消防庁長官から、優良消防団として表彰旗を授与された。

昭和

- | | | |
|--------|---------|---|
| 38年 | 4月 1日 | ・消防職員暫定定数 115 人、現員 110 人となる。 |
| | 11月 1日 | ・東部消防隊を設置し、管轄区域を古高松、屋島、前田地区とした。 |
| 39年 | 5月 30日 | ・消防団員の定員を 1,250 人とした。 |
| | 7月 15日 | ・消防本部に課制度を導入。総務、予防、警防の 3 課を設置し、庶務係、予防係、保安係、消防係、救急係の 5 係を置いた。 |
| | 12月 1日 | ・警防課に通信係を、消防署に鶴尾消防隊を設置し、管轄区域を鶴尾、円座、川岡、檀紙、一宮地区とした。 |
| | 12月 19日 | ・高松市危険物保安協会が設立された。 |
| 40年 | 4月 1日 | ・増田伸一消防長退任する。
・消防職員暫定定数 115 人、現員 133 人となる。 |
| | 4月 2日 | ・3 代目消防長に、内海辰雄就任する。 |
| | 11月 12日 | ・消防署に化学消防自動車を配置した。 |
| | 12月 1日 | ・香西消防隊を設置し、管轄区域を弦打、香西、鬼無、下笠居地区とした。 |
| | 12月 24日 | ・内海辰雄消防長 急逝 |
| | 41年 | 4月 1日 |
| 4月 2日 | | ・4 代目消防長に、井上徳市就任する。 |
| 6月 15日 | | ・高松市消防団男木部を男木分団に昇格させ消防団を 27 分団にした。 |
| 7月 1日 | | ・木田郡山田町を合併し、消防団を 28 分団に再編成した。 |
| 8月 1日 | | ・消防署に救急車を配置し、救急隊を 2 車隊に再編成した。 |
| 42年 | | 4月 1日 |
| | 4月 15日 | ・高松市内の 19 病院が救急病院に認定告示された。 |
| | 5月 1日 | ・消防独身寮を新築し使用を開始した。 |
| | 10月 1日 | ・消防団員の定員を 1,120 人とした。 |
| | 11月 1日 | ・消防署に救助消防車を配置し、救助消防隊を編成した。 |
| 43年 | 4月 1日 | ・消防職員暫定定数 218 人、現員 194 人となる。 |
| 44年 | 2月 1日 | ・高松市東ハゼ町 744 番地の 1 に南消防署の庁舎が完成した。
南消防署庁舎完成に伴い、鶴尾消防隊を廃止し、消防の機構を改め、1 本部 2 署（北・南）とし、署に次席をおき、東部、香西の消防隊を出張所（北消防署管内）に昇格させるとともに仏生山出張所（南消防署管内）を設置して管轄区域を仏生山、多肥、三谷、林、山田地区とした。また、消防本部総務課に施設機械係を、署に庶務係、予防係を置いた。 |
| | 4月 1日 | ・消防職員暫定定数 244 人、現員 232 人となる。 |
| | 6月 13日 | ・高松海上保安部と船舶消防に関する相互援助協定を締結した。 |

昭和

- 44年 6月30日 ・井上徳市消防長退任する。
- 7月10日 ・5代目消防長に、三木清就任する。
- 10月10日 ・0時57分ごろ、楠上町二丁目36番地光洋精工株式会社高松工場ベアリング製造場から出火し、耐火造3階建の工場棟7,053㎡を全焼。6時に鎮火した。損害約7億2千万円、原因、切削油の引火。
- 11月16日 ・全国消防長会法制委員会を玉藻公園披雲閣で開催した。
- 12月13日 ・消防団長片山繁雄死去、9代目消防団長に花崎直次郎就任する。
-
- 45年 4月1日 ・消防職員暫定定数269人、現員263人となる。
- 7月10日 ・北消防署川添出張所を設置し管轄区域を川添、前田、林地区とした。
・南消防署円座出張所を設置し、管轄区域を円座、一宮、檀紙、川岡地区とした。
- 10月14日 ・木田郡庵治町、牟礼町、三木町、香川郡香川町、香南町、塩江町、綾歌郡国分寺町の7町と消防相互応援協定を締結した。
- 11月20日 ・北消防署に(社)日本損害保険協会寄贈による屈折はしご付消防自動車を配置した。
-
- 46年 3月27日 ・全国少年消防クラブ運営指導協議会から優良少年クラブとして表彰旗を授与された。
- 4月1日 ・消防職員暫定定数299人、現員292人となる。
・大阪航空局高松空港事務所と空港の周辺における消火救難活動に関する協定を締結した。
- 5月29日 ・北消防署に香川県交通安全保障協会寄贈による救急車を配置した。
- 6月15日 ・南消防署に救急車を配置、救急業務を開始した。
・高松市防火協会が設立された。
- 9月26日 ・消防本部に高松葵ライオンズクラブ寄贈による広報車を配置した。
- 9月27日 ・北消防署に30メートル級はしご付消防ポンプ自動車を配置した。
- 10月1日 ・消防本部の機構を改め、総務課に庶務係、経理係、人事教養係を、予防課に予防係、危険物係、建築係を、警防課に消防係、通信係、救急係、機械係を置いた。
- 10月22日 ・北消防署の18メートル級はしご付消防ポンプ自動車を南消防署へ配置換えした。
-
- 47年 4月1日 ・消防職員暫定定数311人、現員305人となる。
・高松市総合計画に基本目標として、消防力の拡充強化と消防の近代化、科学化を推進し、5分間消防体制の確立を図ることにした。
・高松市消防団の第1次近代化を実施、中央分団を廃止して管轄区域を団本部直轄とし、西部分団と西浜分団を統合して26分団に再編成

昭和

- 47年
- 団員定数を 846 人とした。
 - ・綾歌郡国分寺町と救急業務の応援に関する申し合わせ事項が成立し救急業務の応援出場を開始した。
- 4月 18日
- ・高松市消防団火災出場要領を改め、市域を 7 区分して方面隊とし、出動区分を明確にした。
- 6月 1日
- ・救急車のサイレンにピーポー音を採用した。
- 9月 28日
- ・第 1 回全国消防救助大会開催
- 10月 14日
- ・第 3 回全国消防操法大会が東京消防庁消防学校で開催され、香川県代表として高松市消防団が出場、優秀な成績を収めた。
-
- 48年
- 1月 16日
- ・高松市婦人防火クラブが結成された。
- 2月 12日
- ・12 時 30 分ごろ屋島山麓の屋島神社神殿から出火し、安土桃山時代の建築様式を伝える拝殿、中殿、本殿等 178.5 m²を焼失 14 時 9 分鎮火。神殿の金箔張り、拝殿天井に描かれた龍の壁画等貴重文化遺産を焼失した。当時の建築費を換算すると、約 9 億円の損害。原因は神殿の栓皮の葺き替え作業人のたき火の不始末。
- 2月 20日
- ・(財)日本消防協会から、優良消防団として竿頭綬を授与された。
- 4月 1日
- ・消防職員暫定定数 311 人、現員 311 人となる。
 - ・消防本部の機構を改め、課に課長補佐を置き、署の次席を署長補佐に改め、警防課消防係を警防係に、各署の消防隊、救急隊をそれぞれ警防係、救急係に改称した。
 - ・綾歌郡綾上町、綾南町、国分寺町の 3 町から救急事務委託を受ける。
- 5月 1日
- ・全国消防長会人事教養委員会を市民文化センターで開催した。
- 5月 28日
- ・香川県知事から優良消防団として竿頭綬を、また(財)香川県消防協会から竿頭綬を授与された。
- 5月 31日
- ・三木清消防長退任する。
- 6月 1日
- ・6 代目消防長に、谷本和正就任する。
- 6月 13日
- ・高松市宮脇町一丁目 2 番 34 号に消防本部、北消防署合同庁舎建設起工式を実施した。
- 7月 4日
- ・北消防署に国際ロータリークラブ寄贈による指令車を配置した。
- 7月 13日
- ・少雨のため、各水源の貯水量が減少し、7 月 13 日第一次給水制限を開始、7 月 21 日第二次給水制限、更に 8 月には、第三次給水制限にまで突入した。
 - 7 月 13 日から 9 月 14 日までの 64 日間におよぶ給水制限で、市民生活は甚大な影響を受けた。

昭和

- 49年 2月23日 ・北消防署に高松市危険物保安協会寄贈による広報車を配置した。
- 3月 1日 ・南消防署山田出張所を設置し、管轄区域を山田地区とした。
- 3月28日 ・消防本部に東京火災海上保険株式会社寄贈による査察車を配置した。
- 4月 1日 ・消防職員暫定定数327人、現員314人となる。
- ・高松市消防団の第2次近代化を実施、団員定数806人とした。
- 5月28日 ・香川県知事から優良消防団として表彰旗を授与される。
- 7月 1日 ・高松市宮脇町一丁目2番34号に消防庁舎が完成し、消防本部、北消防署を移転した。これを機に望楼勤務を廃止した。
- ・高松市消防本部を高松市消防局に改称した。
- ・高松市西宝町石清尾山頂に消防無線中継所を設置した。
-
- 50年 4月 1日 ・坂出市と消防相互応援協定を締結した。
- ・消防職員暫定定数335人、現員335人となる。
- 6月15日 ・南消防署に高松西ライオンズクラブ寄贈による広報車を配置した。
- 8月21日 ・第4回消防救助技術四国地区指導会を開催、四国地区各消防本部から389人が参加した。
- 10月11日 ・香川県消防操法大会に鬼無分団が出場し、ポンプ車の部で優秀賞を収めた。
- 11月21日 ・北消防署に久米加石油(株)寄贈による救急車を配置した。
-
- 51年 3月 7日 ・(財)日本消防協会から優良婦人消防隊として県営住宅一宮団地婦人消防隊が表彰された。
- 3月12日 ・北消防署に日本自動車工業会寄贈による救急車を配置した。
- 4月 1日 ・消防職員暫定定数335人、現員330人となる。
- 4月 8日 ・21時20分ごろ、瓦町二丁目の精肉店で発生した火災で高松市消防団南部分団班長荒内和美が消火活動中殉職、2階級特進し副分団長となる。また、市民会館で消防団葬を行った。
- 5月26日 ・北消防署に住友生命保険相互会社寄贈による救急車を配置した。
- 8月 1日 ・松島町高松琴平電鉄志度線で電車どうしの正面衝突事故が発生し負傷者230人を搬送、救急業務開始以来の大事故となった。
- 8月10日 ・第5回消防救助技術四国地区指導会を開催、四国地区各消防本部から436人が参加した。
- 10月29日 ・全国消防長会秋季役員会を高松国際ホテルで開催した。
- 12月 1日 ・消防局に高松南ロータリークラブ寄贈による指令車を配置した。
- 12月12日 ・香川県消防操法大会に一宮分団が出場し、ポンプ車の部で優秀賞を収めた。
- 12月25日 ・香川県と防災資機材使用貸借契約書を締結し、泡消火剤運搬用タン

昭和

- ク車 1 台、泡放射砲車 2 台、高発泡器 2 基を消防局が運用する。
- 52 年 3 月 2 日 ・北消防署に高松東ロータリークラブ寄贈による火災予防査察車を配置した。
- 4 月 1 日 ・消防職員暫定定数 335 人、現員 329 人となる。
- 10 月 2 日 ・香川県消防操法大会に古高松分団が出場し、ポンプ車の部で優秀賞を収めた。
- 11 月 1 日 ・讃岐地区広域消防組合と消防相互応援協定を締結した。
- 12 月 17 日 ・消防団長花崎直次郎退団する。
- 12 月 18 日 ・10 代目消防団長に浅倉勝就任する。
-
- 53 年 3 月 9 日 ・自治体消防制度発足 30 周年を記念し、勤続 30 年以上の消防団員 13 人を表彰した。
- 4 月 1 日 ・高松市消防団員健康管理推進要綱の施行に伴い、これに該当する分団長を含む 14 人の団員が退団した。
- 7 月 3 日 ・谷本和正消防長退任し、7 代目消防長に岡本開三就任する。
- 8 月 29 日 ・高松市高松町 91 番地 7 で東消防署庁舎建設起工式を実施した。
- 9 月 23 日 ・香川県消防操法大会に下笠居分団が出場し、ポンプ車の部で最優秀賞を収めた。
- 9 月 25 日 ・高松市職員定数条例の全部改正により、消防職員定数 335 人、現員 327 人となる。
- 11 月 7 日 ・自治体消防制度発足 30 周年記念行事として「みんなで考える防災展」を三越高松支店で開催した。
-
- 54 年 2 月 28 日 ・香川県共済農業協同組合連合会から救急車の寄贈を受けた。
- 4 月 1 日 ・高松市高松町 91 番地 7 に東消防署の庁舎が完成した。
これに伴い北消防署東部出張所を廃止し、1 局 3 署 5 出張所とし、北消防署川添出張所及び南消防署山田出張所を東消防署の所管として業務を開始した。また、夜間・休日における責任体制等の明確化を図るため、警防課通信担当及び各署に複数の隔日勤務の課長補佐、署長補佐制度を採用するとともに、総務課に消防団係をおいた。
- ・東消防署に朝日住宅(株)寄贈による火災予防査察車を配置した。
- ・東消防署開設に伴い、高松市消防団火災出場要領による 7 方面隊を 8 方面隊に改めた。
- ・消防職員定数 335 人、現員 334 人となる。
- 4 月 10 日 ・全国消防長会人事教養委員会をホテル川六で開催した。
- 9 月 23 日 ・香川県消防操法大会に太田分団が出場し、ポンプ車の部で優良賞を収めた。

昭和

- 54年 10月 1日 ・火災、救急等の情報案内の適正化をはかるため、テレホンサービス業務を開始した。
- 11月 20日 ・高松市少年婦人防火委員会が設立された。
- 12月 11日 ・久米加石油(株)から広報車及び火災予防査察車の寄贈を受け、東消防署及び南消防署へ配置した。
- 12月 13日 ・高松市消防発足 30 周年記念誌「高松消防 30 年のあゆみ」を刊行した。
- 12月 25日 ・(財)日本損害保険協会から救急車の寄贈を受けた。
-
- 55年 2月 12日 ・(財)日本消防協会から優良消防団として、高松市消防団が最高栄誉賞「まとい」を、また、優良婦人消防隊として下笠居地区婦人消防隊に表彰旗が授与された。
- 4月 17日 ・高松市出作町 348 番地 6 に南消防署仏生山出張所の庁舎が完成し、移転した。
- 4月 23日 ・高松市元山町 124 番地 5 に東消防署川添出張所の庁舎が完成し、移転した。
- 8月 8日 ・(財)日本防火協会から優良少年消防クラブとして、亀阜小学校少年消防クラブに表彰盾が授与された。
- 8月 21日 ・高松市朝日新町 1 番 16 号で北消防署朝日分署庁舎建設起工式を実施した。
- 8月 23日 ・高松市香西南町 603 番地 1 で西消防署庁舎建設起工式を実施した。
- 9月 21日 ・香川県消防操法大会に市街地 4 分団（東部、西部、南部、北部の各分団選抜）が出演し、ポンプ車の部で最優秀賞を収めた。
-
- 56年 4月 1日 ・高松市香西南町 603 番地 1 に西消防署庁舎が、また高松市朝日新町 1 番 16 号に北消防署朝日分署庁舎が完成した。これに伴い、北消防署香西出張所を廃止し、1局 4 署 1 分署 4 出張所とし、西消防署は弦打、鬼無、香西、下笠居地区を管轄に、また北消防署朝日分署は北部分団地域、女木、男木地区を管轄として業務を開始した。
- ・消防職員定数 346 人、現員 346 人となる。
 - ・香川県と香川県防災資機材センターの管理委託契約を締結した。
なお、昭和 51 年 12 月 25 日付防災資機材使用貸借契約を廃止した。
- 5月 22日 ・高松市婦人防火クラブ連絡協議会が設立された。
- 5月 30日 ・高松北、南、東警察署、四国瓦斯(株)高松支社、四国簡易ガス協会、香川県一般高圧ガス保安協会、(社)香川県エルピーガス保安協会、香川県冷凍設備保安協会、香川県高圧ガス防災協議会及び四国電力(株)高松営業所とガス爆発事故等防止対策に関する協定書を締結した。

昭和

- 56年 7月 1日 ・岡本開三消防長退任し、8代目消防長に藤本準一就任する。
- 8月 21日 ・高松市少年消防クラブ連絡協議会が設立された。
- 9月 1日 ・西消防署開設に伴い、高松市消防団方面隊編成及び火災出動要領を改め、8方面隊を6方面隊に、また各方面隊に方面隊長を設けた。
- 9月 20日 ・香川県消防操法大会に三谷分団が出場し、小型ポンプの部で優良賞を収めた。
- 10月 1日 ・綾歌郡綾上町、綾南町、国分寺町の3町と消防業務の事務委託に関する規約を締結した。
- 10月 29日 ・南消防署に(財)日本消防協会寄贈による救急車を配置した。
- 11月 27日 ・消防局に高松市婦人防火クラブ連絡協議会寄贈による広報車を配置した。
-
- 57年 1月 12日 ・綾歌郡綾上町山田下1160番地1で西消防署綾歌東部分署庁舎建設起工式を実施した。
- 1月 27日 ・南消防署に25メートル級屈折はしご付消防ポンプ自動車を配置した。
- ・南消防署の18メートル級はしご付消防ポンプ自動車を北消防署へ配置換えした。
- 2月 10日 ・(財)日本消防協会から優良婦人消防隊として、日新校区婦人消防隊に表彰旗が授与された。
- 3月 31日 ・旅館、ホテル等に係る防火対象物の表示公表制度に基づき、72対象物に対し28施設に表示マークを交付した。
- 4月 1日 ・消防職員定数367人、現員362人となる。
- 8月 3日 ・(財)日本防火協会から優良少年消防クラブとして、桜町中学校少年消防クラブに表彰盾が授与された。
- 9月 15日 ・香川県消防操法大会に前田分団が出場し、ポンプ車の部で最優秀賞を収めた。
- 10月 1日 ・西消防署綾歌東部分署の庁舎が完成し、昭和56年10月1日に、高松市と綾上町、綾南町及び国分寺町との間で締結した規約に基づき、消防業務を開始した。なお、昭和48年4月1日に締結した救急業務の事務委託に関する規約は廃止となる。
- ・香川県知事から、綾上町、綾南町及び国分寺町の危険物施設の許可等の事務の引き継ぎを行い所掌事務となる。
-
- 58年 2月 19日 ・北消防署に日本自動車工業会寄贈による救急車を配置した。
- 3月 1日 ・高松市円座町1035番地1に南消防署円座出張所の庁舎が完成し、移転した。

昭和

- 58年 3月 29日 ・全国少年消防クラブ運営指導協議会から優良少年消防クラブとして亀阜小学校少年消防クラブに表彰盾が授与された。
- 4月 1日 ・消防職員定数 380 人、現員 378 人となる。
- 5月 18日 ・消防局及び北消防署に高松市危険物保安協会寄贈による消防査察車を配置した。
- 7月 28日 ・第 12 回四国地区消防救助技術指導会を花塚消防総監出席のもと高松一高で開催、四国地区各消防本部から 404 人が参加した。
- 8月 2日 ・(財)日本防火協会から優良少年消防クラブとして、栗林小学校少年消防クラブに表彰盾が授与された。
- 9月 1日 ・高松市消防団員家族表彰（勤続 35 年以上）制度を発足させ 95 人を表彰した。
- 9月 11日 ・香川県消防操法大会に檀紙分団が出場し、ポンプ車の部で優秀賞を収めた。
- 10月 1日 ・藤本準一消防長退任し、9 代目消防長に松本正博就任する。
・綾歌郡国分寺町新名 695 番地 4 に、西消防署国分寺出張所を設置し管轄区域を国分寺町とした。
- 12月 20日 ・防火基準適合表示制度の拡大に基づき、劇場、百貨店等 116 対象物に対し 55 施設に表示マークを交付した。
-
- 59年 1月 6日 ・自治体消防発足 35 周年を記念して、出初め式において勤続 35 年以上の消防団員 93 人を表彰した。
- 1月 31日 ・北消防署に日産自動車(株)寄贈による救急車を配置した。
- 2月 10日 ・(財)日本消防協会から優良婦人消防隊として松島校区婦人消防隊福東支部に表彰旗が授与された。
- 3月 26日 ・北消防署の救助工作車を更新した。
- 4月 1日 ・南消防署太田出張所を設置し、管轄区域を太田地区とした。
・消防職員定数 380 人、現員 379 人となる。
・消防局予防課に火災原因調査要員を配置し、各署の火災原因調査事務を統括的に実施するように努めた。
- 4月 12日 ・昭和 59 年度全国消防長会四国支部役員会・総会を高松市で開催した。
～13日
- 8月 1日 ・第 13 回消防救助技術四国地区指導会を(財)全国消防協会常務理事神楽岡昌治出席のもと、高松一高で開催、四国地区各消防本部から 425 人が参加した。
- 9月 2日 ・香川県消防操法大会に山田分団が出場し、ポンプ車の部で優秀賞を収めた。

昭和

- | | | | |
|--------|--------|---|--|
| 59年 | 11月20日 | ・高松市幼年消防クラブが結成された。 | |
| 60年 | 2月8日 | ・(財)日本消防協会から優秀婦人消防隊として二番丁校区婦人消防隊昭和町西部支部に表彰旗が授与された。 | |
| | 3月28日 | ・北消防署朝日分署の化学消防ポンプ自動車を更新した。 | |
| | 3月29日 | ・全国少年消防クラブ運営指導協議会から優良少年消防クラブとして桜町中学校少年消防クラブに表彰盾が授与された。 | |
| | 4月1日 | ・消防職員定数380人、現員376人となる。 | |
| | 9月22日 | ・香川県消防操法大会に鶴尾分団が出場し、ポンプ車の部で優秀賞を収めた。 | |
| | 10月2日 | ・全国消防長会主催昭和60年度消防長研修会を開催し、四国支部各消防本部から47人が受講した。 | |
| | 10月22日 | ・第1回全国婦人消防操法大会が横浜市消防訓練センターで開催され香川県を代表して下笠居婦人消防隊が出場し、優秀な成績を収めた。 | |
| | 12月20日 | ・西消防署に香川県共済農業協同組合連合会寄贈による救急車を配置した。 | |
| | 61年 | 2月22日 | ・1月1日4時18分ごろ由良町で発生した建物火災で、高松市消防団山田分団員稲垣光弘が出場中に発病し殉職。1階級特進し班長となる。 |
| | | 3月28日 | ・全国少年消防クラブ運営指導協議会から優良少年消防クラブとして栗林小学校少年消防クラブに表彰盾が授与された。 |
| 4月1日 | | ・松本正博消防長退任し、10代目消防長に寒川豊茂就任する。
・消防職員定数380人、現員375人となる。 | |
| 5月20日 | | ・消防組織の再編、統合をはかるため、消防局予防課の建築係と指導係を統合して、指導係にするとともに各署の火災原因調査事務を統括的に実施する調査係を置いた。また、各消防署の庶務係を廃止し、事務分掌の見直しを行った。 | |
| 5月24日 | | ・香川県知事から優良消防団として竿頭綬を授与された。 | |
| 7月9日 | | ・消防局に(財)日本宝くじ協会寄贈による救急普及啓発広報車を配置した。 | |
| 8月8日 | | ・北消防署に(社)日本損害保険協会寄贈による化学消防ポンプ自動車を配置した。 | |
| 9月14日 | | ・香川県消防操法大会に川添分団が出場し、ポンプ車の部で優秀賞を収めた。 | |
| 10月19日 | | ・19時14分ごろ、高松市民の総氏神として親しまれている石清尾八幡神社から出火し、本殿、上拝殿、神饌殿の3棟計124㎡を焼失。 | |

昭和

- 61年 22時20分鎮火。上拝殿内の市指定有形文化財の「松下頼重奉納三十六歌仙絵扁額」が焼失した。
- 12月 1日 ・香川県下の4市38町及び6消防組合消防本部と香川県消防相互応援協定を締結した。なお、昭和45年10月14日、昭和50年4月1日及び昭和52年11月1日に隣接1市6町1消防組合消防本部と締結した消防相互応援協定は廃止となる。
- 12月 6日 ・各消防署の救急車に久米加石油株式会社寄贈による自動式人工呼吸器を配置した。
-
- 62年 3月 25日 ・北消防署に高松南ロータリークラブ寄贈による広報車を配置した。
- 3月 26日 ・全国少年消防クラブ運営指導協議会から優良少年消防クラブとして紫雲中学校少年消防クラブに表彰盾が授与された。
- 4月 1日 ・消防職員定数380人、現員376人となる。
- 6月 24日 ・北消防署及び南消防署に(株)セシール寄贈による救急車を配置した。
- 9月 10日 ・北消防署に(財)日本消防協会寄贈による電源照明車を配置した。
- 9月 20日 ・香川県消防操法大会に多肥分団が出場し、ポンプ車の部で優秀賞を収めた。
- 11月 12日 ・(財)日本防火協会から優良少年消防クラブとして、三溪小学校少年消防クラブに表彰盾が授与された。
- 11月 26日 ・建設大臣から昭和62年10月の台風第19号災害に際し、水害の防止にあたり国土の保全に尽くした功績により、高松市消防団が表彰された。
-
- 63年 3月 9日 ・(財)日本消防協会から優良婦人消防隊として、亀阜校区西宝町支部婦人消防隊に表彰旗が授与された。
- ・(財)日本防火協会から優良防火委員会として、高松市少年婦人防火委員会が表彰された。
- ・(財)日本防火協会から優良婦人防火クラブとして、下笠居校区婦人防火クラブが表彰された。
- 3月 29日 ・全国少年消防クラブ運営指導協議会から優良少年消防クラブとして三溪小学校少年消防クラブに表彰盾が授与された。
- 4月 1日 ・消防職員定数380人、現員376人となる。
- 5月 5日 ・消防団長浅倉勝急逝
- 5月 11日 ・全国消防長会人事教養委員会をホテルリッチ高松で開催した。
- 5月 19日 ・消防局に高松市危険物保安協会寄贈による査察車を配置した。
- 5月 23日 ・(株)セシール寄贈による指令車を消防局に、広報車及び救急車を北消防署に配置した。

昭和

- 63年 6月 3日 ・第12回婦人防火全国大会が高松市総合体育館で開催された。
- 6月 25日 ・11代目消防団長に、桑崎武雄就任する。
- 9月 1日 ・内閣総理大臣から、昭和62年10月の台風19号に際し被災者の救護及び水防活動に尽くした功績により、高松市消防団が表彰された。
- 9月 18日 ・香川県消防操法大会に弦打分団が出場し、ポンプ車の部で優秀賞を収めた。
- 10月 1日 ・北消防署に救助係をおいた。
- ・北消防署朝日分署に救急係を、東消防署山田出張所に救急車隊を置き救急業務を開始した。
- 10月 6日 ・高松消防発足40周年記念講演会を香川県厚生年金会館で開催した。
- 12月 23日 ・国際消防救助隊として、11人の救助隊員を登録した。
- 12月 27日 ・消防緊急情報システム整備工事に着手した。
-
- 64年 1月 1日 ・給料表を7級制から11級制に改めるとともに、副主幹及び消防主任制を敷いた。

平成

- 元年 1月 9日 ・東消防署に高松西ロータリークラブ寄贈による査察広報車を配置した。
- 2月 10日 ・(財)日本消防協会から優良婦人消防隊として、屋島校区屋島西団地支部婦人消防隊に表彰旗が授与された。
- 2月 17日 ・(財)日本防火協会から、優良幼年消防クラブとして、高松聖ヤコブ幼年消防クラブ、優良婦人消防隊として、松島校区婦人防火クラブ福東支部が表彰された。
- 4月 1日 ・消防職員定数380人、現員377人となる。
- 6月 2日 ・(財)日本防火協会から優良少年消防クラブとして十河小学校少年消防クラブに表彰盾が授与された。
- 7月 10日 ・自治省消防庁の消防吏員服制準則の一部改正に伴い新救急服を導入した。
- 9月 17日 ・香川県消防操法大会に林分団が出場し、ポンプ車の部で準優勝に輝いた。
- 10月 4日 ・全国消防長会主催消防長研修会をホテルリッチ高松で開催し、四国支部各消防本部から65人が受講した。
- 12月 16日 ・新高松空港の開港に伴い、運輸省大阪航空局高松空港事務所と周辺の地方公共団体との間で、高松空港及びその周辺における消火救難活動に関する協定を締結した。

平成

- | | | |
|----|---------|--|
| 2年 | 1月 6日 | ・旧高松空港跡地で消防出初式を挙行政した。 |
| | 1月 8日 | ・木太町のJR高徳線踏切で特急列車とトラックが衝突し、多数の負傷者を搬送した。 |
| | 4月 1日 | ・消防緊急情報システム整備工事が完成し運用を開始した。
・消防局の機構を改め、通信指令課を新設した。
・北消防署に隔日勤務の主幹を配置した。
・消防職員定数 380 人、現員 377 人となる。 |
| | 9月 23日 | ・香川県消防操法大会に仏生山分団が出場し、ポンプ車の部で優秀賞を収めた。 |
| | 9月 30日 | ・消防団長桑崎武雄退団する。 |
| | 10月 1日 | ・12 代目消防団長に小松博之就任する。 |
| | 10月 9日 | ・(財)日本顕彰会から社会貢献者として、高松市幼少年婦人防火委員会が表彰された。 |
| | 10月 24日 | ・第 6 回全国婦人消防操法大会が横浜市消防訓練センターで開催され、香川県を代表して綾上町婦人消防隊が出場し、優秀な成績を収めた。 |
| | 11月 18日 | ・市制施行 100 周年記念日に市勢伸展の功績により、高松市消防団が表彰された。 |
| | 12月 10日 | ・消防団活性化整備計画で、消防団の全車両に 2 年計画で消防無線の装備に着手した。 |
| | 12月 20日 | ・北消防署の 15 メートル級屈折はしご車を 35 メートル級はしご付ポンプ自動車に更新した。 |
| 3年 | 3月 4日 | ・東消防署に香川県共済農業協同組合連合会寄贈による救急車を配置した。 |
| | 3月 26日 | ・全国少年消防クラブ運営指導協議会から特に優秀な少年消防クラブとして、亀阜小学校少年消防クラブに表彰旗が授与された。 |
| | 4月 1日 | ・寒川豊茂消防長退任し、11 代目消防長に村上健三就任する。
・消防職員定数 388 人、現員 378 人となる。 |
| | 5月 15日 | ・盛夏帽及び盛夏服を茶褐色から灰色に変更した。 |
| | 5月 18日 | ・東消防署にライオンズクラブ寄贈による広報車を配置した。 |
| | 7月 17日 | ・第 20 回消防救助技術四国地区指導会を高松市西部運動センター及び香川県総合水泳プールで開催、四国地区各消防本部から 454 人が参加した。 |
| | 9月 16日 | ・香川県消防操法大会に西部分団が出場し、ポンプ車の部で優秀賞を収めた。 |
| | 11月 27日 | ・第 1 回高松市婦人防火大会を香川厚生年金会館で開催した。 |

平成

- 3年 12月19日 ・北消防署の32メートル級はしご付ポンプ自動車を50メートル級はしご付消防自動車に更新した。
-
- 4年 2月25日 ・多肥下町地区の不発弾（250kg爆弾）処理に伴う消防警備体制に万全を期すため消防職員19人、消防団員31人が消防警備についた。
- 3月27日 ・全国少年消防クラブ運営指導協議会から優良少年消防クラブとして植田小学校少年消防クラブに表彰盾が授与された。
- 4月1日 ・消防職員定数388人、現員385人となる。
- ・南消防署円座出張所に救急車隊を置き救急業務を開始した。
- 4月19日 ・四国横断自動車道の供用開始に伴い、県下6消防本部で香川県消防相互応援協定に基づく高速自動車道に関する覚書及び日本道路公団高松建設局と高速自動車道における火災及び救急業務に関する覚書を締結した。
- 4月21日 ・平成4年度全国消防長会四国支部役員会、総会を高松市で開催した。
～22日
- 5月22日 ・救急救命中央研修所の開校に伴い、職員1人を派遣し香川県下第1号の救急救命士国家資格を取得した。
- 7月17日 ・第21回消防救助技術四国地区指導会を高松市西部運動センター及び香川県総合水泳プールで開催、四国地区各消防本部から467人が参加した。
- 9月20日 ・香川県消防操法大会に香西分団が出場し、ポンプ車の部で優勝に輝いた。
- 10月21日 ・第8回全国婦人消防操法大会が横浜市日本消防協会中央消防訓練所で開催され、香川県を代表して多肥婦人消防隊が出場し、優秀な成績を収めた。
- 11月8日 ・第2回高松市婦人防火大会を亀阜小学校で開催した。
-
- 5年 2月16日 ・(財)日本消防協会から優良婦人消防隊として、多肥婦人消防隊に表彰旗が授与された。
- 2月19日 ・(財)日本防火協会から優良少年消防クラブとして、日新小学校少年消防クラブに表彰盾が授与された。
- 3月1日 ・救急救命士による高度救急処置3項目の業務を開始した。
- 3月26日 ・全国少年消防クラブ運営指導協議会から優良少年消防クラブとして日新小学校少年消防クラブに表彰盾が授与された。
- 4月1日 ・女性消防士2人採用
- ・消防職員定数388人、現員388人となる。
- 5月28日 ・消防局及び北消防署に高松市危険物安全協会（旧高松市危険物保安

平成

- 5年
- 協会) 寄贈による査察車 2 台を配置した。
- 8月 1日 ・香川県消防操法大会に屋島分団が出場し、小型ポンプの部で優秀賞を収めた。
- 9月 5日 ・第 48 回国民体育大会夏季大会が香川県総合水泳プールをメイン会場に 9 月 8 日まで開催され、消防警備体制に万全を期すため、消防職員延べ 200 人、消防団員延べ 20 人が消防警備についた。
- 10月 25日 ・第 48 回国民体育大会秋季大会が、香川県総合運動公園をメイン会場に 10 月 29 日まで開催され、消防警備体制に万全を期すため、消防職員延べ 260 人を市内各会場に、救急自動車 2 台を香川県総合運動公園に配置した。
- 10月 31日 ・第 3 回高松市婦人防火大会を亀阜小学校で開催した。
- 11月 25日 ・全国消防協会四国地区支部予防広報講習会を亀阜小学校で開催した。
~26日
- 11月 28日 ・(財)日本防火協会から優良少年消防クラブとして、一宮小学校少年消防クラブ、優良幼年消防クラブとして、高松南保育園幼年消防クラブに表彰盾が授与された。
- 12月 22日 ・高松市北消防署に高規格救急自動車(メルセデス・ベンツ) 1 台を配置した。
-
- 6年
- 1月 20日 ・香川県防災航空隊発足に伴う香川県防災ヘリコプター派遣職員に関する協定を締結し、職員 1 人を香川県に派遣した。
- 2月 23日 ・高松市南消防署に高規格救急自動車(ニッサン) 1 台を配置した。
- 4月 1日 ・村上健三消防長退任し、12 代目消防長に久保義則就任する。
・女性消防士 2 人採用し、4 人となる。
・消防職員定数 394 人、現員 388 人となる。
・香川県防災航空隊が発足し、香川県知事、香川県下 5 市長、38 町長及び 6 消防組合管理者と香川県防災ヘリコプター応援協定を締結した。
- 6月 28日 ・少雨のため、水源の早明浦ダムで貯水量の低下が続き、四国地方建設局で 6 月 28 日に、本市でも 6 月 29 日に渇水対策本部が設置され、第一次給水制限を開始、7 月 7 日第二次給水制限、7 月 14 日には 5 時間給水に至り、更に 7 月 17 日には第三次給水制限まで突入した。6 月 29 日から 11 月 14 日までの 139 日間に及ぶ給水制限で市民生活は甚大な影響を受けた。

平成

- 6年
- ・消防局でも第一次給水宣言の前日から消防濁水対策本部を設置し、異常濁水体制をとって対応した。
 - 9月25日 ・香川県消防操法大会に円座分団が出場し、ポンプ車の部で準優勝に輝いた。
 - 10月16日 ・第4回高松市婦人防火大会を亀阜小学校で開催した。
 - 10月22日 ・第7回全国健康福祉祭かがわ大会が香川県総合運動公園をメイン会場に10月25日まで県下各会場で開催され、本市消防局においても消防警備体制に万全を期すため消防職員延べ88人、消防団員延べ20人及び救急車など消防車延べ14台を市内各会場に配置した。
 - 11月2日 ・西消防署用地拡張のため1351.72㎡の土地を購入した。
 - 11月7日 ・東消防署庁舎30.19㎡を増築した。
-
- 7年
- 1月1日 ・高松市の姉妹・友好都市に職員を派遣し、語学研修、行政研修を行うとともに市民との交流を進め、国際感覚に優れた人材の育成と友好親善を進めることを目的とした、平成6年度姉妹・友好都市派遣留学生として、職員1人を6ヶ月間フランス共和国アンドル・エ・ロワール県トゥール市へ派遣した。
 - 1月17日 ・阪神・淡路大震災に救急・救助・消火隊の応援として消防職員延べ32人、車両延べ12台を3月4日まで被災地である神戸市へ派遣した。
 - 2月24日 ・多肥下町の不発弾（250kg爆弾）処理に伴う消防警備体制に万全を期すため、消防職員22人、消防団員35人が消防警備についた。
 - 4月1日 ・消防職員定数394人、現員392人となる。
 - 4月10日 ・東消防署及び西消防署に高規格救急自動車（メルセデス・ベンツ）をそれぞれ1台配置した。
 - 6月22日 ・消防団本部に生活協同組合、全日本消防人共済会から寄贈による指揮広報車（ニッサン・ブルーバード）を配置した。
 - 6月30日 ・阪神・淡路大震災を教訓に国の緊急消防援助隊が発足し、救助・消火及び支援部隊として本市職員10人を登録した。また、東京で行われた発足式及び合同訓練に救助隊員4人が参加した。
 - 9月1日 ・香川県震災対策訓練が坂出市番の州で実施され、本市から車両5台消防職員26人が参加した。
 - 9月9日 ・香川県救急医療情報システムの端末機器を設置し、運用を開始した。
 - 9月17日 ・香川県消防操法大会に木太分団が出場し、ポンプ車の部で優秀賞を収めた。

平成

- 7年 11月8日 ・(財)日本防火協会から最優良幼年消防クラブとして白樺保育園幼年消防クラブに表彰盾が授与された。
- 11月12日 ・第5回高松市婦人防火大会を亀阜小学校で開催した。
-
- 8年 2月22日 ・阪神淡路大震災を教訓として、1番目の耐震性貯水槽(60 m³)を扇町三丁目の市道に設置した。
- 3月12日 ・南消防署円座出張所庁舎61.91 m²を増築した。
- 3月26日 ・震災等大規模災害対策として、支援車及び高度救助用資機材等を整備し、北消防署に配置した。
- 3月28日 ・中・四国地区の9県庁所在都市間で「中国・四国地区都市防災連絡協議会災害時相互応援協定」を締結した。
- ・高松市峰山町、消防無線中継所改修整備工事に着手した。
- ・高松市災害情報画像伝送システム整備工事に着手した。
- 4月1日 ・消防職員定数394人、現員396人となる。
- ・香川県消防学校派遣職員に関する協定を締結し、職員1人を香川県消防学校に派遣した。
- 7月19日 ・(財)日本防火協会から優良婦人防火クラブとして、十河校区婦人防火クラブが表彰を受けた。
- 9月1日 ・香川県震災対策総合訓練が林町香川インテリジェントパークで実施され、本市から車両20台消防職・団員110人が参加した。
- ・香川県・高松市合同震災対策総合訓練を多肥上町多肥小学校で実施、住民1,100人が参加した。
- 9月15日 ・震災対策事業の一環として「わが家の防災ハンドブック」を13万部製作し、高松市内の全世帯に配布した。
- 9月16日 ・香川県消防操法大会に川岡分団が出場し、ポンプ車の部で優勝に輝いた。
- 9月26日 ・高松市消防職員委員会規則を制定公布し、12月3日に委員長ほか委員18人を指名した。
- 10月12日 ・第6回高松市婦人防火大会を亀阜小学校で開催した。
- 11月7日 ・緊急消防援助隊四国ブロック合同訓練が徳島市で実施され、本市から車両4台消防職員7人が参加した。
- 11月25日 ・消防無線中継所改修整備工事及び災害情報画像伝送システム整備工事が完成し、運用を開始した。
-
- 9年 3月1日 ・高松市婦人防火クラブ連絡協議会による第1回市中パレードが開かれた。

平成

- 9年 3月10日 ・西消防署綾歌東部分署に高規格救急自動車（トヨタ・ハイメディク）1台を配置した。
- 3月25日 ・震災時の飲料水等の確保のため、1番目の飲料水兼用耐震性貯水槽（100 m³）を中央公園内に設置した。
- 3月26日 ・震災対策用資機材として各消防分団に照明・タンカ・チェーンソー・パール及びジャッキー等を、各消防署にチェーンソーを配備した。
- 3月31日 ・西消防署に救助訓練施設等（3棟延べ492.2 m²、地上高さ17m、鉄骨造）を建設した。
- 4月1日 ・消防職員定数394人、現員394人となる。
- ・高松市地域防災計画（震災対策編）に基づき、地震災害消防計画を作成した。
- ・高松市自主防災組織育成推進要綱及び高松市防災資機材助成要綱を制定し、自主防災組織の育成を全市的に積極的に推進することとした。
- 8月31日 ・香川県・高松市合同震災対策総合訓練を生島町下笠居小学校で実施 住民1,000人が参加した。
- 9月1日 ・香川県震災対策総合訓練が大内町とらまる公園で実施され、本市から車両6台、消防職員22人が参加した。
- 9月14日 ・香川県消防操法大会に古高松分団が出場し、ポンプ車の部で優勝に輝いた。
- 10月9日 ・第21回婦人防火大会が熊本市で開催され、都道府県婦人防火クラブ 連合役員会の部で、香川県婦人防火クラブ連絡協議会副会長の喜多和子が表彰された。
- 10月11日 ・第7回高松市婦人防火大会を亀阜小学校で開催した。
- 10月23日 ・第13回全国婦人消防操法大会が横浜市日本消防協会中央消防訓練場で開催され、香川県を代表して鬼無町婦人消防隊が出場し優秀な成績を収めた。
-
- 10年 1月16日 ・緊急消防援助隊中国・四国ブロック合同訓練が岡山市で実施され、
～17日 本市から車両4台消防職員7人が参加した。
- 3月2日 ・北消防署の北救助工作車Ⅱ型を救助工作車Ⅲ型（イスズ）に更新した。
- ・消防局・北消防署庁舎耐震改修工事を竣工した。
- 3月7日 ・(財)日本消防協会から、鬼無町婦人消防隊が表彰された。
- 3月9日 ・東消防署山田出張所に高規格救急自動車（ニッサン）1台を配置した。

平成

- 10年 3月 19日 ・北消防署に電源照明車（イスズ）を配置した。
- 3月 23日 ・震災時の飲料水等の確保のため2番目の飲料水兼用耐震性貯水槽（100 m³）1基を亀岡町亀岡公園内に設置した。
- 3月 31日 ・消防団長小松博之退団する。
- 4月 1日 ・消防職員定数 394 人、現員 396 人となる。
- 4月 13日 ・第 13 代目消防団長に宮武登司雄就任する。
- 6月 5日 ・第 21 回全国消防職員意見発表会において本市職員が入賞した。
- 6月 26日 ・高松市消防支援隊が結成（隊員 112 人）された。
- 9月 1日 ・香川県震災対策総合訓練が丸亀市で実施され、本市から車両 6 台、消防職員 22 人が参加した。
- 9月 13日 ・香川県消防操法大会に鬼無分団が出席し、ポンプ車の部で優秀賞を収めた。
- 10月 10日 ・第 8 回高松市婦人防火大会を亀阜小学校で開催した。
- 11月 1日 ・携帯電話等からの 119 番通報を、香川県内を東讃、中讃、西讃地域の 3 ブロックに分割し、東讃ブロックの代表消防本部として 119 番通報を受信するシステムの運用を開始した。
- 11月 5日 ・緊急消防援助隊中国・四国ブロック合同訓練を高松市神在川窪町で
～6日 開催し、中国・四国の 40 消防本部、車両 60 台、ヘリコプター5機、消防艇 1 隻、隊員 280 人が参加した。
- 11月 12日 ・第 26 回日本救急医学総会が高松市で開催され、救急隊員部会に 823 人が参加した。
- 12月 ・高松市消防発足 50 周年記念誌「高松消防 50 年のあゆみ」を発行した。
- 12月 15日 ・南消防署円座出張所に高規格救急自動車（イスズ）1 台を配置した。
-
- 11年 3月 7日 ・(財)日本消防協会から優良婦人消防隊として下笠居校区婦人消防隊が表彰された。
- 3月 24日 ・震災時の飲料水確保のため 3 番目の飲料水兼用耐震性貯水槽（100 m³）1 基を松島町二丁目松島公園内に設置した。
- 4月 1日 ・消防職員定数 394 人、現員 395 人となる。
- ・高松市消防吏員服装規則を改正し、執務服及びアポロキャップを導入した。
- 7月 22日 ・第 28 回消防救助技術四国地区指導会を香川県屋島陸上競技場補助競技場及び屋島中学校プールで開催、四国地区各消防本部から 399 人が参加した。

平成

- 11年 8月29日 ・高松市震災対策総合訓練を二番丁小学校で実施、住民900人が参加した。
- 9月12日 ・香川県消防操法大会に一宮分団が出場し、ポンプ車の部で優秀な成績を収めた。
- 10月9日 ・第9回高松市婦人防火大会を亀阜小学校で開催した。
- 10月26日 ・高松市消防協力隊（企業21事業所）が結成された。
- 11月2日 ・(財)日本防火協会から優良婦人防火クラブとして古高松南校区婦人防火クラブさつきヶ丘支部が表彰を受けた。
- 11月17日 ・緊急消防援助隊四国ブロック合同訓練が松山市で実施され、本市から車両2台、消防職員4人が参加した。
- ~18日
- 11月30日 ・消防局・北消防署合同庁舎の耐震改修の工事を完了した。
- 12月7日 ・北消防署朝日分署に高規格救急自動車（ニッサン）1台を配置した。
-
- 12年 2月9日 ・(財)日本消防協会から優良消防団として高松市消防団に表彰旗が授与された。
- 2月22日 ・北消防署に小型動力消防ポンプ付水槽車（10t三菱）1台を配置した。
- 3月1日 ・民間による患者等搬送事業に対する指導及び認定に関する高松市患者等搬送事業指導要綱を定めた。
- 3月31日 ・震災時の飲料水等の確保のため4番目の飲料水兼用耐震性貯水（100m³）1基を朝日町一丁目朝日町公園内に配置した。
- 4月1日 ・久保義則消防長退任し、13代目消防長に世羅義昭就任する。
・消防職員定数394人、現員396人となる。
・高松市危険物安全協会と高松市防火協会を統合し、高松地区防火安全協会が設立された。
- 4月17日 ・平成12年度全国消防長会四国支部役員会、総会を高松市で開催した。
- ~18日
- 5月18日 ・消防業務妨害者に対する告訴を行った。
- 7月26日 ・第29回消防救助技術四国地区指導会を香川県屋島陸上競技場補助競技場及び屋島中学校プールで開催、四国地区各消防本部から383人が参加した。
- 9月10日 ・香川県消防操法大会に下笠居分団が出場し、ポンプ車の部で優勝に輝いた。
- 10月4日 ・消防団員にアポロキャップを導入した。
- 10月14日 ・第10回高松市婦人防火大会を亀阜小学校で開催した。

平成

- 12年 10月 19日 ・第17回全国消防操法大会が横浜市消防訓練センターで開催され、香川県を代表して高松市消防団第1方面隊が出場し、ポンプ車の部で優秀な成績を収めた。
- 10月 23日 ・緊急消防援助隊全国合同訓練が東京都で実施され、本市から車両3
～24日 台消防職員12人が参加した。
- 11月 20日 ・国際消防援助隊登録隊員8人となる。
- 11月 22日 ・北消防署に高規格救急自動車（トヨタ）を1台配置し、2台体制とした。
- 12月 20日 ・南消防署太田出張所に（財）日本損害保険協会寄贈による水槽付消防ポンプ自動車を配置した。
-
- 13年 1月 1日 ・消防局情報ネットワークシステム整備工事が完成し、運用を開始した。
- 1月 30日 ・高松市患者等搬送事業指導要綱に基づき、初となる業者を認定した。
- 3月 29日 ・高松自動車道高松中央インターチェンジから東区間の供用開始に伴い、県下8消防本部で香川県消防相互応援協定に基づく高速自動車道に関する覚書及び日本道路公団四国支社と高速自動車道における救急業務、火災消火業務に関する覚書を締結した。
- 3月 31日 ・震災時の飲料水等の確保のため5番目の飲料水兼用耐震性貯水槽（100m³）1基を木太町木太南小学校に設置した。
- 4月 1日 ・消防職員定数394人、現員394人となる。
・地方分権に伴う香川県事務処理の特例に関する条例の一部改正により、液化石油ガス供給設備の工事の届出の受理並びに当該供給設備に係る立入検査及び修理等の命令事務が委譲された。
・情報指令課に消防情報を統括的に管理する情報管理係を置いた。
- 5月 30日 ・女木島及び男木島での災害発生時における消防職・団員の渡島輸送について高松市瀬戸内漁業協同組合、株式会社瀬戸内マリン及び海望企画株式会社と渡島応援協定を締結した。
- 9月 9日 ・高松市自主防災組織連絡協議会が設立された。
・香川県消防操法大会に太田分団が出場し、ポンプ車の部で優秀な成績を収めた。
- 10月 13日 ・第11回高松市婦人防火大会を亀阜小学校で開催した。
- 10月 18日 ・平成13年度全国消防長会秋季役員会を高松市で開催した。
～19日
- 10月 23日 ・緊急消防援助隊中国・四国ブロック合同訓練が高知市で実施され、
～24日 本市から車両3台消防職員9人が参加した。

平成

- 14年 1月10日 ・西消防署綾歌東部分署の庁舎耐震改修工事が竣工した。
- 3月29日 ・震災時の飲料水等の確保のため6番目の飲料水兼用耐震性貯水槽(100 m³) 1基を伏石町伏石中央公園内に設置した。
- 4月1日 ・世羅義昭消防長退任し、14代目消防長に佐伯眞作就任する。
- ・高松市職員定数条例の一部を見直し、採用の日から1年を経過しないものは職員の定数外とした。
- ・消防職員定数394人、現員403人となる。
- 7月1日 ・西消防署の庁舎耐震改修及び増築改修工事が竣工した。
- 9月15日 ・香川県消防操法大会に前田分団が出場し、ポンプ車の部で優勝に輝いた。
- 10月12日 ・第12回高松市婦人防火大会を亀阜小学校で開催した。
- 10月16日 ・緊急消防援助隊中国・四国ブロック合同訓練が山口県で実施され、
～17日 本市から車両2台、消防職員6人が参加した。
-
- 15年 3月30日 ・高松自動車道高松西インターチェンジから高松中央インターチェンジ区間の供用開始に伴い、徳島・香川県境から香川・愛媛県境までの区間において、県下8消防本部で香川県消防相互応援協定に基づく高速自動車道に関する覚書及び日本道路公団四国支社との高松自動車道における救急業務、火災消火業務等に関する覚書を締結した。平成13年3月29日付で締結した覚書は廃止した。
- 4月1日 ・消防職員定数400人、現員405人となる。
- 8月31日 ・高松市震災対策総合訓練を古高松中学校で実施、住民2,000人が参加した。
- 9月14日 ・香川県消防操法大会に三谷分団が出場し、ポンプ車の部で優秀な成績を収めた。
- 10月16日 ・緊急消防援助隊中国・四国ブロック合同訓練が呉市で開催され、本市から車両5台、消防職員9人が参加した。
- 10月23日 ・全国女性消防操法大会が横浜市で開催され、香川県代表として古高松女性消防隊が出場し、8位に入賞した。
- 11月1日 ・消防緊急情報システム整備工事が完了し、運用を開始した。
- 11月1日 ・全国スポーツレクリエーション大会が香川県で開催され、高松市で実施されたスポーツの各会場において、職員が警備にあたった。
～4日
-
- 16年 2月6日 ・消防庁長官から地域活動功労として仏生山分団が表彰された。
- 2月13日 ・(財)日本消防協会から優良消防団員として高松市消防団に竿頭綬が授与された。
- 4月1日 ・佐伯眞作消防長退任し、15代目消防長に富永典郎就任する。

平成

- 16年
- ・消防職員定数 394 人、現員 406 人となる。
 - ・西消防署国分寺出張所に救急車隊を置き救急業務を開始した。
 - 8月30日 ・台風 16 号の通過に伴い、市内沿岸部を中心に 15,561 戸が浸水し、34,421 人がり災した。
 - 9月12日 ・香川県消防操法大会に檀紙分団が出場し、ポンプ車の部で優秀な成績を収めた。
 - 10月16日 ・緊急消防援助隊中国・四国ブロック合同訓練が徳島県板野郡板野町
 - ～17日 で開催され、本市から車両 3 台、消防職員 6 人が参加した。
 - 10月20日 ・台風 23 号集中豪雨の影響で市内各地に避難勧告を発令するとともに自衛隊の要請を行った。また、南部及び西部を流れる河川の氾濫により、特に山田地区及び鬼無地区では 5,665 戸が床上床下浸水し、3,702 人がり災した。
-
- 17年
- 2月24日 ・消防庁長官から台風 16 号による豪雨災害に際し、被災者の救出・救護活動に尽くした功績により高松市消防団が表彰された。
 - 3月28日 ・南消防署の 25 メートル級屈折はしご付消防ポンプ自動車を 30 メートル級先端屈折はしご車に更新した。
 - 4月1日 ・消防職員定数 400 人、現員 402 人となる。
 - 6月10日 ・緊急援助隊全国合同訓練(第 3 回)が、静岡県浜松市で実施され、
 - ～11日 本市から車両 4 台消防職員 9 人が参加した。
 - 6月15日 ・少雨のため水源の早明浦ダムで貯水量の低下が続き、6月15日から高松市渇水対策本部が設置され、第 1 次給水制限を実施した。6月22日には第 2 次給水制限、28日には第 3 次給水制限、8月11日に第 4 次給水制限、8月18日には夜間断水を含む第 5 次給水制限が実施され、9月7日までの 85 日間市民生活に大きな影響を与えた。消防局においても消防渇水対策本部を設置し、火災予防広報及び出場体制の強化を行い、異常渇水に対応した。
 - 9月18日 ・香川県消防操法大会に山田分団が出場し、ポンプ車の部で優秀な成績を収めた。
 - 9月26日 ・高松市と塩江町が合併し、塩江分団を加えて 1 団本部 27 分団とし、常備消防にあっては讃岐地区広域消防組合に事務委託した。
 - 10月19日 ・緊急消防援助隊中国・四国ブロック合同訓練を高松市生島町香川県
 - ～20日 消防学校西側県有地で開催し、車両 90 台、消防職員 324 人が参加した。
 - 12月1日 ・平成 10 年 11 月から暫定措置として、代表消防本部による分散受信方式で運用を行っていた携帯電話を用いた 119 番通報を香川県各消

平成

- 17年 防本部で直接受信するシステムに移行し、運用を開始した。
- 18年 1月10日
- ・高松市と隣接する周辺5町(香川町、香南町、牟礼町、庵治町、国分寺町)が合併した。讃岐地区広域消防事務組合が解散し、消防事務及び財産を承継、職員全員を受け入れ、定数500人・現員501人とした。三木町については消防・救急業務を受託した。また、消防団にあっては1本部32分団定員1,382人・現員1,291人とした。
 - ・先に応援協定を締結していた女木島及び男木島での災害発生時における消防職・団員の渡島輸送について新たに女木漁業協同組合及び男木漁業協同組合と協定を締結するとともに、大島、高島、矢竹島、鎧島、兜島、稲毛島での消防職・団員の渡島応援について庵治漁業協同組合とも協定を締結した。
 - ・讃岐地区広域事務組合が締結していた、隣接する機関と特殊災害並びに大規模救急災害が発生した場合の消防相互応援協定については、高松市と美馬西部消防組合他6機関(仲多度南部消防組合、琴南町、美馬市、大川地区広域行政振興整備事務組合、さぬき市、三木町)との間で新たに締結した。
- 2月24日
- ・日本消防協会から消防団本部に寄贈による団指令車(トヨタハイラックス)を配置した。
- 3月21日
- ・綾上町と綾南町が合併し、綾川町となった。これに伴い、高松市と消防業務の事務委託に関する規約を新たに締結、旧規約については廃止した。
- 4月1日
- ・富永典郎消防長退任し、16代目消防長に塩津政春就任する。
 - ・消防職員定数500人、現員508人となる。
 - ・消防団長宮武登司雄退団する。また消防団を、1本部35分団とした。
 - ・先に応援協定を締結していた鉄道災害時の安全対策に関する覚書(JR四国)で、市町合併に伴い、締結機関を四国旅客鉄道株式会社と県下9消防(局)本部から8消防(局)本部(高松市消防局、坂出市消防本部、丸亀市消防本部、善通寺市消防本部、三観広域行政組合消防本部、仲多度南部消防組合消防本部、多度津町消防本部、大川広域消防本部)に変更した。
 - ・先に応援協定を締結していた鉄道災害時の安全対策に関する覚書(コトデン)で、市町合併に伴い、締結機関を高松琴平電気鉄道株式会社と県下5消防(局)本部から4消防(局)本部(高松市消防局、丸亀市消防本部、仲多度南部消防組合消防本部、大川広域消防本部)に変更した。

平成

- 4月18日 ・ 14代目消防団長に池添勤就任する。
- 8月1日 ・ 高松空港及びその周辺における消火救難活動に関する協定を国土交通省大阪航空局高松空港事務所他2機関（三木町、綾川町）と締結した。
- 9月17日 ・ 香川県消防操法大会に鶴尾分団が出場し、ポンプ車の部で優秀な成績を収めた。
- 10月18日 ・ 緊急消防援助隊中国・四国ブロック合同訓練が岡山県倉敷市で実施
～19日 され、本市から車両4台、消防職員11人が参加した。
-
- 19年 4月1日 ・ 消防職員定数500人、現員507人となる。
・ 消防団員の定数を1,610人とした。
- 5月10日 ・ 消防団長池添勤退団する。
- 5月11日 ・ 15代目消防団長に菰渕将鷹就任する。
- 7月26日 ・ 第36回消防救助技術四国地区指導会を香川県消防学校で開催し、四国地区各消防（局）本部から600人が参加した。
- 8月1日 ・ 塩津政春消防長退任し、17代目消防長に高橋一成就任する。
- 9月16日 ・ 香川県消防操法大会に川添分団が出場し、ポンプ車の部で優秀な成績を収めた。
- 11月28日 ・ 緊急消防援助隊中国・四国ブロック合同訓練が鳥取県米子市で実施
～29日 され、本市から車両4台、消防職員14人が参加した。
-
- 20年 3月3日 ・ 高度救助隊（スーパーアロー）が発足した。
- 3月7日 ・ 携帯電話・IP電話位置情報通知システムの運用を開始した。
- 4月1日 ・ 消防職員定数500人、現員499人（再任用13人含む）
- 4月24日 ・ 平成20年度全国消防長会四国支部役員会・総会を高松市で開催した。
- 7月24日 ・ 第37回消防救助技術四国地区指導会を香川県消防学校で開催し、四国地区各消防（局）本部から600人が参加した。
- 9月1日 ・ 平成20年度総合防災訓練（香川県防災会議・高松市防災会議主唱）が香川県消防学校で実施され、本市から車両10台、消防職員28人が参加した。
- 9月14日 ・ 香川県消防操法大会に多肥分団が出場し、ポンプ車の部で優勝に輝いた。
- 10月30日 ・ 緊急消防援助隊中国・四国ブロック合同訓練が愛媛県松山市で実施
～31日 され、本市から車両4台、消防職員16人が参加した。
-
- 21年 2月1日 ・ 八栗ケーブルの軌道敷地内における安全管理体制を確保するため、四国ケーブル株式会社と覚書を締結した。

平成

- 21年 4月 1日 ・消防職員定数 500 人、現員 505 人（再任用 15 人含む）
・高橋一成消防長退任し、18 代目消防長に穴田豊久就任する。
- 9月 13日 ・香川県消防操法大会に弦打分団が出場し、ポンプ車の部で優秀な成績を収めた。
- 10月 1日 ・香川用水施設を消火防災に利用することについて、香川用水土地改良区と協定を締結した。
- 10月 15日 ・緊急消防援助隊中国・四国ブロック合同訓練が島根県出雲市で実施
～16日 され、本市から車両 4 台、消防職員 18 人が参加した。
-
- 22年 3月 16日 ・南消防署の新庁舎及び高松市民防災センター庁舎が多肥下町に完成
- 4月 1日 ・消防職員定数 500 人、現員 501 人（再任用 14 人含む）
・南消防署、高松市民防災センター及び東ハゼ救急ステーション業務開始。併せて太田出張所、仏生山出張所を廃止する。
- 6月 4日 ・第 4 回緊急消防援助隊全国合同訓練が愛知県知多市で実施され、本
～5日 市から車両 4 台、消防職員 12 人が参加した。
- 9月 12日 ・香川県消防操法大会に林分団が出場し、ポンプ車の部で優勝に輝いた。
- 10月 21日 ・緊急消防援助隊中国・四国ブロック合同訓練が高知県高知市で実施
～22日 され、本市から車両 4 台、消防職員 17 人が参加した。
-
- 23年 1月 1日 ・救急艇「せとのあかり」の運用を開始した。
- 2月 23日 ・ニュージーランド南島地震災害のため国際消防救助隊員 2 人をクラ
～ イストチャーチ市へ派遣した。
- 3月 3日
- 3月 7日 ・固定電話・携帯電話・IP 電話の位置情報を統合した。
位置情報通知システム（統合型）の運用を開始した。
- 3月 14日 ・東日本大震災のため緊急消防援助隊香川県隊として本市から車両 4
台、消防職員 13 人を宮城県気仙沼市へ派遣した。
- 4月 1日 ・消防職員定数 500 人、現員 495 人（再任用 24 人含む）
・穴田豊久消防長退任し、19 代目消防長に高島眞治就任する。
・高松市が所有する救急艇を活用し、迅速な救急搬送体制を構築するため、土庄町、小豆島町、直島町と協定を締結した。
- 9月 11日 ・香川県消防操法大会に仏生山分団が出場し、ポンプ車の部で優秀な成績を収めた。
- 10月 20日 ・緊急消防援助隊中国・四国ブロック合同訓練が広島県福山市で実施
～21日 され、本市から車両 5 台、消防職員 18 人が参加した。
-
- 24年 2月 27日 ・東ハゼ救急ステーション庁舎が東ハゼ町に完成

平成

- | | | |
|-----|---------------|---|
| 24年 | 4月 1日 | ・消防職員定数 500 人、現員 490 人（再任用 19 人含む）
・東ハゼ救急ステーションを仮庁舎から新庁舎に移転し、本格運用を開始 |
| | 4月 2日 | ・災害情報メール配信システムの運用を開始した。 |
| | 4月 19日 | ・株式会社香川自動車学校と相互連携に関する協定を締結した。 |
| | 9月 9日 | ・香川県消防操法大会に塩江分団が出場し、ポンプ車の部で優秀な成績を収めた。 |
| | 11月 1日
～2日 | ・緊急消防援助隊中国・四国ブロック合同訓練が山口県山口市で実施され、本市から車両 4 台、消防職員 19 人が参加した。 |
| 25年 | 1月 14日 | ・高松市庵治町及び塩江町に無線中継所を設置した。 |
| | 3月 29日 | ・高松市消防救急デジタル無線（共通波）整備工事が完了した。 |
| | 3月 31日 | ・消防団長菰渕将鷹退団する。 |
| | 4月 1日 | ・16 代目消防団長に三好義光就任する。
・消防職員定数 500 人、現員 488 人（再任用 18 人含む） |
| | 9月 8日 | ・香川県消防操法大会に国分寺分団が出場し、ポンプ車の部で優秀賞を収めた。 |
| | 10月 17日 | ・第 21 回全国女性消防操法大会が横浜市消防訓練センターにて開催され、香川県を代表して女性消防団員が出場し優秀な成績を収めた。 |
| | 11月 2日 | ・緊急消防援助隊中国・四国ブロック合同訓練が徳島県那賀郡那賀町で実施され、本市から車両 6 台、消防職員 19 人が参加した。 |
| | 11月 8日 | ・平成 25 年度全国消防長会四国支部消防長研修会を、高松市で開催した。 |
| | 11月 25日 | ・消防団 120 年、自治体消防 65 周年において、高松市消防局の東日本大震災での災害活動に対し、内閣総理大臣表彰を受ける。 |
| 26年 | 1月 23日 | ・塩江無線中継所・庵治無線中継所の整備工事が完了した。 |
| | 3月 2日
～11日 | ・JICA 草の根技術協力事業「救急医療における人材育成を通じた国際協力プロジェクト」参加のため、カンボジア王国、プノンペン州及びスバイリエン州へ職員 2 人派遣 |
| | 3月 28日 | ・東消防署牟礼分署耐震補強等改修工事が完了した。 |
| | 4月 1日 | ・消防職員定数 500 人、現員 492 人（再任用 21 人含む）
・機能別分団の新設に伴い、団員定数を 1,710 人とした。 |
| | 7月 25日 | ・第 43 回消防救助技術四国地区指導会を香川県消防学校で開催、四国地区各消防（局）本部から 600 人が参加した。 |
| | 9月 14日 | ・香川県消防操法大会に香川分団が出場し、ポンプ車の部で優秀な成績を収めた。 |

平成

- 26年 10月31日 ・緊急消防援助隊中国・四国ブロック合同訓練が岡山県岡山市で実施され、本市から車両7台、消防職員23人が参加した。
- 12月26日 ・北消防署50メートル級はしご車を30メートル級先端屈折はしご車に更新した。
-
- 27年 2月14日～22日 ・JICA草の根技術協力事業「救急医療における人材育成を通じた国際協力プロジェクト」参加のため、カンボジア王国プノンペン州及びスバイリエン州へ職員2人派遣
- 2月17日～18日 ・第1回国際消防救助隊（IRT）四国地区合同訓練が愛媛県松山市で実施され、本市から車両1台、消防職員11人が参加した。
- 2月27日 ・高松市消防救急デジタル無線（活動波）整備工事が完了した。
- 4月1日 ・消防職員定数500人、現員490人（再任用19人含む）
- 6月26日 ・高松市消防団屯所の敷地内への、高松市消防団員応援自動販売機の設置に関する協定を締結した。
- 7月24日 ・第44回消防救助技術四国地区指導会を香川県消防学校で開催し、四国地区各消防（局）本部から328人が参加した。
- 8月29日 ・第44回全国消防救助技術大会が兵庫県神戸市で開催され、高松市消防局から5人が参加した。
- 9月13日 ・香川県消防操法大会に庵治分団が出場し、ポンプ車の部で優秀な成績を収めた。
- 10月31日～11月1日 ・緊急消防援助隊中国・四国ブロック合同訓練を香川県内16会場で実施、香東川浄化センターを主会場とし、本市から車両11台、消防職員37人が参加した。
- 11月9日 ・東消防署新庁舎が新田町に完成
- 11月13日～14日 ・緊急消防援助隊全国合同訓練が千葉縣市原市で実施され、本市から車両3台、消防職員16人が参加した。
-
- 28年 4月1日 ・消防職員定数500人、現員486人（再任用15人含む）
- ・高島眞治消防長退任し、20代目消防長に河西洋一就任する。
 - ・東消防署が新庁舎にて業務開始し、併せて川添出張所を廃止する。
 - ・瀬戸・高松広域定住自立圏構想から瀬戸・高松広域連携中枢都市圏構想への移行に伴い、先に締結していた瀬戸・高松広域定住自立圏域救急艇運用協定を廃止し、新たに瀬戸・高松広域連携中枢都市圏域救急艇運用協定を締結した。
- 4月16日～21日 ・平成28年熊本地震により緊急消防援助隊香川県大隊が熊本県益城町へ出動し、本市から8隊、44名を派遣した。
- 4月28日 ・G7香川・高松情報通信大臣会合が開催され、消防防災課職員4

平成

- | | | |
|-----|----------------|---|
| 28年 | ～30日 | 名が警備に就く。 |
| | 7月29日 | ・第45回消防救助技術四国地区指導会が愛媛県松山市で開催され、本市から30人が参加した。 |
| | 8月24日 | ・第45回全国消防救助技術大会が愛媛県松山市で開催され、本市から5人が参加した。 |
| | 9月18日 | ・香川県消防操法大会に香南分団が出場し、ポンプ車の部で優秀な成績を収めた。 |
| | 10月1日 | ・指揮隊運用開始 |
| | 10月21日 | ・鳥取県中部地区を震源とする地震発生 |
| | 10月29日
～30日 | ・緊急消防援助隊中国・四国ブロック合同訓練は、10月21日に発生した鳥取県中部地区を震源とする地震のため中止 |
| 29年 | 3月31日 | ・消防団長三好義光退団する。
・北消防署朝日分署新庁舎が朝日町二丁目に完成 |
| | 4月1日 | ・消防職員定数500人、現員486人（再任用14人含む）
・17代目消防団長に荒木圭一就任する。 |
| | 4月14日 | ・北消防署朝日分署が新庁舎にて業務開始 |
| | 5月1日 | ・119番通報等の多言語対応通訳サービスの運用開始
・第46回消防救助技術四国地区指導会が徳島県徳島市で開催され、本市から22人が参加した。 |
| | 8月23日 | ・第46回全国消防救助技術大会が宮城県利府町で開催され本市から6人が参加した。 |
| | 9月10日 | ・香川県消防操法大会に香南分団が出場し、ポンプ車の部で優秀な成績を収めた。 |
| | 10月20日
～21日 | ・緊急消防援助隊中国・四国ブロック合同訓練が島根県松江市及び安来市で開催され、本市から20人が参加した。 |
| 30年 | 4月1日 | ・違反对象物の公表制度を開始した。
・消防職員定数500人、現員494人（再任用16人含む） |
| | 5月14日 | ・消防局が、宮脇町一丁目から番町一丁目の高松市防災合同庁舎に移転した。
・高機能消防指令システム及び画像伝送システムの運用を開始 |
| | 5月22日 | ・Net119緊急通報システムの運用を開始する。 |
| | 7月8日
～10日 | ・平成30年7月豪雨により、緊急消防援助隊香川県統合機動部隊が愛媛県宇和島市へ出動し、本市から延べ8隊、28名を派遣した。 |
| | 7月12日
～25日 | ・平成30年7月豪雨により、緊急消防援助隊香川県大隊が広島県安芸郡坂町へ出動し、本市から延べ25隊、72名を派遣した。 |

平成

- | | | |
|-----|---------------|---|
| 30年 | 9月16日 | ・香川県消防操法大会に第1方面隊が出場し、ポンプ車の部で準優勝に輝いた。 |
| 31年 | 1月1日 | ・国から緊急消防援助隊無償使用車両として、津波・大規模風水害対策車を受領し、南消防署で運用を開始した。 |
| | 1月24日
～25日 | ・第27回全国救急隊員シンポジウムを、サンポートホール高松・かがわ国際会議場・レクザムホールの3会場で開催した。 |
| | 3月19日 | ・香川県生コンクリート協同組合連合会と大規模災害時における消防用水等の確保に関する協定を締結した。 |
| | 3月27日 | ・高松市民防災センターの展示パネルの改修が完了した。 |
| | 4月1日 | ・消防職員定数500人、現員497人（再任用16人含む）
・河西洋一消防長が退任し、第21代目消防長に辻本哲彦就任する。 |

令和

- | | | |
|----|-------------|--|
| 元年 | 5月7日 | ・第28回全国消防長会総務委員会をJRホテルクレメント高松で開催した。 |
| | 7月27日 | ・第48回消防救助技術四国地区指導会が高知県吾川郡いの町で開催され、本市から24人が参加した。 |
| | 8月25日 | ・第48回全国消防救助技術大会が岡山県岡山市で開催され、本市から7人が参加した。 |
| | 9月8日 | ・香川県消防操法大会に太田分団が出場し、ポンプ車の部で優秀な成績を収めた。 |
| | 11月30日
～ | ・緊急消防援助隊中国・四国ブロック合同訓練が高知県香南市、土佐市及び須崎市で開催され、本市から14人が参加した。 |
| | 12月1日 | |
| 2年 | 2月5日 | ・第1回香川県下警防技術指導会が香川県消防学校で開催され、高松市西消防署から4人が参加した。 |
| | 4月1日 | ・消防職員定数500人、現員495人（再任用21人含む） |
| 3年 | 1月8日 | ・東消防署山田出張所新庁舎が川島本町に完成 |
| | 2月2日 | ・東消防署山田出張所が新庁舎にて業務開始 |
| | 3月31日 | ・消防団長荒木圭一退団する。 |
| | 4月1日 | ・消防職員定数500人、現員493人（再任用21人含む）
・辻本哲彦消防長が退任し、第22代目消防長に南原康宏就任する。
・18代目消防団長に長尾庄司就任する。 |
| | 11月7日 | ・緊急消防援助隊中国・四国ブロック合同訓練が広島県三次市、安芸高田市及び庄原市で開催され、本市から11人が参加した。 |

令和

- 4年 1月 1日 ・総務省から緊急消防援助隊用車両として、情報活動用ドローンを受領し、指揮隊で運用を開始した。
- 4月 1日 ・消防職員定数 500 人、現員 499 人（再任用 15 人含む）
-

2. 市の位置及び地勢

高松市は、香川県の中央部に位置し、東は源平古戦場の屋島を擁し、五剣山を隔てさぬき市に接し、西は風光明媚な海岸線を持つ下笠居を経て坂出市に至り、南は紫雲山麓の名勝栗林公園を抱き、緩やかな勾配をたどりながら、讃岐山脈を越え徳島県と接し、更には高松市の中心部に東西に渡り高松自動車道が延び、西は愛媛県から、東は徳島県及び京阪神をつなぐ四国の要衝をなし、高松港から瀬戸内海に向けては、瀬戸内海国立公園の多島美を形成する、男木島、女木島及び大島などの多数の島々が点在している。

地勢は、市中心部は概して平坦であるが、内海に面する北方を除き、周辺部に丘陵が起伏している。

人口	421,959人（令和4年4月1日現在の住民基本台帳登録人口）		
世帯数	201,055世帯		
位置	東経 134° 02′	北緯 34° 20′	
面積	375.65 km ²		
広ぼう	東西 23.60 km	南北 35.90 km	

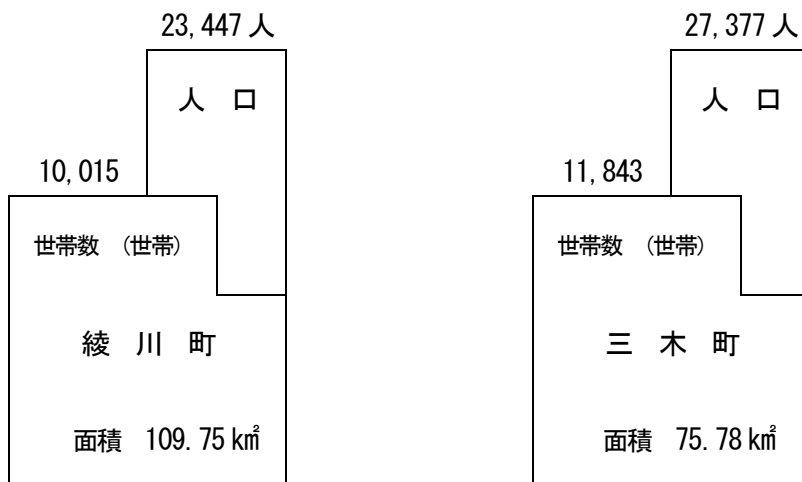

受 託 町

3. 消防局・消防署所配置図

(令和4年4月1日)

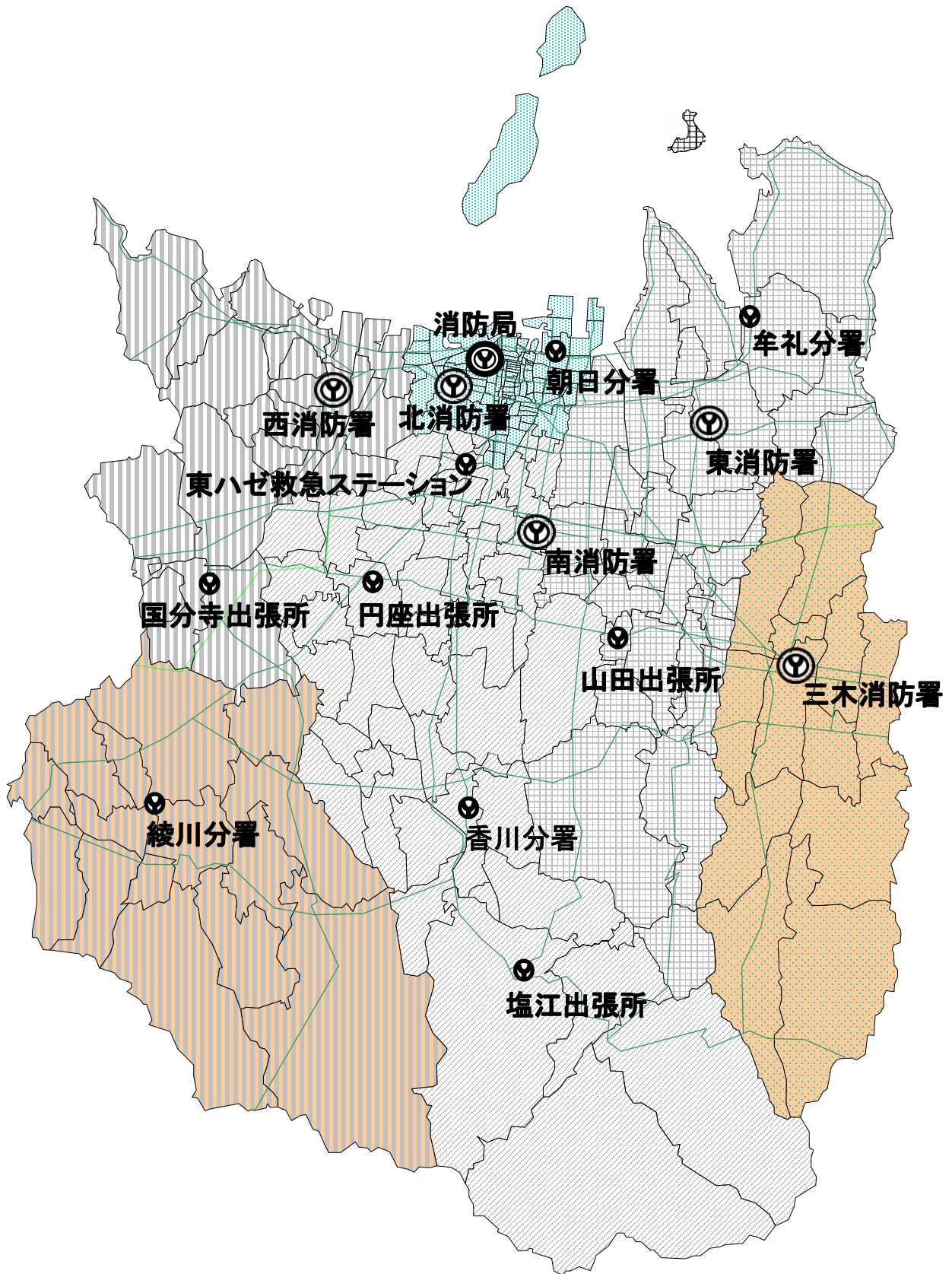

消防局



北消防署



朝日分署



南消防署



東ハゼ救急ステーション



円座出張所



塩江出張所



香川分署



東消防署



山田出張所



牟礼分署



西消防署



国分寺出張所



綾川分署



三木消防署



4. 消防局の組織及び事務分掌 ※再任用職員含む

(令和4年4月1日)

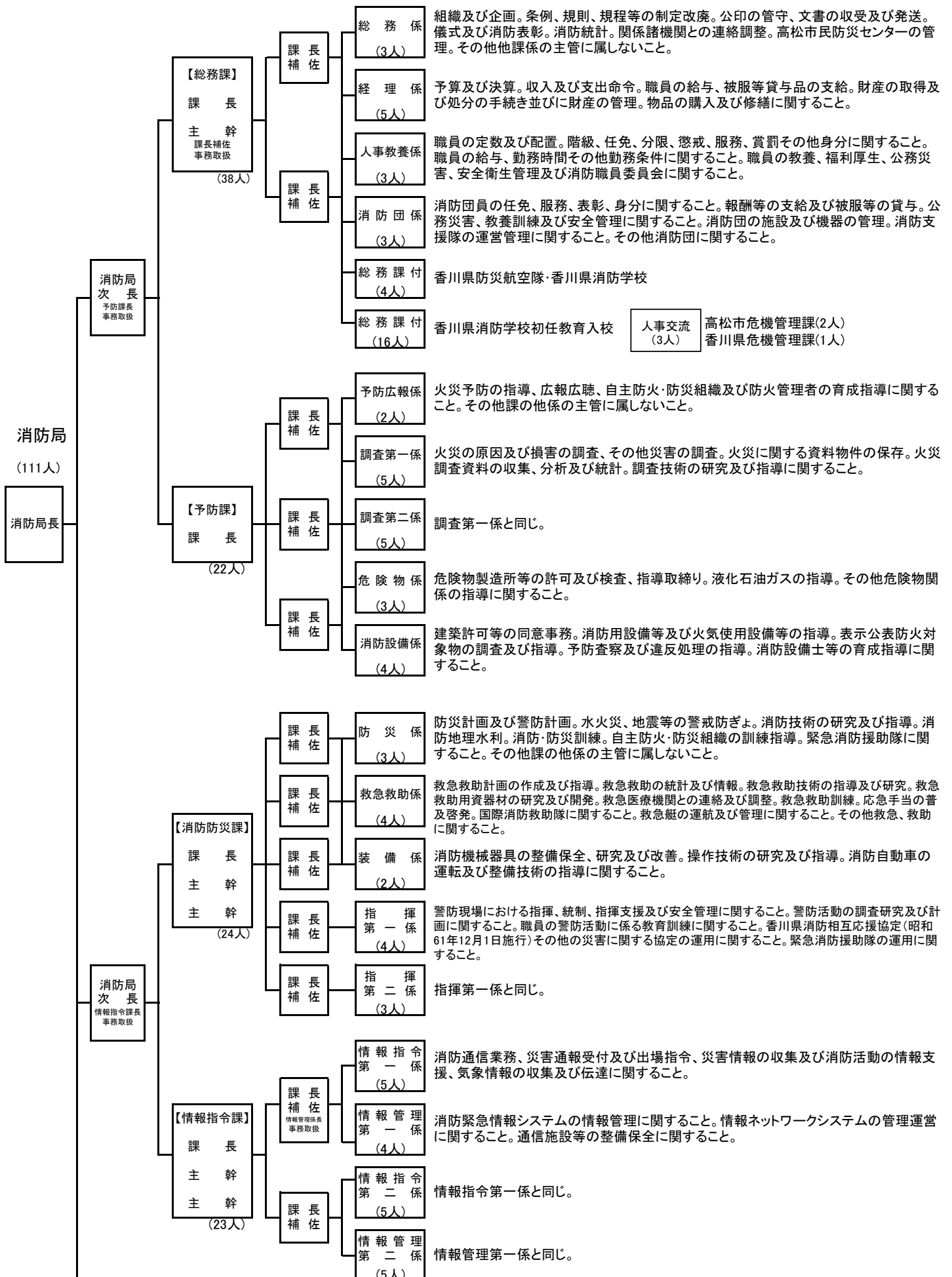

5. 消防署の組織及び事務分掌 ※再任用職員を含む

(令和4年4月1日)

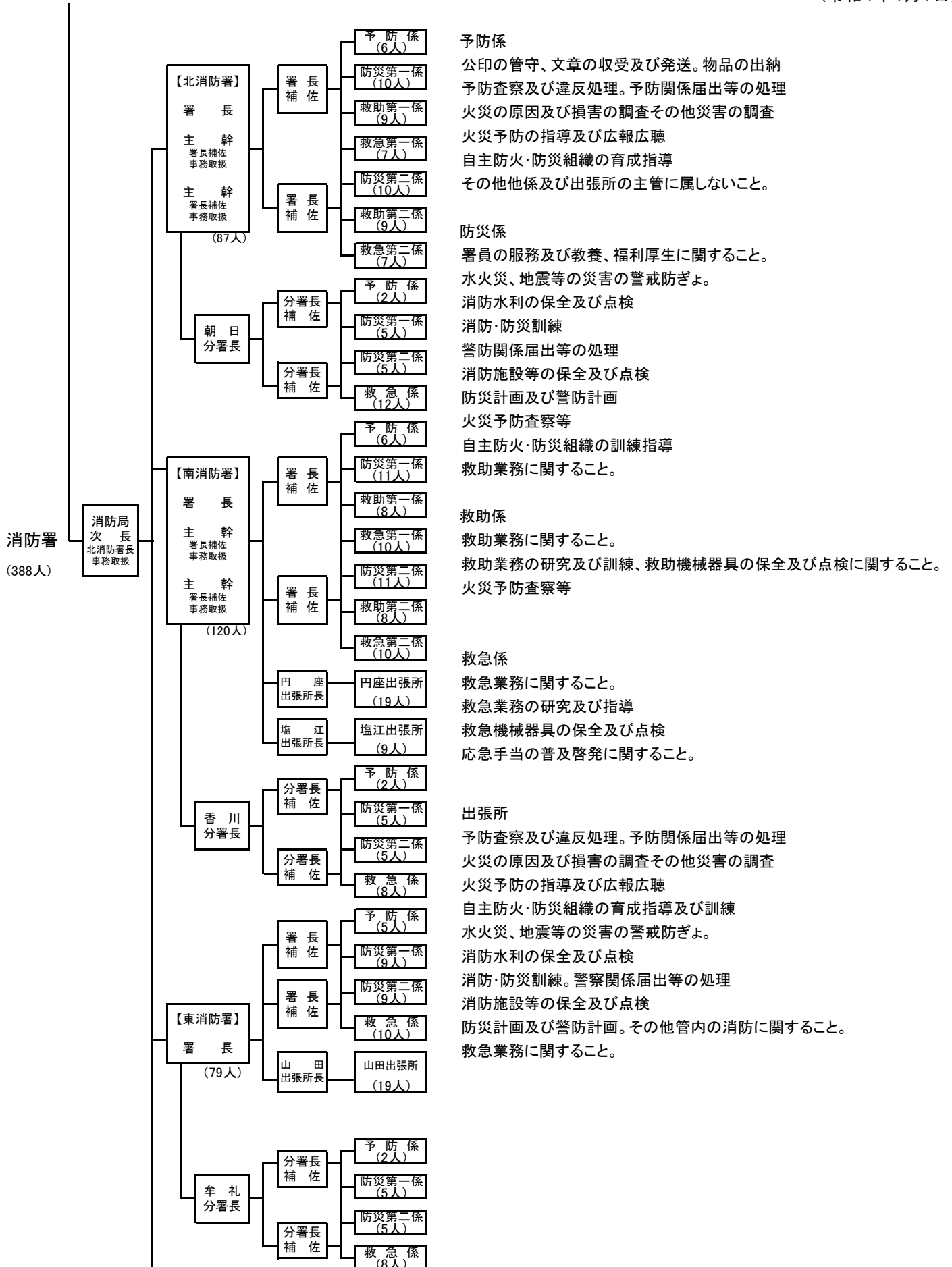

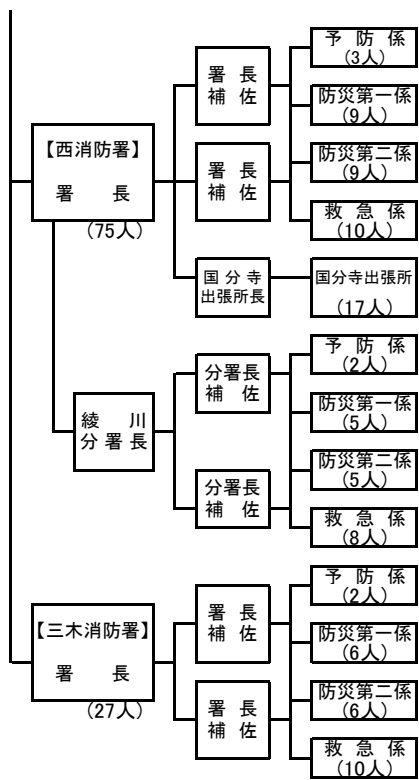

6. 消防力の現勢

(令和4年4月1日)

区 分		常 備	非 常 備		
署 所 等		消 防 局	1	消防団本部	1
		消 防 署	5	消防分団	37
		分 署	4	屯 所	97
		出張所等	5		
消 防 車 両 等	消防ポンプ自動車	14	58		
	水槽付消防ポンプ自動車	7	-		
	はしご付消防自動車(35m級)	1	-		
	はしご付消防自動車(30m級先端屈折)	2	-		
	化学消防ポンプ自動車	2	-		
	救助工作車	2	-		
	化学機動車	1	-		
	電源照明車	1	-		
	指 令 車	5	1		
	学 習 車 ・ 災 害 車	-	1		
	乗 用 車	2	-		
	調 査 車	1	-		
	広 報 車	12	-		
	査 察 車	8	-		
	高規格救急自動車	19	-		
	支 援 車	1	-		
	津波・大規模風水害対策車	1	-		
	資機材搬送車(軽四含む)	7	2		
	災害用人員搬送車	1	-		
	小型動力ポンプ付積載車(軽四含む)	-	45		
小型動力ポンプ付積載車(全自動)	-	1			
小型動力ポンプ	15	2			
小型動力ポンプ付水槽車	1	1			
二 輪 車	1	-			
救 急 艇	1	-			
人 員		定 員	500人	定 員	1,710人
		実 員	484人 (再任用15人除く)	実 員	1,381人
消 防 水 利		公 設	消火栓	7,449個	
			防火水槽	658基	
		私 設	消火栓	339個	
			防火水槽	601基	

7. 消防庁舎等の現況

(令和4年4月1日)

区分	所在地	構造	敷地面積 (㎡)	建築面積 (㎡)	延べ面積 (㎡)	建築 年月日		
消防局 消防団本部	番町一丁目	鉄骨造8階建(基礎免震構造)	4,958.96	1,738.24	11,501.53	H30.2.28		
	8番15号	高松市防災合同庁舎4階、5階			約1,820			
高松市民防災センター	多肥下町 1530番地16	鉄筋コンクリート造3階建	南消防署 敷地併置	357.49	1,065.35	H22.3.16		
北 消 防 署	本署	宮脇町一丁目	鉄筋コンクリート造地下1階付き4階	2,039.01	1,190.40	4,937.86	S49.7.1	
	訓練塔	2番34号	鉄骨造		地上高さ33.8m		〃	
	水防倉庫 (自転車置場)		鉄骨造2階建		60.00	114.31	〃	
	自転車置場		鉄骨造スレートぶき平家建		24.00	24.00	〃	
	油庫		コンクリートブロック造平家建		7.50	7.50	H8.11.22	
	倉庫		鉄骨・コンクリートブロック造平家		21.76	21.76	〃	
	朝日分署	朝日町二丁目 1番39号	鉄筋コンクリート造3階建	1,796.22	512.71	1,393.49	H29.3.31	
	訓練塔A 訓練塔B		鉄骨造5階建 鉄骨造2階建		57.86 58.59	240.84 98.53	〃 〃	
南 消 防 署	本署	多肥下町 1530番地16	鉄筋コンクリート造5階建	3,644.47	900.64	3,163.63	H22.3.16	
	訓練塔		鉄骨造5階建		地上高さ29m	40.05	197.70	H22.3.31
			鉄骨造3階建		111.15	184.23	〃	
	円座出張所	円座町 1035番地1	鉄筋コンクリート造2階建	639.86	143.10	284.31	S58.2.28	
						(増築 S61.9.1, H8.3.12)		
	倉庫・油庫		コンクリートブロック造平家建		13.63	13.63	〃	
	自転車置場		鉄骨造平家建		10.86	10.86	〃	
	香川分署	香川町川東上 947番地1	鉄筋コンクリート造2階建	1,658.42	403.85	544.55	S53.2.18	
	塩江出張所	塩江町安原上東 390番地1	鉄骨造平家建	460.02	182.91	165.75	H17.1.28	
	東ハゼ 救急ステーション	東ハゼ町 17番地8	鉄筋コンクリート造平家建	1,249.96	221.83	199.57	H24.2.27	

区 分		所 在 地	構 造	敷 地 面 積 (m ²)	建 築 面 積 (m ²)	延 べ 面 積 (m ²)	建 築 年 月 日
東 消 防 署	本 署	新田町甲 984番地1	鉄筋コンクリート造3階建	2,746.72	1,185.55	2,253.31	H27.11.9 地上高さ12.6m
	山 田 出 張 所	川島本町 191番地3	鉄筋コンクリート造2階建	652.47	295.24	541.19	R3.2.2
	牟 礼 分 署	牟礼町牟礼 3720番地328	鉄筋コンクリート造2階建	1,965.68	403.85	544.55	S53.5.30
西 消 防 署	本 署	香西南町 603番地1 (平6.11.2購入1,350)	鉄筋コンクリート造2階建	3,029.19	442.55	748.83	S56.3.31 増築152.12 (計900.95) H14.7.1
	訓 練 塔		1棟169.65 2棟140.88 3棟181.67			地上高さ17m	492.20 H9.3.31
	自 転 車 置 場		鉄骨造		14.70	14.70	"
	油 庫		コンクリートブロック造平家建		12.43	12.43	H14.6.28
	綾 川 分 署	綾川町山田下 1160番地1	鉄筋コンクリート造2階建	2,682.51	469.42	815.03	S57.8.31
	訓 練 塔		鉄骨造			地上高さ20m	
	油 庫		鉄筋コンクリート造平家建		11.72	11.72	"
	国 分 寺 出 張 所	国分寺町新名 695番地4	鉄筋コンクリート造2階建	1,199.59	186.58	321.63	S58.3.27 増築374.18 (計695.81) H17.12.28
	水 防 倉 庫						
	油 庫		コンクリートブロック造平家建		9.16	9.16	"
車 庫		鉄骨造平家建		34.53	34.53	"	
三 木 消 防 署	本 署	木田郡三木町 大字氷上 373番地2	鉄筋コンクリート造2階建	1,207.91	492.34	1,051.31	S52.9
	車 庫		鋼板製		70.24	70.24	H16.3
無線中継所		西宝町二丁目893 国有林	鉄筋コンクリート造平家建	230.00	56.55	56.55	H8.11.22
		塩江町安原上東 2463-17	ガルバリウム鋼板製		12.32	12.32	H26.1.23
		庵治町字篠尾 4351-529	ガルバリウム鋼板製		10.50	10.50	H26.1.23

第 2 章

総 務

1. 予算	52
2. 市予算と消防予算	52
3. 諸手当支給状況	53
4. 消防職員数の推移と配置状況	54
5. 年齢・勤続年数別消防職員数	55
6. 消防職員の任用及び退職状況	56
7. 消防職員資格等状況	56
8. 消防職員公務災害発生状況	57
9. 消防職員等表彰状況	57
10. 署別人口・世帯数・面積の状況	57
11. 消防職員研修等状況	58
12. 消防相互応援協定等の締結状況	59

1. 予 算

(令和4年度)
単位：千円

一 般 会 計 予 算	163,800,000
消 防 費 (水防費含む)	5,210,389
市 予 算 に 対 す る 消 防 費 比 率	3.18%
市 民 1 人 当 り の 消 防 費 (受託町分含む)	11,021 円
一 世 帯 当 り の 消 防 費	23,374 円
常 備 消 防 費	4,583,201
職 員 給 与 費 等	4,137,014
人 事 管 理 費	57,461
消 防 活 動 費	159,796
消 防 業 務 受 託 事 業 費	51,554
消 防 庁 舎 等 管 理 費	131,407
消 防 庁 舎 等 整 備 費	0
常 備 消 防 事 務 費	44,880
自 主 防 災 組 織 等 育 成 費	1,089
非 常 備 消 防 費	256,317
消 防 団 員 費	226,029
消 防 団 活 動 費	18,644
消 防 屯 所 管 理 費	11,644
消 防 施 設 費	358,882
消 水 防 費	11,989

2. 市 予 算 と 消 防 予 算

単位：千円

年 度	市 予 算 (当 初)	消 防 予 算 (当 初)	比 率 (%)
平成16年度	114,794,000	4,138,943	3.61
17	102,589,000	3,919,954	3.82
18	129,532,000	5,846,743	4.51
19	135,450,000	5,064,650	3.74
20	133,906,000	5,369,224	4.01
21	137,776,000	5,782,892	4.20
22	142,810,000	4,855,605	3.40
23	149,970,000	4,857,320	3.24
24	146,880,000	4,754,082	3.24
25	147,400,000	5,047,379	3.42
26	152,600,000	5,234,760	3.43
27	160,200,000	5,740,723	3.58
28	165,300,000	5,763,921	3.49
29	167,500,000	4,896,392	2.92
30	153,300,000	4,978,286	3.25
令和元年度	153,900,000	5,173,577	3.36
2	164,200,000	5,383,341	3.28
3	161,100,000	5,129,881	3.18
4	163,800,000	5,210,389	3.18

3. 諸手当支給状況

(令和4年4月1日)

種 別	対 象 者	単 位	支給額(円)
消 防 業 務 手 当	消防業務に従事する消防吏員（救急業務手当及び救助業務手当に定める者を除く）	月 額	1,700
消 防 自 動 車 乗 務 職 員 手 当	(1)車両総重量が8,000キログラム以上の消防用自動車の運転に従事した消防吏員	1 勤務につき	240
	(2)消防ポンプ自動車の運転に従事した消防吏員	1 勤務につき	210
	(3)車両総重量が8,000キログラム未満の消防用自動車の運転に従事した消防吏員	1 勤務につき	190
夜 間 特 殊 業 務 手 当	交替制勤務者で、正規の勤務時間による勤務の一部又は全部が深夜（午後10時から翌日の午前5時までの間）において行われる業務に従事した消防吏員 ア 深夜勤務が5時間以下のもの イ 深夜勤務が2時間未満のもの	1 回につき	730 410
救 急 業 務 手 当	(1)救急救命士の資格を有する消防吏員で救急救命処置の業務に従事するもの	月 額	7,000
	(2)救急業務に従事する消防吏員（前号に定めるものを除く）		3,400
救 助 業 務 手 当	救助業務に従事する消防吏員	月 額	3,400
年 末 年 始 勤 務 手 当	年末又は年始に平常勤務の態様で勤務に従事した消防吏員	1 日につき	1,700
災 害 応 急 作 業 等 手 当	(1)異常な自然現象により重大な災害が発生し、又は発生するおそれがある現場において巡回監視の業務に従事した職員	1 日につき	480
	(2)異常な自然現象により重大な災害が発生した箇所又は発生するおそれの著しい箇所での応急作業又は応急作業のための災害状況の調査の業務に従事した職員		730
待 機 手 当	正規の勤務時間以外において派遣先における宿泊施設等での待機の態勢を命ぜられ、午後5時15分から翌日の午前8時30分まで待機した職員又は週休日、休日若しくはこれに相当する日に午前8時30分から午後5時15分まで待機した職員	1 回につき	3,000
感 染 症 治 療 等 業 務 手 当	新型コロナウイルス感染症から市民の生命及び健康を保護するために緊急に行われた措置に係る業務であって、新型コロナウイルス感染症患者等に関して直接行う調査若しくは新型コロナウイルス感染症患者等の看護若しくは移送若しくは新型コロナウイルス感染症の病原体に汚染されている区域において行う当該病原体の付着した物件若しくは付着の疑いのある物件の処理を行うもの又はこれらに準ずるものとして市長が認めるものであるときは、当該業務に従事した職員（新型コロナウイルス感染症患者等の身体に接触して、又はこれらの者に長時間にわたり接して行う業務その他市長がこれに準ずると認める業務に従事した場合）	1 日につき	3,000 (4,000)

4. 消防職員数の推移と配置状況

※再任用職員を除く

(令和4年4月1日)

別年度別	階級	合計	正監	監	司令長	司令	司令補	士長	副士長	士
平成24年度		471	1	4	17	42	103	186	-	118
平成25年度		470	1	4	16	37	112	175	-	125
平成26年度		471	1	4	16	35	114	186	-	115
平成27年度		471	1	4	16	31	118	191	-	110
平成28年度		471	1	4	18	31	117	185	-	115
平成29年度		472	1	3	19	31	117	195	-	106
平成30年度		478	1	3	19	35	116	207	-	97
令和元年度		485	1	3	19	32	122	212	-	96
令和2年度		478	1	4	18	31	122	199	-	103
令和3年度		476	1	4	18	31	126	201	-	95
令和4年度		484	1	4	18	32	132	196	-	101

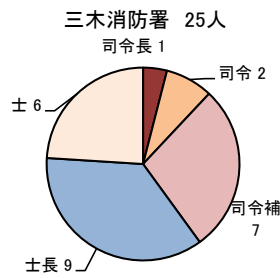
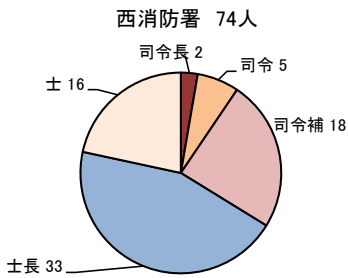
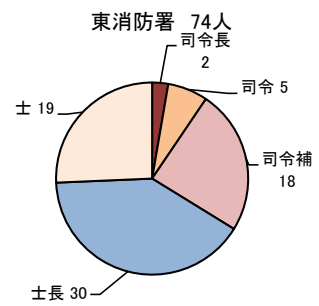
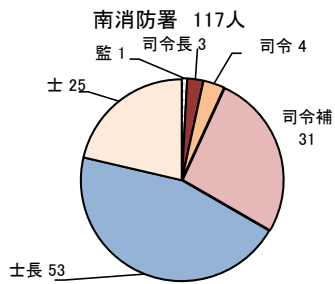
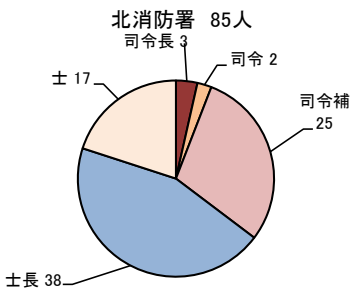
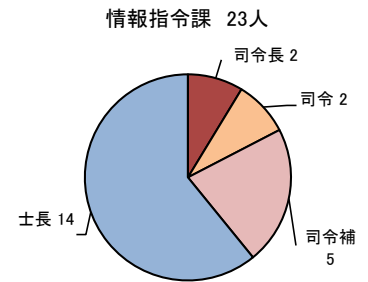
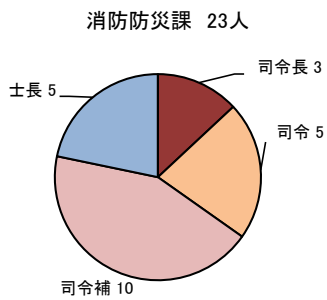
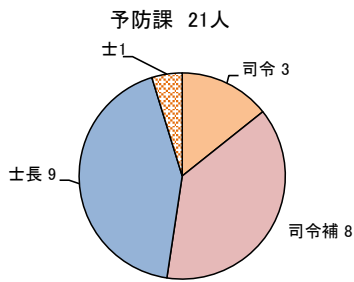
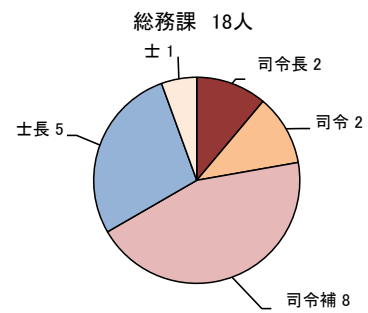
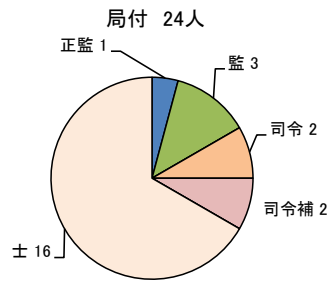
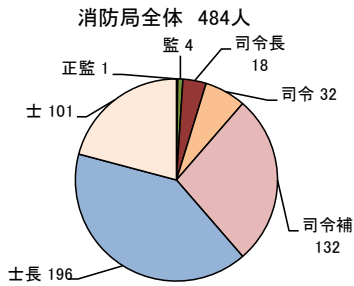

5. 年齢・勤続年数別消防職員数 ※再任用職員を除く

(令和4年4月1日)

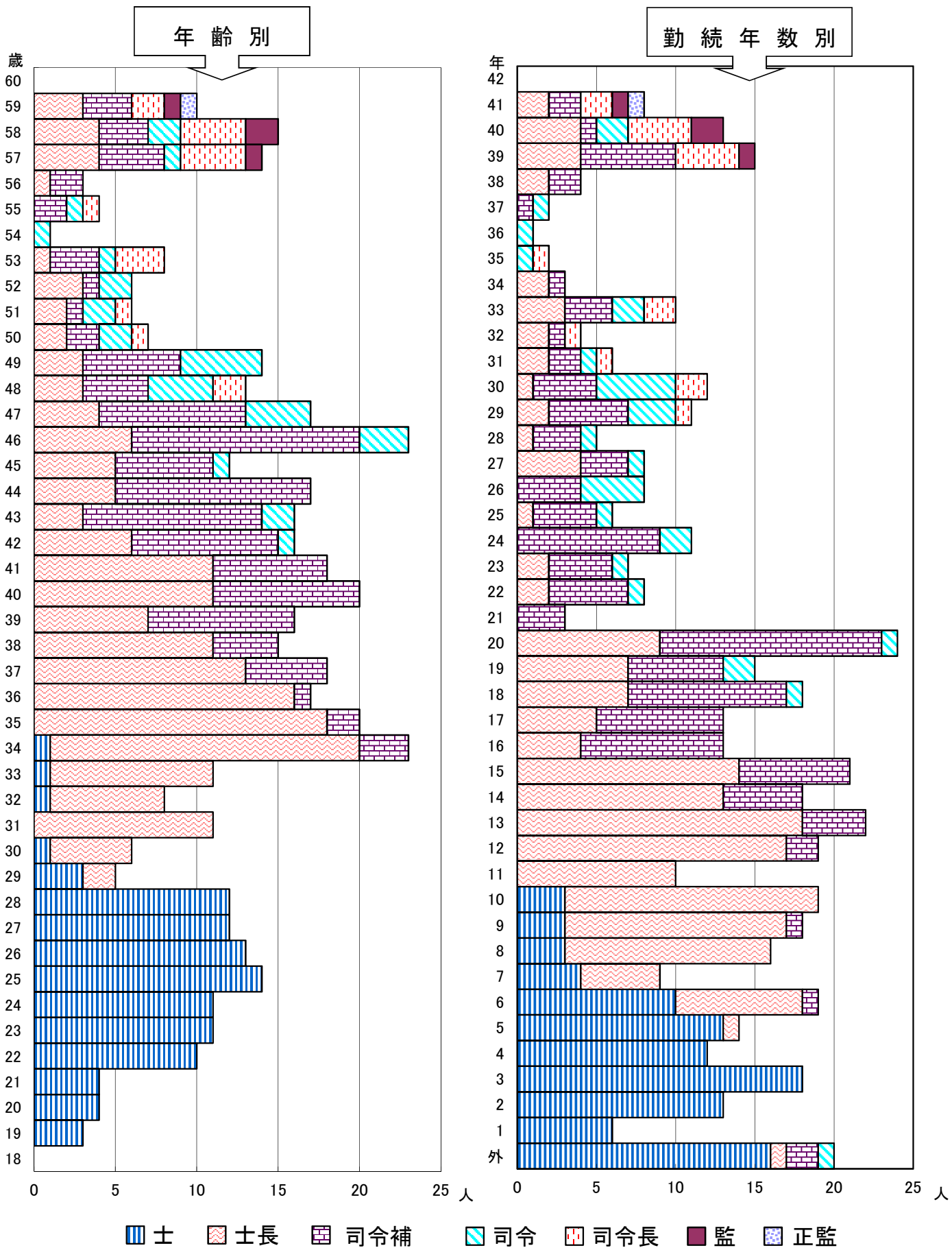

6. 消防職員の任用及び退職状況

(令和3年度)

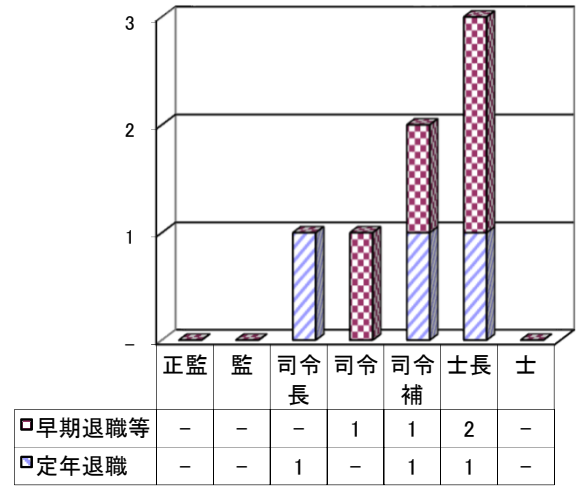
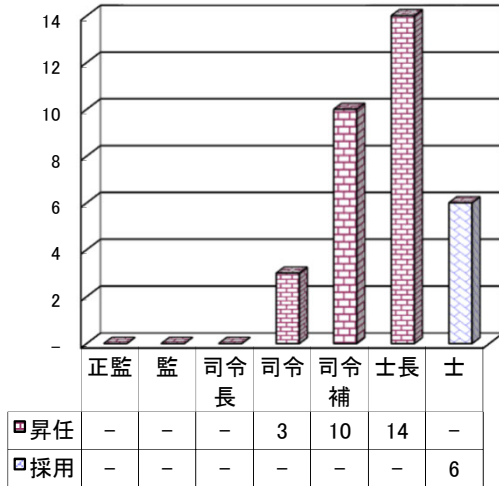

7. 消防職員資格等状況 ※再任用職員を除く

(令和4年4月1日)

区分	合計	59歳～55歳	54歳～50歳	49歳～45歳	44歳～40歳	39歳～35歳	34歳～30歳	29歳～25歳	24歳～18歳
大型1種	305	23	18	59	73	62	40	25	5
2級小型船舶操縦士	59	12	5	15	16	10	1	-	-
第1級陸上特殊無線技士	17	3	1	4	3	6	-	-	-
海上特殊無線技士	8	-	-	3	2	3	-	-	-
予防関係	予防技術検定(防火検査)	47	-	2	5	15	6	2	-
	予防技術検定(消防用設備)	30	-	1	5	8	5	1	-
	予防技術検定(危険物)	30	-	1	5	7	12	4	1
救急関係	救急救命士	85	11	9	19	14	11	6	10
	指導救命士	8	2	3	1	2	-	-	-
	救急科	331	5	10	49	71	75	53	45
	救急II課程	23	18	5	-	-	-	-	-
	救急I課程	12	11	1	-	-	-	-	-
	応急手当指導員	171	17	11	30	41	38	19	15
安全衛生関係	潜水士	109	12	7	23	32	15	12	8
	第二種酸素欠乏危険作業主任者	130	9	9	30	28	16	25	11
	ガス溶接	73	4	6	14	26	11	9	3
	安全衛生推進者	67	12	8	22	12	11	1	1
	第一種衛生管理者	25	5	2	3	7	4	3	1
	特別管理産業廃棄物管理責任者	69	8	4	20	16	12	7	2
	小型移動式クレーン運転技能・玉掛技能	84	15	3	17	26	11	9	3

8. 消防職員公務災害発生状況

過去5年間の公務災害件数

(令和3年度)

請求別	原因・治療別 合計	発生原因別							合計	主治療別						
		消火活動	救助活動	救急活動	訓練	作業	通勤	その他		骨折	捻挫	打撲	挫創	切創	火熱傷	その他
平成28年度	7	1	1	2	2	1	-	-	7	3	-	2	-	-	1	1
平成29年度	3	-	-	1	2	-	-	-	3	-	-	-	-	-	-	3
平成30年度	2	-	1	-	-	1	-	-	2	1	-	-	-	-	-	1
令和元年度	2	-	-	-	1	-	1	-	2	-	-	-	-	-	-	2
令和2年度	5	1	-	-	1	1	2	-	5	2	-	-	1	-	-	2
令和3年度	2	1	-	-	1	-	-	-	2	1	-	-	-	-	1	-

9. 消防職員等表彰状況

(令和3年度)

区分	合計	消長防庁官	知事	市長	消防局長	日協会本消防会会長	香川県消防協会会長	全消防四国支国会部	全消防協会	その他
消防職員	43	3	6	6	6	10	9	1	1	1
永年勤続功労章	9	3	6	-	-	-	-	-	-	-
功績章	2	-	-	-	-	-	2	-	-	-
功労章	5	-	-	-	-	5	-	-	-	-
精績章	1	-	-	-	-	1	-	-	-	-
勤続章	11	-	-	-	-	4	7	-	-	-
現場功労	-	-	-	-	-	-	-	-	-	-
永年勤続	6	-	-	6	-	-	-	-	-	-
優良職員	8	-	-	-	6	-	-	1	1	-
女性防火クラブ	1	-	-	-	-	-	-	-	-	1
幼年消防クラブ	0	-	-	-	-	-	-	-	-	-
少年消防クラブ	0	-	-	-	-	-	-	-	-	-

10. 署別人口・世帯数・面積の状況 ※再任用職員を除く

(令和4年4月1日)

区分	人口(人)	世帯数(世帯)	面積(k㎡)
合計	472,783	222,913	561.18
北消防署	70,632	38,251	485.40
南消防署	149,305	68,831	
東消防署	145,666	68,206	
西消防署	79,803	35,782	
三木消防署	27,377	11,843	75.78
消防職員1人当たり	977	461	1.16
消防ポンプ自動車1台当たり	19,699	9,288	23.38
救急車1台当たり	24,883	11,732	29.54

11. 消防職員研修等状況

(令和3年度)

区分	種別	研修日数	人数	研修対象
消防大学校	総合教育	幹部科	50	1 幹部職員
	専科教育	警防科	49	1 警防業務従事職員
		救助課	51	1 救助業務従事者等
	緊急消防援助隊教育科	指揮隊長コース	13	1 都道府県大隊指揮隊長他
		NBCコース	4	1 救助業務従事者等
香川県消防学校	初任教育		116	6 新規採用職員
	専科教育	救助科	20	6 救助業務従事者等
		救急科	36	4 新規採用職員等
		予防査察科	10	6 予防業務担当者等
		危険物科	5	6 危険物業務担当者等
		特殊災害科	7	6 救助業務従事者等
	幹部教育	中級幹部科	7	6 消防士長又は消防司令補
	特別教育	水難救助講習	7	3 救助業務従事者等
		小型移動式クレーン・玉掛け・ 巻上げ機技能講習	8	3 救助業務従事者等
		機関員運転講習	2	6 消防自動車運転従事者等
		応急手当指導員講習	2	6 救急業務従事者等
通信指令講習		3	6 通信指令業務担当者等	
救急救命北九州研修所	救急救命士	約7ヵ月	2 救急係員	
資格取得研修	第1種大型自動車運転免許	—	10 消防自動車運転従事者等	
	2級小型船舶免許操縦士免許	3	2 —	
	無人航空機(ドローン)講習	5	4 無人航空機操作従事者等	
	安全衛生推進者養成講習	2	5 —	
	潜水士免許	1	3 救助係員	
	特別管理産業廃棄物管理責任者	1	6 救急係員	
	第3級陸上特殊無線技士	1	2 無人航空機操作従事者等	
	主任無線従事者	2	1 情報指令課員	
	レーダー級海上特殊無線技士	1	1 —	
	予防技術検定	1	13 予防業務従事者等	

12. 消防相互応援協定等の締結状況

船舶消防相互援助協定	
昭和 44 年 6 月 13 日締結	高松市・高松海上保安部

ガス爆発事故等防止対策に関する協定	
昭和 56 年 5 月 30 日締結	高松市消防局・高松北警察署・高松南警察署・高松東警察署・四国瓦斯(株)高松支店・四国簡易ガス協会・香川県一般高圧ガス保安協会・(株)香川県エルピーガス保安協会・香川県冷凍設備保安協会・香川県高圧ガス防災協議会・四国電力(株)高松営業所

香川県消防相互応援協定	
昭和 61 年 12 月 1 日締結	香川県下 5 市・3 8 町・6 消防組合

香川県防災ヘリコプター派遣職員に関する協定	
平成 6 年 1 月 20 日締結	高松市・香川県

香川県防災ヘリコプター応援協定	
平成 6 年 4 月 1 日締結	香川県・香川県下 5 市・3 8 町・6 消防組合

香川県消防学校派遣職員の取扱に関する協定	
平成 8 年 4 月 1 日締結	高松市・香川県

災害発生時における女木島・男木島への渡島応援協定書	
平成 13 年 5 月 30 日締結	高松市・高松市瀬戸内漁業協同組合
平成 13 年 5 月 30 日締結	高松市・株式会社瀬戸内マリン
平成 13 年 5 月 30 日締結	高松市・海望企画株式会社

香川県消防相互応援協定に基づく高速自動車道に関する覚書	
平成 15 年 3 月 30 日締結	高松市消防局・坂出市消防本部・飯綾消防組合消防本部・丸亀市消防本部・善通寺市消防本部・三豊地区広域市町村圏振興事務組合消防本部・大川広域消防本部・讃岐地区広域消防本部

高松自動車道（徳島県境～愛媛県境）における救急業務、火災消火業務等に関する覚書	
平成 15 年 3 月 30 日締結	高松市消防局・坂出市消防本部・飯綾消防組合消防本部・丸亀市消防本部・善通寺市消防本部・三豊地区広域市町村圏振興事務組合消防本部・大川広域消防本部・讃岐地区広域消防本部・日本道路公団四国支社

鉄道災害時の安全対策に関する覚書（JR四国）	
平成 15 年 12 月 1 日締結	高松市消防局・坂出市消防本部・丸亀市消防本部・善通寺市消防本部・三豊地区広域市町村圏振興事務組合消防本部・仲多度南部消防組合消防本部・多度津町消防本部・大川広域消防本部・讃岐地区広域消防本部・四国旅客鉄道株式会社

鉄道災害時の安全対策に関する覚書（コトデン）	
平成 15 年 12 月 25 日締結	高松市消防局・仲多度南部消防組合消防本部・大川広域消防本部・飯綾消防組合消防本部・讃岐地区広域消防本部・高松琴平電気鉄道株式会社

事後検証業務委託協定書	
平成 16 年 5 月 1 日締結	香川県消防長会・香川救命救急研究会・香川県メディカルコントロール協議会
救急隊員が行う救急活動に係る事後検証業務委託に関する覚書	
平成 16 年 5 月 1 日締結	高松市消防局・坂出市消防本部・丸亀市消防本部・三豊地区広域市町村圏振興事務組合消防本部・仲多度南部消防組合消防本部・多度津町消防本部・小豆地区消防本部・大川広域消防本部・飯綾消防組合消防本部・讃岐地区広域消防本部・香川県消防長会

火災調査協力員に関する協定	
平成 16 年 6 月 1 日締結	高松市消防局・独立行政法人消防研究所

消防業務の事務委託に関する規約	
平成 18 年 1 月 10 日締結	高松市・三木町

災害発生時における島々への渡島応援協定書	
平成 18 年 1 月 10 日締結	高松市・女木島漁業協同組合
平成 18 年 1 月 10 日締結	高松市・男木島漁業協同組合

災害発生時における島々への渡島応援協定書	
平成 18 年 1 月 10 日締結	高松市・庵治漁業協同組合

広域消防相互応援協定書	
平成 18 年 1 月 10 日締結	高松市・美馬市・大川広域行政組合・さぬき市・三木町
平成 18 年 1 月 10 日締結	高松市・美馬西部消防組合・仲多度南部消防組合・琴南町

消防業務の事務委託に関する規約	
平成 18 年 3 月 21 日締結	高松市長・綾川町長

鉄道災害時の安全対策に関する覚書（八栗鋼索鉄道）	
平成 21 年 2 月 1 日締結	高松市消防局・四国ケーブル株式会社

香川用水施設利用に関する協定書	
平成 21 年 10 月 1 日締結	高松市消防局・高松市消防団・香川用水土地改良区

相互連携に関する協定書	
平成 24 年 4 月 19 日締結	高松市・株式会社香川自動車学校

高松市消防団員応援自動販売機の設置に関する協定書	
平成 27 年 6 月 26 日締結	高松市・四国コカ・コーラボトリング株式会社

瀬戸・高松広域連携中枢都市圏域救急艇運用協定	
平成 28 年 4 月 1 日締結	高松市・小豆島町・土庄町・直島町

災害時における資機材の提供に関する協定	
平成 25 年 3 月 1 日締結	高松市・株式会社藤川設備
平成 25 年 3 月 1 日締結	高松市・株式会社寺村建設興業
平成 25 年 11 月 1 日締結	高松市・四電エンジニアリング株式会社
平成 26 年 1 月 1 日締結	高松市・水 ing 株式会社高松営業所
平成 26 年 1 月 1 日締結	高松市・株式会社西山石材
平成 26 年 1 月 1 日締結	高松市・有限会社ダスト
平成 26 年 4 月 1 日締結	高松市・和研工業株式会社
平成 27 年 7 月 1 日締結	高松市・株式会社南条工業
平成 28 年 4 月 1 日締結	高松市・大成建設株式会社四国支店

災害時における資機材の提供に関する協定	
平成 28 年 12 月 1 日締結	高松市・株式会社安藤・間 四国支店
令和 2 年 6 月 1 日締結	有限会社 和泉工務店
令和 2 年 7 月 29 日締結	株式会社 瀬戸内コムテック

高松空港及びその周辺における消火救難活動に関する協定	
平成 30 年 2 月 20 日締結	高松市・三木町・綾川町・高松空港株式会社

大規模災害時における消防用水等の確保に関する協定	
平成 31 年 3 月 19 日締結	高松市消防局・坂出市消防本部・丸亀市消防本部・善通寺市消防本部・三観広域行政組合消防本部・仲多度南部消防組合消防本部・多度津町消防本部・小豆地区消防本部・大川広域消防本部・香川県生コンクリート協同組合連合会

第 3 章

予 防

1. 防火対象物状況	64
2. 地下・地上階の用途別棟状況	65
3. 各種訓練等の指導状況	66
4. 防火宣伝実施状況	66
5. 各種届出等事務処理状況	67
6. 防火対象物立入検査状況	68
7. 防火対象物・防災管理定期点検報告状況	69
8. 危険物施設状況	70
9. 危険物施設事務処理状況	70
10. 危険物施設立入検査状況	71
11. 月別消防手数料状況	72
12. 年度別建築同意事務処理状況	73
13. 月別建築同意事務処理状況	74
14. 用途別建築同意状況	75
15. 自主防火組織の現況	76
16. 幼年消防クラブ	76
17. 少年消防クラブ	77
18. 女性防火クラブ	78
19. 自主防災組織の現況	79

1. 防火対象物状況

(令和4年4月1日)

用途別	署別	合計	第防火一対象種物	第防火二対象種物	北消防署	第防火一対象種物	第防火二対象種物	南消防署	第防火一対象種物	第防火二対象種物	東消防署	第防火一対象種物	第防火二対象種物	西消防署	第防火一対象種物	第防火二対象種物	受託町							
																	綾川町		三木町		第防火一対象種物		第防火二対象種物	
																	第防火一対象種物	第防火二対象種物	第防火一対象種物	第防火二対象種物	第防火一対象種物	第防火二対象種物	第防火一対象種物	第防火二対象種物
合計		14,912	5,248	9,664	4,387	1,872	2,515	4,160	1,343	2,817	3,833	1,278	2,555	1,378	435	943	470	152	318	684	168	516		
消防法 施行令 表 第 一 の 防 火 対 象 物	1項	イ 劇場・映画館	9	9	-	4	4	-	3	3	-	0	-	-	1	1	-	-	-	1	1	-		
		ロ 公会堂・集会場	199	197	2	37	37	-	56	56	-	54	52	2	23	23	-	14	14	-	15	15	-	
	2項	イ	キャバレーナイトクラブ	1	1	-	1	1	-	-	-	-	-	-	-	-	-	-	-	-	-	-	-	
		ロ	遊技場 ダンスホール	44	36	8	11	10	1	9	6	3	15	12	3	6	5	1	1	1	-	2	2	-
	3項	イ	待合・料理店	13	11	2	3	2	1	2	2	-	5	4	1	2	2	-	1	1	-	-	-	-
		ロ	飲食店	725	435	290	172	122	50	239	141	98	209	115	94	65	37	28	32	16	16	8	4	4
	4項	イ	百貨店	874	592	282	153	85	68	304	215	89	249	185	64	96	71	25	33	19	14	39	17	22
		ロ	マーケット																					
	5項	イ	旅館・ホテル	193	78	115	129	50	79	11	5	6	36	18	18	10	3	7	4	2	2	3	-	3
		ロ	寄宿舎・共同住宅	4,078	905	3,173	1,211	375	836	1,195	213	982	1,185	267	918	298	42	256	26	5	21	163	3	160
	6項	イ	病院・診療所	346	84	262	73	25	48	118	27	91	98	18	80	26	6	20	14	2	12	17	6	11
		ロ	老人短期入所施設等	151	149	2	16	16	-	57	56	1	51	51	-	16	15	1	6	6	-	5	5	-
	7項	イ	老人デイサービスセンター等	385	192	193	35	26	9	139	63	76	131	64	67	40	18	22	15	8	7	25	13	12
		ロ	幼稚園・養護学校	48	45	3	7	7	-	17	17	-	11	10	1	6	6	-	1	-	1	6	5	1
	8項	イ	学校	146	137	9	35	32	3	43	41	2	35	33	2	15	14	1	8	8	-	10	9	1
	9項	イ	図書館・美術館	14	12	2	2	1	1	1	1	-	8	8	-	2	1	1	1	1	-	-	-	-
		ロ	蒸気浴場 熱気浴場	14	14	-	14	14	-	-	-	-	-	-	-	-	-	-	-	-	-	-	-	-
	10項	イ	公衆浴場	15	9	6	5	1	4	3	3	-	5	3	2	1	1	-	-	-	-	1	1	-
		ロ	停車場	7	1	6	3	-	3	2	1	1	2	-	2	-	-	-	-	-	-	-	-	-
	11項	イ	社寺・教会	209	108	101	25	14	11	63	30	33	59	32	27	32	19	13	12	2	10	18	11	7
ロ		工場・作業場	1,316	105	1,211	130	13	117	314	26	288	448	22	426	182	19	163	125	17	108	117	8	109	
12項	イ	映画スタジオ	1	-	1	-	-	-	-	-	-	-	-	-	1	-	1	-	-	-	-	-	-	
	ロ	車庫・駐車場	132	2	130	77	2	75	19	-	19	23	-	23	6	-	6	4	-	4	3	-	3	
13項	イ	格納庫	1	-	1	-	-	-	-	-	-	-	-	0	1	-	1	-	-	-	-	-	-	
	ロ	倉庫	906	17	889	158	3	155	263	5	258	246	2	244	159	3	156	42	4	38	38	-	38	
14項	イ	上記以外の事業所	1,810	573	1,237	551	231	320	586	146	440	348	109	239	160	49	111	66	21	45	99	17	82	
	ロ	複合用途(特定含む)	2,112	1,313	799	1,069	702	367	429	238	191	387	235	152	108	69	39	41	20	21	78	49	29	
15項	イ	複合用途(その他)	1,132	205	927	448	93	355	280	41	239	224	35	189	121	30	91	24	5	19	35	1	34	
	ロ	地下街	-	-	-	-	-	-	-	-	-	-	-	-	-	-	-	-	-	-	-	-	-	
16項	イ	準地下街	-	-	-	-	-	-	-	-	-	-	-	-	-	-	-	-	-	-	-	-	-	
	ロ	文化財	5	4	1	1	1	-	1	1	-	2	1	1	-	-	-	-	-	-	1	1	-	
17項	イ	アーケード	12	-	12	12	-	12	-	-	-	-	-	-	-	-	-	-	-	-	-	-	-	
	ロ	市長村長の指定する山林	-	-	-	-	-	-	-	-	-	-	-	-	-	-	-	-	-	-	-	-	-	
18項	イ	舟	-	-	-	-	-	-	-	-	-	-	-	-	-	-	-	-	-	-	-	-	-	
	ロ	車	-	-	-	-	-	-	-	-	-	-	-	-	-	-	-	-	-	-	-	-	-	

※1 第一種防火対象物とは、防火管理者を必要とする防火対象物及び共同防火管理を必要とする防火対象物

第二種防火対象物とは、消防用設備等を必要とする防火対象物で第一種防火対象物以外の防火対象物

※2 ここでいう防火対象物とは敷地の数をいう。

※3 西消防署からは綾川町分を除く。

2.地下・地上階の用途別棟状況

(令和4年4月1日)

用途別	階別	地下 合計	地下 1階	"2 階	"3 階 以上	地上 階合計	4	5	6	7	8	9	10	11	12	13	14	15	16	17階 以上	
							階	階	階	階	階	階	階	階	階	階	階	階	階	階	階
合計		788	733	46	9	3,828	1,698	842	380	255	172	109	144	76	40	29	40	36	1	6	
消 防 法 施 行 令 別 表 第 一 の 防 火 対 象 物	1項	イ 劇場・映画館 ロ 公会堂・集会場	7	7	-	-	5	3	-	2	-	-	-	-	-	-	-	-	-	-	
			6	6	-	-	6	4	1	-	-	1	-	-	-	-	-	-	-	-	-
	2項	イ キャバレー・ナイトクラブ ロ 遊技場・ダンスホール ハ 風俗営業等 ニ カラオケボックス等	0	-	-	-	1	-	1	-	-	-	-	-	-	-	-	-	-	-	-
			5	5	-	-	6	3	1	1	1	-	-	-	-	-	-	-	-	-	-
			0	-	-	-	1	1	-	-	-	-	-	-	-	-	-	-	-	-	-
	3項	イ 待合・料理店 ロ 飲食店	2	2	-	-	4	2	2	-	-	-	-	-	-	-	-	-	-	-	-
			26	26	-	-	49	23	16	6	4	-	-	-	-	-	-	-	-	-	-
	4項	百貨店・マーケット	18	16	1	1	37	22	9	4	2	-	-	-	-	-	-	-	-	-	-
	5項	イ 旅館・ホテル ロ 寄宿舎・共同住宅	19	19	-	-	69	8	8	11	10	8	5	9	6	1	1	1	-	-	1
			74	73	1	-	1,648	614	352	132	121	77	59	105	60	30	23	36	36	-	3
	6項	イ 病院・診療所 ロ 老人短期入所施設等 ハ 老人デイサービスセンター等 ニ 幼稚園・養護学校	21	21	-	-	75	37	13	11	4	5	1	2	1	1	-	-	-	-	-
			7	7	-	-	19	9	5	1	1	2	-	1	-	-	-	-	-	-	-
			2	2	-	-	12	6	3	2	1	-	-	-	-	-	-	-	-	-	-
	7項	学 校	0	-	-	-	1	1	-	-	-	-	-	-	-	-	-	-	-	-	
	8項	図書館・美術館	17	17	-	-	135	97	19	6	4	3	3	1	2	-	-	-	-	-	
	9項	イ 蒸気浴場・熱気浴場 ロ 公衆浴場	5	5	-	-	3	3	-	-	-	-	-	-	-	-	-	-	-	-	-
			0	-	0	-	13	10	2	1	-	-	-	-	-	-	-	-	-	-	-
	10項	停車場	2	2	-	-	0	-	-	-	-	-	-	-	-	-	-	-	-	-	
11項	社 寺・教会	1	1	-	-	0	-	-	-	-	-	-	-	-	-	-	-	-	-		
12項	イ 工場・作業場 ロ 映画・テレビスタジオ	15	14	1	-	3	2	1	-	-	-	-	-	-	-	-	-	-	-		
		10	10	-	-	32	28	4	-	-	-	-	-	-	-	-	-	-	-		
13項	イ 車庫・駐車場 ロ 格納庫	6	3	3	-	15	11	2	-	1	1	-	-	-	-	-	-	-	-		
		0	-	-	-	-	-	-	-	-	-	-	-	-	-	-	-	-	-		
14項	倉 庫	10	10	-	-	25	21	3	1	-	-	-	-	-	-	-	-	-	-		
15項	上記以外の事業所	224	195	23	6	400	159	83	40	37	40	18	9	5	5	1	2	-	1		
16項	イ 複合用途（特定含む） ロ "（その他）	240	227	11	2	840	423	219	100	44	21	13	11	2	3	2	1	-	-		
		71	65	6	-	427	211	97	62	25	13	10	6	-	-	2	-	-	-		
16の2項	地下街	-	-	-	-	-	-	-	-	-	-	-	-	-	-	-	-	-	-		
16の3項	準地下街	-	-	-	-	-	-	-	-	-	-	-	-	-	-	-	-	-	-		
17項	文化財	-	-	-	-	1	-	-	-	-	1	-	-	-	-	-	-	-	-		
18項	アーケード	-	-	-	-	-	-	-	-	-	-	-	-	-	-	-	-	-	-		

3. 各種訓練等の指導状況

(令和3年度)

用途別	区分	実施回数	防火に関する							震災等に関する							参加人員	
			合同訓練	避難等訓練	設備等取扱	救出・救護	講話・座談	映画・ビデオ	その他	合同訓練	避難等訓練	設備等取扱	救出・救護	講話・座談	映画・ビデオ	その他		
	合計	58	3	13	3	-	4	-	32	-	2	1	-	-	-	-	2,234	
消防法 施行令 別表 第1の 消防 対象 物	1項	{イ 劇場・映画館 ロ 公会堂・集会場	-	-	-	-	-	-	-	-	-	-	-	-	-	-	-	
	2項	{イ キャバレー・ナイトクラブ ロ 遊技場・ダンスホール	-	-	-	-	-	-	-	-	-	-	-	-	-	-	-	-
		{ハ 風俗営業等 ニ カラオケボックス等	-	-	-	-	-	-	-	-	-	-	-	-	-	-	-	-
	3項	{イ 待合・料理店 ロ 飲食店	-	-	-	-	-	-	-	-	-	-	-	-	-	-	-	-
		4項	百貨店・マーケット	2	-	1	-	-	-	1	-	-	-	-	-	-	-	-
	5項	{イ 旅館・ホテル ロ 寄宿舎・共同住宅	1	1	-	-	-	-	-	-	-	-	-	-	-	-	-	-
		6項	{イ 病院・診療所 ロ 老人短期入所施設等	-	-	-	-	-	-	-	-	-	-	-	-	-	-	-
	{ハ 老人デイサービスセンター等 ニ 幼稚園・養護学校		6	1	4	-	-	1	-	-	-	-	-	-	-	-	-	718
	7項	学 校	3	-	2	-	-	-	-	1	-	-	-	-	-	-	-	51
	8項	学 校	1	-	-	-	-	-	-	-	-	1	-	-	-	-	-	605
	9項	{イ 図書館・美術館 ロ 蒸気浴場・熱気浴場	-	-	-	-	-	-	-	-	-	-	-	-	-	-	-	-
		{ロ 公衆浴場	-	-	-	-	-	-	-	-	-	-	-	-	-	-	-	-
	10項	停車場	-	-	-	-	-	-	-	-	-	-	-	-	-	-	-	-
	11項	社寺・教会	-	-	-	-	-	-	-	-	-	-	-	-	-	-	-	-
	12項	{イ 工場・作業場 ロ 映画・テレビスタジオ	-	-	-	-	-	-	-	-	-	-	-	-	-	-	-	-
		13項	{イ 車庫・駐車場 ロ 格納庫	-	-	-	-	-	-	-	-	-	-	-	-	-	-	-
	14項		倉庫	-	-	-	-	-	-	-	-	-	-	-	-	-	-	-
	15項	{イ 上記以外の事業所 ロ 複合用途(特定含む)	6	-	4	-	-	1	-	-	-	1	-	-	-	-	-	325
{ロ " (その他)		2	-	2	-	-	-	-	-	-	-	-	-	-	-	-	180	
16の2項	{イ 地下街 ロ 準地下街	-	-	-	-	-	-	-	-	-	-	-	-	-	-	-	-	
	16の3項	文化財	-	-	-	-	-	-	-	-	-	-	-	-	-	-	-	
17項	{イ アケド ロ 危険物施設	-	-	-	-	-	-	-	-	-	-	-	-	-	-	-	-	
	18項	自治会・その他 庁舎見学 自主防火組織等	32	-	-	1	-	1	-	30	-	-	-	-	-	-	160	
		2	-	-	1	-	1	-	-	-	-	-	-	-	-	-	184	
		1	1	-	-	-	-	-	-	-	-	-	-	-	-	-	-	

4. 防火宣伝実施状況

(令和3年度)

区分	実施状況
宣伝回数(回)	370
延べ時間(時間)	486時間14分
延べ人員(人)	970

5. 各種届出等事務処理状況

(令和3年度)

区分		署別	合計	北消防署	南消防署	東消防署	西消防署	受託町	
								綾川町	三木町
防火管理 関係	防火管理者選解任届		892	301	245	212	71	40	23
	統括防火管理者選解任届		17	14	1	1	1	-	-
	防火管理に係る消防計画書届		1,149	352	330	281	103	51	32
防災管理 関係	防災管理者選解任届		41	36	2	1	-	1	1
	統括防災管理者選解任届		2	2	-	-	-	-	-
	防災管理に係る消防計画書届		46	42	1	1	-	1	1
	自衛消防組織設置届		22	18	1	1	-	1	1
消防用 設備等 設置届	消防用設備等設置届		1,194	505	252	246	85	61	45
	消防用設備等点検報告届		7,546	1,658	2,110	2,150	831	435	362
	消防対象物使用開始届		591	156	156	163	51	33	32
消着 防 用 工 設 備 等 届	合計		346	170	65	63	28	8	12
	第一類		-	-	-	-	-	-	-
	第二類		55	26	14	7	6	-	2
	第三類		2	2	-	-	-	-	-
	第四類		10	8	1	1	-	-	-
	第五類		214	99	38	43	20	6	8
	その他		37	16	10	9	1	1	-
			28	19	2	3	1	1	2
火を 使用 する 設 備 等 の 届	合計		240	79	72	43	17	17	12
	炉		8	1	3	4	-	-	-
	風炉		-	-	-	-	-	-	-
	厨房設備		-	-	-	-	-	-	-
	温風暖房機		1	-	-	-	-	1	-
	ボイラー・給湯沸設備		31	10	12	4	3	-	2
	乾燥設備		33	12	14	7	-	-	-
	サウナ設備		1	-	-	-	-	1	-
	ヒートポンプ冷暖房機		2	1	-	1	-	-	-
	火花を生ずる設備		-	-	-	-	-	-	-
	放電加工機		-	-	-	-	-	-	-
	変電設備		84	27	21	19	7	7	3
	急速充電設備		-	-	-	-	-	-	-
	燃料電池設備		-	-	-	-	-	-	-
発電設備		29	12	8	4	4	1	-	
蓄電池設備		50	16	13	4	3	7	7	
ネオン管灯設備		1	-	1	-	-	-	-	
水素ガスを充てんする気球の設置届		-	-	-	-	-	-	-	
火災と まぎらわしい 行為届	合計		260	59	80	54	47	16	4
	火災とまぎらわしい煙等行為届		201	33	74	38	40	13	3
	煙火打上(仕掛)届		36	6	6	13	7	3	1
	催物開催届		23	20	-	3	-	-	-
危険物 等 の 届	合計		164	43	50	39	14	10	8
	少量危険物貯蔵取扱届		47	16	11	8	4	6	2
	少量危険物貯蔵取扱廃止届		25	14	4	3	1	2	1
	毒劇物貯蔵取扱届		1	1	-	-	-	-	-
	毒劇物貯蔵取扱廃止届		-	-	-	-	-	-	-
	指定可燃物貯蔵取扱届		7	1	3	2	1	-	-
	指定可燃物貯蔵廃止届		3	2	-	-	1	-	-
	液化石油ガス届		77	8	32	26	6	1	4
	液化石油ガス廃止届		2	-	-	-	1	1	-
圧縮アセチレンガス届		1	-	-	-	-	-	1	
	圧縮アセチレンガス廃止届		1	1	-	-	-	-	
その他	合計		51	27	10	6	1	-	7
	修学旅行宿泊設備調査届		28	22	-	-	-	-	6
	旅館等関係意見書処理届		-	-	-	-	-	-	0
	液化石油ガス意見書処理届		-	-	-	-	-	-	0
	液化石油ガス設備工事届		23	5	10	6	1	-	1
	裸火使用承認申請届		-	-	-	-	-	0	
各種 証 明		48	9	13	10	14	-	2	

※ 西消防署からは綾川町分を除く。

6. 防火対象物立入検査状況

(令和3年度)

用途別	署別	合計		北消防署		南消防署		東消防署		西消防署		受託町				
		対 象 物 数	立 入 検 査 数	対 象 物 数	立 入 検 査 数	対 象 物 数	立 入 検 査 数	対 象 物 数	立 入 検 査 数	対 象 物 数	立 入 検 査 数	綾川町		三木町		
												対 象 物 数	立 入 検 査 数	対 象 物 数	立 入 検 査 数	
	合計	14,912	3,153	4,387	842	4,160	757	3,833	737	1,378	368	470	269	684	180	
消 防 法 施 行 令 別 表 第 一 の 防 火 対 象 物	1項	イ 劇場・映画館	9	2	4	1	3	-	-	1	1	-	-	1	-	
		ロ 公会堂・集会場	199	86	37	9	56	21	54	5	23	16	14	16	15	19
	2項	イ キャバレー・ナイトクラブ	1	-	1	-	-	-	-	-	-	-	-	-	-	-
		ロ 遊技場・ダンスホール	44	22	11	6	9	5	15	6	6	5	1	-	2	-
		ハ 風俗営業等 ニ カラオケボックス等	3	-	3	-	-	-	-	-	-	-	-	-	-	-
	3項	イ 待合・料理店	13	4	3	2	2	-	5	1	2	1	1	-	-	-
		ロ 飲食店	725	111	172	36	239	27	209	17	65	18	32	10	8	3
	4項	百貨店・マーケット	874	251	153	55	304	76	249	49	96	48	33	15	39	8
	5項	イ 旅館・ホテル	193	171	129	107	11	11	36	29	10	2	4	22	3	-
		ロ 寄宿舎・共同住宅	4,078	151	1,211	66	1,195	40	1,185	36	298	5	26	2	163	2
	6項	イ 病院・診療所	346	149	73	34	118	40	98	40	26	5	14	13	17	17
		ロ 老人短期入所施設等	151	141	16	21	57	39	51	45	16	21	6	9	5	6
		ハ 老人デイサービスセンター等 ニ 幼稚園・養護学校	385	143	35	19	139	52	131	31	40	24	15	7	25	10
	7項	学 校	146	62	35	14	43	13	35	23	15	4	8	6	10	2
	8項	図書館・美術館	14	45	2		1	1	8	40	2	1	1	3	-	-
	9項	イ 蒸気浴場・熱気浴場	14	10	14	10	-	-	-	-	-	-	-	-	-	-
		ロ 公衆浴場	15	4	5	3	3	-	5	1	1	-	-	-	1	-
	10項	停車場	7	-	3	-	2	-	2	-	-	-	-	-	-	-
11項	社寺・教会	209	58	25	10	63	15	59	24	32	9	12	-	18	-	
12項	イ 工場・作業場	1,316	358	130	31	314	136	448	60	182	50	125	65	117	16	
	ロ 映画・テレビスタジオ	1	-	-	-	-	-	-	-	1	-	-	-	-	-	
13項	イ 車庫・駐車場	132	15	77	8	19	2	23	-	6	5	4	-	3	-	
	ロ 格納庫	1	-	-	-	-	-	-	-	1	-	-	-	-	-	
14項	倉庫	906	128	158	37	263	20	246	27	159	14	42	15	38	15	
15項	上記以外の事業所	1,810	321	551	67	586	83	348	68	160	53	66	34	99	16	
16項	イ 複合用途(特定含む)	2,112	704	1,069	268	429	131	387	178	108	36	41	34	78	57	
	ロ // (その他)	1,132	186	448	31	280	32	224	53	121	44	24	18	35	8	
16の2項	地 下 街	-	-	-	-	-	-	-	-	-	-	-	-	-	-	
16の3項	準 地 下 街	-	-	-	-	-	-	-	-	-	-	-	-	-	-	
17項	文 化 財	5	11	1	6	1	3	2	1	-	-	-	-	1	1	
18項	ア ー ケ ード	12	-	12	-	-	-	-	-	-	-	-	-	-	-	

※1 対象は16項イにある該当部分を含む。

※2 西消防署からは綾川町分を除く。

7. 防火対象物・防災管理定期点検報告状況

(令和3年度)

用途別	区分	防火対象物定期点検報告			防災管理点検報告			
		点検制度該当対象物数		点検実施対象物数	点検制度該当対象物数		点検実施対象物数	
			特例認定対象物数			特例認定対象物数		
	合計	536	13	384	37	2	24	
消防 法 施 行 令 別 表 第 一 の 防 火 対 象 物	1項	イ 劇場・映画館	7	-	5	1	-	1
	1項	ロ 公会堂・集会場	102	2	90	-	-	-
		イ キャバレー・ナイトクラブ	-	-	-	-	-	-
	2項	ロ 遊技場・ダンスホール	25	1	18	1	-	-
		ハ 風俗営業等	-	-	-	-	-	-
	3項	ニ カラオケボックス等	1	-	1	-	-	-
		イ 待合・料理店	2	-	1	-	-	-
	4項	ロ 飲食店	17	-	3	-	-	-
		百貨店・マーケット	127	2	104	3	-	2
	5項	イ 旅館・ホテル	31	1	24	1	-	-
		ロ 寄宿舎・共同住宅	-	-	-	-	-	-
	6項	イ 病院・診療所	27	1	16	3	-	2
		ロ 老人短期入所施設等	5	1	4	-	-	-
		ハ 老人デイサービスセンター等	11	-	5	-	-	-
	ニ 幼稚園・養護学校	4	-	4	-	-	-	
	7項	学 校	-	-	-	8	-	3
	8項	図書館・美術館	-	-	-	-	-	-
9項	イ 蒸気浴場・熱気浴場	8	-	-	-	-	-	
	ロ 公衆浴場	-	-	-	-	-	-	
10項	停車場	-	-	-	-	-	-	
11項	社寺・教会	-	-	-	-	-	-	
12項	イ 工場・作業場	-	-	-	-	-	-	
	ロ 映画・テレビスタジオ	-	-	-	-	-	-	
13項	イ 車庫・駐車場	-	-	-	-	-	-	
	ロ 格納庫	-	-	-	-	-	-	
14項	倉庫	-	-	-	-	-	-	
15項	上記以外の事業所	-	-	-	8	-	6	
16項	イ 複合用途（特定含む）	169	5	109	10	2	8	
	ロ "（その他）	-	-	-	2	-	2	
16の2項	地下街	-	-	-	-	-	-	
16の3項	準地下街	-	-	-	-	-	-	
17項	文化財	-	-	-	-	-	-	

8. 危険物施設状況

(令和3年度)

製造所の区分 署別	合計	製造所	貯蔵所								取扱所					
			小計	屋内貯蔵所	屋外貯蔵所	屋内貯蔵所	地下貯蔵所	簡易貯蔵所	移動貯蔵所	屋外貯蔵所	小計	給油取扱所	販売取扱所 第一種	販売取扱所 第二種	移送取扱所	一般取扱所
合計	1,216	7	781	157	85	27	257	1	227	27	428	288	4	1	2	133
北消防署	403	5	302	49	45	12	63	-	124	9	96	50	4	-	2	40
南消防署	291	-	179	23	11	6	79	1	54	5	112	85	-	-	-	27
東消防署	213	-	129	34	11	5	57	-	20	2	84	57	-	-	-	27
西消防署	159	2	94	29	7	3	25	-	20	10	63	42	-	-	-	21
三木消防署	53	-	28	6	4	-	13	-	5	-	25	19	-	-	-	6
綾川分署	97	-	49	16	7	1	20	-	4	1	48	35	-	1	-	12

※ 西消防署からは綾川分署分を除く。

9. 危険物施設事務処理状況

(令和3年度)

製造所の区分 項目	合計	製造所	貯蔵所								取扱所					
			小計	屋内貯蔵所	屋外貯蔵所	屋内貯蔵所	地下貯蔵所	簡易貯蔵所	移動貯蔵所	屋外貯蔵所	小計	給油取扱所	販売取扱所 第一種	販売取扱所 第二種	移送取扱所	一般取扱所
設置許可	16	-	15	5	-	-	6	-	3	1	1	-	-	-	-	1
変更許可	49	2	21	1	2	-	3	-	15	-	26	20	-	-	3	3
完成検査(設置)	19	-	16	9	-	-	4	-	2	1	3	1	-	-	-	2
完成検査(変更)	50	2	22	2	3	-	1	-	16	-	26	21	-	-	2	3
変更届	92	2	5	5	-	-	-	-	-	-	85	75	-	-	1	9
水圧検査	7	3	1	-	-	-	-	-	1	-	3	1	-	-	-	2
水張検査	1	-	1	-	1	-	-	-	-	-	-	-	-	-	-	-
溶接部検査	-	-	-	-	-	-	-	-	-	-	-	-	-	-	-	-
種類数量変更届	5	-	5	5	-	-	-	-	-	-	-	-	-	-	-	-
譲渡引渡届	8	-	3	-	1	-	1	-	1	-	5	4	-	-	-	1
廃止届	28	-	17	4	2	2	5	-	4	-	11	6	-	-	-	5
保安監督者選解任届	72	4	29	13	5	3	7	-	-	1	39	35	-	-	-	4
予防規定認可	18	-	-	-	-	-	-	-	-	-	18	18	-	-	-	-
仮使用承認	22	-	3	-	1	-	2	-	-	-	19	18	-	-	-	1
設置者氏名等変更届	163	-	103	24	25	8	24	-	14	8	60	45	-	-	1	14
休止再開届	2	-	1	-	1	-	-	-	-	-	1	1	-	-	-	-
資料提出	-	-	-	-	-	-	-	-	-	-	-	-	-	-	-	-
仮貯蔵・仮取扱承認	11															
条例水圧検査	-															
条例水張検査	20															

10. 危険物施設立入検査状況

(令和3年度)

製造所の区分 署別	合計		北消防署		南消防署		東消防署		西消防署		三木消防署		綾川分署	
	施設数	立入検査数	施設数	立入検査数	施設数	立入検査数	施設数	立入検査数	施設数	立入検査数	施設数	立入検査数	施設数	立入検査数
合計	1,216	180	403	42	291	45	213	40	159	34	53	10	97	9
製造所	7	3	5	1	0	0	0	0	2	2	0	0	0	0
屋内貯蔵所	157	20	49	6	23	0	34	6	29	6	6	0	16	2
屋外タンク貯蔵所	85	10	45	1	11	0	11	4	7	4	4	0	7	1
屋内タンク貯蔵所	27	2	12	1	6	0	5	0	3	0	0	0	1	1
地下タンク貯蔵所	257	26	63	8	79	5	57	9	25	3	13	0	20	1
簡易タンク貯蔵所	1	-	0	0	1	0	0	0	0	0	0	0	0	0
移動タンク貯蔵所	227	33	124	3	54	18	20	10	20	0	5	1	4	1
屋外貯蔵所	27	10	9	0	5	0	2	0	10	10	0	0	1	0
給油取扱所	288	65	50	19	85	22	57	9	42	3	19	9	35	3
第一種販売取扱所	4	-	4	0	0	0	0	0	0	0	0	0	0	0
第二種販売取扱所	1	-	0	0	0	0	0	0	0	0	0	0	1	0
移送取扱所	2	-	2	0	0	0	0	0	0	0	0	0	0	0
一般取扱所	133	11	40	3	27	0	27	2	21	6	6	0	12	0

※ 西消防署からは綾川分署分を除く。

11. 月別消防手数料状況

単位:円 (令和3年度)

区分 月別	合 計		危険物関係 設置許可		危険物関係 変更許可		危険物関係 設置完成 検 査		危険物関係 変更完成 検 査		危険物関係 水圧検査		危険物関係 水張検査		危険物関係 溶接部検査		危険物関係 仮使用承認		危険物 仮貯蔵 取扱承認		火災予防条 例水圧検査		火災予防条 例水張検査		火災その 他の証 明	
	件 数	金 額	件 数	金 額	件 数	金 額	件 数	金 額	件 数	金 額	件 数	金 額	件 数	金 額	件 数	金 額	件 数	金 額	件 数	金 額	件 数	金 額	件 数	金 額	件 数	金 額
合計	281	2,528,500	16	399,000	47	957,000	20	255,500	49	500,000	7	77,000	1	11,000			22	118,800	11	59,400			20	120,000	88	30,800
4 月	28	292,450	2	52,000	8	123,500	1	13,000	7	80,250							2	10,800	2	10,800					6	2,100
5 月	22	238,350	6	119,000	3	56,500			6	39,000							1	5,400	1	5,400			2	12,000	3	1,050
6 月	22	320,250	2	65,000	6	141,000	2	45,500	3	34,750	1	11,000					2	10,800	2	10,800					4	1,400
7 月	16	137,850			3	72,000			4	31,250	1	11,000					2	10,800	1	5,400			1	6,000	4	1,400
8 月	39	356,150	2	52,000	8	143,000	5	53,000	5	58,750	1	11,000					2	10,800	1	5,400			3	18,000	12	4,200
9 月	21	215,750			3	65,000	4	58,500	8	75,000							2	10,800	1	5,400					3	1,050
10 月	16	112,400			2	39,000	1	13,000	2	19,500	2	22,000					2	10,800					1	6,000	6	2,100
11 月	30	207,700	1	26,000	2	59,000	5	46,500	3	42,500							2	10,800					3	18,000	14	4,900
12 月	26	163,750	1	20,000	4	69,000			3	24,500			1	11,000			1	5,400					5	30,000	11	3,850
1 月	22	164,100	2	65,000	1	26,000			2	29,500	2	22,000					1	5,400					2	12,000	12	4,200
2 月	19	147,900			4	91,000	1	13,000	2	19,500							3	16,200	1	5,400					8	2,800
3 月	20	171,850			3	72,000	1	13,000	4	45,500							2	10,800	2	10,800			3	18,000	5	1,750

12. 年度別建築同意事務処理状況

年度別 \ 区別	合 計	消防法施行令別表 第一の防火対象物	住 宅
平成16年度	945(298)	667(214)	278(84)
17	946(499)	709(357)	237(142)
18	1,258(626)	933(446)	325(180)
19	959(544)	596(333)	363(211)
20	913(485)	586(321)	327(164)
21	777(456)	487(290)	290(166)
22	763(458)	509(306)	254(152)
23	708(476)	451(306)	257(170)
24	758(515)	471(312)	287(203)
25	876(603)	486(332)	390(271)
26	806(574)	480(337)	326(237)
27	802(565)	453(318)	349(248)
28	884(611)	490(356)	394(255)
29	799(585)	489(350)	310(235)
30	770(557)	516(379)	254(178)
令和元年度	632(459)	418(307)	214(152)
令和2年度	509(361)	372(278)	137(83)
令和3年度	537(396)	387(290)	150(106)

※()内は、指定確認検査機関からの同意数

13. 月別建築同意事務処理状況

(令和3年度)

区別 月別	消防法施行令別表 第一の防火対象物									住 宅					
	合計	小計	北消防署	南消防署	東消防署	西消防署	受託町		小計	北消防署	南消防署	東消防署	西消防署	受託町	
							綾川町	三木町						綾川町	三木町
合計	537 (396)	387 (290)	89 (61)	114 (92)	107 (78)	43 (30)	15 (12)	18 (16)	150 (106)	35 (27)	37 (22)	43 (28)	23 (17)	2 (2)	10 (10)
4月	52 (44)	38 (32)	6 (5)	14 (13)	11 (9)	3 (2)	2 (2)	2 (1)	14 (12)	2 (2)	2 (1)	6 (5)	2 (2)	0 (0)	2 (2)
5月	36 (29)	25 (21)	5 (4)	6 (5)	8 (7)	3 (3)	2 (1)	1 (1)	11 (8)	2 (0)	2 (2)	1 (1)	6 (5)	0 (0)	0 (0)
6月	47 (39)	33 (27)	10 (9)	9 (7)	7 (6)	2 (1)	3 (3)	2 (1)	14 (12)	5 (5)	5 (4)	2 (2)	1 (0)	0 (0)	1 (1)
7月	44 (33)	32 (23)	6 (2)	9 (6)	11 (10)	4 (3)	1 (1)	1 (1)	12 (10)	2 (2)	2 (2)	1 (1)	5 (3)	0 (0)	2 (2)
8月	43 (29)	26 (17)	8 (5)	3 (2)	9 (5)	3 (2)	2 (2)	1 (1)	17 (12)	4 (3)	6 (4)	3 (2)	4 (3)	0 (0)	0 (0)
9月	44 (31)	34 (24)	4 (2)	10 (7)	14 (11)	4 (2)	0 (0)	2 (2)	10 (7)	4 (3)	2 (0)	2 (2)	0 (0)	2 (2)	0 (0)
10月	33 (23)	25 (18)	7 (5)	9 (7)	5 (3)	1 (1)	2 (1)	1 (1)	8 (5)	4 (3)	2 (2)	2 (0)	0 (0)	0 (0)	0 (0)
11月	51 (37)	37 (27)	9 (7)	12 (9)	11 (7)	4 (3)	0 (0)	1 (1)	14 (10)	4 (3)	2 (1)	6 (5)	2 (1)	0 (0)	0 (0)
12月	47 (36)	38 (30)	10 (9)	10 (10)	11 (7)	5 (3)	1 (0)	1 (1)	9 (6)	3 (3)	4 (2)	1 (0)	0 (0)	0 (0)	1 (1)
1月	32 (17)	24 (14)	6 (1)	8 (6)	4 (3)	5 (3)	0 (0)	1 (1)	8 (3)	1 (0)	3 (0)	1 (0)	1 (1)	0 (0)	2 (2)
2月	51 (34)	29 (21)	7 (3)	11 (10)	5 (3)	5 (4)	0 (0)	1 (1)	22 (13)	4 (3)	4 (1)	12 (7)	2 (2)	0 (0)	0 (0)
3月	57 (44)	46 (36)	11 (9)	13 (10)	11 (7)	5 (4)	2 (2)	4 (4)	11 (8)	0 (0)	3 (3)	6 (3)	0 (0)	0 (0)	2 (2)

※()内は、指定確認検査機関からの同意数
 ※ 西消防署からは綾川町分を除く。

14.用途別建築同意状況

(令和3年度)

用途別		区分	合計	4月	5月	6月	7月	8月	9月	10月	11月	12月	1月	2月	3月	
消防 法 施 行 令 第 一 表 の 防 火 対 象 物	合計	合計	537 (396)	52 (44)	36 (29)	47 (39)	44 (33)	43 (29)	44 (31)	33 (23)	51 (37)	47 (36)	32 (17)	51 (34)	57 (44)	
		1項	イ 劇場・映画館等 ロ 公会堂・集会場	4 (2)	() ()	() ()	() ()	() ()	() ()	() ()	() (1)	() (1)	() (1)	() ()	() ()	() ()
	2項	イ キャバレー・ナイトクラブ ロ 遊技場・ダンスホール	4 (4)	() ()	() ()	() ()	() (1)	() (1)	() ()	() ()	() ()	() (1)	() (1)	() ()	() ()	() ()
		ハ 風俗営業等 ニ カラオケボックス等	() ()	() ()	() ()	() ()	() ()	() ()	() ()	() ()	() ()	() ()	() ()	() ()	() ()	() ()
	3項	イ 待合・料理店 ロ 飲食店	5 (3)	1 (1)	() ()	1 ()	() ()	() ()	() ()	() ()	() ()	() (1)	() ()	() ()	1 (1)	1 ()
		4項	百貨店・マーケット	24 (21)	2 (2)	2 (2)	4 (4)	4 (4)	2 (1)	1 (1)	1 ()	1 (2)	3 (3)	3 (1)	1 ()	() (1)
	5項	イ 旅館・ホテル ロ 寄宿舎・共同住宅	2 (1)	() ()	1 ()	() ()	() ()	() ()	() ()	() ()	1 (1)	() ()	() ()	() ()	() ()	() ()
		イ 病院・診療所 ロ 老人短期入所施設等	56 (45)	4 (3)	5 (4)	5 (5)	9 (7)	4 (3)	5 (4)	4 (4)	6 (6)	4 (3)	3 (1)	3 (2)	3 (1)	4 (3)
	6項	イ 病院・診療所 ロ 老人短期入所施設等	17 (12)	1 (1)	() ()	3 (3)	2 (1)	1 (1)	4 (1)	1 (1)	1 ()	1 ()	2 (2)	() ()	1 (1)	1 (2)
		ハ 老人デイサービスセンター等 ニ 幼稚園・養護学校	8 (6)	1 (1)	1 ()	() ()	() ()	1 (1)	1 ()	3 (2)	3 (3)	1 (1)	() ()	2 ()	3 (2)	3 (3)
	7項	学 校	12	()	1 ()	() ()	() ()	1 ()	() ()	2 ()	() ()	2 ()	3 ()	1 ()	2 ()	() ()
	8項	図書館・美術館	2 (2)	1 (1)	() ()	() ()	() ()	() ()	() ()	() ()	() ()	() ()	() ()	1 (1)	() ()	() ()
	9項	イ 蒸気浴場・熱気浴場 ロ 公衆浴場	() ()	() ()	() ()	() ()	() ()	() ()	() ()	() ()	() ()	() ()	() ()	() ()	() ()	() ()
		10項	停車場	()	()	()	()	()	()	()	()	()	()	()	()	()
	11項	社寺・教会	5 (2)	() ()	1 (1)	1 ()	() ()	() ()	1 ()	() ()	() ()	() ()	1 ()	() ()	1 (1)	() ()
	12項	イ 工場・作業場 ロ 映画・テレビスタジオ	39 (34)	6 (5)	4 (4)	2 (2)	4 (4)	3 (2)	1 (1)	() ()	4 ()	3 (3)	3 (3)	3 (1)	1 (1)	8 (6)
		イ 車庫・駐車場 ロ 格納庫	7 (6)	1 (1)	() ()	2 (1)	() ()	() ()	() ()	() ()	1 (1)	1 (1)	1 (1)	() ()	1 (1)	() ()
	14項	倉庫	37 (31)	7 (6)	2 (2)	1 (1)	3 (2)	7 (6)	2 (1)	1 (1)	2 (1)	2 (2)	2 (2)	2 (2)	5 (4)	3 (3)
	15項	上記以外の事業所	100 (74)	8 (7)	6 (6)	10 (8)	3 (1)	3 (2)	9 (7)	5 (4)	12 (8)	13 (12)	8 (4)	7 (4)	16 (11)	3 (3)
16項	イ 複合用途(特定含む) ロ 複合用途(その他)	25 (15)	2 ()	1 ()	2 (2)	3 (2)	2 (1)	1 (1)	4 (1)	2 (1)	3 (3)	1 ()	1 ()	1 (1)	3 (2)	
	16の2項 地下街 16の3項 準地下街	22 (19)	4 (4)	1 (1)	2 (1)	1 ()	() ()	() ()	5 (5)	1 ()	() ()	() ()	1 (1)	2 (2)	5 (5)	
17項	文化財	()	()	()	()	()	()	()	()	()	()	()	()	()	()	
18項	アーケード	()	()	()	()	()	()	()	()	()	()	()	()	()	()	
小計	小計	387 (290)	38 (32)	25 (21)	33 (27)	32 (23)	26 (17)	34 (24)	25 (18)	37 (27)	38 (30)	24 (14)	29 (21)	46 (36)		
	住 宅	150 (106)	14 (12)	11 (8)	14 (12)	12 (10)	17 (12)	10 (7)	8 (5)	14 (10)	9 (6)	8 (3)	22 (13)	11 (8)		

※()内は、指定確認検査機関からの同意数

15. 自主防火組織の現況

(令和4年4月1日)

・高松地区防火安全協会(設立 平成12月4月1日) 会員数 401 事業所

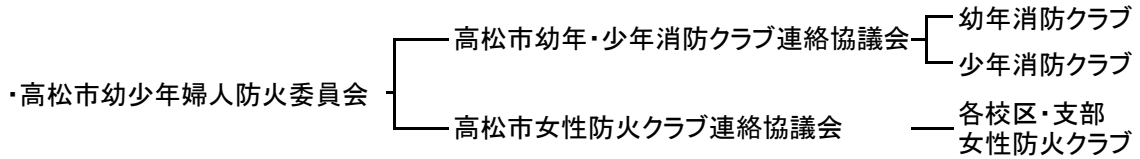

16. 幼年消防クラブ

(令和4年4月1日)

番号	名称	所轄	結成年月日	クラブ員数
合計				2,670
1	高松聖母幼稚園	北消防署	S59. 11. 20	38
2	亀阜幼稚園	北消防署	S59. 11. 28	46
3	高松和貴こども園	北消防署	S59. 11. 28	21
4	高松聖ヤコブ幼稚園	北消防署	S59. 11. 29	29
5	高田松中幼稚園	北消防署	S59. 12. 8	48
6	と き わ 幼稚園	三木消防署	S60. 2. 26	12
7	と き わ 幼稚園	西消防署	S60. 11. 1	29
8	高松西保育園	南消防署	S60. 11. 9	28
9	小山学園愛育幼稚園	南消防署	S60. 11. 12	38
10	つ く し 幼稚園	東消防署	S61. 2. 8	85
11	高松中央高校幼稚園	北消防署	S61. 4. 21	36
12	高松南保育園	南消防署	S61. 5. 17	29
13	白い樺保育園	東消防署	S62. 2. 28	22
14	みこども園	西消防署	S63. 3. 1	38
15	庵治こども園	東消防署	S63. 4. 11	20
16	新田幼稚園	東消防署	S63. 6. 1	30
17	香川大学教育学部附属幼稚園	北消防署	H 4. 10. 30	30
18	若葉保育園	東消防署	H 6. 4. 23	20
19	下笠居こども園	西消防署	H 7. 4. 1	25
20	川添こども園	東消防署	H 8. 7. 6	11
21	林ここども園	東消防署	H10. 2. 14	112
22	陶ここども園	西消防署	H10. 5. 28	43
23	高力松東幼稚園	東消防署	H18. 6. 1	108
24	力ナ東ン保育園	南消防署	H20. 4. 1	休止
25	初音野保育園	西消防署	H24. 7. 9	28
26	中野林保育園	北消防署	H25. 4. 1	29
27	栗林町保育園	北消防署	H25. 4. 1	91
28	桜香南保育園	北消防署	H25. 4. 1	30
29	香羽南床宮こども園	南消防署	H25. 4. 1	61
30	羽床宮こども園	西消防署	H25. 4. 1	51
31	滝松島こども園	西消防署	H25. 4. 1	68
32	さん島保育園	北消防署	H25. 4. 8	22
33	さんさん保育園	南消防署	H25. 4. 23	22
34	宮脇東部保育園	北消防署	H25. 4. 24	8
35	扇町東部保育園	北消防署	H25. 5. 8	21
36	下笠居東部保育園	西消防署	H25. 5. 13	29
37	香西東部保育園	西消防署	H25. 5. 13	32
38	山田こども園	西消防署	H25. 5. 29	18
39	瀬戸内こども園	北消防署	H25. 6. 1	14
40	塩江こども園	南消防署	H25. 6. 1	50
41	浅野上こども園	西消防署	H25. 6. 1	10
42	円座幼稚園	南消防署	H25. 6. 1	34
43	浅野こども園	南消防署	H25. 7. 1	34
44	光華幼稚園	北消防署	H25. 7. 1	53
45	粉所幼稚園	西消防署	H25. 7. 1	休止
46	多肥保育園	南消防署	H25. 7. 1	28
47	太田保育園	南消防署	H25. 8. 1	28
48	大野南保育園	南消防署	H25. 8. 1	32
49	川東南保育園	南消防署	H25. 8. 1	10
50	昭和認定こども園	西消防署	H25. 8. 31	187

	名 称	所 轄	結成年月日	クラブ員数
51	福岡 保育園	北消防署	H25. 9. 1	9
52	福屋 島 保育園	東消防署	H25. 9. 2	134
53	古高 松 保育園	東消防署	H25. 9. 9	35
54	やまし 太 保育園	東消防署	H25. 10. 1	73
55	木れん 高 保育園	東消防署	H25. 10. 1	30
56	下高 岡 保育園	南消防署	H26. 4. 1	17
57	神山 入 保育園	三木消防署	H26. 6. 1	13
58	砂入 宮 保育園	三木消防署	H26. 7. 1	12
59	大宮 寺 保育園	三木消防署	H26. 7. 1	13
60	長覚 上 保育園	三木消防署	H26. 7. 1	25
61	氷上 井 保育園	三木消防署	H26. 7. 1	25
62	水平 井 保育園	三木消防署	H26. 7. 1	12
63	あお ぼ 幼稚園	三木消防署	H26. 7. 1	48
64	氷上 幼 幼稚園	三木消防署	H26. 7. 1	59
65	白山 幼 幼稚園	三木消防署	H26. 7. 1	32
66	ししの 子 幼稚園	三木消防署	H26. 7. 1	34
67	こぶし 花園 保育園	北消防署	H26. 9. 1	16
68	三谷 保育所	南消防署	H27. 5. 26	18
69	川東 保育園	南消防署	H27. 5. 26	170
70	鶴尾 保育園	南消防署	H27. 12. 24	7
71				

17. 少年 消 防 ク ラ ブ

(令和4年4月1日)

番号	名 称	所 轄	結成年月日	クラブ員数
	合 計			459
1	桜町 中 学 校	北消防署	S27. 4. 29	休止
2	紫雲 中 学 校	北消防署	S27. 4. 29	20
3	亀阜 小 学 校	北消防署	S27. 4. 29	33
4	栗林 小 学 校	北消防署	S27. 4. 29	8
5	三十一 溪 小 学 校	南消防署	S52. 6. 13	0
6	河宮 小 学 校	東消防署	S53. 5. 18	休止
7	一宮 小 学 校	南消防署	S56. 5. 19	25
8	仏生山 小 学 校	南消防署	S57. 2. 17	10
9	植田 小 学 校	東消防署	S57. 11. 24	11
10	牟礼 北 小 学 校	東消防署	S58. 5. 7	休止
11	川東 小 学 校	南消防署	S58. 5. 30	休止
12	屋島 東 小 学 校	東消防署	S58. 12. 1	26
13	古高 松 南 小 学 校	東消防署	H 3. 8. 1	休止
14	多肥 小 学 校	南消防署	H 7. 4. 1	14
15	綾川 町 立 綾 上 小 学 校	西消防署	H 9. 7. 18	休止
16	香花 南 小 学 校	南消防署	H25. 5. 1	6
17	花園 小 学 校	北消防署	H25. 5. 14	休止
18	塩江 小 学 校	南消防署	H25. 6. 1	54
19	林宮 小 学 校	東消防署	H25. 6. 20	9
20	滝宮 小 学 校	西消防署	H26. 12. 1	11
21	国分寺 南 部 小 学 校	西消防署	H28. 7. 6	232

18. 女性防火クラブ

(令和4年4月1日)

番号	名 称	所 轄	結成年月日	クラブ員数
合 計				5,088
1	一宮地区女性防火クラブ県営住宅一宮団地支部	南消防署	S48. 1. 16	休止
2	下笠居校区女性防火クラブ	西消防署	S51. 7. 16	52
3	松島地区女性防火クラブ	北消防署	S53. 6. 13	23
4	日新地区女性防火クラブ	北消防署	S54. 7. 10	7
5	亀阜校区女性防火クラブ	北消防署	S54. 12. 12	12
6	屋島西校区女性防火クラブ屋島西団地支部	東消防署	S56. 10. 22	7
7	十河校区女性防火クラブ	東消防署	S56. 12. 7	100
8	仏生山校区女性防火クラブ	南消防署	S57. 3. 18	45
9	円座校区女性防火クラブ	南消防署	S57. 4. 29	70
10	鬼無町女性防火クラブ	西消防署	S57. 10. 27	19
11	多肥地区連合女性防火クラブ	南消防署	S58. 2. 20	2,126
12	綾川町粉所地区女性防火クラブ	西消防署	S45. 1. 7	101
13	綾川町西分地区女性防火クラブ	西消防署	S45. 1. 7	38
14	綾川町羽床上地区女性防火クラブ	西消防署	S45. 1. 7	160
15	綾川町山田地区女性防火クラブ	西消防署	S45. 1. 7	9
16	綾川町羽床校区女性防火クラブ	西消防署	S58. 12. 1	195
17	東植田校区女性防火クラブ	東消防署	S59. 9. 1	23
18	太田南校区女性防火クラブ	南消防署	S61. 4. 30	休止
19	一宮地区女性防火クラブ	南消防署	S61. 5. 10	10
20	女木校区女性防火クラブ	北消防署	S61. 11. 27	休止
21	綾川町昭和校区女性防火クラブ	西消防署	H 1. 4. 1	251
22	綾川町陶校区女性防火クラブ	西消防署	H 1. 4. 1	休止
23	綾川町滝宮校区女性防火クラブ	西消防署	H 1. 4. 1	216
24	三谷地区女性防火クラブ	南消防署	H 1. 5. 1	950
25	国分寺町女性防火クラブ	西消防署	H 4. 11. 22	40
26	新田地区女性防火クラブ	東消防署	H 6. 5. 14	41
27	春日地区女性防火クラブ	東消防署	H12. 6. 26	50
28	三木町女性防火クラブ	三木消防署	H 2. 8. 1	30
29	東谷女性防火クラブ	南消防署	H 3. 4. 1	休止
30	庵治町女性防火クラブ	東消防署	H19. 4. 1	37
31	高松町女性防火クラブ	東消防署	H19. 4. 1	57
32	香南校区女性防火クラブ	南消防署	H21. 8. 1	250
33	栗林校区女性防火クラブ	北消防署	H22. 3. 23	100
34	二番丁地区女性防火クラブ	北消防署	H22. 9. 28	64
35	男木校区女性防火クラブ	北消防署	H31. 4. 1	5

※高松市女性防火クラブ連絡協議会加入順

19. 自主防災組織の現況

(令和4年4月1日)

番号	地区名	包括組織数	単位組織数	管轄
合計		56	1,505	
1	松島	1	23	北署
2	築地	1	36	北署
3	新塩屋町	1	18	北署
4	花園	1	24	北署
5	四番丁	1	6	北署
6	二番丁	1	42	北署
7	日新	1	6	北署
8	亀阜	1	36	北署
9	栗林	1	23	北署
10	鶴尾	1	25	南署
11	太田	1	86	南署
12	太田南	1	29	南署
13	木太	3	27	東署
14	屋島	3	42	東署
15	古高松	3	75	東署
16	前田	1	33	東署
17	川添	1	27	東署
18	林	1	24	東署
19	三谷	1	25	南署
20	仏生山	1	52	南署
21	多肥	1	26	南署
22	一宮	1	74	南署
23	川岡	1	26	南署
24	円座	1	39	南署
25	檀紙	1	37	南署
26	弦打	1	20	西署
27	鬼無	1	9	西署
28	香西	1	27	西署
29	下笠居	1	29	西署
30	女木	1	2	北署
31	男木	1	1	北署
32	川島	1	31	東署
33	十河	1	11	東署
34	東植田	1	16	東署
35	植田	1	25	東署
36	塩江	3	49	南署
37	牟礼	1	55	東署
38	庵治	1	23	東署
39	大野	1	33	南署
40	浅野	1	66	南署
41	川東	1	74	南署
42	香南	1	48	南署
43	国分寺北部	5	91	西署
44	国分寺南部	1	34	西署

※包括組織とは・・・自治会等の自主防災組織未加入者であっても、災害時には、居住する地区又は校区の自主防災組織と一緒に活動を行うことが出来るよう結成された組織

※単位組織とは・・・地区・校区内の自治会等、地域の地理的条件や生活環境等からみて、住民の日常生活上の範囲として自主的に結成された組織

第4章

消 防 防 災

1. 火災活動状況	82
2. 火災以外の活動状況	83
3. ホース配置状況	83
4. 消火剤及び油除去剤等の保有状況	84
5. 道路占用工事等処理状況	84
6. 消防・救助活動用主機器等配置状況	85
7. 消防水利状況	87
8. 消火栓管径別状況(公設)	87
9. 消防水利の推移(公設)	88
10. 消火栓新設等の状況	88
11. 消防自動車等現有状況	89
12. 消防局・署車両現況	90
13. 消防協力隊登録状況	94
14. まちかど救急ステーション認定状況	95

1. 火災活動状況

区分	合計	1月	2月	3月	4月	5月	6月	7月	8月	9月	10月	11月	12月
火災件数	150	8	22	10	27	14	13	5	15	4	11	7	14
出場延回数	463	34	78	21	85	48	34	20	34	12	33	24	40
北消防署	86	5	11	2	10	12	6	5	12	4	6	7	6
南消防署	179	13	32	5	35	16	16	8	8	5	18	6	17
東消防署	90	3	12	5	22	7	7	3	7	-	7	10	7
西消防署	58	8	10	5	7	9	2	3	3	2	1	-	8
受託町	50	5	13	4	11	4	3	1	4	1	1	1	2
出場延台数	929	68	125	43	194	104	63	55	71	24	57	48	77
北消防署	196	10	16	7	24	36	15	13	27	11	11	10	16
南消防署	357	27	47	12	79	35	29	28	13	7	31	17	32
東消防署	160	5	13	9	50	12	10	6	13	-	12	20	10
西消防署	94	12	16	7	13	12	4	6	7	2	1	-	14
受託町	122	14	33	8	28	9	5	2	11	4	2	1	5
出場延人員	2,769	189	361	142	590	298	187	162	206	70	179	154	231
北消防署	590	27	44	21	81	105	44	40	80	32	34	35	47
南消防署	1,096	80	147	44	240	104	85	83	39	24	101	52	97
東消防署	509	16	43	31	161	35	31	20	39	-	37	64	32
西消防署	296	36	50	24	42	39	14	16	23	6	3	-	43
受託町	278	30	77	22	66	15	13	3	25	8	4	3	12
放水件数	162	12	22	9	38	9	13	5	11	4	13	11	15
北消防署	18	2	-	1	3	2	1	2	1	2	2	1	1
南消防署	62	3	11	2	15	4	6	2	2	1	6	5	5
東消防署	40	1	5	2	10	1	4	-	4	-	4	5	4
西消防署	20	3	3	2	4	-	1	1	2	-	1	-	3
受託町	22	3	3	2	6	2	1	-	2	1	-	-	2
放水延台数	196	12	23	11	59	11	14	5	12	4	15	13	17
北消防署	25	2	-	2	6	3	1	2	1	2	3	2	1
南消防署	69	3	11	3	20	4	6	2	2	1	6	6	5
東消防署	53	1	5	2	21	2	4	-	4	-	5	5	4
西消防署	26	3	3	2	6	-	2	1	3	-	1	-	5
受託町	23	3	4	2	6	2	1	-	2	1	-	-	2
放水延時間	335:19	28:09	42:15	22:04	131:53	10:17	11:31	10:49	14:14	4:31	18:16	21:36	19:44
北消防署	44:07	3:48	0:23	5:09	22:21	1:10	1:42	3:30	-	1:18	1:41	0:41	2:24
南消防署	90:45	7:40	11:38	8:36	26:00	3:59	4:01	5:45	4:18	-	7:26	8:51	2:31
東消防署	112:56	0:24	6:16	2:03	63:38	4:02	3:38	-	7:16	-	8:48	12:04	4:47
西消防署	42:09	5:34	10:32	4:38	11:17	-	0:32	1:34	1:26	-	0:21	-	6:15
受託町	45:22	10:43	13:26	1:38	8:37	1:06	1:38	-	1:14	3:13	-	-	3:47

※西消防署からは綾川町分を除く。

2. 火災以外の活動状況

区分	出場別	合計	北消防署	南消防署	東消防署	西消防署	受託町
合計	件数	535	160	154	123	60	38
	出場台数	819	276	222	164	88	69
	出場人員	2,489	858	668	545	287	131
火災警戒出場	件数	192	45	61	37	30	19
	出場台数	307	90	89	52	44	32
	出場人員	929	275	276	168	135	75
てい察出場	件数	323	111	87	83	28	14
	出場台数	480	179	127	108	39	27
	出場人員	1,476	560	374	365	121	56
誤報・虚報出場	件数	20	4	6	3	2	5
	出場台数	32	7	6	4	5	10
	出場人員	84	23	18	12	31	-
水防出場	件数	0	-	-	-	-	-
	出場台数	0	-	-	-	-	-
	出場人員	0	-	-	-	-	-

区分	出場別	合計	北消防署	南消防署	東消防署	西消防署	受託町
その他の出場	件数	141	35	36	29	24	17
	人員	696	227	164	134	103	68

※西消防署からは綾川町分を除く。

3. ホース配置状況

(令和4年4月1日)

区分	合計	40mmホース	50mmホース	65mmホース	
合計	2,623	380	933	1,310	
北消防署	本署	473	72	178	223
	朝日分署	281	42	109	130
	朝日分署	192	30	69	93
南消防署	本署	747	112	273	362
	円座出張所	248	30	97	121
	香川分署	111	18	33	60
	香川分署	258	44	98	116
	塩江出張所	130	20	45	65
東消防署	本署	586	83	217	286
	山田出張所	258	39	97	122
	牟礼分署	141	21	61	59
西消防署	本署	187	23	59	105
	本署	566	78	173	315
受託町	国分寺出張所	276	44	104	128
	綾川分署	125	16	36	73
	綾川分署	165	18	33	114
受託町	三木消防署	251	35	92	124

4. 消火剤及び油除去剤等の保有状況

(令和4年4月1日)

区分	消火剤					油除去剤等		
	たん白系 3% (L)	合成界面 活性剤 (L)	耐アルコール 系	ライト ウオーター (L)	その他 消火薬剤	オイル キャッチャー (kg)	オイル フェンス (m)	油処理剤 (L)
合計	1,220	15,774	1,380	180	160	219	1,530	-
北消防署	400	8,080	1,360	180	160	86	100	-
本署	400	4,620	-	180	160	29	60	-
朝日分署	-	3,460	1,360	-	-	57	40	-
{ 県防災資器材 センター }						-	1,260	
南消防署	440	1,980	-	-	-	44	40	-
本署	-	1,160	-	-	-	15	20	-
円座出張所	-	300	-	-	-	6	-	-
香川分署	440	520	-	-	-	19	20	-
塩江出張所	-	-	-	-	-	4	-	-
東消防署	180	2,176	20	-	-	40	60	-
本署	180	1,249	20	-	-	19	40	-
山田出張所	-	220	-	-	-	9	-	-
牟礼分署	-	707	-	-	-	12	20	-
西消防署	200	2,534	-	-	-	35	40	-
本署	-	1,060	-	-	-	23	40	-
国分寺出張所	-	300	-	-	-	11	-	-
受託町 綾川分署	200	1,174	-	-	-	1	-	-
受託町 三木消防署	-	1,004	-	-	-	14	30	-

5. 道路占用工事等処理状況

(令和3年度)

区分	合計	道路占用		通行禁止	通行制限	その他の占用
		条件付 処理件数	無条件 処理件数	受理件数	受理件数	受理件数
合計	7,619	926	1,536	953	1,224	2,980
北消防署	2,013	340	507	189	322	655
南消防署	2,554	337	400	324	364	1,129
東消防署	2,012	181	432	259	297	843
西消防署	1,040	68	197	181	241	353

6. 消防・救助活動用資機材等配置状況

(令和4年4月1日)

区	品名	合計	(内救助合計)	消防防災課	北消防署 (内救助)	南消防署 (内救助)	東消防署 (内救助)	西消防署 (内兼任救助)	三木消防署 (内兼任救助)	(内兼任救助)				
消防活動用器具	発電機一式	44	11	1	9	6	11	2	9	1	10	1	4	1
	投光器	39	13	0	10	7	11	3	7	1	7	1	4	1
	携帯投光器(HID)	10	7	2	4	4	2	2	1	1	1	0	0	0
	応急処置用セット	10	4	0	4	1	2	0	2	1	1	1	1	1
	背負い式ポンプ(ジェットシューター)	88	0	0	25	0	20	0	18	0	21	0	4	0
	組立貯水槽(1m³)	8	0	0	2	0	1	0	2	0	2	0	1	0
	組立貯水槽(2m³)	4	0	3	0	0	1	0	0	0	0	0	0	0
	発泡器(三愛)	7	0	0	1	0	2	0	1	0	2	0	1	0
	泡管	13	0	0	3	0	4	0	3	0	2	0	1	0
	防爆携帯電灯・水中ライト	70	24	0	20	11	30	9	5	4	5	0	10	0
	携帯拡声器	38	10	6	8	4	12	3	5	1	5	1	2	1
	車両移動器具(ゴージャック)	7	1	0	1	1	0	0	0	0	2	0	4	0
	救助用降下機	0	0	0	0	0	0	0	0	0	0	0	0	0
	緩降機(スローダン)	2	2	0	1	1	1	1	0	0	0	0	0	0
ロープ登降機	0	0	0	0	0	0	0	0	0	0	0	0	0	
ガス緊急防災工具	8	2	1	3	1	1	0	2	1	1	0	0	0	
一般救助用器具	かぎ付はしご	15	7	0	4	2	3	2	3	1	4	1	1	1
	金属製折りはしご又はワイヤはしご	3	2	0	1	1	1	1	0	0	0	0	0	0
	二連はしご	8	0	0	0	0	3	0	2	0	3	0	0	0
	三連はしご	24	5	0	5	1	7	1	5	1	5	1	2	1
	空気式救助マット	2	1	0	1	1	1	0	0	0	0	0	0	0
	救命索発射銃	3	2	0	1	1	1	1	0	0	0	0	1	0
	救助用縛り帯	28	16	0	9	6	10	8	4	1	4	1	1	0
	サバイバースリング	7	4	0	2	1	3	2	2	1	0	0	0	0
	平担架	2	1	0	0	0	1	1	1	0	0	0	0	0
	バスケット担架	18	6	0	4	2	3	1	4	1	5	1	2	1
昇降担架	0	0	0	0	0	0	0	0	0	0	0	0	0	
重量物排除用器具	ポートパワー	2	0	0	0	0	0	0	0	2	0	0	0	0
	油圧ジャッキ	8	5	0	1	1	2	2	0	4	1	1	1	1
	油圧プレッター	4	1	0	0	0	3	0	0	1	1	0	0	0
	大型油圧プレッター	5	3	0	1	1	1	1	0	2	0	1	1	1
	可搬ウインチ(チルホール)	12	3	0	2	1	4	1	2	0	3	1	1	0
	チェーンブロック	4	0	0	0	0	2	0	0	0	0	0	2	0
	マット型空気式ジャッキ一式	5	4	0	1	1	1	1	1	1	1	0	1	1
	救助用支柱器具	3	3	0	1	1	2	2	0	0	0	0	0	0
	マンホール救助器具	3	2	0	1	1	1	1	0	0	0	0	1	0
	切断用器具	油圧切断機	3	2	0	0	0	2	1	0	0	1	1	0
大型油圧切断機		5	3	0	1	1	1	1	0	0	2	0	1	1
エンジンカッター		13	6	0	2	2	3	1	3	1	4	1	1	1
ガス切断器		1	0	0	0	0	0	0	0	0	0	0	1	0
ガソリン溶断器		3	2	0	1	1	1	1	0	0	0	0	1	0
コンビツール		7	3	0	2	1	1	1	1	1	3	0	0	0
レシプロソー		5	3	0	2	2	1	1	1	0	1	0	0	0
チェーンソー		32	8	0	6	2	9	3	6	1	8	1	3	1
コンクリート・鉄筋切断用チェーンソー		0	0	0	0	0	0	0	0	0	0	0	0	0
鉄線カッター		50	9	0	6	2	14	4	17	2	10	1	3	0
空気切断機(エアーツール)		3	1	0	0	0	2	1	0	0	0	0	1	0
空気鋸		3	3	0	1	1	1	1	0	0	0	0	1	1
酸素切断機	0	0	0	0	0	0	0	0	0	0	0	0	0	
破壊用器具	万能斧	46	13	0	8	5	18	4	9	1	9	2	2	1
	ハンマ	30	5	0	4	2	3	1	11	1	10	0	2	1
	岩機	4	3	0	2	2	1	1	0	0	0	0	1	0
	ハンマドリル	6	3	0	2	2	1	1	1	0	1	0	1	0
	電気ドリル	3	2	0	0	0	2	2	0	0	1	0	0	0
携帯用コンクリート破壊器具	2	1	0	0	0	1	1	0	0	1	0	0	0	

区分	品名	合計	(内救助合計)	消防防災課	北消防署	(内救助)	南消防署	(内救助)	東消防署	(内兼任救助)	西消防署	(内兼任救助)	三木消防署	(内兼任救助)
検知・測定用器具	生物剤検知器	1	1	0	1	1	0	0	0	0	0	0	0	0
	化学剤検知器	4	4	0	4	4	0	0	0	0	0	0	0	0
	有毒ガス測定器	0	0	0	0	0	0	0	0	0	0	0	0	0
	酸素濃度測定器	0	0	0	0	0	0	0	0	0	0	0	0	0
	可燃性ガス測定器	0	0	0	0	0	0	0	0	0	0	0	0	0
	放射線測定器	1	1	0	0	0	0	0	0	0	0	0	1	1
	ガンマ線及びX線用線量率計	19	8	3	4	4	4	4	3	0	3	0	2	0
	中性子用線量率計	1	1	0	1	1	0	0	0	0	0	0	0	0
呼吸保護・隊員保護用器具	表面汚染検査計	8	3	2	2	2	1	1	1	0	1	0	1	0
	GMサーベイメータ	2	2	0	1	1	1	1	0	0	0	0	0	0
	複合型ガス検知器	26	10	1	5	3	10	4	4	1	4	1	2	1
	空気呼吸器	103	26	2	25	9	31	7	19	3	17	4	9	3
	空気ボンベ(軽量)	294	103	2	58	48	71	37	51	4	77	7	35	7
	空気補充用ボンベ	0	0	0	0	0	0	0	0	0	0	0	0	0
	酸素呼吸器	2	2	0	2	2	0	0	0	0	0	0	0	0
	化学防護服	153	72	0	44	44	28	28	76	0	5	0	0	0
陽圧式化学防護服	12	12	0	6	6	6	6	0	0	0	0	0	0	
放射線防護服	6	5	0	3	3	3	2	0	0	0	0	0	0	
個人線量計	98	57	11	37	37	20	20	10	0	10	0	10	0	
ポケット線量計	3	0	0	0	0	3	0	0	0	0	0	0	0	
防毒マスク	25	16	0	13	10	6	6	3	0	3	0	0	0	
特殊ヘルメット(特殊災害用)	6	6	0	6	6	0	0	0	0	0	0	0	0	
携帯警報機	35	19	0	9	5	5	5	3	2	12	4	6	3	
防塵マスク	0	0	0	0	0	0	0	0	0	0	0	0	0	
防塵メガネ	0	0	0	0	0	0	0	0	0	0	0	0	0	
耐電手袋	52	27	0	15	9	16	9	13	5	5	1	3	3	
耐電電ズボン	13	11	0	4	4	7	7	2	0	0	0	0	0	
耐電長靴	9	7	0	4	4	3	3	2	0	0	0	0	0	
耐電ヘルメット	13	11	0	4	4	7	7	2	0	0	0	0	0	
耐熱服	17	9	0	6	6	3	3	8	0	0	0	0	0	
耐熱排風機	25	0	0	2	0	12	0	0	0	10	0	1	0	
送風機	7	2	0	2	1	2	1	1	0	1	0	1	0	
水難救助用器具	潜水器具一式	16	12	0	7	7	5	5	2	0	2	0	0	0
	ウエットスーツ	30	30	0	18	18	12	12	0	0	0	0	0	0
	ライフジャケット	12	12	0	8	8	4	4	0	0	0	0	0	0
	救命胴衣	222	61	4	36	19	95	31	30	4	50	4	7	3
	水中投光器	0	0	0	0	0	0	0	0	0	0	0	0	0
	水中無線機	0	0	0	0	0	0	0	0	0	0	0	0	0
	救命浮環	60	14	1	9	4	22	7	13	1	12	1	3	1
	救命ボート	6	3	0	3	3	0	0	0	0	3	0	0	0
救命ボート機	13	3	0	2	0	3	3	3	0	4	0	1	0	
船舶機	7	3	0	2	0	3	3	1	0	1	0	0	0	
高度救助用器具	画像探査機I型	2	2	0	1	1	1	1	0	0	0	0	0	0
	画像探査機II型	2	2	0	1	1	1	1	0	0	0	0	0	0
	地中音響探知装置	2	2	0	1	1	1	1	0	0	0	0	0	0
	熱画像直視装置	6	3	0	2	1	1	0	1	1	1	0	1	1
	夜間用暗視装置	2	2	0	1	1	1	1	0	0	0	0	0	0
	地震警報装置	2	2	0	1	1	1	1	0	0	0	0	0	0
	電磁波探査装置	2	2	0	1	1	1	1	0	0	0	0	0	0
	二酸化炭素探査装置	2	2	0	1	1	1	1	0	0	0	0	0	0
水中探査装置	2	2	0	1	1	1	1	0	0	0	0	0	0	
その他等	空気充填機	3	0	0	1	0	1	0	1	0	0	0	0	0
	エアレント一式	4	3	0	3	3	1	0	0	0	0	0	0	0
除染用具	除染シヤワ	3	3	0	2	2	1	1	0	0	0	0	0	0
	除染剤散布器	2	2	0	2	2	0	0	0	0	0	0	0	0

7. 消 防 水 利 状 況

(令和4年4月1日)

区 分	消 火 栓		防 火 水 槽									そ の 他			
	公 設	私 設	公 設					私 設				井 戸	用 水	プ ー ル	採 水 口
			100m ³ 以上	60m ³ 以上 100m ³ 未満	40m ³ 以上 60m ³ 未満	40m ³ 未満	無 底	100m ³ 以上	60m ³ 以上 100m ³ 未満	40m ³ 以上 60m ³ 未満	40m ³ 未満				
合 計	7,449	339	6	86	527	39	-	7	14	557	23	-	125	97	81
北 消 防 署	1,654	11	4	20	105	11	-	4	4	65	4	-	30	19	29
南 消 防 署	2,521	149	1	28	166	6	-	-	2	217	9	-	17	37	18
東 消 防 署	2,231	114	1	27	161	12	-	2	6	196	7	-	26	29	20
西 消 防 署	1,043	65	-	11	95	10	-	1	2	79	3	-	52	12	14

8. 消 火 栓 管 径 別 状 況 (公 設)

(令和4年4月1日)

区 分	合 計	50 mm	75 mm	100 mm	125 mm	150 mm	200 mm	250 mm	300 mm	350 mm	400 mm	500 mm	600 mm
合 計	7,449	57	1,729	3,021	20	734	1,391	36	425	8	27	0	1
北 消 防 署	1,654	-	201	682	-	277	364	23	95	6	6	-	-
南 消 防 署	2,521	42	662	995	-	206	508	1	106	-	-	-	1
東 消 防 署	2,231	12	531	917	19	157	382	10	185	2	16	-	-
西 消 防 署	1,043	3	335	427	1	94	137	2	39	-	5	-	-

9. 消 防 水 利 の 推 移 (公 設)

(各年度末現在)

区 分	防 火 水 槽		消 火 栓
	有 底	無 底	
平成18年度	638	4	7,183
19	640	3	7,205
20	643	3	7,223
21	653	3	7,264
22	656	3	7,293
23	657	3	7,319
24	653	3	7,336
25	655	3	7,345
26	659	3	7,353
27	661	3	7,364
28	657	2	7,378
29	656	0	7,395
30	660	0	7,411
令和元年度	657	0	7,430
令和2年度	657	0	7,435
令和3年度	658	0	7,449

10. 消 火 栓 新 設 等 の 状 況

(令和3年度)

区 分	合計	50 mm	75 mm	100 mm	125 mm	150 mm	200 mm	250 mm	300 mm	500 mm
新 設	17	-	10	4	-	-	1	-	2	-
北消防署	-	-	-	-	-	-	-	-	-	-
南消防署	5	-	3	-	-	-	1	-	1	-
東消防署	7	-	4	2	-	-	-	-	1	-
西消防署	5	-	3	2	-	-	-	-	-	-
寄 付	-	-	-	-	-	-	-	-	-	-
北消防署	-	-	-	-	-	-	-	-	-	-
南消防署	-	-	-	-	-	-	-	-	-	-
東消防署	-	-	-	-	-	-	-	-	-	-
西消防署	-	-	-	-	-	-	-	-	-	-
撤 去	3	-	-	3	-	-	-	-	-	-
北消防署	-	-	-	-	-	-	-	-	-	-
南消防署	1	-	-	1	-	-	-	-	-	-
東消防署	1	-	-	1	-	-	-	-	-	-
西消防署	1	-	-	1	-	-	-	-	-	-

11. 消防自動車等現有状況

(令和4年4月1日)

区分	合計	ポンプ車	水槽付ポンプ車	はしご車	(先端屈折)はしご車	化学車	救助工作車	支援車	指令車	広報車	調査車	高規格救急車	査察車	電源照明車	化学機動車	小型動力ポンプ付水槽車	資機材搬送車	乗用車	災害用人員搬送車	津波・大規模風水害対策車	小型動力ポンプ車	二轮車	救急艇
合計	88	14	7	1	2	2	2	1	5	12	1	19	8	1	1	1	7	2	1	1	15	1	1
消防局	12	-	-	-	-	-	-	1	1	3	1	-	1	-	-	-	2	1	1	1	-	-	1
北消防署	18	2	1	-	1	1	1	-	1	2	-	3	3	1	1	1	-	-	-	-	2	1	-
本署	13	2	1	-	1	-	1	-	1	1	-	2	1	1	1	1	-	-	-	-	2	-	-
朝日分署	5	-	-	-	1	-	-	-	-	1	-	1	2	-	-	-	-	-	-	-	-	1	-
南消防署	21	4	2	-	1	1	1	-	1	3	-	6	1	-	-	-	1	-	-	-	4	-	-
本署	12	1	2	-	1	-	1	-	1	2	-	3	1	-	-	-	-	-	-	-	1	-	-
香川分署	5	1	-	-	1	-	-	-	-	1	-	1	-	-	-	-	1	-	-	-	1	-	-
円座出張所	2	1	-	-	-	-	-	-	-	-	-	1	-	-	-	-	-	-	-	-	1	-	-
塩江出張所	2	1	-	-	-	-	-	-	-	-	-	1	-	-	-	-	-	-	-	-	1	-	-
東消防署	14	4	1	1	-	-	-	-	-	2	-	4	1	-	-	-	1	-	-	-	4	-	-
本署	8	2	1	1	-	-	-	-	-	1	-	2	1	-	-	-	-	-	-	-	2	-	-
牟礼分署	4	1	-	-	-	-	-	-	-	1	-	1	-	-	-	-	1	-	-	-	1	-	-
山田出張所	2	1	-	-	-	-	-	-	-	-	-	1	-	-	-	-	-	-	-	-	1	-	-
西消防署	9	2	2	-	-	-	-	-	-	1	-	3	1	-	-	-	-	-	-	-	2	-	-
本署	7	1	2	-	-	-	-	-	-	1	-	2	1	-	-	-	-	-	-	-	1	-	-
国分寺出張所	2	1	-	-	-	-	-	-	-	-	-	1	-	-	-	-	-	-	-	-	1	-	-
受託町	14	2	1	-	-	-	-	-	2	1	-	3	1	-	-	-	3	1	-	-	3	-	-
三木消防署	9	1	1	-	-	-	-	-	1	1	-	2	-	-	-	-	2	1	-	-	1	-	-
綾川分署	5	1	-	-	-	-	-	-	1	-	-	1	1	-	-	-	1	-	-	-	2	-	-

12. 消防局・署車両現況

(令和4年4月1日)

局署別	名称	車番		車名	定員	型式種別	登録年月日	ミッション種別	ポンプ		小型ポンプ		無線			
									級別	メーカー	型式	メーカー	呼出	名		
消防局	乗用車	300	つ	6008	トヨタ	5	乗用車	H16.6.29	A	T						
	広報車 1	800	さ	6240	トヨタ	10	ワゴン	H18.12.26	A	T				たかまつこうほう	1	
	広報車 2	501	す	5669	日産	7	ワゴン	H26.2.26	A	T						
	広報車 3	88	な	6851	トヨタ	5	ワゴン	H9.9.29	A	T						
	査察車	480	そ	2110	ホンダ	4	バン	R1.9.19	A	T						
	調査車	800	さ	6264	トヨタ	7	ワゴン	H19.1.24	A	T				たかまつちようき	1	
	災害用人員搬送車	800	は	671	日野	35	大型バス	H23.12.12	A	T				たかまつじんはん	1	
	局指揮隊車(県指揮隊車)	800	さ	8978	トヨタ	8	ワゴン	H24.6.1	A	T				たかまつしき	1	
	支援車 1	800	は	639	日野	10 (26)	I型	H22.12.15	A	T				たかまつしえん	1	
	津波・大規模風水害対策車	800	は	1013	いすゞ	6	0.5t積荷室	H30.9.28	M	T				たかまつすいたい	1	
	資機材搬送車	800	さ	9216	三菱	3	3t積荷室	H25.1.21	A	T				たかまつしきはん	1	
	軽搬送車	80	あ	680	スズキ	2	軽積載車	H9.12.11	M	T						
救急艇	船舶番号 第273-12801号				18		H22.9.29						たかまつ きゆうきゆうてい	1		
北本消防署	指令車	800	さ	7814	トヨタ	7	ワゴン	H21.12.24	A	T				たかまつしき	2	
	1号車	高松 800	は	37	いすゞ	6	水-II キャブス	R4.3.17	M	T	A-2	モリタ		たかまつきた	1	
	2号車	800	さ	4982	いすゞ	5	CD-1	H17.3.24	M	T	A-2	日機	C-1	トーハツ	たかまつきた	2
	3号車	800	さ	906	トヨタ	6	CD-1	H12.3.22	A	T	A-2	日機	C-1	トーハツ	たかまつきた	3
	はしご車(先端屈折)	800	は	810	日野	6	30m	H26.12.17	A	T		モリタ		たかまつきた はしご	1	
	救助工作車	800	は	921	日野	6	Ⅲ型	H29.3.1	M	T		モリタ		たかまつきた きゆうじよ	1	
	広報車	800	さ	5404	トヨタ	8	ワゴン	H17.9.29	A	T				たかまつきた こうほう	1	
	査察車	480	え	8014	ホンダ	4	バン	H20.9.19	A	T						
	電源照明車 1	88	や	4138	いすゞ	3		H10.3.19	M	T		タダノ		たかまつきた しょうめい	1	
	小型動力ポンプ付水槽車	800	は	56	三菱	2	Ⅱ型	H12.2.22	M	T		新明和	B-3	トーハツ	たかまつきた すいそう	1

局署別	名称	車番		車名	定員	型式種別	登録年月日	ミッション種別	ポンプ		小型ポンプ		無線			
									級別	メーカー	型式	メーカー		呼出	名	
北	本署	化学機動車	88	す	2100	トヨタ	7	ワゴン	H10.10.26	A T				たかまつきたか	1	
		北救急1	800	す	2430	トヨタ	7	ワゴン	R1.12.6	高規格 A T 4WD		テクノクラフト			たかまつきたきゆうきゆう	1
		北救急5	高松 800	さ	212	トヨタ	7	ワゴン	H23.11.22	高規格 A T 4WD		テクノクラフト			たかまつきたきゆうきゆう	5
消防	朝日分署	化学車1	800	は	724	日野	6	I型	H25.3.25	M T	A-2	日機			たかまつあさひ	1
		朝日救急1	800	す	1414	トヨタ	7	ワゴン	H29.9.29	高規格 A T 4WD		テクノクラフト			たかまつあさひきゆうきゆう	1
		広報車	800	さ	4923	日産	5	ライトバン	H17.3.3	A T						
		査察車1	480	そ	5119	スズキ	4	バン	R2.3.9	A T						
		査察車2	880	あ	614	マツダ	3	バン	H10.5.12	A T						
		二輪		こ	752	ヤマハ	2		H4.8.28	80cc						
南	本署	指令車	800	さ	8278	トヨタ	7	ワゴン	H22.10.26	A T 4WD					たかまつしき	3
		1号車	高松 800	は	22	日野	6	水-II キャブス	R3.5.20	M T 4WD	A-2	モリタ			たかまつみなみ	1
		2号車	800	さ	4971	いすゞ	5	CD-1	H17.3.17	M T	A-2	日機	C-1	トーハツ	たかまつみなみ	2
		3号車	800	は	229	日野	6	水-II	H15.2.25	M T	A-2	日機			たかまつみなみ	3
		救助工作車	800	は	622	日野	6	III型	H22.7.23	M T 4WD		モリタ			たかまつみなみ きゆうじょ	1
		はしご車 (先端屈折)	800	は	330	日野	6	30 m	H17.3.15	A T		モリタ			たかまつみなみ はしご	1
		広報車1	800	さ	7197	トヨタ	8	ワゴン	H20.9.16	A T					たかまつみなみ こうぼう	1
		広報車2	88	す	550	トヨタ	9	バン	H9.4.30	M T						
		査察車	480	う	9651	スバル	4	バン	H19.10.22	A T						
		南救急1	800	す	1413	トヨタ	7	ワゴン	H29.9.29	高規格 A T 4WD		テクノクラフト			たかまつみなみ きゆうきゆう	1
		南救急2	830	さ	3732	日産	7	ワゴン	H29.1.16	高規格 A T 4WD		日産			たかまつみなみ きゆうきゆう	2
		南救急5	800	さ	8429	トヨタ	7	ワゴン	H23.3.8	高規格 A T 4WD		テクノクラフト			たかまつみなみ きゆうきゆう	5

局署別	名称	車番 両号		車名	定員	型式種別	登録年月日	ミッション 種別	ポンプ		小型ポンプ		無線			
									級別	メーカー	型式	メーカー	呼出	名		
南 川 分 署	1号車	800	さ	4846	トヨタ	6	CD-1	H17.1.28	M T	A-2	モリタ	C-1	ラビット	たかまつかがわ	1	
	化学車	800	は	445	三菱	6	II型	H19.2.20	M T	A-2	日機			たかまつかがわ かがく	1	
	広報車	800	さ	7669	ホンダ	8	ワゴン	H21.9.18	A T							
	軽搬送車	880	あ	89	ダイハツ	2	トラック	H17.10.4	A T 4WD							
	香川救急1	800	す	1930	トヨタ	7	ワゴン	H30.10.23	高規格 A T 4WD		テクノ クラフト			たかまつかがわ きゆうきゆう	1	
	円座出張所	円座車	800	さ	6321	トヨタ	5	CD-1	H19.2.16	M T 4WD	A-2	日機	C-1	トーハツ	たかまつえんざ	1
	円座出張所	円座救急1	高松 800	さ	143	日産	7	ワゴン	R3.2.9	高規格 A T 4WD		日産 車体			たかまつえんざ きゆうきゆう	1
	塩江出張所	塩江車	800	さ	7431	トヨタ	5	CD-1	H21.3.12	M T 4WD	A-2	日機	C-1	トーハツ	たかまつおのえ	1
	塩江出張所	塩江救急1	800	す	1931	トヨタ	7	ワゴン	H30.10.23	高規格 A T 4WD		テクノ クラフト			たかまつおのえ きゆうきゆう	1
	東 本 署	広報車1	800	さ	7224	ホンダ	7	ワゴン	H20.10.3	A T 4WD					たかまつしき	4
1号車		800	は	815	日野	6	水-IB キャブス	H27.1.1	M T	A-2	日機			たかまつひがし	1	
2号車		800	さ	8894	トヨタ	5	CD-1 キャブス	H24.3.27	M T 4WD	A-2	モリタ	C-1	ラビット	たかまつひがし	2	
3号車		800	さ	5524	いすゞ	5	CD-1	H17.12.2	M T	A-2	モリタ	C-1	ラビット	たかまつひがし	3	
はしご車		800	は	277	日野	6	35 m	H16.2.20	A T		モリタ			たかまつひがし はしご	1	
査察車		480	え	8013	ホンダ	4	バン	H20.9.19	A T							
東救急1		800	す	2429	トヨタ	7	ワゴン	R1.12.6	高規格 A T 4WD		テクノ クラフト			たかまつひがし きゆうきゆう	1	
東救急5		800	さ	9691	トヨタ	7	ワゴン	H26.2.18	高規格 A T 4WD		テクノ クラフト			たかまつひがし きゆうきゆう	5	
防 弁 分 署	1号車	800	さ	7730	トヨタ	5	CD-1 キャブス	H21.11.13	M T 4WD	A-2	モリタ	C-1	ラビット	たかまつむれ	1	
	広報車	800	さ	7198	トヨタ	8	ワゴン	H20.9.16	A T							
	軽搬送車	880	あ	90	ダイハツ	2	トラック	H17.10.4	A T 4WD							
	弁礼救急1	800	す	1929	トヨタ	7	ワゴン	H30.10.23	高規格 A T 4WD		テクノ クラフト			たかまつむれ きゆうきゆう	1	
	山田出張所	山田車	800	さ	6322	トヨタ	5	CD-1	H19.2.16	M T 4WD	A-2	日機	C-1	トーハツ	たかまつやまだ	1
山田出張所	山田救急1	高松 800	さ	141	日産	7	ワゴン	R3.2.9	高規格 A T 4WD		日産 車体			たかまつやまだ きゆうきゆう	1	

局署別	名称	車番		車名	定員	型式種別	登録年月日	ミッション種別	ポンプ		小型ポンプ		無線			
		番号	種別						級別	メーカー	型式	メーカー	呼出	名		
西 消 防 署	本 署	1号車	830	さ	2401	日野	6	水Ⅱ キャブス	H28.2.2	M T 4WD	A-2	長野			たかまつにし	1
		2号車	830	さ	2402	いすゞ	5	CD-1	H30.3.27	M T 4WD	A-2	モリタ	C-1	シバウラ	たかまつにし	2
		3号車	800	は	278	三菱	6	水Ⅱ	H16.2.24	M T	A-2	モリタ			たかまつにし	3
		広報車	800	さ	6777	トヨタ	8	ワゴン	H19.12.13	A T						
	査察車	480	え	3271	三菱	4	バン	H20.3.17	A T							
	西救急1	800	す	2428	トヨタ	7	ワゴン	R1.12.6	高規格 A T 4WD		テクノ クラフト				たかまつにし きゆうきゆう	1
	西救急5	800	さ	9692	トヨタ	7	ワゴン	H26.2.18	高規格 A T 4WD		テクノ クラフト				たかまつにし きゆうきゆう	5
	綾川	指令車	800	さ	8218	トヨタ	5	ワゴン	H22.9.17	A T 4WD					たかまつあやがわ しれい	1
	分 署	1号車	800	さ	8003	トヨタ	5	CD-1 キャブス	H22.3.19	M T 4WD	A-2	モリタ	C-1	ラビット	たかまつあやがわ	1
		2号車 (軽積載車)	880	あ	802	三菱	2	トラック	H24.11.12	A T 4WD			C-1	ラビット		
	査察車	480	え	8216	三菱	4	バン	H20.9.26	A T							
	綾川救急1	800	す	2871	トヨタ	7	ワゴン	R3.3.16	高規格 A T 4WD		テクノ クラフト			たかまつあやがわ きゆうきゆう	1	
国 分 寺 出 張 所	国分寺車	830	さ	2403	日野	5	CD-1	H29.5.23	M T 4WD	A-2	モリタ	C-1	シバウラ	たかまつこくぶんじ	1	
	国分寺救急1	高松 800	さ	382	日産	7	ワゴン	R4.2.16	高規格 A T 4WD		日産 車体			たかまつこくぶんじ きゆうきゆう	1	
三 木 署	指令車	800	さ	4258	ホンダ	5	ワゴン	H16.3.25	A T					たかまつみき しれい	1	
	1号車	800	は	676	日野	6	水Ⅰ-B キャブス	H24.1.26	M T 4WD	A-2	モリタ			たかまつみき	1	
	2号車	800	さ	3460	三菱	6	CD-1	H15.2.27	M T	A-1	モリタ	B-3	ラビット	たかまつみき	2	
	広報車	800	さ	2972	トヨタ	7	ワゴン	H14.7.4	A T							
	事務連絡車	45	ち	9623	トヨタ	5	ライトバン	H8.2.14	A T							
	軽搬送車	880	あ	87	ダイハツ	2	トラック	H17.10.4	A T 4WD					たかまつみき せきさい	1	
	資機材搬送車	88	さ	7347	三菱	3	トラック 2t積	H4.3.26	M T							
	三木救急1	800	す	3059	トヨタ	7	ワゴン	R3.12.2	高規格 A T 4WD		テクノ クラフト			たかまつみき きゆうきゆう	1	
三木救急5	800	さ	9724	トヨタ	7	ワゴン	H26.3.12	高規格 A T 4WD		テクノ クラフト			たかまつみき きゆうきゆう	5		

13. 消 防 協 力 隊 登 録 状 況

(令和4年4月1日)

番号	登録年月日	登録事業所名	隊員数
1	平成11年4月15日	綾歌郡綾川町山田下3465番地3 株式会社 山清	8
2	平成11年4月15日	綾歌郡綾川町北620番地1 東海ハウス株式会社	6
3	平成11年4月27日	高松市朝日町四丁目1番1号 株式会社 マキタ	30
4	平成11年4月27日	高松市松福町二丁目16番63号 高松刑務所	27
5	平成11年5月8日	高松市朝日町一丁目3番23号 四国ドック株式会社	58
6	平成11年5月10日	高松市御厩町1144番地 鶴川金属工業株式会社	6
7	平成11年5月14日	高松市屋島西町305番地 協和化学工業株式会社屋島工場	9
8	平成11年5月18日	綾歌郡綾川町羽床上33の1 富士製畳(株)羽床工場	2
9	平成11年5月21日	高松市松並町1035番地 株式会社 日鋼サッシュ製作所	34
10	平成11年5月21日	高松市太田下町2245番地 さかえドライ株式会社	6
11	平成11年6月10日	高松市檀紙町814番地 久保木工有限会社	5
12	平成11年6月10日	高松市川部町930番地 高松市西部クリーンセンター	46
13	平成11年6月11日	高松市新田町甲91番地1 株式会社 ユーミック	6
14	平成11年6月23日	綾歌郡綾川町西分乙695-5 四国電力送配電(株)香川系統制御所	15
15	平成12年12月8日	高松市香西本町760番地21 山口鋼業株式会社	6
16	平成12年12月8日	高松市香西本町1番地 イヌイ株式会社(高松工場)	15
17	平成13年1月11日	高松市鶴市町2025番地3 株式会社 トーカイ	4
18	平成13年1月11日	高松市香西南町455番地の1 アオイ電子株式会社	30
19	平成15年1月14日	高松市新田町乙8番地 独立行政法人 国立病院機構高松医療センター	13
20	平成19年5月1日	高松市神在川窪町668番地3 株式会社 アムロンテクノ高松	6
21	平成19年5月1日	高松市香西南町277番地1 株式会社 タクテック	6
22	平成19年5月1日	高松市御厩町1445番地2 富士船舶装備株式会社	6
23	平成19年5月1日	高松市栗林町一丁目20番16号 香川県栗林公園観光事務所	41
24	平成19年5月1日	高松市朝日町四丁目11番1号 朝日肥糧株式会社	10
25	平成19年5月1日	高松市朝日町四丁目10番22号 佐川急便株式会社高松営業所	54
26	平成20年5月1日	高松市庵治町6034番地1 国立療養所大島青松園	42
27	平成29年4月11日	綾歌郡綾川町山田下3393番地1 綾菊酒造 株式会社	6

14. まちかど救急ステーション認定状況

(令和4年4月1日)

番号	認定年月日	認定事業所名	AED設置台数
1	平成22年 9月 9日	高松市番町一丁目10-16 健康増進施設 サラマダー	2台
2	平成22年 9月 9日	高松市浜ノ町1-1 JRホテルクレメント高松	1台
3	平成22年 9月 9日	綾歌郡綾川町萱原822-1 イオン綾川ショッピングセンター	5台
4	令和 2年 8月 4日	高松市鹿角町903-3 JSSセンコースイミミングスクール	1台
5	平成22年 9月 9日	高松市藤塚町一丁目11-22 株式会社 穴吹工務店	1台
6	令和 2年 7月 1日	高松市東山崎町200番地1 株式会社 香川県中央自動車学校	1台
7	平成22年 9月 9日	高松市常磐町一丁目3-1 瓦町駅	1台
8	平成30年 2月15日	高松市中新町2-8 損保ジャパン日本興亜株式会社	1台
9	平成22年 9月 9日	高松市香西本町1-1 イオン高松ショッピングセンター	3台
10	平成22年 9月 9日	高松市三條町608-1 ゆめタウン高松	1台
11	平成22年 9月 9日	高松市浜ノ町1-20 四国旅客鉄道株式会社 高松駅	1台
12	平成22年 9月 9日	高松市松島町一丁目16番20号 社団法人 高松市医師会	1台
13	平成22年10月 5日	高松市伏石町2089-1 大和ハウス工業株式会社 香川支店	1台
14	平成22年10月25日	高松市国分寺町国分152-4 社団法人 香川県看護協会	1台
15	平成22年10月25日	高松市太田下町3026-3 在宅ケアステーションみちしるべ	1台
16	平成22年12月 7日	高松市兵庫町3-1 東横イン 高松兵庫町	1台
17	平成23年 3月 9日	高松市丸亀町13-3 高松丸亀町商店街振興組合	1台
18	平成23年 3月29日	高松市古新町9-1 リーガホテルゼスト高松株式会社ゼスト	1台
19	平成23年 7月11日	高松市新田町甲91-1 株式会社 ユーミック	1台
20	平成23年 8月 9日	高松市牟礼町原631-7 道の駅 源平の里 むれ	1台
21	平成23年 8月 9日	高松市丸亀町13-2 高松丸亀町商店街振興組合	1台
22	平成23年 8月25日	高松市林町2018-1 ザ・ココナツウエルネスクラブ高松	1台
23	平成23年 9月 9日	高松市中新町11-1 大和リース株式会社高松支店	1台
24	平成23年 9月 9日	高松市上天神町266 フィットネスクラブレフコゆめタウン高松店	1台
25	平成23年 9月16日	高松市香西南町102-4 大東産業株式会社	1台
26	平成23年 9月27日	木田郡三木町田中109-1 ジャパンスイミングスクール 三木校	1台
27	平成23年 9月27日	高松市新北町28-12 ジャパンスイミングスクール 高松校	1台
28	平成23年10月 4日	高松市木太町9区546 瀬戸内スイミングスクール 木太校	1台
29	平成23年10月 4日	高松市屋島西町2020 瀬戸内スイミングスクール 屋島校	1台
30	平成23年10月 4日	高松市香川町大野170-5 瀬戸内スイミングスクール 香川校	1台
31	令和 2年 7月 1日	高松市上天神町646番地 株T・D・S高松自動車学校	1台

番号	認定年月日	認定事業所名	AED設置台数
32	平成23年12月28日	高松市春日町1304-3 屋島自動車学校	1台
33	平成24年3月5日	高松市十川東町55-1 フジグラン十川	1台
34	平成24年6月4日	高松市錦町二丁目6-3 日通商事株式会社高松支店	1台
35	平成24年8月1日	高松市新田町甲34 (株)タダノ	2台
36	平成24年8月13日	高松市上林町500-3 株式会社 サニクリーン四国高松支店	1台
37	平成24年8月28日	高松市六条町1197-1 四国警備保障株式会社	1台
38	平成24年9月21日	高松市福岡町四丁目28-17 ロイヤルケア高松アネックス	1台
39	平成24年9月21日	高松市福岡町四丁目28-27 ロイヤルケア高松	1台
40	平成25年2月15日	高松市香川町東谷873-3 高松市東谷コミュニティセンター	1台
41	平成25年2月15日	高松市香川町川東上1865-13 高松市川東コミュニティセンター	1台
42	平成25年2月22日	高松市鬼無町佐藤31-3 高松市鬼無コミュニティセンター	1台
43	平成25年3月26日	高松市香川町浅野826-2 高松市浅野コミュニティセンター	1台
44	平成25年5月31日	高松市国分寺町新居1840-6 高松市国分寺北部コミュニティセンター	1台
45	平成25年9月20日	高松市塩江町上西乙1118-8 ホテルセカンドステージ	1台
46	平成26年2月27日	高松市塩江町安原上東390-1 湯遊しおのえ	1台
47	平成26年5月15日	高松市伏石町2071-16 太田コミュニティセンター	1台
48	平成26年5月15日	高松市松縄町1108-1 太田中央コミュニティセンター	1台
49	平成26年5月19日	高松市東植田1825-1 東植田コミュニティセンター	1台
50	平成26年5月30日	高松市鶴市町356番地3 弦打コミュニティセンター	1台
51	平成27年1月27日	綾歌郡綾川町山田下3184-1 株式会社 リバートップ	1台
52	平成27年1月27日	綾歌郡綾川町羽床上788-1 綾川町社会福祉協議会小規模多機能型居宅介護綾川	1台
53	平成27年1月27日	綾歌郡綾川町山田下字久保3334番地2 医療法人社団 綾上歯科診療所	1台
54	平成27年1月27日	綾歌郡綾川町滝宮1314 滝宮天満宮	1台
55	平成27年1月27日	綾歌郡綾川町陶2691-1 デイサービスセンター綾川	1台
56	平成27年1月27日	綾歌郡綾川町羽床下2312-1 有限会社 綾南交通	1台
57	平成27年1月27日	綾歌郡綾川町陶4742番地1 香川県農業協同組合綾坂地区営農センター	1台
58	平成27年1月27日	綾歌郡綾川町山田下3694-1 綾川町B&G綾上海洋センター	1台
59	平成27年1月27日	高松市天神前5番30号 高松市上下水道工事協同組合	1台
60	平成27年1月27日	高松市川島東町504番地 ホームセンターダイキONE川島	1台
61	平成27年1月27日	高松市上福岡町838-1 ホームセンターダイキ上福岡店	1台
62	平成27年1月27日	高松市牟礼町牟礼1018 ホームセンターダイキ牟礼店	1台
63	平成27年1月27日	高松市香川町大野76番地1 ホームセンターダイキ香川店	1台
64	平成27年1月27日	高松市香西東町350-1 ホームセンターダイキ香西店	1台
65	平成27年1月27日	高松市東山崎町291-1 ホームセンターダイキ水田店	1台

番号	認定年月日	認定事業所名	AED設置台数
66	平成27年 1年27日	木田郡三木町大字氷上894番地 ホームセンターダイキ三木店	1台
67	平成27年 1年27日	綾歌郡綾川町粉所東3808番地 柏原渓谷キャンプ村TaTuTaの森	1台
68	平成27年 1年27日	綾歌郡綾川町東分甲343番地3 綾川町もみじ温泉社会福祉センター	1台
69	平成27年 1年27日	綾歌郡綾川町滝宮276番地 綾川町梅の里社会福祉センター	1台
70	平成27年 1年27日	綾歌郡綾川町滝宮318 綾川町立生涯学習センター	1台
71	平成27年 1年27日	綾歌郡綾川町陶5866-1 綾川町立陶公民館	1台
72	平成27年 1年27日	綾歌郡綾川町羽床下2259番地2 綾川町立羽床公民館	1台
73	平成27年 1年27日	綾歌郡綾川町粉所西甲2087-1 綾川町立粉所公民館	1台
74	平成27年 1年27日	綾歌郡綾川町山田上甲1313-1 綾川町立山田公民館	1台
75	平成27年 1年27日	綾歌郡綾川町西分1377 綾川町立西分公民館	1台
76	平成27年 1年27日	綾歌郡綾川町羽床上797番地 綾川町立羽床上公民館	1台
77	平成27年 1年27日	綾歌郡綾川町畑田2390-8 綾川町立昭和公民館	1台
78	平成27年 1年27日	木田郡三木町大字下高岡972番地30 トレストア白山	2台
79	平成27年 1年27日	木田郡三木町大字井上1966番地5 三木町老人福祉会館 あげぼの荘	1台
80	平成27年 1年27日	木田郡三木町大字氷上2940番地1 三木町健康生きがい中核施設サンサン館みき	1台
81	平成27年 1年27日	木田郡三木町大字朝倉1441番地 三木町農村運動広場	1台
82	平成27年 1年27日	木田郡三木町大字氷上370番地2 三木町農村環境改善センター	1台
83	平成27年 1年27日	木田郡三木町大字鹿伏360番地 三木町文化交流プラザ	1台
84	平成27年 1年27日	木田郡三木町大字下高岡1459番地2 ウォーキングセンター	1台
85	平成27年 1年27日	木田郡三木町大字田中1279番地 まんてがふれあいホーム	1台
86	平成27年 1年27日	木田郡三木町大字池戸2340-1 池戸商工センター	1台
87	平成27年 1年27日	木田郡三木町大字井戸2679-1 井戸公民館	1台
88	平成27年 1年27日	木田郡三木町大字氷上2871 三木町地域交流センター	1台
89	平成27年 1年27日	高松市田村町948番地 株式会社 幸耀	1台
90	平成27年 2年20日	高松市健康増進温浴施設 ループしおのえ	1台
91	平成27年10月15日	綾歌郡綾川町北1534-1 香川県農場試験場	1台
92	平成27年10月15日	綾歌郡綾川町滝宮297番地6 綾川町立滝宮公民館	1台
93	平成27年11月 9日	木田郡三木町大字下高岡693-1 蓮井歯科ファミリークリニック	1台
94	平成27年11月 9日	木田郡三木町大字氷上364-1 JA香川県ふれあいセンター三木店	1台
95	平成27年11月 9日	木田郡三木町大字上高岡1033-1 高齢者複合施設 ヌーベル三木	1台
96	平成27年11月 9日	木田郡三木町大字池戸2839-1 株式会社 たまや三木店	1台
97	平成27年11月 9日	木田郡三木町大字下高岡2882-1 特別養護老人ホーム 白山山荘	1台
98	平成27年11月 9日	木田郡三木町大字平木26-1 平木コミュニティ会館	1台
99	平成27年11月 9日	木田郡三木町大字氷上797 ダイナム三木店	1台
100	平成27年11月 9日	木田郡三木町大字池戸931-6 社会福祉法人 朝日園	1台

番号	認定年月日	認定事業所名	AED設置台数
101	平成27年11月9日	木田郡三木町大字平木22-2 高松信用金庫 三木支店	1台
102	平成27年11月9日	三木町大字氷上482-2 (株)マルナカ三木店	1台
103	平成27年11月9日	木田郡三木町大字池戸高尾2074-5 グループホーム れんげハウス	1台
104	平成27年11月9日	木田郡三木町大字田中3841-1 田中公民館	1台
105	平成27年11月9日	木田郡三木町大字鹿庭1755-1 神山公民館	1台
106	平成27年11月17日	高松市国分寺町国分1009 香川県青年センター	2台
107	平成27年12月15日	高松市国分寺町福家甲1129-2 香川トヨタ自動車株式会社ルート32中央店	1台
108	平成27年12月15日	高松市国分寺町新名692-1 宮本接骨院	1台
109	平成28年1月13日	綾歌郡綾川町陶4164-1番地1 香川県農業協同組合ふれあいセンター綾南店	1台
110	平成28年5月13日	高松市国分寺町新名2069番地1 高松市国分寺橋ノ丘総合運動公園B&G海洋センター	1台
111	平成28年5月13日	高松市国分寺町新名2213番地1 高松市国分寺橋ノ丘総合運動公園はくちよう温泉	1台
112	平成28年5月13日	高松市鬼無町鬼無10番地2 高松市西部運動センター	1台
113	平成28年5月13日	高松市亀水町458番地11 高松市亀水運動センター	1台
114	平成28年9月7日	高松市築地町14-1 高松市築地コミュニティセンター	1台
115	平成28年9月7日	綾歌郡綾川町滝宮2457-1 太陽工機株式会社	1台
116	平成28年11月4日	木田郡三木町大字上高岡2544-3 三木町総合運動公園	2台
117	平成28年11月4日	木田郡三木町井戸38番地1 特別養護老人ホーム みき山荘	1台
118	令和2年7月1日	高松市屋島西町2366番地8 株式会社 銀星自動車学校	1台
119	平成28年11月4日	木田郡三木町井戸2394 学校法人三木学園あおぼ幼稚園	1台
120	平成28年11月10日	高松市福岡町二丁目3番4号 ホテルマリパレスさぬき	1台
121	平成28年12月8日	高松市松島町一丁目15番1号 高松市子ども未来館	2台
122	平成29年1月20日	木田郡三木町田中3744-2 岡沢歯科医院	1台
123	平成29年1月20日	木田郡三木町池戸3267-4 医療法人社団審美会もり歯科矯正歯科医院	1台
124	平成29年1月20日	木田郡三木町井戸2579-6 医療法人社団 ささき歯科医院	1台
125	平成29年1月20日	木田郡三木町池戸2878 阿部歯科医院	1台
126	令和3年6月22日	高松市香川町大野1329-1 高松市大野コミュニティセンター	1台
127	平成29年1月20日	高松市東ハゼ町9番地7 リコージャパン株式会社	1台
128	平成29年2月3日	高松市福岡町一丁目5-5 香川県立武道館	1台
129	平成29年2月23日	高松市朝日町二丁目17番3号 社会保険診療報酬支払基金香川支部	1台
130	平成29年3月23日	高松市伏石町2047-1 香川県農業協同組合 高松市太田支店	1台
131	平成29年3月28日	高松市女木町203-1 高松市女木コミュニティセンター	1台
132	平成29年4月3日	高松市福岡町四丁目36番1号 高松市総合体育館	1台
133	平成29年4月13日	高松市福岡町三丁目33番24号 高松市福岡町プール	1台
134	平成29年6月12日	高松市花ノ宮町二丁目3番9号 株式会社 四電工	1台
135	平成29年7月14日	木田郡三木町大字池戸2991番地2 一般社団法人 木田地区医師会	1台

番号	認定年月日	認定事業所名	AED設置台数
136	平成29年 7年19日	高松市香南町横井844番地7 高松市香南体育館	1台
137	平成29年 7年19日	高松市仏生山町2654番地1 高松市立仏生山公園温水プール	1台
138	平成29年 7年19日	高松市川部町932番地7 高松市かわなべスポーツセンター	1台
139	平成29年11年17日	高松市紺屋町5-3 あなぶきメディカルケア 株式会社 アルファリビング高松紺屋町	1台
140	平成29年11年28日	高松市朝日町四丁目29-1 出光興産株式会社高松油槽所	1台
141	平成29年12年 7日	高松市小村町328-2 富士道路施設株式会社	1台
142	平成29年12年19日	高松市上之町三丁目1番4号 四電エンジニアリング株式会社	2台
143	平成29年12年19日	高松市林町2217-4 四電エンジニアリング株式会社 技術開発センター	1台
144	平成30年 1年11日	高松市松福町二丁目15番24号 松島コミュニティセンター	1台
145	平成30年 1年11日	高松市福岡町二丁目24番10号 社会福祉法人高松市社会福祉協議会 本所	1台
146	平成30年 1年23日	高松市牟礼町牟礼216番地1 社会福祉法人高松市社会福祉協議会 牟礼支所	1台
147	平成30年 1年23日	高松市香川町大野450番地 社会福祉法人高松市社会福祉協議会 香川支所	1台
148	平成30年 1年23日	高松市香南町横井1028番地 社会福祉法人高松市社会福祉協議会 香南支所	1台
149	平成30年 1年23日	高松市国分寺町新居1150番地1 社会福祉法人高松市社会福祉協議会 国分寺支所	1台
150	平成30年 1年23日	高松市紺屋町1-6 損害保険ジャパン日本興亜株式会社	1台
151	平成30年 5年22日	高松市六条町168-3 創心会リハビリ倶楽部高松中央	1台
152	平成30年 9年27日	高松市香南町岡1164-1 香川県園芸総合センター	1台
153	令和 2年 7年 7日	高松市一宮町838番地1 一般社団法人 一宮地区コミュニティ協議会	1台
154	令和 2年 7年 7日	高松市成合町931番地1 ハッピードライビングスクール	1台
155	令和 2年 7年 7日	高松市牟礼町牟礼152-10 高松市牟礼総合体育館	1台
156	令和 2年 7年 9日	高松市浜野町67-1 高松市ヨット競技場	1台
157	令和 2年 7年 9日	高松市香川町川東下1971-1 高松市香川総合体育館	1台
158	令和 2年 7年 9日	高松市藤塚町3-12-8 フィンズスイミングスクール栗林	1台
159	令和 2年 7年15日	高松市多肥下町577-1 フィンズスイミングスクール多肥	1台
160	令和 2年 7年15日	高松市三谷町1201-1 高松市三谷コミュニティセンター	1台
161	令和 2年 8年13日	高松市牟礼町牟礼1810 高松市石の民俗資料館	1台
162	令和 2年 8年18日	高松市香川町浅野998番地 WAM ALL ATHLETE STATION	1台
163	令和 2年 8年25日	高松市生島町164 香川県総合運動公園	4台
164	令和 2年 8年26日	高松市御殿町1585-1 香川県立総合水泳プール	1台
165	令和 2年 9年11日	高松市香南町由佐3209 さぬきこどもの国	3台
166	令和 2年 9年29日	高松市牟礼町原1019-8 高松市牟礼中央公園運動センター	1台
167	令和 2年 9年28日	高松市塩上町二丁目3番15号 株式会社フジ フジ橋上店	1台
168	令和 2年10年 1日	高松市丸の内2番5号 四国電力株式会社 本店	3台
169	令和 2年10年23日	高松市下田井町372-1 PINNACLE GYM	1台
170	令和 2年12年17日	高松市栗林町三丁目2番12号 栗林コミュニティセンター	1台
171	令和 2年12年21日	高松市仏生山町乙45-4 仏生山町コミュニティセンター	1台
172	令和 2年12年 6日	高松市香南町岡1312-7 高松空港株式会社	2台

番号	認定年月日	認定事業所名	AED設置台数
173	令和 3年 5年10日	高松市錦町二丁目8番37号 香川県歯科医療専門学校	1台
174	令和 3年 6年23日	高松市福岡町三丁目11番22号 一般社団法人 四国クリエイト協会	1台
175	令和 3年 6年30日	高松市松島町二丁目12番8号 一般社団法人 在宅療養ネットワーク	1台
176	令和 3年 7年12日	高松市昭和町一丁目7番23号 かがやきの季 昭和町	1台
177	令和 3年 8年24日	高松市三谷町3851番地 障害者支援施設 ウインドヒル	1台
178	令和 3年10年12日	高松市木太町2702番地1 プロスパークラブサンダ	1台
179	令和 3年11年25日	高松市寺井町1106番地4 やまさきペットクリニック	1台
180	令和 3年11年25日	高松市太田下町2429番地3 オークラサービス株式会社 高松営業所	1台
181	令和 3年12年17日	高松市東植田町字寺峰1210番地3 公測森林公園	1台
182	令和 3年12年17日	高松市川部町524番地3 高松市立川岡幼稚園	1台
183	令和 4年 1年24日	高松市上之町1丁目1番16号 川西接骨院	1台
184	令和 4年 1年24日	高松市上福岡町2056番地1 フモト接骨院	1台
185	令和 4年 1年25日	高松市東山崎町206番地1 吉洗ビル1F えのきど接骨院・鍼灸院	1台
186	令和 4年 1年25日	高松市木太町3505番地1 久保接骨院	1台
187	令和 4年 1年24日	高松市一宮町178番地1 国方接骨院	1台
188	令和 4年 1年26日	高松市御殿町483番地7 神高接骨院	1台
189	令和 4年 1年26日	木田郡三木町池戸3313番地 石原接骨院	1台
190	令和 4年 1年24日	高松市川部町418番地 香川県立川部みどり園	1台
191	令和 4年 1年28日	高松市田村町1151番地1 社会福祉法人 香川ボランティア協会	1台

第 5 章

情報指令

1. 通信施設状況	102
2. 通信系統図	103
3. 119番受信状況	104

1. 通信施設状況

(令和4年4月1日)

施設区分	所属別 合計	局				北署		南署				東署			西署			受託二町				
		総務課	予防課	消防防災課	情報指令課	本署	朝日分署	本署	香川分署	東ハゼ救急St	円座出張所	塩江出張所	本署	牟礼分署	山田出張所	本署	綾川分署	国分寺出張所	三木署	綾川町役場	綾上支所	三木町役場
		計																				
装 置	指令台	3	-	-	3	-	-	-	-	-	-	-	-	-	-	-	-	-	-	-	-	
	指揮台	1	-	-	1	-	-	-	-	-	-	-	-	-	-	-	-	-	-	-	-	
	無線統制台	2	-	-	2	-	-	-	-	-	-	-	-	-	-	-	-	-	-	-	-	
	自動出動指定装置	4	-	-	4	-	-	-	-	-	-	-	-	-	-	-	-	-	-	-	-	
	指令伝送装置	1	-	-	1	-	-	-	-	-	-	-	-	-	-	-	-	-	-	-	-	
	地図検索装置	4	-	-	4	-	-	-	-	-	-	-	-	-	-	-	-	-	-	-	-	
	指令伝送出力装置 (地図検索装置を兼ねる)	18	-	1	1	-	1	1	1	1	1	1	1	1	1	1	1	1	1	1	-	1
	署所端末装置	18	-	1	1	-	1	1	1	1	1	1	1	1	1	1	1	1	1	1	-	1
	統合型位置情報通知システム	1	-	-	1	-	-	-	-	-	-	-	-	-	-	-	-	-	-	-	-	-
	車両動態位置管理システム	1	-	-	1	-	-	-	-	-	-	-	-	-	-	-	-	-	-	-	-	-
	車載情報端末装置 (GPS装置含む)	43	-	1	1	-	6	2	6	3	1	2	2	4	2	2	3	2	2	3	1	-
	マルチモニター80インチ	3	-	-	3	-	-	-	-	-	-	-	-	-	-	-	-	-	-	-	-	-
	マルチモニター70インチ	2	-	-	2	-	-	-	-	-	-	-	-	-	-	-	-	-	-	-	-	-
	総合情報表示システム	1	-	-	1	-	-	-	-	-	-	-	-	-	-	-	-	-	-	-	-	-
	車両運用表示システム	1	-	-	1	-	-	-	-	-	-	-	-	-	-	-	-	-	-	-	-	-
	NET119システム	1	-	-	1	-	-	-	-	-	-	-	-	-	-	-	-	-	-	-	-	-
	消防庁WEBサイト 表示システム	1	-	-	1	-	-	-	-	-	-	-	-	-	-	-	-	-	-	-	-	-
	有 線	ファクシミリ装置	22	1	2	1	4	1	1	1	1	1	1	1	1	1	1	1	1	1	-	-
		高所監視カメラ制御装置	1	-	-	1	-	-	-	-	-	-	-	-	-	-	-	-	-	-	-	-
高所監視カメラ用受像装置		3	-	-	3	-	-	-	-	-	-	-	-	-	-	-	-	-	-	-	-	
音声合成システム		1	-	-	1	-	-	-	-	-	-	-	-	-	-	-	-	-	-	-	-	
交換機		11	-	-	-	1	1	1	1	-	-	1	1	1	-	1	1	1	1	-	-	
加入電話庁用 (ダイヤルインを含む)		57	2	2	2	10	4	3	8	2	2	1	2	4	2	1	4	3	1	4	-	-
消防専用回線		33	-	-	6	2	2	3	2	1	2	1	2	2	2	2	2	2	2	2	-	-
指令専用電話		22	-	1	1	-	1	1	1	1	1	1	1	1	1	1	1	1	1	1	3	1
指令データ専用回線		18	-	-	1	1	1	1	1	1	1	1	1	1	1	1	1	1	1	1	1	1
無 線		119	NTT INS119	6	-	-	6	-	-	-	-	-	-	-	-	-	-	-	-	-	-	-
	衛星通信		2	-	-	2	-	-	-	-	-	-	-	-	-	-	-	-	-	-	-	
	携帯電話転送回線		2	-	-	2	-	-	-	-	-	-	-	-	-	-	-	-	-	-	-	
	テレホンサービス	2	-	-	2	-	-	-	-	-	-	-	-	-	-	-	-	-	-	-	-	
無 線	携帯電話	37	-	1	4	-	4	2	4	2	1	2	1	3	2	2	3	2	2	2	-	
	衛星携帯電話	2			2																	
	可搬型端末	3			3																	
	車両用LTE端末	43	-	1	1	-	6	2	6	3	1	2	2	4	2	2	3	2	2	3	1	
	基地・固定局	衛星通信地球局	1	-	-	1	-	-	-	-	-	-	-	-	-	-	-	-	-	-	-	-
		基地局 20W	1	-	-	1	-	-	-	-	-	-	-	-	-	-	-	-	-	-	-	-
		基地局 10W	1	-	-	1	-	-	-	-	-	-	-	-	-	-	-	-	-	-	-	-
		基地局 5W	1	-	-	1	-	-	-	-	-	-	-	-	-	-	-	-	-	-	-	-
	移動局	デジタル	可搬型 5W	5	-	-	1	2	1	-	1	-	-	-	-	-	-	-	-	-	-	-
			車載型 5W	66	1	1	6	-	12	2	9	3	1	2	2	7	2	2	5	3	2	6
携帯型 1W			62	-	2	5	5	7	2	8	4	1	1	1	5	3	1	4	5	1	7	
非常用卓上型 5W			17	-	-	1	2	1	1	1	1	1	1	1	1	1	1	1	1	1	1	-
アナログ		携帯型 1W (署活動用)	118	-	4	8	-	16	7	14	6	2	5	4	11	6	5	11	6	5	8	
携帯型 1W・5W	21	-	-	3	4	1	1	1	1	1	1	1	1	1	1	1	1	1	1	-		
5GHz無線アクセスシステム100mW	5	-	-	5	-	-	-	-	-	-	-	-	-	-	-	-	-	-	-	-		

2. 通 信 系 統 図

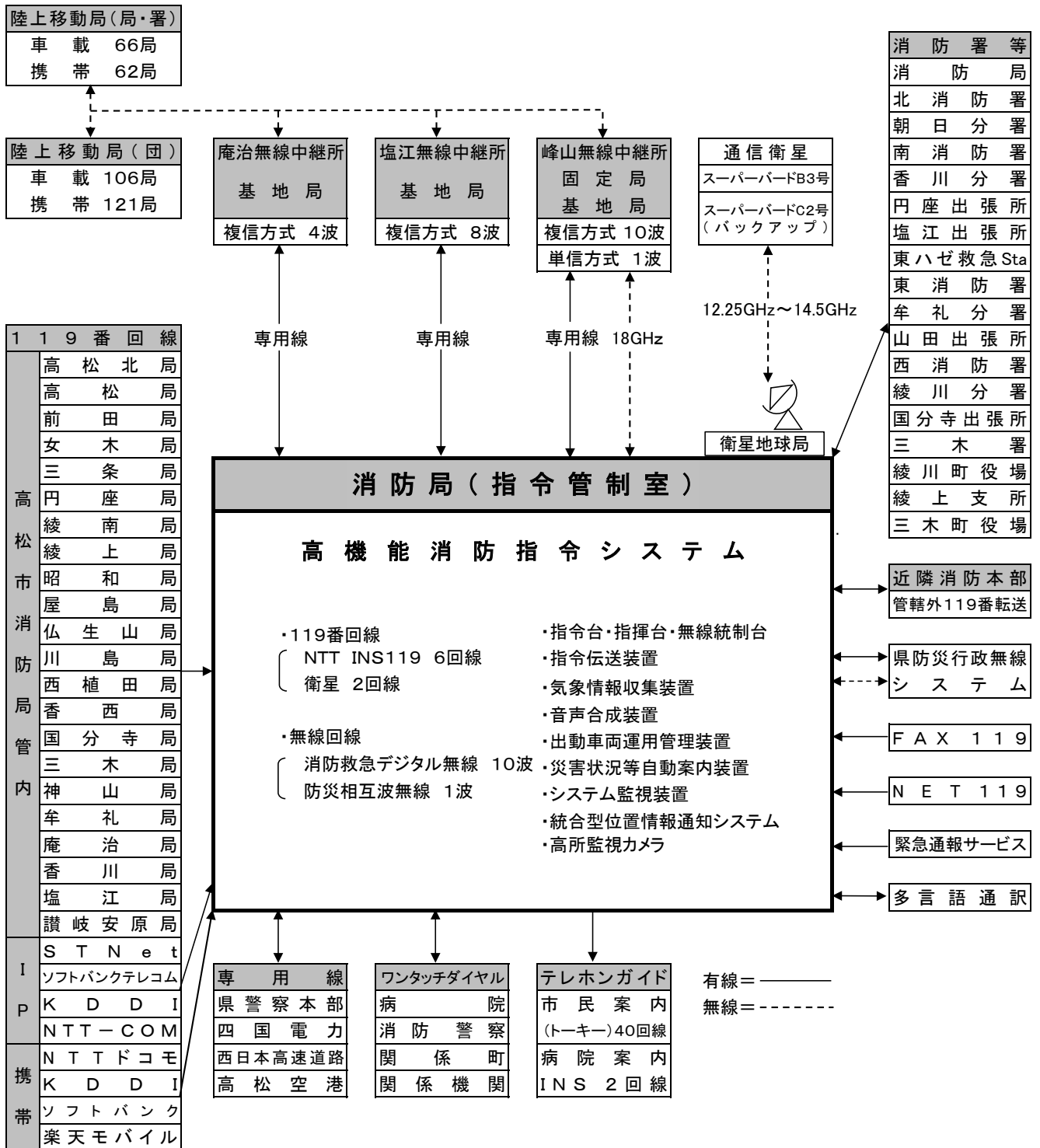

3. 1 1 9 番 受 信 状 況

()内は携帯電話から受信した件数

月 別 種 別	総 数	1 月	2 月	3 月	4 月	5 月	6 月	7 月	8 月	9 月	10 月	11 月	12 月
総 数	33,982 (19,392)	2,738 (1,526)	2,498 (1,308)	2,812 (1,533)	2,617 (1,486)	2,780 (1,630)	2,679 (1,577)	3,189 (1,962)	3,136 (1,908)	2,567 (1,496)	2,901 (1,611)	2,946 (1,630)	3,119 (1,725)
火 災	248 (197)	13 (11)	24 (17)	12 (10)	70 (55)	27 (24)	13 (11)	6 (5)	19 (16)	8 (7)	11 (9)	23 (16)	22 (16)
救 急	21,312 (11,329)	1,768 (890)	1,557 (750)	1,769 (922)	1,614 (831)	1,671 (883)	1,671 (913)	1,978 (1,130)	1,942 (1,105)	1,591 (872)	1,845 (1,004)	1,876 (990)	2,030 (1,039)
救 助	54 (40)	5 (4)	7 (4)	4 (2)	4 (4)	5 (3)	2 (1)	3 (3)	4 (4)	8 (4)	4 (4)	2 (1)	6 (6)
特殊災害	0 (0)	- (-)	- (-)	- (-)	- (-)	- (-)	- (-)	- (-)	- (-)	- (-)	- (-)	- (-)	- (-)
火災警戒	63 (45)	5 (5)	9 (5)	3 (2)	7 (4)	4 (3)	1 (1)	3 (3)	12 (7)	5 (4)	6 (4)	4 (3)	4 (4)
てい察	139 (97)	9 (8)	8 (4)	9 (9)	12 (8)	12 (9)	10 (10)	15 (13)	13 (9)	13 (9)	13 (3)	6 (5)	19 (10)
水 害 等	0 (0)	- (-)	- (-)	- (-)	- (-)	- (-)	- (-)	- (-)	- (-)	- (-)	- (-)	- (-)	- (-)
その他災害	18 (14)	3 (3)	1 (1)	1 (1)	3 (2)	4 (3)	1 (1)	1 (1)	1 (1)	2 (-)	1 (1)	- (-)	- (-)
病院照会	3,981 (3,261)	307 (242)	272 (213)	284 (218)	274 (214)	379 (319)	295 (255)	475 (398)	405 (335)	346 (289)	293 (232)	312 (269)	339 (277)
悪 戯	426 (325)	28 (23)	30 (21)	39 (22)	35 (29)	30 (25)	32 (23)	42 (35)	45 (37)	32 (26)	46 (34)	42 (32)	25 (18)
間 違 い	1,428 (1,063)	120 (86)	107 (77)	137 (103)	95 (77)	114 (85)	123 (96)	127 (90)	143 (103)	113 (87)	115 (79)	121 (97)	113 (83)
応答なし	303 (234)	23 (18)	29 (24)	38 (25)	18 (15)	24 (21)	13 (8)	24 (17)	33 (27)	28 (22)	18 (13)	23 (19)	32 (25)
訓 練	1,246 (88)	49 (6)	95 (4)	128 (12)	56 (3)	94 (4)	118 (8)	101 (13)	50 (3)	88 (5)	156 (12)	181 (8)	130 (10)
テ ス ト	1,045 (66)	73 (3)	92 (7)	97 (2)	103 (7)	78 (6)	76 (2)	78 (9)	85 (8)	85 (5)	100 (13)	91 (2)	87 (2)
そ の 他	3,719 (2,633)	335 (227)	267 (181)	291 (205)	326 (237)	338 (245)	324 (248)	336 (245)	384 (253)	248 (166)	293 (203)	265 (188)	312 (235)

第 6 章

火災統計

1. 火災概況	106
2. 火災による死傷者の発生状況	107
3. 建物用途別火災発生状況	109
4. 原因別火災発生状況	110
5. 署所別（管轄別）火災発生状況	111
6. 発火源・経過別火災発生状況	112
7. 初期消火の実施状況	113
8. 住宅火災の発生状況	114
9. 覚知別火災状況	115
10. 損害額別火災状況	115
11. 月別・曜日別・時間帯別及び気象別火災発生状況	116
12. 過去 10 年間の火災状況	119

1. 火災概況

区分	令和2年			令和3年			増減		
	高松市	受託2町	合計	高松市	受託2町	合計	高松市	受託2町	合計
出火件数(件)	99	46	145	120	30	150	21	-16	5
建物	53	7	60	57	8	65	4	1	5
林野	2	11	13	4	11	15	2	-	2
車両	10	4	14	11	1	12	1	-3	-2
船舶	1	-	1	1	-	1	-	-	-
航空機	-	-	-	-	-	-	-	-	-
その他	33	24	57	47	10	57	14	-14	-
焼損棟数(棟)	77	12	89	83	14	97	6	2	8
全焼	21	7	28	22	8	30	1	1	2
半焼	9	1	10	9	1	10	-	-	-
部分焼	28	3	31	21	2	23	-7	-1	-8
ぼや	19	1	20	31	3	34	12	2	14
り災世帯(世帯)	44	3	47	42	3	45	-2	-	-2
全損	13	1	14	14	2	16	1	1	2
半損	3	-	3	3	-	3	-	-	-
小損	28	2	30	25	1	26	-3	-1	-4
り災人員(人)	96	6	102	81	4	85	-15	-2	-17
死者(人)	6	1	7	6	-	6	-	-1	-1
負傷者(人)	13	6	19	18	2	20	5	-4	1
建物焼損床面積(㎡)	2,058	681	2,739	3,562	1,220	4,782	1,504	539	2,043
建物焼損表面積(㎡)	174	18	192	157	-	157	-17	-18	-35
林野焼損面積(a)	13	92	105	20	71	91	7	-21	-14
損害額(千円)	241,095	47,616	288,711	316,260	58,332	374,592	75,165	10,716	85,881
建物	237,879	45,739	283,618	308,785	57,986	366,771	70,906	12,247	83,153
林野	-	-	-	-	-	-	-	-	-
車両	2,221	1,830	4,051	1,651	272	1,923	-570	-1,558	-2,128
船舶	136	-	136	1,350	-	1,350	1,214	-	1,214
航空機	-	-	-	-	-	-	-	-	-
その他	859	47	906	4,444	74	4,518	3,585	27	3,612
爆発	-	-	-	30	-	30	30	-	30
出火率	2.3	8.9	3	2.8	5.9	3.2	0.5	-3	0.2

※出火率は人口1万人当たりの出火件数を示し、算出人口は各年とも12月1日現在の住民基本台帳による。

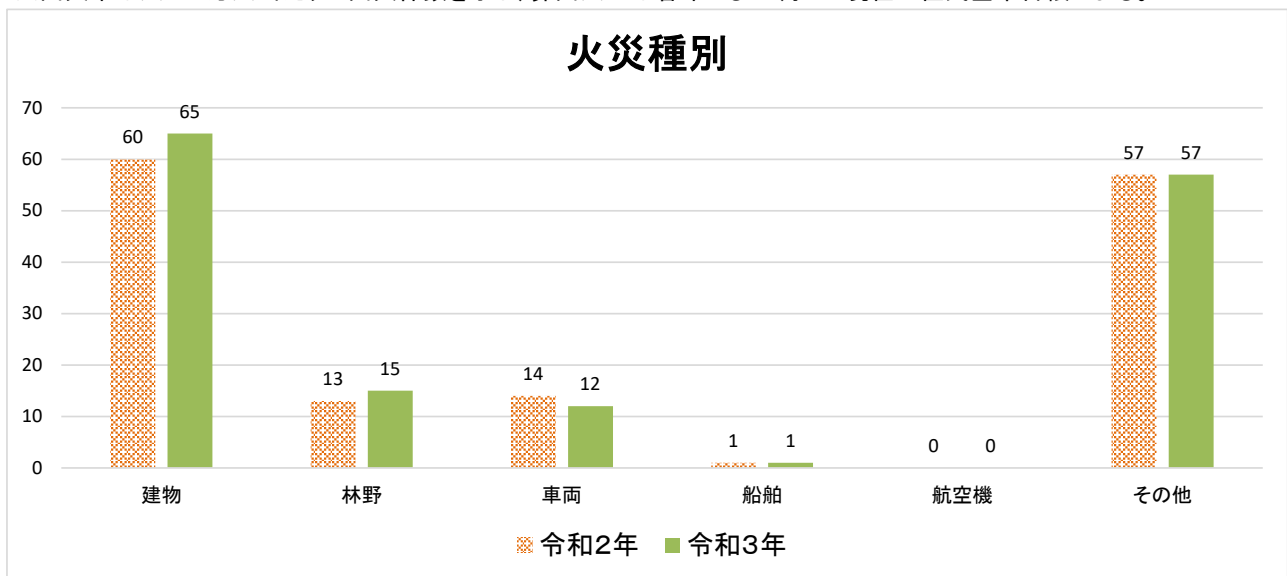

2. 火災による死傷者の発生状況

(1) 火災種別ごと死傷者数

区 分		合計	建物火災	林野火災	車両火災	船舶火災	航空機火災	その他火災
令和 2年	負傷者	19	13	3	-	-	-	3
	死者	7	5	-	-	-	-	2
令和 3年	負傷者	20	12	2	1	3	-	2
	死者	6	4	-	-	-	-	2

※負傷者の30日欄は、負傷後48時間を経過して30日以内に死亡した人数で、負傷者として計上する。

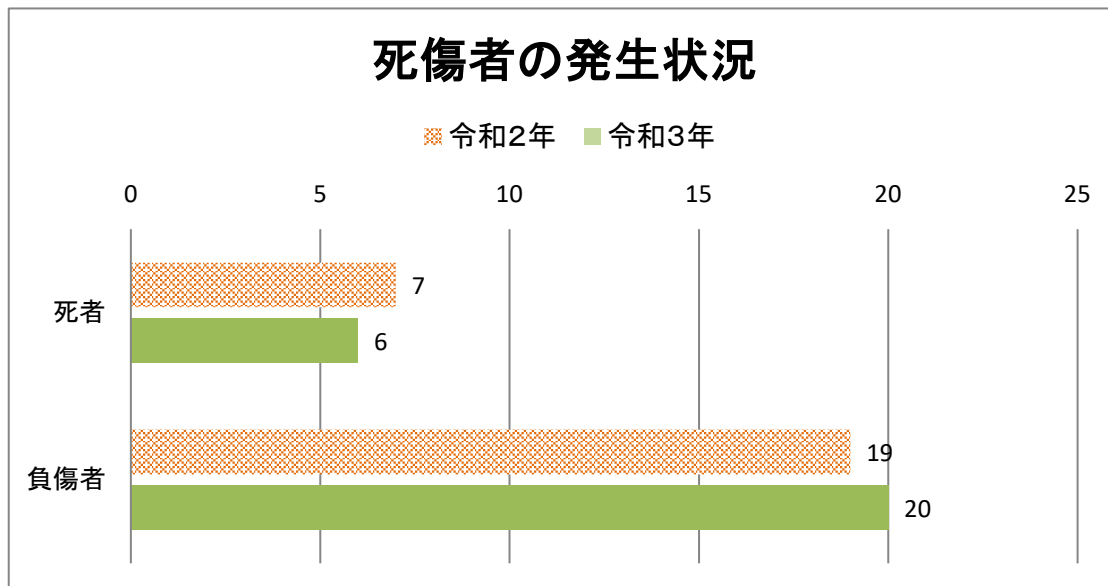

(2) 死者の発生した経過

区 分	合 計	逃げ遅れ	再 進 入	着 衣 着 火	放 火 自 殺	巻 き 添 え	そ の 他 (不 明)
令 和 2 年	7	4	-	1	2	-	-
令 和 3 年	6	1	-	2	3	-	-

(3) 受傷時の状況

区 分	令 和 2 年	令 和 3 年
合 計	19	20
消 火 中	12	5
避 難 中	5	4
就 寝 中	1	-
作 業 中	1	7
そ の 他	-	4

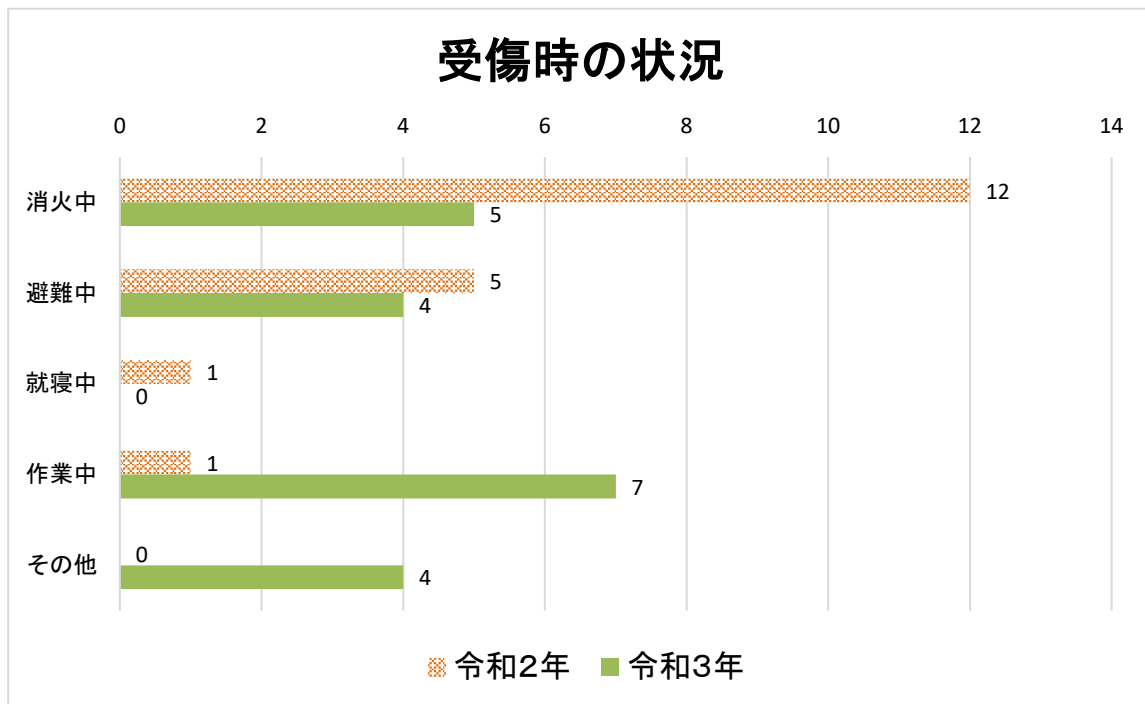

(4) 負傷者の内訳

区 分	令 和 2 年	令 和 3 年
合 計	19	20
消 防 吏 員	-	1
消 防 団 員	1	-
応 急 消 火 義 務 者	16	13
消 防 協 力 者	-	-
そ の 他 の 者 (自 損 を 含 む)	2	6

3. 建物用途別火災発生状況

区 分	出 火 件 数		死 傷 者 数			
			死 者 数		負 傷 者 数	
	令和2年	令和3年	令和2年	令和3年	令和2年	令和3年
合 計	60	65	5	4	13	12
一 般 住 宅	26	24	4	4	9	8
併 用 住 宅	-	1	-	-	-	-
共 同 住 宅	9	3	1	-	2	-
劇 場	-	-	-	-	-	-
公 会 堂	1	-	-	-	-	-
キ ャ バ レ ー	-	-	-	-	-	-
遊 技 場	-	-	-	-	-	-
料 理 店	-	-	-	-	-	-
飲 食 店	3	1	-	-	-	-
店 舗	1	1	-	-	-	-
旅 館	-	-	-	-	-	-
病 院	-	1	-	-	-	-
福 祉 施 設	-	1	-	-	-	-
幼 稚 園	-	-	-	-	-	-
学 校	2	-	-	-	-	-
図 書 館	-	-	-	-	-	-
特 殊 浴 場	-	-	-	-	-	-
公 衆 浴 場	-	-	-	-	-	-
停 車 場	-	-	-	-	-	-
神 社 ・ 寺 院	2	-	-	-	-	-
工 場 ・ 作 業 場	5	5	-	-	-	-
駐 車 場	1	1	-	-	-	-
倉 庫	3	6	-	-	1	1
事 務 所	1	2	-	-	-	-
複 合 用 途 (特 定)	1	6	-	-	-	1
複 合 用 途 (非 特 定)	1	1	-	-	1	-
そ の 他	4	12	-	-	-	2
ス タ ジ オ	-	-	-	-	-	-
飛 行 機 格 納 庫	-	-	-	-	-	-
地 下 街	-	-	-	-	-	-
準 地 下 街	-	-	-	-	-	-
文 化 財	-	-	-	-	-	-

4.原因別火災発生状況

(1)原因別火災発生状況

区分	火災種別件数							焼損棟数					り災世帯				り災人員	死者	負傷者	焼損面積			損害額 (千円)
	合計	建物	林野	車両	船舶	航空機	その他	合計	全焼	半焼	部分焼	ぼや	合計	全損	半損	小損				建物床 (㎡)	建物表 (㎡)	林野 (a)	
合計	150	65	15	12	1	-	57	97	30	10	23	34	45	16	3	26	85	6	20	4,782	157	91	374,592
放火	10	6	-	-	-	-	4	6	1	1	2	2	5	3	-	2	8	3	1	180	7	-	31,659
放火の疑い	10	5	2	1	-	-	2	6	2	2	1	1	2	-	1	1	4	-	-	99	11	3	8,247
たばこ	10	4	-	-	-	-	6	8	3	1	2	2	2	-	-	2	3	-	-	531	5	1	36,807
こんろ	4	4	-	-	-	-	-	4	-	-	1	3	4	-	-	4	10	-	3	-	1	-	14
かまど	-	-	-	-	-	-	-	-	-	-	-	-	-	-	-	-	-	-	-	-	-	-	-
風呂かまど	-	-	-	-	-	-	-	-	-	-	-	-	-	-	-	-	-	-	-	-	-	-	-
炉	1	1	-	-	-	-	-	1	-	-	-	1	-	-	-	-	-	-	-	-	-	-	8
焼却炉	6	3	-	-	-	-	3	8	3	-	1	4	4	1	-	3	8	-	2	1,106	44	-	106,895
ストーブ	-	-	-	-	-	-	-	-	-	-	-	-	-	-	-	-	-	-	-	-	-	-	-
こたつ	-	-	-	-	-	-	-	-	-	-	-	-	-	-	-	-	-	-	-	-	-	-	-
ポイラー	-	-	-	-	-	-	-	-	-	-	-	-	-	-	-	-	-	-	-	-	-	-	-
煙突・煙道	-	-	-	-	-	-	-	-	-	-	-	-	-	-	-	-	-	-	-	-	-	-	-
排気管	2	1	-	1	-	-	-	1	-	-	-	1	-	-	-	-	-	-	-	-	-	-	374
電気機器	4	4	-	-	-	-	-	4	-	1	1	2	1	-	1	-	1	-	1	315	-	-	17,114
電気装置	-	-	-	-	-	-	-	-	-	-	-	-	-	-	-	-	-	-	-	-	-	-	-
電灯・電話等の配線	1	-	-	-	-	-	1	-	-	-	-	-	-	-	-	-	-	-	1	-	-	-	5
内燃機関	-	-	-	-	-	-	-	-	-	-	-	-	-	-	-	-	-	-	-	-	-	-	-
配線器具	3	3	-	-	-	-	-	3	1	-	-	2	1	1	-	-	1	-	-	123	1	-	5,937
火あそび	-	-	-	-	-	-	-	-	-	-	-	-	-	-	-	-	-	-	-	-	-	-	-
マッチ・ライター	3	3	-	-	-	-	-	4	1	-	1	2	2	1	-	1	3	2	-	148	1	-	15,865
たき火	43	6	10	1	-	-	26	9	4	1	2	2	1	-	1	1	1	3	3	197	30	55	7,128
溶接機・切断機	3	1	-	-	-	-	2	1	-	-	1	-	-	-	-	-	-	-	-	-	3	-	1,387
灯	3	3	-	-	-	-	-	7	1	-	2	4	6	1	-	5	12	-	3	128	5	-	6,846
衝突の火花	1	-	-	1	-	-	-	-	-	-	-	-	-	-	-	-	-	-	1	-	-	-	121
取灰	1	-	-	-	-	-	1	-	-	-	-	-	-	-	-	-	-	-	-	-	-	-	20
火入れ	14	1	3	1	-	-	9	2	1	-	-	1	1	-	-	1	2	-	-	40	-	29	132
その他	17	8	-	6	1	-	2	11	3	1	3	4	4	2	-	2	10	-	4	352	6	-	47,083
不明・調査中	14	12	-	1	-	-	1	22	10	3	6	3	12	7	1	4	22	-	1	1,563	43	3	88,950

(2)原因別出火件数

区分	件数		
	合計	高松市	受託2町
合計	150	120	30
放火	10	10	-
放火の疑い	10	8	2
たばこ	10	7	3
こんろ	4	4	-
かまど	-	-	-
風呂かまど	-	-	-
炉	1	1	-
焼却炉	6	6	-
ストーブ	-	-	-
こたつ	-	-	-
ポイラー	-	-	-
煙突・煙道	-	-	-
排気管	2	2	-
電気機器	4	3	1
電気装置	-	-	-
電灯・電話等の配線	1	1	-
内燃機関	-	-	-
配線器具	3	3	-
火あそび	-	-	-
マッチ・ライター	3	2	1
たき火	43	28	15
溶接機・切断機	3	2	1
灯	3	3	-
衝突の火花	1	1	-
取灰	1	1	-
火入れ	14	9	5
その他	17	17	-
不明・調査中	14	12	2

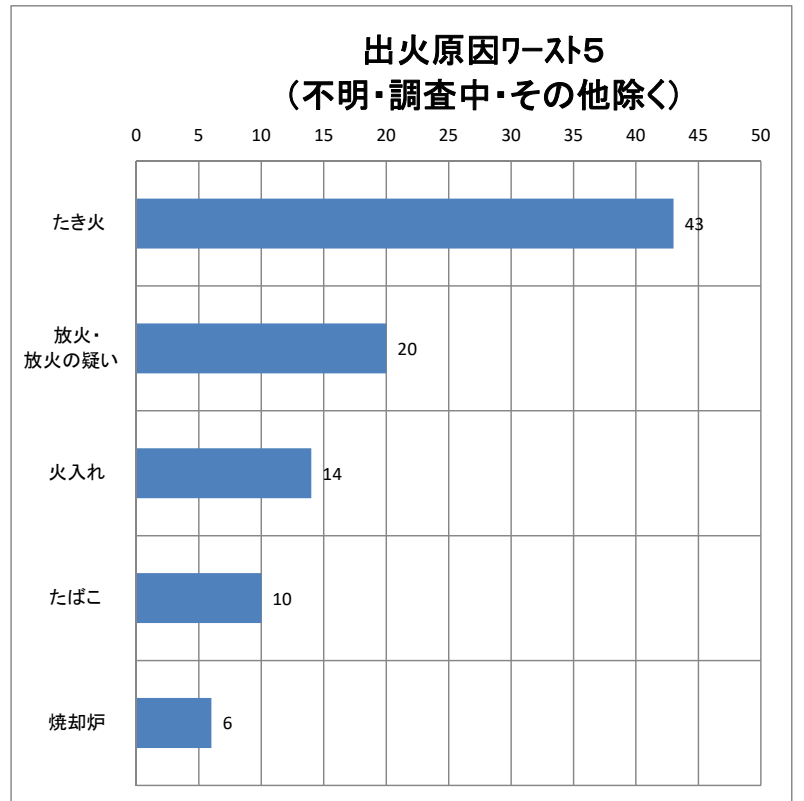

5. 署所別（管轄別）火災発生状況

区分	火災種別件数						焼損棟数				り災世帯				り災人員	死者	負傷者	焼損面積			損害額（千円）										
	合計	建物	林野	車両	船舶	航空機	その他	合計	全焼	半焼	部分焼	ぼや	合計	全損				半損	小損	建物床 (㎡)	建物表 (㎡)	林野 (a)	合計	建物	林野	車両	船舶	航空機	その他	爆発	
合計	150	65	15	12	1	-	57	97	30	10	23	34	45	16	3	26	85	6	20	4,782	157	91	374,592	366,771	-	1,923	1,350	-	4,518	30	
高松市	120	57	4	11	1	-	47	83	22	9	21	31	42	14	3	25	81	6	18	3,562	157	20	316,260	308,785	-	1,651	1,350	-	4,444	30	
北消防署	小計	19	11	1	3	1	-	3	15	1	1	5	8	2	-	7	13	-	5	180	16	-	16,477	14,268	-	851	1,350	-	8	-	
	北消防署	14	8	1	3	1	-	1	12	1	1	4	6	2	-	7	13	-	5	180	13	-	15,071	12,863	-	851	1,350	-	7	-	
	朝日分署	5	3	-	-	-	-	2	3	-	-	1	2	-	-	-	-	-	-	-	3	-	1,406	1,405	-	-	-	-	1	-	
南消防署	小計	42	15	1	4	-	-	22	22	8	3	4	7	5	1	8	31	3	7	1,010	32	2	98,305	93,783	-	654	-	-	3,838	30	
	南消防署	14	7	-	2	-	-	5	8	2	2	1	3	5	2	1	2	11	1	5	201	10	-	40,536	39,951	-	550	-	-	5	30
	香川分署	17	5	-	1	-	-	11	11	6	1	2	2	7	2	-	5	16	1	1	781	21	-	52,237	48,394	-	30	-	-	3,813	-
	円座出張所	8	2	-	1	-	-	5	2	-	-	1	1	1	1	-	-	1	1	-	28	1	-	5,531	5,437	-	74	-	-	20	-
	塩江出張所	3	1	1	-	-	-	1	1	-	-	-	1	1	-	-	1	3	-	1	-	-	2	1	-	-	-	-	-	-	-
東消防署	小計	43	23	1	1	-	-	18	31	11	2	8	10	11	4	1	6	20	2	6	2,029	82	15	168,005	167,370	-	38	-	-	597	-
	東消防署	21	13	-	-	-	-	8	17	5	1	5	6	7	2	1	4	14	2	4	1,559	70	-	125,564	125,488	-	10	-	-	66	-
	牟礼分署	9	4	-	-	-	-	5	7	2	1	2	2	2	1	-	1	2	-	-	310	5	1	35,562	35,003	-	28	-	-	531	-
	山田出張所	13	6	1	1	-	-	5	7	4	-	1	2	2	1	-	1	4	-	2	160	7	14	6,879	6,879	-	-	-	-	-	-
西消防署	小計	35	12	8	3	-	-	12	23	7	3	6	7	11	5	1	5	21	1	1	1,157	27	46	81,885	81,732	-	108	-	-	45	-
	西消防署	11	4	1	3	-	-	3	4	-	1	2	1	2	1	1	-	5	-	-	124	-	3	20,335	20,226	-	108	-	-	1	-
	国分寺出張所	5	4	-	-	-	-	1	11	2	2	2	5	6	2	-	4	12	1	-	219	27	-	13,138	13,138	-	-	-	-	-	-
	綾川分署	19	4	7	-	-	-	8	8	5	-	2	1	3	2	-	1	4	-	1	814	-	43	48,412	48,368	-	-	-	-	44	-
三消防署	小計	11	4	4	1	-	-	2	6	3	1	-	2	-	-	-	-	-	-	1	406	-	28	9,920	9,618	-	272	-	-	30	-
	三木消防署	11	4	4	1	-	-	2	6	3	1	-	2	-	-	-	-	-	-	1	406	-	28	9,920	9,618	-	272	-	-	30	-

署所別火災件数

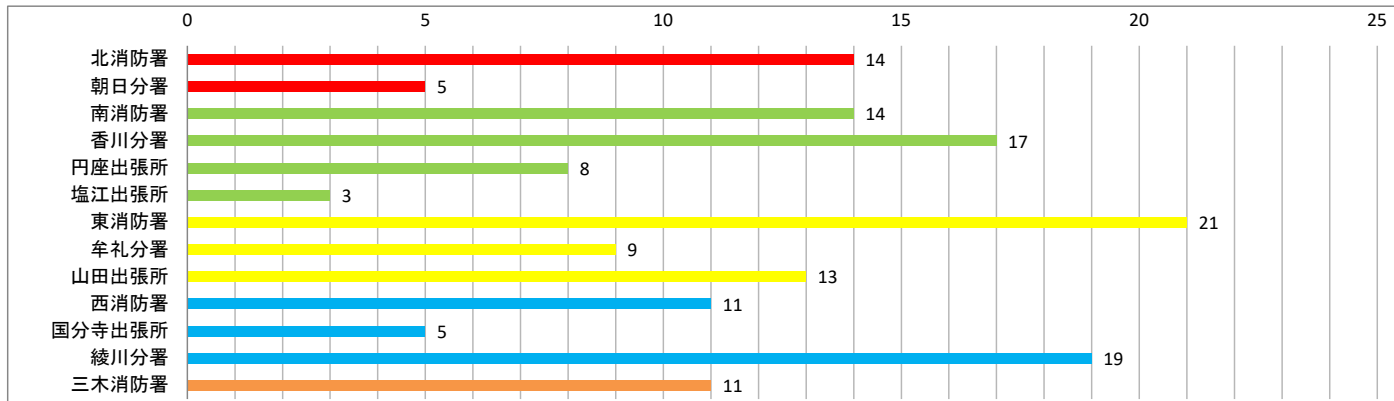

7. 初期消火の実施状況

種 別	火 災 種 別 件 数						
	合 計	建 物	林 野	車 両	船 舶	航 空 機	そ の 他
合 計	150	65	15	12	1	-	57
初期消火に成功	33	19	-	4	-	-	10
水バケツ	-	-	-	-	-	-	-
初期消火に成功	-	-	-	-	-	-	-
水槽	-	-	-	-	-	-	-
初期消火に成功	-	-	-	-	-	-	-
乾燥砂	-	-	-	-	-	-	-
初期消火に成功	-	-	-	-	-	-	-
膨張ひる石等	-	-	-	-	-	-	-
初期消火に成功	-	-	-	-	-	-	-
水系、泡等消火器	1	1	-	-	-	-	-
初期消火に成功	1	1	-	-	-	-	-
ハロン、二酸化炭素消火器	-	-	-	-	-	-	-
初期消火に成功	-	-	-	-	-	-	-
粉末消火器	23	12	1	5	-	-	5
初期消火に成功	12	6	-	4	-	-	2
屋内消火栓設備	-	-	-	-	-	-	-
初期消火に成功	-	-	-	-	-	-	-
スプリンクラー設備	-	-	-	-	-	-	-
初期消火に成功	-	-	-	-	-	-	-
水、ガス系等特殊消火設備	-	-	-	-	-	-	-
初期消火に成功	-	-	-	-	-	-	-
屋外消火栓、動力消防ポンプ設備	-	-	-	-	-	-	-
初期消火に成功	-	-	-	-	-	-	-
水道・浴槽・汲み置き等の水をかけた	45	20	2	3	-	-	20
初期消火に成功	17	9	-	-	-	-	8
寝具・衣類等をかけた	-	-	-	-	-	-	-
初期消火に成功	-	-	-	-	-	-	-
もみ消した	13	-	2	-	-	-	11
初期消火に成功	-	-	-	-	-	-	-
その他	9	3	3	-	-	-	3
初期消火に成功	3	3	-	-	-	-	-
初期消火なし	59	29	7	4	1	-	18

8. 住宅火災の発生状況

(1) 住宅種別火災発生状況(類焼含む)

区 分	令和2年				令和3年			
	住宅	共同住宅	併用住宅	合計	住宅	共同住宅	併用住宅	合計
火災件数	26	9	-	35	24	3	1	28
焼損棟数	合計	43	9	52	39	3	4	46
	全焼	19	-	19	13	-	1	14
	半焼	3	1	4	5	-	1	6
	部分焼	14	6	20	8	3	2	13
	ぼや	7	2	9	13	-	-	13
り災世帯	合計	31	11	42	28	4	1	33
	全損	11	3	14	13	1	-	14
	半損	2	-	2	1	-	-	1
	小損	18	8	26	14	3	1	18
り災人員(人)	73	16	-	89	54	8	1	63
死者(人)	4	1	-	5	4	-	-	4
負傷者(人)	9	2	-	11	8	-	-	8
建物焼損床面積(m ²)	1,627	92	-	1,719	1,724	52	187	1,963
建物焼損表面積(m ²)	103	39	-	142	35	18	4	57
損害額(千円)	158,278	12,717	-	170,995	137,279	6,524	27,666	171,469

(2) 火災原因別発生状況

区 分	令和2年				令和3年			
	住宅	共同住宅	併用住宅	合計	住宅	共同住宅	併用住宅	合計
合計	26	9	-	35	24	3	1	28
放火	4	-	-	4	4	-	-	4
放火の疑い	1	-	-	1	2	-	-	2
たばこ	3	3	-	6	-	-	1	1
こんろ	1	2	-	3	3	1	-	4
かまど	-	-	-	-	-	-	-	-
風呂かまど	2	-	-	2	-	-	-	-
炉	-	-	-	-	-	-	-	-
焼却炉	-	-	-	-	-	-	-	-
ストーブ	2	1	-	3	-	-	-	-
こたつ	-	-	-	-	-	-	-	-
ボイラー	-	-	-	-	-	-	-	-
煙突・煙道	1	-	-	1	-	-	-	-
排気管	-	-	-	-	-	-	-	-
電気機器	-	-	-	-	-	-	-	-
電気装置	-	-	-	-	-	-	-	-
電灯・電話等の配線	1	-	-	1	-	-	-	-
内燃機関	-	-	-	-	-	-	-	-
配線器具	-	-	-	-	1	-	-	1
火あそび	-	1	-	1	-	-	-	-
マッチ・ライター	1	-	-	1	2	-	-	2
たき火	1	1	-	2	-	-	-	-
溶接機・切断機	-	-	-	-	1	-	-	1
灯	2	-	-	2	3	-	-	3
衝突の火花	-	-	-	-	-	-	-	-
取灰	1	-	-	1	-	-	-	-
その他	3	-	-	3	2	-	-	2
不明・調査中	3	1	-	4	6	2	-	8

(3) 死者の発生状況

区 分	令和2年				令和3年			
	住宅	共同住宅	併用住宅	合計	住宅	共同住宅	併用住宅	合計
合計	4	1	-	5	4	-	-	4
逃げ遅れ	3	1	-	4	1	-	-	1
再進入	-	-	-	-	-	-	-	-
着衣着火	-	-	-	-	1	-	-	1
自殺放火	1	-	-	1	2	-	-	2
巻き添え	-	-	-	-	-	-	-	-
その他	-	-	-	-	-	-	-	-

(4) 受傷時の状況(負傷者)

区 分	令和2年				令和3年			
	住宅	共同住宅	併用住宅	合計	住宅	共同住宅	併用住宅	合計
合計	9	2	-	11	8	-	-	8
消火中	5	1	-	6	2	-	-	2
避難中	3	1	-	4	1	-	-	1
就寝中	1	-	-	1	-	-	-	-
作業中	-	-	-	-	4	-	-	4
その他	-	-	-	-	1	-	-	1

9. 覚知別火災状況

	出火件数			
	令和2年		令和3年	
	高松市	受託2町	高松市	受託2町
合計	99	46	120	30
119（固定電話）	26	16	22	7
119（携帯電話）	62	27	71	22
加入電話（固定電話）	-	-	1	1
加入電話（携帯電話）	-	1	1	-
警察電話	4	-	2	-
駆け付け通報	-	-	1	-
事後聞知	5	1	15	-
その他	2	1	7	-

10. 損害額別火災状況

損害額	出火件数			
	令和2年		令和3年	
	高松市	受託2町	高松市	受託2町
合計	99	46	120	30
1000円未満	24	27	45	19
1000円以上～10万円未満	28	10	34	4
10万円以上～100万円未満	24	6	12	3
100万円以上～500万円未満	14	1	12	-
500万円以上～1000万円未満	2	1	11	2
1000万円以上～3000万円未満	4	-	4	2
3000万円以上	3	1	2	-

11. 月別・曜日別・時間帯別及び気象別火災発生状況

(1) 月別火災発生状況

区分	火災種別件数							焼損棟数					り災世帯			り災人員	死者	負傷者	焼損面積			損害額 (千円)	
	合計	建物	林野	車両	船舶	航空機	その他	合計	全焼	半焼	部分焼	ぼや	合計	全損	半損				小損	建物床	建物表		林野
																				(㎡)	(㎡)		(a)
合計	150	65	15	12	1	-	57	97	30	10	23	34	45	16	3	26	85	6	20	4,782	157	91	374,592
1月	8	4	2	-	-	-	2	5	2	2	-	1	3	3	-	-	3	1	2	373	-	13	35,234
2月	22	5	5	1	-	-	11	16	6	1	3	6	5	2	-	3	10	1	-	490	26	24	22,324
3月	10	3	3	1	-	-	3	7	1	1	2	3	5	1	-	4	7	1	2	150	6	19	7,492
4月	27	12	3	1	-	-	11	18	6	2	4	6	6	1	-	5	12	1	3	1,798	47	21	159,753
5月	14	7	1	2	1	-	3	7	-	-	4	3	5	2	-	3	10	1	3	120	19	-	15,791
6月	13	4	1	1	-	-	7	4	1	-	1	2	1	-	-	1	1	-	1	44	2	14	1,349
7月	5	4	-	-	-	-	1	7	3	-	1	3	3	1	-	2	7	-	2	216	6	-	31,521
8月	15	9	-	2	-	-	4	9	2	2	2	3	7	2	-	5	16	-	3	360	7	-	12,961
9月	4	3	-	1	-	-	-	3	-	1	1	1	1	-	1	-	1	-	1	315	-	-	17,662
10月	11	3	-	1	-	-	7	7	4	-	1	2	3	1	-	2	7	-	2	150	33	-	12,797
11月	7	4	-	1	-	-	2	5	2	1	1	1	3	2	1	-	3	1	-	337	1	-	23,354
12月	14	7	-	1	-	-	6	9	3	-	3	3	3	1	1	1	8	-	1	429	10	-	34,354

(2) 曜日別火災発生状況

※曜日不明の火災1件は除いています。

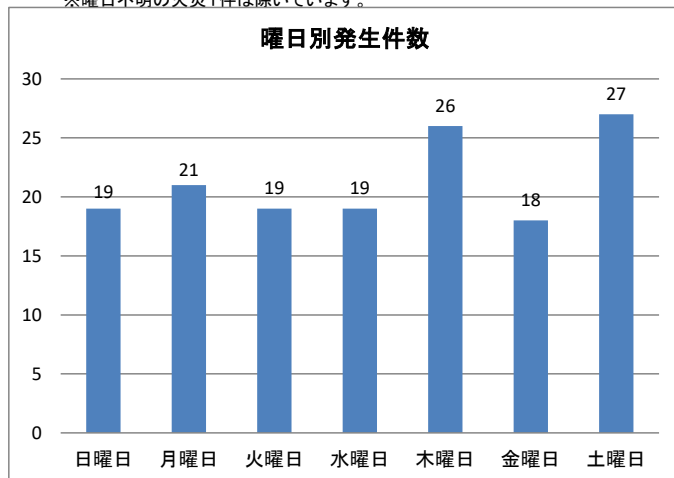
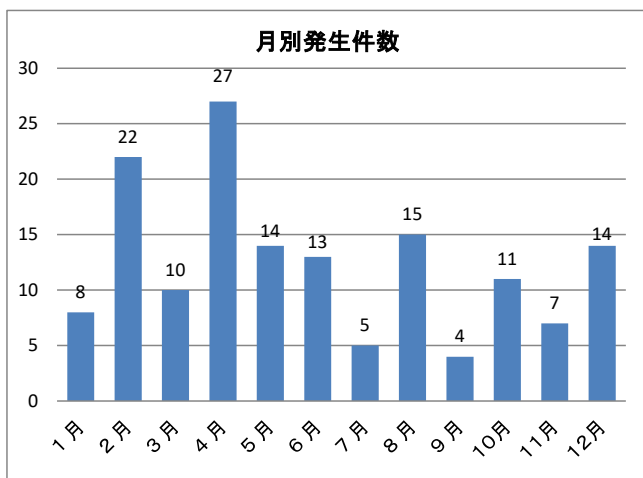

(3) 時間帯別火災発生状況

区分	火災種別件数						焼損棟数				り災世帯			死亡者	負傷者	焼損面積			損害額 (千円)			
	合計	建物	林野	車両	船舶	航空機その他	合計	全焼	半焼	部分焼	ぼや	合計	全損			半損	小損	建物床 (㎡)		建物表 (㎡)	林野 (a)	
合計	150	65	15	12	1	57	97	30	10	23	34	45	16	3	26	85	6	20	4,782	157	91	374,592
0時～1時	2	2	-	-	-	-	2	1	-	-	1	1	-	-	1	2	-	-	44	1	-	1,313
1時～2時	1	1	-	-	-	-	1	1	-	-	-	1	1	-	-	1	-	-	43	-	-	1,229
2時～3時	-	-	-	-	-	-	-	-	-	-	-	-	-	-	-	-	-	-	-	-	-	-
3時～4時	-	-	-	-	-	-	-	-	-	-	-	-	-	-	-	-	-	-	-	-	-	-
4時～5時	1	1	-	-	-	-	1	1	-	-	-	1	1	-	-	2	1	-	91	-	-	22,186
5時～6時	2	2	-	-	-	-	6	3	1	2	-	2	1	-	1	2	-	-	396	4	4	55,535
6時～7時	-	-	-	-	-	-	-	-	-	-	-	-	-	-	-	-	-	-	-	-	-	-
7時～8時	1	-	-	1	-	-	-	-	-	-	-	-	-	-	-	-	-	-	-	-	-	30
8時～9時	7	5	-	1	-	1	5	1	-	-	4	4	1	-	3	10	-	2	123	-	-	6,400
9時～10時	9	4	-	1	-	4	8	4	-	1	3	3	1	-	2	7	-	2	156	14	-	17,784
10時～11時	11	4	1	1	-	5	5	-	1	2	2	3	-	2	1	4	-	-	103	-	3	11,202
11時～12時	9	4	-	1	-	4	6	1	1	2	2	2	-	-	2	4	-	1	1,008	43	-	96,735
12時～13時	12	7	1	2	-	2	11	3	-	3	5	5	2	-	3	6	-	2	614	7	4	25,123
13時～14時	23	6	5	1	1	10	11	5	-	3	3	3	1	-	2	6	1	3	280	42	25	34,394
14時～15時	15	4	-	3	-	8	7	5	-	2	-	2	2	-	-	5	-	2	528	-	-	28,279
15時～16時	16	4	4	-	-	8	4	-	1	2	1	3	2	-	1	3	2	4	89	2	22	9,560
16時～17時	8	3	2	-	-	3	3	-	-	1	2	3	-	-	3	8	1	-	22	12	18	2,076
17時～18時	12	4	1	-	-	7	4	-	2	-	2	1	-	-	1	4	-	-	436	-	10	8,223
18時～19時	7	2	1	1	-	3	2	-	1	1	-	2	1	1	-	2	-	2	74	6	5	13,241
19時～20時	3	3	-	-	-	-	4	1	-	1	2	2	1	-	1	4	1	1	148	-	-	16,359
20時～21時	3	3	-	-	-	-	3	-	-	1	2	1	-	-	1	1	-	-	42	-	-	533
21時～22時	3	1	-	-	-	2	1	-	-	-	1	-	-	-	-	-	-	-	-	-	-	1,984
22時～23時	3	3	-	-	-	-	11	4	2	2	3	4	2	-	2	8	-	-	563	26	-	22,252
23時～24時	1	1	-	-	-	-	1	-	-	-	1	1	-	-	1	3	-	1	-	-	-	3
時分不明	1	1	-	-	-	-	1	-	1	-	-	1	-	-	1	3	-	-	22	-	-	151

時間帯別発生件数

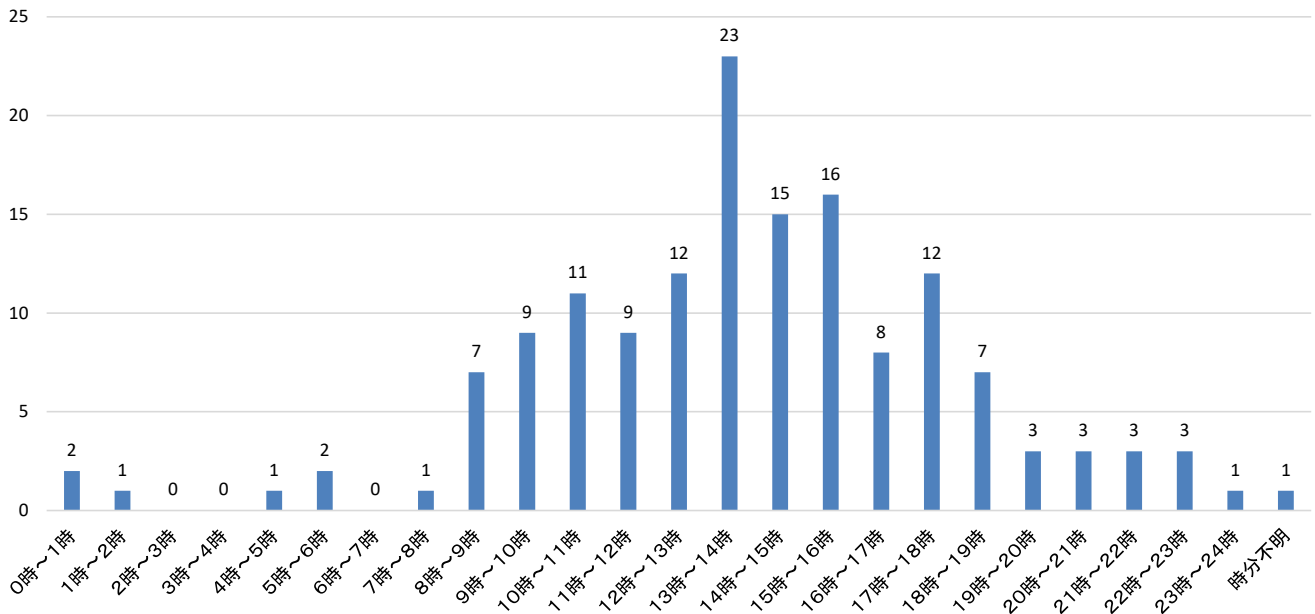

(4) 気象別火災発生状況

区分	火災種別件数							焼損棟数					り災世帯				死者	負傷者	焼損面積			損害額 (千円)		
	合計	建物	林野	車両	船舶	航空機	その他	合計	全焼	半焼	部分焼	ぼや	合計	全損	半損	小損			り災人員	建物床	建物表		林野	
																				(㎡)	(㎡)		(a)	
合計	150	65	15	12	1	-	57	97	30	10	23	34	45	16	3	26	85	6	20	4,782	157	91	374,592	
天候	快晴	26	13	1	4	-	8	23	7	1	7	8	13	3	-	10	22	-	3	532	30	5	48,724	
	晴	96	37	13	7	1	38	56	19	7	13	17	22	10	2	10	43	4	13	2,688	86	69	183,804	
	曇	19	10	1	1	-	7	13	4	1	2	6	7	3	1	3	10	1	3	1,498	41	17	140,543	
	雨	8	4	-	-	-	4	4	-	-	1	3	2	-	-	2	7	1	1	42	-	-	1,370	
	雪	-	-	-	-	-	-	-	-	-	-	-	-	-	-	-	-	-	-	-	-	-	-	-
	不明	1	1	-	-	-	-	1	-	1	-	-	1	-	-	1	3	-	-	22	-	-	151	
風速	0以上3未満	126	56	13	12	1	44	83	26	8	20	29	39	15	3	21	75	6	18	4,222	151	85	353,423	
	3以上6未満	23	8	2	-	-	13	13	4	1	3	5	5	1	-	4	7	-	2	538	6	6	21,018	
	6以上	-	-	-	-	-	-	-	-	-	-	-	-	-	-	-	-	-	-	-	-	-	-	
	不明	1	1	-	-	-	-	1	-	1	-	-	1	-	-	1	3	-	-	22	-	-	151	
湿度	35以上55未満	106	42	12	7	1	44	63	21	4	18	20	30	11	1	18	53	4	14	2,665	81	69	210,257	
	55以上75未満	35	16	3	5	-	11	20	6	4	2	8	9	3	2	4	17	1	6	1,894	50	22	151,793	
	75以上	8	6	-	-	-	2	13	3	1	3	6	5	2	-	3	12	1	-	201	26	-	12,391	
	不明	1	1	-	-	-	-	1	-	1	-	-	1	-	-	1	3	-	-	22	-	-	151	

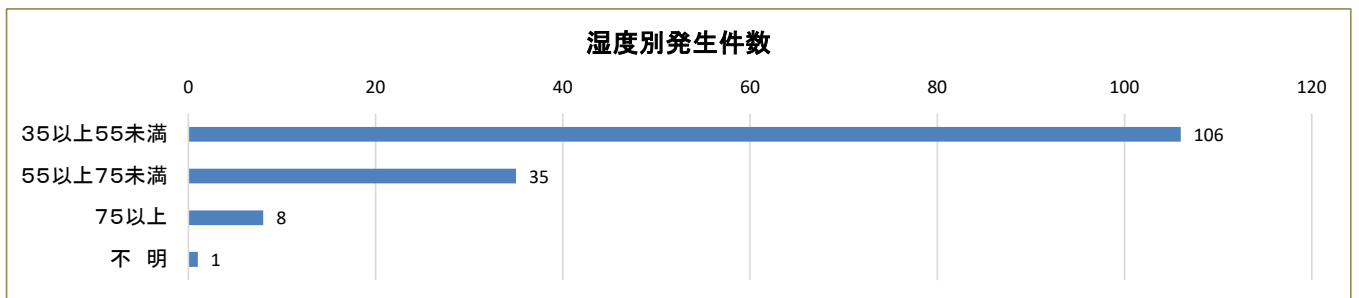
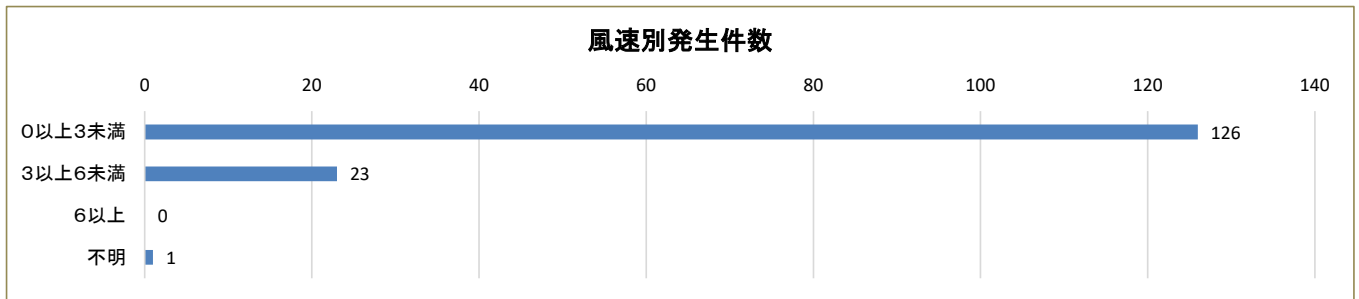
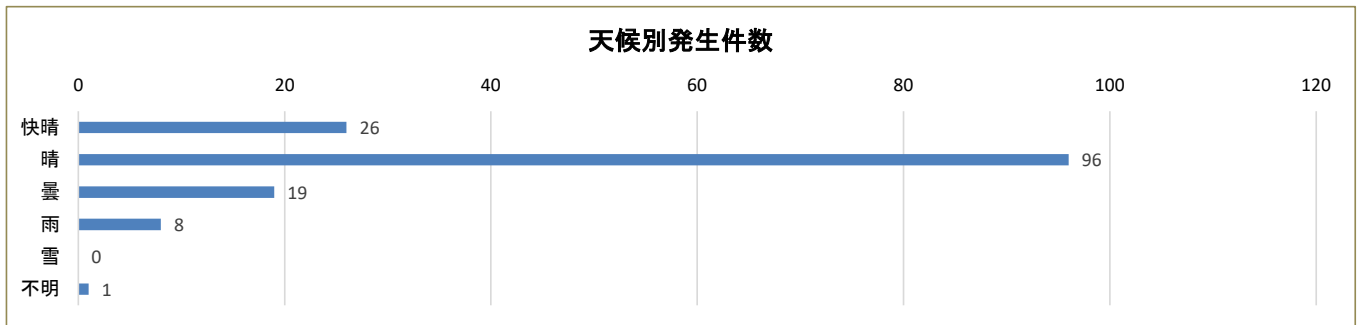

12. 過去 10 年間の火災状況

年 別	件 数	死 者	負 傷 者	建物焼損面積(m ²)	損害額(千円)
平成24年	161	7	16	6,077	473,305
高松市	138	6	14	5,026	404,380
受託2町	23	1	2	1,051	68,925
平成25年	173	7	21	2,599	168,419
高松市	133	6	18	1,908	141,119
受託2町	40	1	3	691	27,300
平成26年	144	4	18	3,753	270,840
高松市	118	3	15	3,139	244,187
受託2町	26	1	3	614	26,653
平成27年	138	5	18	2,414	201,980
高松市	108	5	16	2,224	196,359
受託2町	30	0	2	190	5,621
平成28年	120	1	12	2,553	143,451
高松市	93	1	7	1,877	109,713
受託2町	27	0	5	676	33,738
平成29年	151	7	20	3,610	198,102
高松市	111	7	15	1,775	175,368
受託2町	40	0	5	1,835	22,734
平成30年	158	4	15	2,701	252,407
高松市	118	4	10	2,320	230,191
受託2町	40	0	5	381	22,216
令和元年	148	12	19	4,215	333,014
高松市	115	12	16	3,874	317,861
受託2町	33	0	3	341	15,153
令和2年	145	7	19	2,739	288,711
高松市	99	6	13	2,058	241,095
受託2町	46	1	6	681	47,616
令和3年	150	6	20	4,782	374,592
高松市	120	6	18	3,562	316,260
受託2町	30	0	2	1,220	58,332

第7章

救急・救助統計

1. 救急件数の推移	122
2. 10年間の救急種別毎の件数	123
3. 時間帯別救急出場件数	123
4. 月別救急出場状況	124
5. 医療機関別搬送人員状況	125
6. 年齢区分別搬送人員状況	126
7. 傷病程度別搬送人員状況	126
8. 転送回数別搬送人員状況	126
9. 不搬送件数状況	127
10. 現場到着所要時間別出場件数状況	127
11. 救急隊員の行った応急処置件数状況	128
12. 応急手当普及啓発活動状況	128
13. 救助活動状況	129
14. 署別出場状況	129

1. 救急件数の推移

年 別	救急出場 件 数	対 前 年 増 減 率 (%)	救急車台数	人 口 (人)	人口1万人 当 出 場 件 数	1日平均 出 場 件 数	救急告示 医 療 機 関
昭和 55	6,307	8.5	4	356,297	177	17	49
56	6,508	3.2	5	360,200	181	18	50
57	7,004	7.6	6	362,891	193	19	52
58	7,268	3.8	6	364,832	199	20	53
59	7,323	0.8	6	367,940	199	20	55
60	7,600	3.8	6	368,859	206	21	55
61	7,520	△ 1.1	6	370,618	203	21	55
62	7,672	2.0	6	371,814	206	21	54
63	8,287	8.0	8	373,343	222	23	54
平成 元 年	8,551	3.2	8	373,936	229	23	57
2	8,725	2.0	13	374,255	233	24	58
3	8,784	0.7	14	376,088	234	24	58
4	9,057	3.1	14	377,533	240	25	56
5	8,896	△ 1.8	13	376,444	236	24	57
6	9,508	6.9	13	378,160	251	26	56
7	10,201	7.3	13	378,915	269	28	56
8	10,625	4.2	12	380,341	279	29	56
9	11,151	4.6	12	381,498	292	31	52
10	12,054	8.1	11	383,087	315	33	51
11	12,755	5.8	12	383,165	333	35	46
12	13,652	7.0	12	383,594	356	37	46
13	13,753	0.7	12	383,778	358	38	48
14	14,135	2.8	12	387,041	365	39	40
15	14,826	4.9	12	389,635	381	41	44
16	15,825	6.7	12	385,770	410	43	40
17	16,376	3.5	14	387,895	422	45	40
18	19,625	19.8	14	473,587	414	54	40
19	20,324	3.6	14	472,461	430	56	41
20	19,852	△ 2.3	14	472,513	420	54	39
21	19,719	△ 0.7	14	472,782	417	54	40
22	21,055	6.8	14	472,773	445	58	37
23	21,798	3.5	14	474,682	459	60	38
24	22,626	3.8	14	474,292	477	62	37
25	22,602	△ 0.1	14	483,258	468	62	35
26	22,879	1.2	14	481,075	476	63	35
27	23,335	2	14	472,500	494	64	35
28	23,014	△ 1.4	14	471,895	488	63	35
29	23,013	△ 0.0	14	471,581	488	63	35
30	23,849	3.6	14	470,328	507	65	36
令和 元 年	23,628	△ 0.9	14	467,682	505	65	35
2	21,358	△ 9.6	14	468,425	456	59	34
3	22,162	3.8	14	464,643	477	61	34

※1 人口は各年12月末推計人口

※2 昭和38年2月1日救急業務開始

※3 昭和48年4月1日綾上町、綾南町及び国分寺町の受託救急業務開始。従って、昭和48年以後は受託3町を含んだ人口

※4 平成18年1月10日香川町・香南町・牟礼町・庵治町・国分寺町合併。三木町消防業務を受託する。

2. 10年間の救急種別毎の件数

区分 年別	出場件数			急病		交通事故		一般負傷	
	件数	指数	対前年比	件数	指数	件数	指数	件数	指数
平成 24	22,626		3.5	12,970	90	2,777	123	3,275	89
25	22,602		△ 0.1	13,606	95	2,740	128	3,316	94
26	22,879		1.2	13,321	93	2,669	124	3,492	99
27	23,335		2.0	13,895	98	2,410	112	3,512	99
28	23,014		△ 1.4	13,747	96	2,281	106	3,506	99
29	23,013		△ 0.0	13,597	95	2,317	108	3,500	99
30	23,849		3.6	14,249	100	2,148	100	3,540	100
令和元年	23,628		△ 0.9	14,304	100	1,956	91	3,573	101
2	21,358		△ 9.6	12,810	90	1,723	80	3,354	95
3	22,162		3.8	13,519	95	1,620	75	3,515	99

※指数は平成30年を基準時としています。

3. 時間帯別救急出場件数

区分 時間帯別	火災	自災	然害	水	難	交 事	通 故	労 災	働 害	運 競	動 技	一 般 負 傷	加 害	自 行 損 為	急 病	そ の 他	計
合計	108	0	6	1,620	140	110	3,515	52	152	13,519	2,940	22,162					
0時～ 2時	2	-	-	20	2	-	114	2	13	696	33	882					
2時～ 4時	3	-	-	30	1	-	86	9	4	611	25	769					
4時～ 6時	2	-	-	25	1	-	103	5	6	584	14	740					
6時～ 8時	4	-	-	141	8	-	260	3	19	975	30	1,440					
8時～ 10時	11	-	-	212	32	4	459	2	14	1,635	347	2,716					
10時～ 12時	9	-	2	191	37	19	469	6	12	1,514	689	2,948					
12時～ 14時	23	-	-	198	12	28	392	-	16	1,437	624	2,730					
14時～ 16時	21	-	2	205	16	24	385	2	14	1,279	429	2,377					
16時～ 18時	14	-	-	232	16	13	412	6	24	1,303	412	2,432					
18時～ 20時	9	-	1	213	8	10	388	3	12	1,353	187	2,184					
20時～ 22時	4	-	1	93	4	12	284	6	9	1,198	86	1,697					
22時～ 24時	6	-	-	60	3	-	163	8	9	934	64	1,247					

4. 月別救急出場状況

区分		合計	火災	自然災害	水難	交通事故	労働災害	運動競技	一般負傷	加害	自損行為	急病	その他				
													転搬	院送	医搬	師送	資器材送
合計	出場件数	22,162	108	-	6	1,620	140	110	3,515	52	152	13,519	2,856	3	13	68	
	不搬送件数	1,992	90	-	1	188	4	1	258	11	48	1,309	3	3	13	63	
	搬送人員	20,260	19	-	5	1,497	158	110	3,238	41	113	12,222	2,854	-	-	3	
1月	出場件数	1,854	7	-	-	116	11	7	285	1	8	1,161	246	1	1	10	
	不搬送件数	201	5	-	-	16	1	-	25	1	2	139	-	1	1	10	
	搬送人員	1,657	2	-	-	104	10	7	258	-	7	1,023	246	-	-	-	
2月	出場件数	1,640	13	-	-	133	14	16	232	-	13	973	240	-	1	5	
	不搬送件数	149	13	-	-	15	1	-	15	-	2	97	-	-	1	5	
	搬送人員	1,496	-	-	-	124	13	16	216	-	11	876	240	-	-	-	
3月	出場件数	1,814	8	-	-	141	8	5	295	11	16	1,065	257	-	3	5	
	不搬送件数	148	5	-	-	16	-	-	16	2	4	97	-	-	3	5	
	搬送人員	1,672	3	-	-	130	11	5	272	9	13	971	258	-	-	-	
4月	出場件数	1,681	15	-	-	138	16	8	276	3	13	993	214	-	-	5	
	不搬送件数	161	14	-	-	17	1	-	27	-	7	90	-	-	-	5	
	搬送人員	1,523	1	-	-	123	17	8	243	3	7	906	215	-	-	-	
5月	出場件数	1,768	15	-	2	127	11	9	281	4	10	1,085	219	-	1	4	
	不搬送件数	170	12	-	-	18	-	-	23	1	5	105	1	-	1	4	
	搬送人員	1,610	4	-	2	118	13	9	252	3	5	986	218	-	-	-	
6月	出場件数	1,743	8	-	1	121	5	12	265	6	12	1,081	225	-	3	4	
	不搬送件数	128	7	-	-	12	-	-	16	1	2	83	-	-	3	4	
	搬送人員	1,634	1	-	1	119	5	12	247	4	11	1,009	225	-	-	-	
7月	出場件数	2,054	9	-	-	144	12	18	294	5	13	1,296	254	2	-	7	
	不搬送件数	170	7	-	-	13	-	1	21	1	3	115	1	2	-	6	
	搬送人員	1,890	2	-	-	132	14	18	278	4	11	1,178	253	-	-	-	
8月	出場件数	2,026	10	-	1	172	14	10	292	3	18	1,296	206	-	1	3	
	不搬送件数	184	8	-	-	17	-	-	21	1	8	125	-	-	1	3	
	搬送人員	1,852	2	-	1	162	19	11	275	3	10	1,162	206	-	-	1	
9月	出場件数	1,643	3	-	2	103	10	4	263	5	13	1,001	235	-	-	4	
	不搬送件数	129	2	-	1	12	1	-	14	1	4	90	-	-	-	4	
	搬送人員	1,522	1	-	1	100	10	3	248	4	10	910	235	-	-	-	
10月	出場件数	1,906	6	-	-	134	12	14	347	4	10	1,162	211	-	-	6	
	不搬送件数	169	4	-	-	17	-	-	24	-	4	114	-	-	-	6	
	搬送人員	1,744	2	-	-	119	14	14	324	4	8	1,049	210	-	-	-	
11月	出場件数	1,949	4	-	-	146	15	5	323	7	16	1,137	287	-	1	8	
	不搬送件数	166	4	-	-	22	-	-	26	3	3	103	-	-	1	4	
	搬送人員	1,788	-	-	-	130	18	5	295	4	15	1,033	287	-	-	1	
12月	出場件数	2,084	10	-	-	145	12	2	362	3	10	1,269	262	-	2	7	
	不搬送件数	217	9	-	-	13	-	-	30	-	4	151	1	-	2	7	
	搬送人員	1,872	1	-	-	136	14	2	330	3	5	1,119	261	-	-	1	

5. 医療機関別搬送人員状況

区分	合計		急病		交通事故		一般負傷		その他			
	人員		人員		人員		人員		人員			
		うち管外		うち管外		うち管外		うち管外		うち管外		
合計	20,260	658	12,222	330	1,497	67	3,238	94	3,303	167		
救急 医療 機関	国立	1,175	95	551	28	56	5	75	12	493	50	
	公立	5,794	161	3,385	95	376	8	800	16	1,233	42	
	公的	6,500	7	4,341	6	342	1	940	-	877	-	
	私 的	病院	5,712	352	3,280	173	616	51	1,229	65	587	63
		診療所	234	-	92	-	45	-	72	-	25	-
小計	19,415	615	11,649	302	1,435	65	3,116	93	3,215	155		
そ の 他 の 機 関	国立	-	-	-	-	-	-	-	-	-	-	
	公立	121	2	105	2	1	-	6	-	9	-	
	公的	-	-	-	-	-	-	-	-	-	-	
	私 的	病院	297	32	159	18	23	1	55	1	60	12
		診療所	423	9	309	8	38	1	61	-	15	-
小計	841	43	573	28	62	2	122	1	84	12		
その他の場所	4	-	-	-	-	-	-	-	4	-		

6. 年齢区分別搬送人員状況

区分	合計	火災	自然	水難	交通	労災	運動	一般	加害	自損	急病	その他
合計	20,260	19	-	5	1,497	158	110	3,238	41	113	12,222	2,857
新生児	30	-	-	-	-	-	-	-	-	-	4	26
乳幼児	769	-	-	1	31	-	-	196	-	-	494	47
少年	638	1	-	-	157	2	47	95	5	6	296	29
成人	5,935	7	-	-	839	122	60	553	25	80	3,566	683
老人	12,888	11	-	4	470	34	3	2,394	11	27	7,862	2,072

7. 傷病程度別搬送人員状況

区分	合計	火災	自然	水難	交通	労災	運動	一般	加害	自損	急病	その他
合計	20,260	19	-	5	1,497	158	110	3,238	41	113	12,222	2,857
死亡	249	-	-	2	5	1	-	19	-	15	204	3
重症	2,107	7	-	1	83	22	3	373	-	23	1,073	522
中等症	10,917	5	-	2	406	76	41	1,403	8	43	6,740	2,193
軽症	6,983	7	-	-	1,003	59	66	1,443	33	32	4,202	138
その他	4	-	-	-	-	-	-	-	-	-	3	1

8. 転送回数別搬送人員状況

区分	合計	0回	1回	2回	3回	4回以上
合計	20,260	20,228	32	-	-	-
死亡	249	249	-	-	-	-
重症	2,107	2,101	6	-	-	-
中等症	10,917	10,899	18	-	-	-
軽症	6,983	6,975	8	-	-	-
その他	4	4	-	-	-	-

9. 不搬送件数状況

事故種別 理由	合計	火災	自然	水難	交通	労災	運動	一般	加害	自損	急病	その他			
												転院	搬送	医師送	資器材送
合計	1,992	90	-	1	188	4	1	258	11	48	1,309	3	3	13	63
辞退(到着前)	25	-	-	1	3	-	-	4	-	-	17	-	-	-	-
辞退(到着後)	1,063	4	-	-	136	2	1	171	8	7	716	-	-	-	18
拒否	253	-	-	-	27	-	-	37	2	6	179	-	-	-	2
明らかな死亡	319	4	-	-	1	2	-	13	-	34	263	-	-	-	2
他車(隊)搬送	9	-	-	-	1	-	-	3	-	-	3	2	-	-	-
傷病者なし	145	82	-	-	6	-	-	6	-	-	25	1	-	1	24
誤報・いたずら	22	-	-	-	-	-	-	1	-	-	14	-	-	-	7
その他	156	-	-	-	14	-	-	23	1	1	92	-	3	12	10

10. 現場到着所要時間別出場件数状況

所要時間 事故種別	合計	5分未満	5分以上 10分未満	10分以上 20分未満	20分以上
合計	22,162	669	11,769	9,460	264
急病	13,519	270	6,814	6,275	160
交通事故	1,620	49	934	615	22
一般負傷	3,515	62	1,775	1,632	46
その他	3,508	288	2,246	938	36

11. 救急隊員の行った応急処置件数状況

事故種類	応急処置		合計	止血	固定	人工呼吸	胸骨圧迫	心肺蘇生	酸素吸入	気道確保	ラリゲアルマスク等	気管挿管
	処置対象人員											
合計	20,216		78,337	348	1,492	42	1	424	4,079	610	18	52
急病	12,212		48,415	35	123	28	1	345	2,864	492	10	41
交通事故	1,495		5,783	58	591	2	-	9	125	13	3	-
一般負傷	3,230		11,886	220	587	4	-	31	188	40	-	10
その他	3,279		12,253	35	191	8	-	39	902	65	5	1
事故種類	応急処置		合計	止血	固定	人工呼吸	胸骨圧迫	心肺蘇生	酸素吸入	気道確保	ラリゲアルマスク等	気管挿管
	保温	被覆										
合計	2,685	976	199	-	37	183	65	12,367	19,211	5,233	19,647	10,668
急病	1,675	43	150	-	34	134	47	7,440	11,569	3,725	11,820	7,839
交通事故	142	235	-	-	1	4	2	945	1,455	317	1,470	411
一般負傷	393	592	7	-	-	23	9	2,013	3,079	568	3,153	969
その他	475	106	42	-	2	22	7	1,969	3,108	623	3,204	1,449

12. 応急手当普及啓発活動状況

(1) 普通救命講習

実施年	実施回数	対象者別講習人員							男性	女性
		消防団員	防火協会等	事業所	女性防火クラブ	市職員	学校	その他		
平成28年	134回	387人	45人	1,030人	29人	223人	340人	1,146人	2,198人	1,002人
									3,200人	
平成29年	143回	286人	91人	1,318人	69人	203人	292人	785人	2,135人	909人
									3,044人	
平成30年	144回	286人	91人	1,318人	69人	203人	292人	785人	2,135人	909人
									3,044人	
令和元年	141回	283人	44人	1,353人	156人	146人	371人	556人	1,793人	1,116人
									2,909人	
令和2年	53回	57人	75人	359人	27人	45人	262人	202人	594人	433人
									1,027人	
令和3年	48回	0人	0人	529人	0人	0人	0人	0人	335人	194人
									529人	

※平成28年より対象者別欄に学校を追加

(2) 応急手当普及員講習

実施年	実施回数	実施人員	対象者
平成28年	1回	60人	消防団員、教員、機能別消防団員
平成29年	1回	57人	消防団員、機能別消防団員、市民
平成30年	1回	57人	消防団員、機能別消防団員、市民
令和元年	1回	16人	消防団員、機能別消防団員、市民、県防災センター職員
令和2年	1回	43人	消防団員、香川大学
令和3年	0回	0人	

13. 救助活動状況

区分	出場件数	出場人員	活動件数	活動人員	救助人員
令和2年	146	3,498	113	1,624	102
令和3年	139	2,624	121	1,402	113
火災	6	414	6	193	4
交通事故	60	1,218	47	551	46
水難事故	8	236	7	138	7
風水害等自然災害	-	-	-	-	-
機械による事故	12	257	10	122	10
建物等による事故	32	245	32	224	27
ガス及び酸欠事故	-	-	-	-	-
破裂事故	-	-	-	-	-
その他	21	254	19	174	19

14. 署別出場状況

区分	総数	火災	交通事故	水難事故	自然災害	機械	建物	ガス欠	破裂	その他
出場件数	合計 139	6	60	8	-	12	32	-	-	21
北消防署	24	1	7	1	-	1	11	-	-	3
南消防署	44	4	19	1	-	3	11	-	-	6
東消防署	36	1	22	1	-	2	7	-	-	3
西消防署	30	-	11	5	-	5	2	-	-	7
三木消防署	5	-	1	-	-	1	1	-	-	2
出場人員	合計 2,624	414	1,218	236	-	257	245	-	-	254
北消防署	402	73	150	26	-	7	93	-	-	53
南消防署	837	229	370	27	-	59	94	-	-	58
東消防署	729	112	442	38	-	49	45	-	-	43
西消防署	586	-	231	145	-	115	9	-	-	86
三木消防署	70	-	25	-	-	27	4	-	-	14
活動件数	合計 121	6	47	7	-	10	32	-	-	19
北消防署	19	1	4	-	-	1	11	-	-	2
南消防署	39	4	14	1	-	3	11	-	-	6
東消防署	32	1	19	1	-	1	7	-	-	3
西消防署	26	-	9	5	-	4	2	-	-	6
三木消防署	5	-	1	-	-	1	1	-	-	2
活動人員	合計 1,402	193	551	138	-	122	224	-	-	174
北消防署	219	36	66	-	-	7	93	-	-	17
南消防署	439	110	152	4	-	45	76	-	-	52
東消防署	395	47	231	7	-	26	42	-	-	42
西消防署	314	-	91	127	-	34	9	-	-	53
三木消防署	35	-	11	-	-	10	4	-	-	10
救助人員	合計 113	4	46	7	-	10	27	-	-	19
北消防署	16	-	4	-	-	1	9	-	-	2
南消防署	37	4	14	1	-	3	9	-	-	6
東消防署	29	-	18	1	-	1	6	-	-	3
西消防署	26	-	9	5	-	4	2	-	-	6
三木消防署	5	-	1	-	-	1	1	-	-	2

第 8 章

消 防 団

1. 消防団本部・分団屯所配置図	132
2. 消防団の組織及び団員数	133
3. 消防団員の年齢状況	134
4. 消防団員の勤続年数状況	135
5. 消防団員の公務災害発生状況	136
6. 消防団員の報酬等支給状況	136
7. 消防団員職業別状況	136
8. 消防団員教養状況	137
9. 消防団員表彰状況	137
10. 消防団活動状況	137
11. 分団区域別火災発生状況	138
12. 消防自動車等現有状況	139
13. 消防団車両現況	140
14. 消防団屯所状況	145
15. 消防団協力事業所表示証交付事業所	148

1. 消防団本部・分団屯所配置図

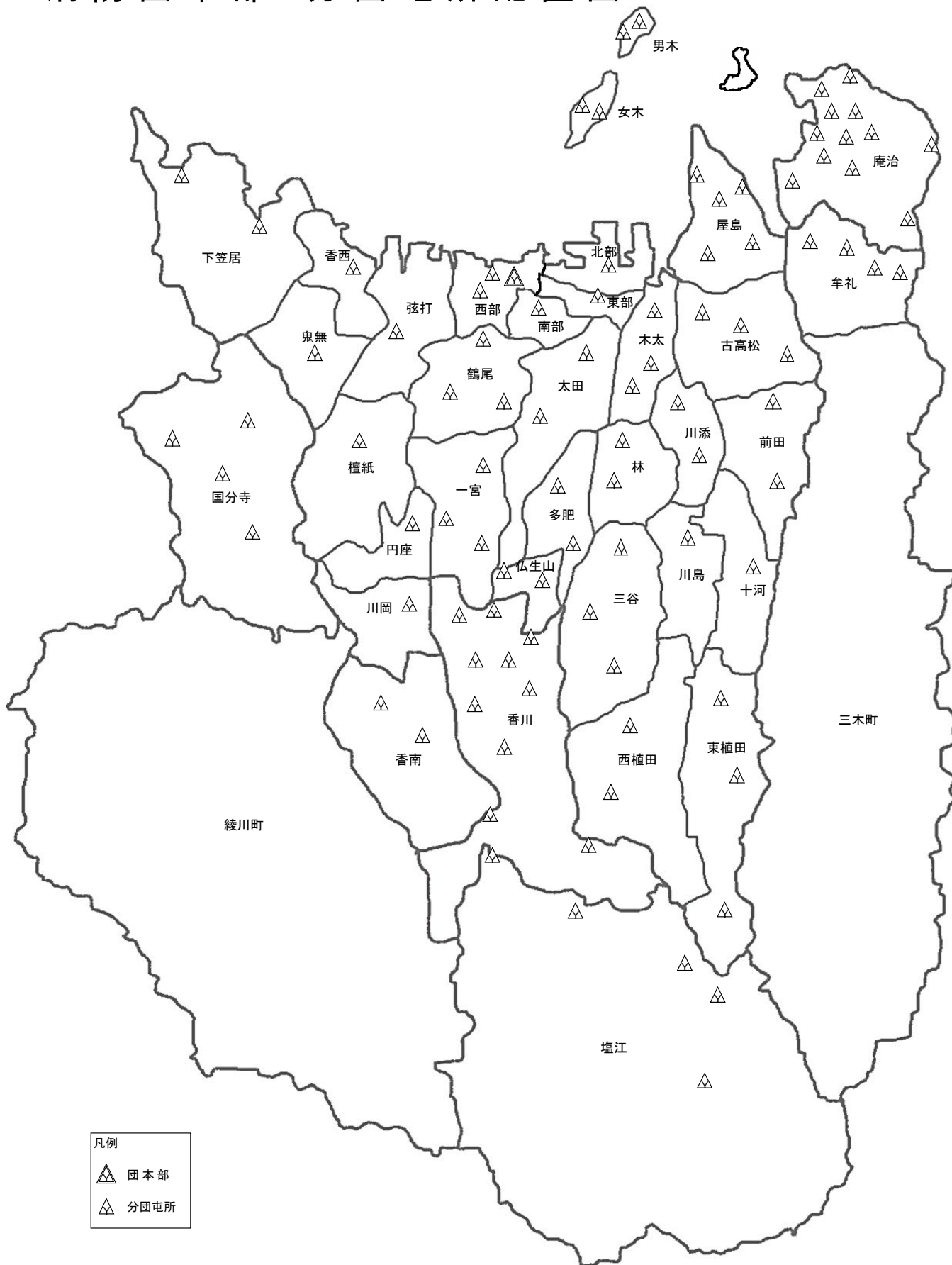

2. 消防団の組織及び団員数

(令和4年4月1日)

実員	1,381
定員	(1,710)

		分団長	副分団長	部長	班長	団員				
		35 (35)	81 (81)	145 (148)	303 (314)	808 (1,123)				
<table border="1" style="display: inline-table; vertical-align: middle;"> <tr> <td style="text-align: center;">団長</td> <td style="text-align: center;">副団長</td> </tr> <tr> <td style="text-align: center;">1 (1)</td> <td style="text-align: center;">8 (8)</td> </tr> </table>	団長	副団長	1 (1)	8 (8)	機能別分団	-	-	1	2	39
	団長	副団長								
	1 (1)	8 (8)								
	広報指導分団	-	-	1	2	36				
	第一方面隊	東部分団	1	2	2	4	4			
		西部分団	1	2	3	6	6			
		南部分団	1	2	2	4	2			
		北部分団	1	2	2	3	3			
		女木分団	1	2	2	4	7			
		男木分団	1	2	2	-	-			
	第二方面隊	鶴尾分団	1	2	4	8	16			
		太田分団	1	2	4	7	24			
		三谷分団	1	2	4	8	19			
		多肥分団	1	2	3	5	14			
		仏生山分団	1	2	3	5	13			
	第三方面隊	一宮分団	1	2	5	9	12			
		川岡分団	1	2	3	5	9			
		円座分団	1	2	3	6	13			
		檀紙分団	1	2	4	7	12			
	第四方面隊	木太分団	1	2	5	9	31			
		古高松分団	1	3	5	13	35			
		屋島分団	1	3	5	14	37			
	第五方面隊	前田分団	1	2	4	8	22			
		川添分団	1	2	5	10	23			
		林分団	1	2	4	8	17			
		川島分団	1	2	3	6	14			
		十河分団	1	2	3	5	18			
		東植田分団	1	2	3	6	14			
西植田分団		1	2	4	5	13				
第六方面隊	弦打分団	1	2	3	6	14				
	鬼無分団	1	2	4	7	17				
	香西分団	1	2	3	5	14				
	下笠居分団	1	2	5	10	32				
	国分寺分団	1	4	8	20	42				
第七方面隊	塩江分団	1	3	5	14	24				
	香川分団	1	4	8	20	78				
	香南分団	1	2	3	10	21				
第八方面隊	庵治分団	1	4	9	22	62				
	牟礼分団	1	4	8	20	51				

※1 方面隊長は、分団長が兼務

※2 機能別・広報指導分団の分団長は、副団長が兼務

※3 ()内は、定員数

3. 消防団員の年齢状況

(令和4年4月1日)

区分	合計	団長	副団長	分団長	副分団長	部長	班長	団員
合計	1,381	1	8	35	81	145	303	808
20歳未満	5	-	-	-	-	-	-	5
20～21歳	37	-	-	-	-	-	-	37
22～23	20	-	-	-	-	-	-	20
24～25	14	-	-	-	-	-	-	14
26～27	8	-	-	-	-	-	-	8
28～29	33	-	-	-	-	-	1	32
								-
30～31	24	-	-	-	-	-	-	24
32～33	29	-	-	1	-	1	3	24
34～35	46	-	-	-	1	2	3	40
36～37	56	-	-	-	-	-	7	49
38～39	69	-	-	-	-	-	12	57
								-
40～41	86	-	-	-	1	2	15	68
42～43	82	-	-	-	-	2	18	62
44～45	101	-	-	-	-	4	28	69
46～47	114	-	-	-	3	15	36	60
48～49	117	-	-	-	6	10	38	63
								-
50～51	122	-	-	1	4	9	39	69
52～53	86	-	1	2	7	14	25	37
54～55	74	-	-	1	2	21	29	21
56～57	62	-	-	1	10	18	13	20
58～59	49	-	-	2	5	14	14	14
								-
60～61	52	-	2	7	11	13	10	9
62～63	49	-	1	10	9	17	9	3
64歳以上	46	1	4	10	22	3	3	3
平均年齢	46.0	64.0	62.3	60.5	58.2	54.1	49.0	41.4

4. 消防団員の勤続年数状況

(令和4年4月1日)

区 分	合 計	団 長	副 団 長	分 団 長	副 分 団 長	部 長	班 長	団 員
合 計	1,381	1	8	35	81	145	303	808
1 年 未 満	37	-	-	-	-	-	-	37
1年以上3年未満	115	-	-	-	-	1	1	113
3 ~ 5 "	88	-	-	-	1	-	6	81
5 ~ 7 "	107	-	-	-	-	2	5	100
7 ~ 9 "	106	-	-	1	-	1	10	94
9 ~ 11 "	100	-	-	-	-	3	12	85
11 ~ 13 "	95	-	-	-	2	2	16	75
13 ~ 15 "	95	-	-	-	2	3	35	55
15 ~ 17 "	147	-	-	-	1	13	56	77
17 ~ 19 "	63	-	-	-	3	7	36	17
19 ~ 21 "	49	-	-	-	4	10	22	13
21 ~ 23 "	58	-	-	2	6	9	21	20
23 ~ 25 "	54	-	1	1	2	17	25	8
25 ~ 27 "	52	-	-	2	8	17	13	12
27 ~ 29 "	31	-	-	2	3	9	14	3
29 ~ 31 "	48	-	1	4	14	14	10	5
31 ~ 33 "	54	-	1	5	10	17	15	6
33 ~ 35 "	24	-	1	4	7	6	3	3
35 ~ 37 "	18	-	1	3	5	6	2	1
37 ~ 39 "	19	-	3	3	5	5	1	2
39 ~ 41 "	11	1	-	4	3	2	-	1
41 ~ 43 "	5	-	-	2	2	1	-	-
43 ~ 45 "	4	-	-	2	2	-	-	-
45 ~ 47 "	-	-	-	-	-	-	-	-
47 年 以 上	1	-	-	-	1	-	-	-
平均勤続年数	14.9	40.0	33.3	32.4	28.7	24.5	18.2	9.6

5. 消防団員の公務災害発生状況

年 別	総 数	団 長	副団長	分団長	副分団長	部 長	班 長	団 員
平成18年度	1	-	-	-	-	-	-	1
19	2	-	-	-	-	-	1	1
20	1	-	-	-	-	-	-	1
21	2	-	-	-	-	-	-	2
22	5	-	-	1	-	-	1	3
23	6	-	-	-	-	1	-	5
24	10	-	-	1	-	2	3	4
25	3	-	-	-	-	-	2	1
26	4	-	1	1	-	-	2	-
27	1	-	-	-	-	-	1	-
28	1	-	-	-	-	-	1	-
29	-	-	-	-	-	-	-	-
30	1	-	-	-	-	-	1	-
令和元年度	-	-	-	-	-	-	-	-
令和2年度	2	-	-	-	-	-	2	-
令和3年度	1	-	-	-	-	-	-	1

6. 消防団員の報酬等支給状況

(令和4年4月1日)

区 分	単 位	金額(円)	要 件
出 場 報 酬	1日当たり	8,000	5時間を超えて従事した場合 火災、水防出動 (水防訓練含む)
		5,000	3時間を超えて5時間以内の時間従事した場合
		3,000	3時間以内従事した場合
技 術 報 酬 (年)	消防車 1人	6,950	分団主任機関員
	小型積載1人	3,050	
年 報 酬	団 長	1人	151,900
	副 団 長	"	88,000
	分 団 長	"	63,200
	分 団 副 長	"	45,800
	分 団 機 関 員 (別)	"	37,800 (6,300)
	分 団 機 関 員 (別)	"	37,000 (6,100)
分 団 機 関 員 (別)	"	36,500 (6,000)	

7. 消防団員職業別状況

(令和4年4月1日)

合 計	農 業	林 業	漁 業	鉱 業	建 設 業	製 造 業	水 電 気 道 ・ ガ ス 業	通 運 信 輸 業	飲 食 ・ 小 売 業	保 金 融 業	不 動 産 業	サ ー ビ ス 業	公 務 員	そ の 他
1,381	40	3	19	6	285	237	57	60	83	19	15	237	79	241

8. 消防団員教養状況

(令和3年度)

区分	種別	回数	日数	人員	対象者
学校教養	県消防学校 基礎教育	2	4	19	新入団員
	県消防学校 初級幹部科	1	2	15	分団長 副分団長
	県消防学校 指揮幹部科(現場指揮)	1	2	12	部長以上
	県消防学校 機関科	—	—	—	中止
一般教養	消防団 庶務担当者教養	1	1	70	部長以上及び庶務担当者
その他の教養	県消防協会消防団員指導員研修	1	2	2	指導的立場の団員

9. 消防団員表彰状況

(令和3年度)

区分	合計	叙勲	長官	知事	市長	局長	団長	日本消防協会 会長	香川県消防協会 会長
合計	481	8	4	14	52	7	319	27	50
現職団員	叙勲	—	—	—	—	—	—	—	—
	市政功労章	2	—	—	—	2	—	—	—
	永年勤続功労章	15	—	4	11	—	—	—	—
	竿頭績章	—	—	—	—	—	—	—	—
	功績積章	11	—	—	—	—	8	1	2
	功労章	26	—	—	—	—	24	2	—
	勤続章	68	—	—	—	—	53	—	15
	優良消防団員章	53	—	—	—	—	—	24	29
	優良消防団員章	50	—	—	—	50	—	—	—
精勤章	223	—	—	—	—	—	223	—	
優良分団	7	—	—	—	—	7	—	—	
優良団員家族	11	—	—	—	—	—	11	—	
退職団員	15	8	—	3	—	—	—	—	4

10. 消防団活動状況

(令和3年度)

区分	出場回数	出場台数	出場延人数	放水回数	放水延台数
合計	848	1,386	22,597	135	204
火災出場	132	439	3,628	49	49
火災警戒等の出場	77	60	1,003	—	—
訓練その他の出場	638	885	17,963	86	155
水防出場	1	2	3	—	—

11. 分団区域別火災発生状況

区分	火災種別件数							焼損棟数					り災世帯				死者	負傷者	焼損面積			損害額 (千円)		
	合計	建物	林野	車両	船舶	航空機	その他	合計	全焼	半焼	部分焼	ぼや	合計	全損	半損	小損			り災人員	建物床	建物表		林野	
																				(㎡)	(㎡)		(a)	
合計	150	65	15	12	1	-	57	97	30	10	23	34	45	16	3	26	85	6	20	4,782	157	91	374,592	
第一方面隊	東部分団	1	1	-	-	-	-	1	-	1	-	-	1	-	-	1	3	-	-	22	-	-	151	
	西部分団	10	5	-	3	1	-	1	1	-	3	5	6	1	-	5	7	-	5	128	6	-	10,145	
	南部分団	2	1	1	-	-	-	1	-	-	1	-	1	1	-	-	1	-	-	30	6	-	4,769	
	北部分団	5	3	-	-	-	-	2	3	-	-	3	1	-	-	1	2	-	-	-	1	-	25	
	女木分団	1	1	-	-	-	-	1	1	-	1	-	-	-	-	-	-	-	-	-	-	3	-	1,387
	男木分団	-	-	-	-	-	-	-	-	-	-	-	-	-	-	-	-	-	-	-	-	-	-	-
第二方面隊	鶴尾分団	5	2	-	1	-	-	2	2	-	1	1	1	-	1	-	1	-	2	44	-	-	8,457	
	太田分団	3	1	-	1	-	-	1	1	-	1	-	1	1	-	-	1	-	1	61	-	-	4,048	
	三谷分団	2	1	-	-	-	-	1	2	1	-	1	-	-	-	-	-	-	-	5	10	-	5,837	
	多肥分団	2	2	-	-	-	-	2	1	-	-	1	2	1	-	1	5	1	1	91	-	-	22,193	
	仏生山分団	-	-	-	-	-	-	-	-	-	-	-	-	-	-	-	-	-	-	-	-	-	-	
第三方面隊	一宮分団	2	1	-	-	-	-	1	1	-	-	1	1	-	-	1	4	-	1	-	-	-	1	
	川岡分団	2	1	-	-	-	-	1	-	-	-	1	-	-	-	-	-	-	-	-	1	-	1	
	円座分団	2	-	-	-	-	-	2	-	-	-	-	-	-	-	-	-	-	-	-	-	-	-	
	檀紙分団	4	1	-	1	-	-	2	1	-	1	-	1	1	-	-	1	1	-	28	-	-	5,530	
第四方面隊	木太分団	3	2	-	-	-	-	4	1	-	1	2	1	-	-	1	1	-	-	986	41	-	95,237	
	古高松分団	4	3	-	-	-	-	4	1	1	1	1	2	-	1	1	4	-	1	90	29	-	2,962	
	屋島分団	6	3	-	-	-	-	3	1	-	1	1	1	-	-	1	4	-	-	86	-	-	1,856	
第五方面隊	前田分団	3	-	-	-	-	-	3	-	-	-	-	-	-	-	-	-	1	1	-	-	-	2	
	川添分団	2	2	-	-	-	-	2	1	-	1	-	1	1	-	-	1	-	1	249	-	-	9,959	
	林分団	3	3	-	-	-	-	4	1	-	1	2	2	1	-	1	4	1	1	148	-	-	15,548	
	川島分団	8	4	-	1	-	-	3	5	2	-	1	2	1	-	1	3	-	2	111	7	-	5,630	
	十河分団	-	-	-	-	-	-	-	-	-	-	-	-	-	-	-	-	-	-	-	-	-	-	
	東植田分団	3	1	-	-	-	-	2	1	1	-	-	1	1	-	-	1	-	-	43	-	-	1,229	
	西植田分団	2	1	1	-	-	-	1	1	-	-	-	-	-	-	-	-	-	-	6	-	14	20	
第六方面隊	弦打分団	3	1	-	1	-	-	1	-	-	1	-	1	1	-	-	3	-	-	52	-	-	10,031	
	鬼無分団	1	-	-	1	-	-	-	-	-	-	-	-	-	-	-	-	-	-	-	-	-	-	
	香西分団	3	1	-	1	-	-	1	-	-	1	-	1	-	1	-	2	-	-	28	-	-	9,087	
	下笠居分団	4	2	1	-	-	-	1	2	-	1	1	-	-	-	-	-	-	-	44	-	3	1,217	
	国分寺分団	5	4	-	-	-	-	1	11	2	2	2	5	6	2	-	4	12	1	-	219	27	-	13,138
第七方面隊	塩江分団	3	1	1	-	-	-	1	-	-	-	1	1	-	-	1	3	-	1	-	-	2	2	
	香川分団	12	4	-	1	-	-	7	10	6	-	2	2	7	2	-	5	16	1	1	389	21	-	45,232
	香南分団	5	1	-	-	-	-	4	1	-	1	-	-	-	-	-	-	-	-	392	-	-	7,005	
第八方面隊	庵治分団	3	1	-	-	-	-	2	1	-	-	1	-	-	-	-	-	-	-	-	1	-	100	
	牟礼分団	6	3	-	-	-	-	3	6	2	1	2	1	2	1	-	1	-	-	310	4	1	35,462	
三木町消防団	11	4	4	1	-	-	2	6	3	1	2	2	-	-	-	-	-	-	1	406	-	28	9,920	
綾川町消防団	綾南分団	9	1	3	-	-	-	5	1	-	-	1	-	-	-	-	-	-	-	271	-	12	8,440	
	綾上分団	10	3	4	-	-	-	3	7	5	-	1	1	3	2	-	1	4	-	1	543	-	31	39,972
その他(高速道路)	-	-	-	-	-	-	-	-	-	-	-	-	-	-	-	-	-	-	-	-	-	-	-	

消防団分団区域別火災件数

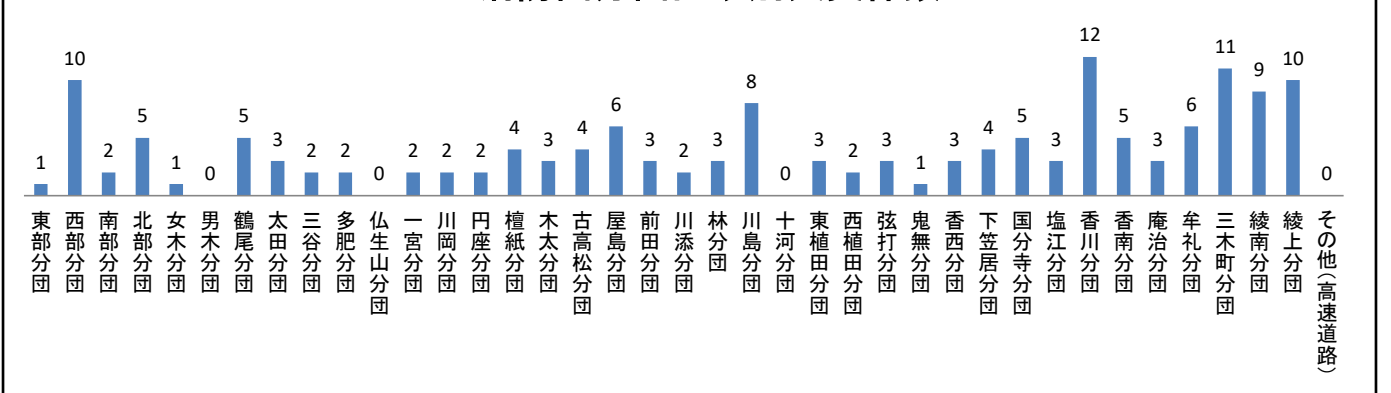

12. 消防自動車等現有状況

(令和4年4月1日)

区 分	合 計	団本部	東部分団	西部分団	南部分団	北部分団	女木分団	男木分団	鶴尾分団	太田分団	三谷分団	多肥分団	仏生山分団	一宮分団
合 計	111	4	1	2	1	1	2	2	3	2	3	2	2	3
指 令 車	1	1	-	-	-	-	-	-	-	-	-	-	-	-
資 機 材 搬 送 車	1	1	-	-	-	-	-	-	-	-	-	-	-	-
団 学 習 ・ 災 害 車	1	1	-	-	-	-	-	-	-	-	-	-	-	-
ポ ン プ 車	58	-	1	2	1	1	-	-	2	2	1	2	1	3
小 型 動 力 ポ ン プ 付 積 載 車 (全 自 動)	1	-	-	-	-	-	1	-	-	-	-	-	-	-
小 型 動 力 ポ ン プ 付 積 載 車	45	1	-	-	-	-	1	1	1	-	2	-	1	-
小 型 動 力 ポ ン プ	2	-	-	-	-	-	-	1	-	-	-	-	-	-
小 型 動 力 ポ ン プ 付 水 槽 車	1	-	-	-	-	-	-	-	-	-	-	-	-	-
軽 積 載 車 (搬 送 用)	1	-	-	-	-	-	-	-	-	-	-	-	-	-
区 分	川 岡 分 団	円 座 分 団	檀 紙 分 団	木 太 分 団	古 高 松 分 団	屋 島 分 団	前 田 分 団	川 添 分 団	林 分 団	川 島 分 団	十 河 分 団	東 植 田 分 団	西 植 田 分 団	弦 打 分 団
合 計	1	1	1	3	3	5	2	2	2	1	1	3	2	1
指 令 車	-	-	-	-	-	-	-	-	-	-	-	-	-	-
資 機 材 搬 送 車	-	-	-	-	-	-	-	-	-	-	-	-	-	-
団 学 習 ・ 災 害 車	-	-	-	-	-	-	-	-	-	-	-	-	-	-
ポ ン プ 車	1	1	1	3	2	1	1	2	2	1	1	1	1	1
小 型 動 力 ポ ン プ 付 積 載 車 (全 自 動)	-	-	-	-	-	-	-	-	-	-	-	-	-	-
小 型 動 力 ポ ン プ 付 積 載 車	-	-	-	-	1	3	1	-	-	-	-	2	1	-
小 型 動 力 ポ ン プ	-	-	-	-	-	1	-	-	-	-	-	-	-	-
小 型 動 力 ポ ン プ 付 水 槽 車	-	-	-	-	-	-	-	-	-	-	-	-	-	-
軽 積 載 車 (搬 送 用)	-	-	-	-	-	-	-	-	-	-	-	-	-	-
区 分	鬼 無 分 団	香 西 分 団	下 笠 居 分 団	国 分 寺 分 団	塩 江 分 団	香 川 分 団	香 南 分 団	庵 治 分 団	牟 礼 分 団	/				
合 計	2	1	2	8	5	11	4	14	8					
指 令 車	-	-	-	-	-	-	-	-	-					
資 機 材 搬 送 車	-	-	-	-	-	-	-	-	-					
団 学 習 ・ 災 害 車	-	-	-	-	-	-	-	-	-					
ポ ン プ 車	1	1	1	4	2	3	2	5	4					
小 型 動 力 ポ ン プ 付 積 載 車 (全 自 動)	-	-	-	-	-	-	-	-	-					
小 型 動 力 ポ ン プ 付 積 載 車	1	-	1	4	3	8	2	7	4					
小 型 動 力 ポ ン プ	-	-	-	-	-	-	-	-	-					
小 型 動 力 ポ ン プ 付 水 槽 車	-	-	-	-	-	-	-	1	-					
軽 積 載 車 (搬 送 用)	-	-	-	-	-	-	-	1	-					

13. 消防団車両現況

(令和4年4月1日)

分団別	名称	車両番号		車名	定員	型式種別	登録年月日	ミッション種別	ポンプ		小型ポンプ		無線		
		番	号						級別	メーカー	級別	メーカー	呼出	名	
団本部	指令車	800	さ	5737	トヨタ	5	ワゴン	H18.2.24	A T 4 W D					たかまつだんほんぶ	1
	資機材搬送車	800	さ	5297	いすゞ	3	トラック 3.1t積	H17.8.4	M T 4 W D						
	団学習・災害車	800	す	1486	トヨタ	6	ワゴン	H29.11.27	A T 4 W D						
	団本部2	88	さ	8698	トヨタ	8	積載車	H6.9.19	M T			B-3	トーハツ		
第1方面隊	東部	800	す	1338	日野	8	CD-1	H29.7.24	M T	A-2	長野			だんとうぶ	1
	西部1部	800	さ	3427	いすゞ	8	CD-1	H15.2.14	M T	A-2	モリタ			だんせいぶ	1
	西部2部	800	さ	1640	いすゞ	8	CD-1	H12.11.30	M T	A-2	日機			だんせいぶ	2
	南部	800	さ	1639	いすゞ	8	CD-1	H12.11.30	M T	A-2	日機			だんなんぶ	1
	北部	高松 800	さ	335	いすゞ	8	CD-1	R3.12.9	M T	A-2	モリタ			だんほくぶ	1
	女木東浦	880	あ	953	スズキ	4	軽積載車	H26.3.6	M T 4 W D			B-2	シバウラ (ラビット)	だんめぎひがしうら	1
	女木西浦	80	あ	1186	スバル	2	軽積載車 全自動	H14.2.26	A T			B-3	ラビット	だんめぎにしうら	1
	男木港	高松 880	あ	32	ダイハツ	4	軽積載車	R2.12.14	A T 4 W D			B-3	トーハツ	だんおぎ	1
男木山上											B-3	ラビット			
第2方面隊	鶴尾1部	800	さ	7743	いすゞ	8	CD-1	H21.11.18	M T	A-2	日機			だんつるお	1
	鶴尾2部	800	さ	8318	トヨタ	6	積載車	H22.12.1	M T			B-3	トーハツ	だんつるお	2
	鶴尾3部	800	さ	8807	いすゞ	8	CD-1	H24.2.13	M T	A-2	日機			だんつるお	3
	太田1部	800	さ	7741	いすゞ	8	CD-1	H21.11.18	M T	A-2	日機			だんおおた	1
	太田2部	830	ゆ	119	いすゞ	8	CD-1	H27.12.15	M T	A-2	モリタ			だんおおた	2
	三谷1部	800	さ	9947	いすゞ	8	CD-1	H26.9.19	M T	A-2	モリタ			だんみたに	1
	三谷2部	800	す	2126	トヨタ	6	積載車	H31.3.22	M T			B-3	トーハツ	だんみたに	2
	三谷3部	800	さ	5615	トヨタ	6	積載車	H18.1.12	M T			B-3	トーハツ	だんみたに	3
	多肥1部	800	さ	9090	いすゞ	8	CD-1	H24.9.21	M T	A-2	モリタ			だんたひ	1
	多肥2部	800	さ	4933	いすゞ	8	CD-1	H17.3.8	M T	A-2	モリタ			だんたひ	2
	仏生山1部	800	す	2005	いすゞ	8	CD-1	H30.12.10	M T	A-2	モリタ			だんぶっしょう ざん	1
仏生山2部	800	さ	5450	トヨタ	6	積載車	H17.10.26	M T			B-3	ラビット	だんぶっしょう ざん	2	

(令和4年4月1日)

分団別	名 称	車 両 号		車名	定員	型式種別	登録年月日	ミッション種別	ボ ン プ		小 型 ボ ン プ		無 線		
		車番	号						級別	メーカー	級別	メーカー	呼 出 名	名	
第 3 方 面 隊	一宮1部	800	さ	9089	いすゞ	8	CD-1	H24.9.21	M T	A-2	モリタ			だんいちのみや	1
	一宮2部	800	さ	6364	いすゞ	8	CD-1	H19.3.8	M T	A-2	モリタ			だんいちのみや	2
	一宮3部	800	さ	2561	いすゞ	8	CD-1	H13.12.10	M T	A-2	モリタ			だんいちのみや	3
	川岡	高松 800	さ	155	トヨタ	8	CD-1	R3.3.18	M T	A-2	モリタ			だんかわおか	1
	円座	高松 800	さ	163	トヨタ	8	CD-1	R3.3.18	M T	A-2	モリタ			だんえんざ	1
	檀紙	800	さ	6801	いすゞ	8	CD-1	H19.12.20	A T	A-2	日機			だんだんし	1
第 4 方 面 隊	木太1部	800	す	2003	いすゞ	8	CD-1	H30.12.10	M T	A-2	モリタ			だんきた	1
	木太2部	800	さ	8231	いすゞ	8	CD-1	H22.9.29	M T	A-2	モリタ			だんきた	2
	木太3部	800	さ	9652	いすゞ	8	CD-1	H26.1.15	M T	A-2	日機			だんきた	3
	古高松1部	800	す	1388	いすゞ	8	CD-1	H29.9.19	M T	A-2	モリタ			だんふるたかまつ	1
	古高松2部	800	さ	4944	トヨタ	6	積載車	H17.3.11	M T			B-3	トーハツ	だんふるたかまつ	2
	古高松3部	800	さ	7206	いすゞ	8	CD-1	H20.9.24	M T	A-2	モリタ			だんふるたかまつ	3
	屋島1部	800	す	2125	トヨタ	6	積載車	H31.3.22	M T			B-3	トーハツ	だんやしま	1
	屋島2部											B-3	シバウラ		
	屋島3部	800	さ	4058	いすゞ	8	CD-1	H15.12.24	M T	A-2	日機			だんやしま	3
	屋島4部	高松 800	さ	172	トヨタ	6	積載車	R3.3.26	M T			B-3	トーハツ	だんやしま	4
屋島5部	800	さ	9255	トヨタ	6	積載車	H25.2.19	M T			B-3	トーハツ	だんやしま	5	

(令和4年4月1日)

分団別	名称	車番		車名	定員	型式種別	登録年月日	ミッション種別	ポンプ		小型ポンプ		無線		
		番	号						級別	メーカー	級別	メーカー	呼出	名	
第5方面隊	前田1部	高松800	さ	173	トヨタ	6	積載車	R3.3.26	M T			B-3	トーハツ	だんまえだ	1
	前田2部	800	す	1389	いすゞ	8	CD-1	H29.9.19	M T	A-2	モリタ			だんまえだ	2
	川添1部	800	さ	6802	いすゞ	8	CD-1	H19.12.20	A T	A-2	日機			だんかわぞえ	1
	川添2部	800	さ	9950	いすゞ	8	CD-1	H26.9.19	M T	A-2	モリタ			だんかわぞえ	2
	林1部	800	す	556	いすゞ	8	CD-1	H27.12.15	M T	A-2	モリタ			だんはやし	1
	林2部	800	さ	5719	いすゞ	8	CD-1	H18.2.21	M T	A-2	日機			だんはやし	2
	川島	800	す	2580	いすゞ	8	CD-1	R2.3.18	M T	A-2	モリタ			だんかわしま	1
	十河	800	す	559	いすゞ	8	CD-1	H27.12.15	M T	A-2	モリタ			だんそごう	1
	東植田	800	さ	7205	いすゞ	8	CD-1	H20.9.24	M T	A-2	モリタ			だんひがしうえた	1
	東植田菅沢	880	あ	1351	ダイハツ	4	軽積載車	H30.1.29	A T 4 W D			C-1	トーハツ	だんひがしうえたすげざわ	1
	東植田城	800	さ	7231	トヨタ	6	積載車	H20.10.15	M T			B-3	トーハツ	だんひがしうえたじょう	1
	西植田	高松800	さ	334	いすゞ	8	CD-1	R3.12.9	M T	A-2	モリタ			だんにしうえた	1
西植田神内	800	さ	3956	トヨタ	6	積載車	H15.11.14	M T			B-3	トーハツ	だんにしうえたじんない	1	
第6方面隊	弦打	800	さ	9653	いすゞ	8	CD-1	H26.1.15	M T	A-2	日機			だんつるうち	1
	鬼無1部	800	す	1173	日野	8	CD-1	H29.3.24	M T	A-2	日機			だんきなし	1
	鬼無2部	880	あ	735	ダイハツ	4	軽積載車	H24.3.5	M T 4 W D			B-3	ラビット	だんきなし	2
	香西	800	す	557	いすゞ	8	CD-1	H27.12.15	M T	A-2	モリタ			だんこうざい	1
	下笠居1部	800	さ	8230	いすゞ	8	CD-1	H22.9.29	M T	A-2	モリタ			だんしもかさい	1
	下笠居2部	800	さ	6245	トヨタ	6	積載車	H19.1.5	M T			B-3	ラビット	だんしもかさい	2
	国分寺1部	800	す	1390	いすゞ	8	CD-1	H29.9.19	M T	A-2	モリタ			だんこくぶんじ	1
	国分寺1部	880	あ	1527	ダイハツ	4	軽積載車	R1.10.28	A T 4 W D			C-1	トーハツ	だんこくぶんじせきさい	1
	国分寺2部	800	す	1174	日野	8	CD-1	H29.3.24	M T	A-2	日機			だんこくぶんじ	2
	国分寺2部	880	あ	1424	ダイハツ	4	軽積載車	H30.11.28	A T 4 W D			C-1	トーハツ	だんこくぶんじせきさい	2
	国分寺3部	800	さ	4939	トヨタ	8	CD-1	H17.3.10	M T	A-2	モリタ			だんこくぶんじ	3
	国分寺3部	880	あ	1425	ダイハツ	4	軽積載車	H30.11.28	A T 4 W D			C-1	トーハツ	だんこくぶんじせきさい	3
国分寺4部	800	さ	9666	いすゞ	8	CD-1	H26.1.27	M T	A-2	日機			だんこくぶんじ	4	
国分寺4部	880	あ	1426	ダイハツ	4	軽積載車	H30.11.29	A T 4 W D			C-1	トーハツ	だんこくぶんじせきさい	4	

(令和4年4月1日)

分団別	名称	車番		車名	定員	型式種別	登録年月日	ミッション種別	ポンプ		小型ポンプ		無線		
		番号	種別						級別	メーカー	級別	メーカー	呼出	名	
第 7 方 面 隊	塩江1部	800	す	2581	いすゞ	8	CD-1	R2.3.18	M T 4 W D	A-2	モリタ			だんしおのえ	1
	塩江1部 長野	800	さ	4035	トヨタ	6	積載車	H15.12.18	M T			B-3	ラビット	だんしおのえながの	1
	塩江2部	800	さ	5018	日野	6	CD-1	H17.3.30	M T	A-2	日機			だんしおのえ	2
	塩江2部 岩部	88	す	2220	トヨタ	6	積載車	H10.12.17	M T			B-3	ラビット	だんしおのえいわぶ	2
	塩江3部	800	さ	4036	トヨタ	6	積載車	H15.12.18	M T			B-3	ラビット	だんしおのえ	3
	香川1部 雪元	800	さ	9951	いすゞ	8	CD-1	H26.9.19	M T	A-2	モリタ			だんかがわゆきもと	1
	香川1部 臼井	800	さ	5416	トヨタ	8	積載車	H17.10.4	M T			B-3	トーハツ	だんかがわうすい	1
	香川2部 船岡	800	す	2127	トヨタ	6	積載車	H31.3.22	M T			B-3	トーハツ	だんかがわふなおか	2
	香川2部 上浅野	800	す	558	いすゞ	8	CD-1	H27.12.15	M T	A-2	モリタ			だんかがわかみあさの	2
	香川2部 道端	800	さ	7706	トヨタ	6	積載車	H21.10.23	M T			B-3	シバウラ	だんかがわみちばた	2
	香川2部 実相寺	800	さ	6747	トヨタ	6	積載車	H19.11.29	M T			B-3	トーハツ	だんかがわじっそうじ	2
	香川3部 川東上	800	さ	5455	トヨタ	8	CD-1	H17.10.27	M T	A-2	日機			だんかがわかわひがしかみ	3
	香川3部 川東下	800	さ	1275	トヨタ	8	積載車	H12.7.26	M T			B-3	トーハツ	だんかがわかわひがししも	3
	香川3部 川内原	800	さ	5415	トヨタ	8	積載車	H17.10.4	M T			B-3	トーハツ	だんかがわかわないはら	3
	香川4部 東谷	800	さ	2288	トヨタ	8	積載車	H13.8.28	M T			B-3	トーハツ	だんかがわひがしたに	4
	香川4部 安原	800	さ	9256	トヨタ	6	積載車	H25.2.19	M T			B-3	トーハツ	だんかがわやすはら	4
	香南1部	830	さ	1191	トヨタ	6	CD-1	H17.8.30	M T	A-2	日機			だんこうなん	1
	香南1部	高松 800	さ	175	トヨタ	6	積載車	R3.3.26	M T			B-3	トーハツ	だんこうなんせきさい	1
	香南2部	830	さ	1192	トヨタ	6	CD-1	H17.8.30	M T	A-2	日機			だんこうなん	2
	香南2部	800	さ	1158	トヨタ	6	積載車	H29.3.16	M T			B-3	シバウラ (ラビット)	だんこうなんせきさい	2

(令和4年4月1日)

分団別	名称	車番		車名	定員	型式種別	登録年月日	ミッション種別	ポンプ		小型ポンプ		無線		
		番号	種別						級別	メーカー	級別	メーカー	呼出	名	
第 8 方 面 隊	庵治1部 才田	800	さ	7207	いすゞ	8	CD-1	H20.9.24	M T	A-2	モリタ			だんあじさいた	1
	庵治1部 浜	800	さ	7740	いすゞ	8	CD-1	H21.11.18	M T	A-2	日機			だんあじはま	1
	庵治2部 支所	830	ほ	119	日野	3	小型動力 ポンプ付 水槽車	H18.3.28	M T		モリタ	B-3	ラビット	だんあじしよすいそう	2
	庵治2部 支所	800	す	2004	いすゞ	8	CD-1	H30.12.10	M T	A-2	モリタ			だんあじしよ	2
	庵治2部 支所	880	あ	14	ダイハツ	2	軽搬送 車	H17.2.23	M T 4 W D					だんあじしよはんそう	2
	庵治2部 王の下	高松 800	さ	174	トヨタ	6	積載車	R3.3.26	M T			B-3	トーハツ	だんあじおうのした	2
	庵治2部 竹居	800	さ	3484	三菱	8	積載車	H15.3.10	M T 4 W D			B-2	トーハツ	だんあじたけい	2
	庵治2部 鎌野	800	さ	3478	トヨタ	8	積載車	H15.3.5	M T			B-3	トーハツ	だんあじかまの	2
	庵治3部 北村	高松 800	さ	176	トヨタ	6	積載車	R3.3.26	M T			B-3	トーハツ	だんあじきたむら	3
	庵治3部 宮東	800	さ	540	トヨタ	8	積載車	H11.11.18	M T			B-3	ラビット	だんあじみやひがし	3
	庵治3部 松尾	800	さ	8806	いすゞ	8	CD-1	H24.2.13	M T	A-2	日機			だんあじまつお	3
	庵治4部 高尻	800	さ	539	トヨタ	8	積載車	H11.11.18	M T			B-3	トーハツ	だんあじこうじり	4
	庵治4部 湯谷	88	す	1120	トヨタ	8	積載車	H9.9.26	M T			B-3	シバウラ	だんあじゆや	4
	庵治4部 深間	800	さ	9091	いすゞ	8	CD-1	H24.9.21	M T	A-2	モリタ			だんあじふかま	4
	牟礼1部	800	さ	8229	いすゞ	8	CD-1	H22.9.29	M T	A-2	モリタ			だんむれ	1
	牟礼1部	800	さ	5804	トヨタ	6	積載車	H18.3.23	M T 4 W D			B-3	トーハツ	だんむれせきさい	1
	牟礼2部	800	さ	9948	いすゞ	8	CD-1	H26.9.19	M T	A-2	モリタ			だんむれ	2
	牟礼2部	800	さ	2681	マツダ	8	積載車	H14.2.21	M T 4 W D			B-2	ラビット	だんむれせきさい	2
	牟礼3部	800	さ	5801	三菱	6	CD-1	H18.3.23	M T 4 W D	A-2	モリタ			だんむれ	3
	牟礼3部	800	さ	5805	トヨタ	6	積載車	H18.3.23	M T			B-3	トーハツ	だんむれせきさい	3
牟礼4部	800	さ	5802	三菱	6	CD-1	H18.3.23	M T 4 W D	A-2	モリタ			だんむれ	4	
牟礼4部	高松 880	あ	92	ダイハツ	4	軽積載車	R4.3.14	M T 4 W D			C-1	トーハツ	だんむれせきさい	4	

14. 消防団屯所状況

()は他課所管の土地 (令和4年4月1日)

番号	施設名	所在地	敷地面積 (㎡)	建築年月日	延べ面積 (㎡)	構造
1	東 部	観光通二丁目9-15	61.57	H29.5.22	64.32	鉄筋コンクリート造二階建
2	西 部 二 部	番町二丁目19-12	213.30	H13.3.31	136.08	鉄筋コンクリート造二階建
3	西 部 二 部	瀬戸内町49-14	285.86	H23.3.31	79.15	鉄筋コンクリート造二階建
4	南 部	栗林町二丁目10-45	95.86	S61.3.31	44.34	鉄筋コンクリート造平家建
5	北 部	松福町一丁目20-9	53.48	S35.10.30	117.02	鉄筋コンクリート造二階建
6	女 木 東 浦	女木町2938-7	144.00	H7.3.31	60.13	鉄筋コンクリート造平家建
7	女 木 東 浦 車 庫	高松市女木町235-1	借地	H26.6.25	16.56	木造平家建
8	女 木 西 浦	女木町2943	95.00	H21.10.13	40.00	鉄筋コンクリート造平家建
9	女 木 西 浦 倉 庫	女木町西浦1906地先	借地	S61.5.17	17.82	コンクリートブロック造平家建
10	男 木 港	男木町133-4	119.00	H16.3.10	56.26	鉄筋コンクリート造平家建 (一部コンクリートブロック造)
11	男 木 山 上	男木町1903	借地	S49.3.30	10.00	コンクリートブロック造平家建
12	鶴 尾 一 部	田村町264-4	209.21	H4.3.31	62.45	鉄筋コンクリート造平家建
13	鶴 尾 二 部	勅使町898-3	110.37	S57.12.16	41.69	鉄筋コンクリート造平家建
14	鶴 尾 三 部	田村町753-1	(2567.85)	S54.8.25	57.44	鉄骨造
15	太 田 一 部	太田上町1045-2	(1758.40)	S57.3.29	41.61	鉄筋コンクリート造平家建
16	太 田 二 部	伏石町1120-3	305.00	H15.3.26	71.31	鉄筋コンクリート造平家建
17	三 谷 一 部	三谷町1201-1	(1242.00)	H23.7.27	72.85	鉄筋コンクリート造平家建
18	三 谷 二 部	三谷町3151-9	99.07	S60.3.30	41.84	鉄筋コンクリート造平家建
19	三 谷 三 部	三谷町4564-5	182.85	H17.3.11	61.31	鉄筋コンクリート造平家建
20	多 肥 一 部	多肥上町819-3	240.21	S59.3.31	58.63	鉄筋コンクリート造平家建
21	多 肥 二 部	多肥上町1843-3	182.00	H16.3.11	65.81	鉄筋コンクリート造平家建
22	仏 生 山 一 部	仏生山町甲2518-16	357.33	S62.3.31	52.12	鉄筋コンクリート造平家建
23	仏 生 山 二 部	仏生山町甲1011-5	168.00	H17.3.10	61.31	鉄筋コンクリート造平家建
24	一 宮 一 部	一宮町834-7	398.00	H13.3.30	67.37	鉄筋コンクリート造平家建
25	一 宮 二 部	鹿角町583-1	413.00	H19.4.27	66.56	鉄筋コンクリート造平家建
26	一 宮 三 部	一宮町97-6	146.55	R3.3.22	66.68	鉄筋コンクリート造平家建 (一部鉄筋造)
27	川 岡	川部町487-1	(1846.67)	R3.8.10	84.48	鉄筋コンクリート造平家建
28	旧 川 岡	川部町1649-1	借地	S63.3.31	60.99	鉄筋コンクリート造二階建
29	円 座	円座町1626-7	(286.74)	H6.3.30	68.75	鉄筋コンクリート造平家建
30	檀 紙	檀紙町777-10	154.19	H4.3.12	64.65	鉄筋コンクリート造二階建
31	木 太 一 部	木太町3429-5	270.91	H30.11.16	85.50	鉄筋コンクリート造平家建
32	木 太 二 部	木太町2558	借地	S55.3.29	56.28	鉄骨造平家建 (一部コンクリートブロック造)
33	木 太 三 部	木太町5096-1	580.86	H23.3.17	67.50	鉄筋コンクリート造平家建
34	古 高 松 一 部	高松町10-21	788.62	H20.6.24	82.24	鉄筋コンクリート造平家建

()は他課所管の土地

(令和4年4月1日)

番号	施設名	所在地	敷地面積 (㎡)	建築年月日	延べ面積 (㎡)	構造
35	古高松二部	新田町甲923-4	215.30	S60.3.30	61.12	鉄筋コンクリート造平家建 (一部鉄骨造)
36	古高松三部	春日町1591-4	79.46	S50.5.24	129.80	鉄骨スレートブロック造二階建
37	屋島一部	屋島西町440-23	399.56	R3.10.7	74.00	鉄筋コンクリート造平家建
38	屋島二部	屋島東町1808	借地	S55.2.22	8.43	鉄骨スレート造平家建
39	屋島三部	屋島西町1584-4	108.04	S53.12.15	45.22	鉄骨ブロック造平家建
40	屋島四部	屋島東町1554-4	137.68	H7.3.24	60.68	鉄筋コンクリート造二階建
41	屋島五部	屋島東町528	借地	H2.3.30	60.68	鉄筋コンクリート造二階建
42	前田一部	亀田町172-7	100.00	S55.12.16	41.61	鉄筋コンクリート造平家建
43	前田二部	前田西町1-10	221.00	H21.10.1	82.24	鉄筋コンクリート造平家建
44	川添一部	元山町975-9	93.41	S62.3.31	54.23	鉄筋コンクリート造二階建
45	川添二部	東山崎町33-2	571.11	H27.8.6	82.69	鉄筋コンクリート造平家建
46	林一部	林町1170-7	196.08	H22.2.2	80.36	鉄筋コンクリート造平家建
47	林二部	上林町408-5	99.82	S61.3.31	41.83	鉄筋コンクリート造平家建
48	川島	由良町542-4	225.58	H1.3.31	61.02	鉄筋コンクリート造平家建
49	十河	十川西町299-10	229.88	H22.2.9	70.40	鉄筋コンクリート造平家建
50	東植田	東植田町2026-12	133.76	H6.3.31	60.11	鉄筋コンクリート造平家建
51	東植田菅沢	菅沢町338-1	1257.00	H12.3.31	87.60	鉄筋コンクリート造平家建
52	東植田城	東植田町3451-1	220.00	H17.5.27	56.39	鉄筋コンクリート造平家建
53	西植田	西植田町字中塚3039-2	471.00	H12.3.31	66.55	鉄筋コンクリート造平家建
54	西植田神内	西植田町7972-4	128.99	S61.3.24	44.57	鉄筋コンクリート造平家建
55	消防山田倉庫	西植田町3034-6	78.04	S56.12.7	37.78	鉄筋コンクリート造平家建
56	弦打	鶴市町651-5	138.38	H2.3.31	64.73	鉄筋コンクリート造平家建 (一部鉄筋造)
57	鬼無	鬼無町佐藤31-3	289.05	S53.9.30	72.10	鉄骨ブロック造平家建
58	香西	香西北町37-6	271.69	H27.10.14	75.96	鉄筋コンクリート造平家建
59	下笠居一部	生島町351-4	843.16	S60.6.24	131.44	鉄骨造二階建/ 鉄筋コンクリート造平家建
60	下笠居二部	亀水町458-1	(120.00)	R2.3.31	72.82	鉄筋コンクリート造平家建
61	国分寺一部	国分寺町新居546-5	145.12	S53.10.25	85.38	鉄骨造二階建
62	国分寺二部	国分寺町新名1320-1	借地	S57.1.30	86.00	鉄骨造二階建
63	国分寺三部	国分寺町国分961-8	81.75	S49.8	86.64	鉄骨造二階建
64	国分寺四部	国分寺町福家1895-4	76.95	S61.12.20	81.16	鉄骨造二階建
65	塩江一部	塩江町安原下第2号1590-1	52.37	H6.3.10	133.04	鉄骨造三階建
	(車庫)	塩江町安原下第2号1645-1	—	R4.2.28	46.31	鉄骨造平家建
66	塩江一部長野	塩江町安原下第3号500-3	439.00	H17.9.16	10.64	プレハブ造
67	塩江二部	塩江町安原上東394-2	(420.14)	H2.1.31	176.10	鉄筋コンクリート造二階建
68	塩江二部岩部	塩江町安原上東279-3	借地	-	借家	鉄骨造平家建

()は他課所管の土地

(令和4年4月1日)

番号	施設名	所在地	敷地面積 (㎡)	建築年月日	延べ面積 (㎡)	構造
69	塩江三部	塩江町上西乙549	借地	H5.3.25	27.81	木造平家建
70	香川一部雪元	香川町大野1329-4	198.36	S58.2.20	38.50	鉄筋コンクリート造平家建
71	香川一部臼井	香川町大野632-7	148.00	S60.3.30	35.00	鉄骨造平家建
72	香川二部船岡	香川町浅野234-1	(330.57)	S62.3.20	36.13	鉄骨造平家建
73	香川二部上浅野	香川町浅野826-2	(700.46)	S57.3.20	36.85	鉄筋コンクリート造平家建
74	香川二部道端	香川町浅野1898-3	借地	S58.12.15	81.10	鉄骨造二階建
75	香川二部実相寺	香川町浅野3351-8	332.00	H17.12.28	68.07	鉄筋コンクリート造平家建
76	香川三部川東	香川町川東上1659-1	534.60	R2.6.1	128.02	鉄筋コンクリート造平家建
77	香川三部川東下	香川町川東下765-7	65.05	H8.2.29	61.50	鉄筋コンクリート造平家建
78	香川四部東谷	香川町東谷870-10	285.66	S58.12.1	81.10	鉄骨造二階建
79	香川四部安原	香川町安原下第3号188-2	370.80	H1.3.20	67.22	鉄骨造平家建
80	香南一部	香南町由佐1402-12	288.57	S56.3.31	134.80	鉄筋コンクリート造二階建
81	香南二部	香南町池内522-1	192.00	S56.10.12	134.80	鉄筋コンクリート造二階建
82	庵治一部才田	庵治町868-1	(257.33)	H5.3.20	44.00	鉄骨造二階建
83	庵治一部浜	庵治町6384-43	(70.80)	H7.3.1	64.90	鉄骨造二階建
84	庵治消防コミュニ ティセンター	庵治町6393-5(庵治支所)	(8539.08)	H8.3.28	85.41	鉄筋コンクリート造二階建
85	庵治二部王の下	庵治町6368-28	33.86	S53.12.20	46.08	鉄骨造二階建
86	庵治二部竹居	庵治町5385-4	24.94	S59.3.31	24.94	コンクリートブロック造平家建
87	庵治二部鎌野	庵治町4511-20	255.10	H24.3.23	71.00	鉄筋コンクリート造
88	庵治三部北村	庵治町1088	90.63	S62.3.31	44.20	コンクリートブロック造平家建
89	庵治三部宮東	庵治町4083	借地	S57.4.6	31.66	コンクリートブロック造平家建
90	庵治三部松尾	庵治町2290-1	(192.15)	H2.3.31	132.82	鉄骨造二階建
91	庵治四部高尻	庵治町2914	借地	S58.12.9	34.65	鉄骨スレート造平家建
92	庵治四部湯谷	庵治町333-2	借地	S53.12.20	46.08	鉄骨造二階建
93	庵治四部深間	庵治町6391-17	126.31	S52.3.31	56.00	鉄骨造平家建
94	牟礼一部	牟礼町原766	借地	S60.12.18	112.24	鉄骨造平家建
95	牟礼二部	牟礼町大町1459-2	(529.47)	S53.11.15	79.30	鉄骨造二階建
96	牟礼三部	牟礼町牟礼3029-1	借地	S59.12.24	110.88	鉄筋コンクリート造二階建
97	牟礼四部	牟礼町牟礼1118-1	452.70	S57.12.20	102.10	鉄骨造二階建

15. 消防団協力事業所表示証交付事業所

(令和4年4月1日)

番号	認定年月	交付事業所名
1	平成21年3月	高松市浜ノ町33番5号 株式会社 高松衛生社
2	平成21年3月	高松市塩江町安原上東338番地8 有限会社 藤本自動車整備工場
3	平成21年3月	高松市塩江町安原下第2号1498番地1 株式会社 市原建設
4	平成21年3月	高松市塩江町安原下第1号1419番地2 株式会社 大栄建設
5	平成21年3月	高松市瀬戸内町47番14号 株式会社 三和クリーンサービス
6	平成21年3月	高松市国分寺町福家甲1884番地1 丸喜運輸機工株式会社
7	平成21年3月	高松市鬼無町鬼無122番地 末澤緑地株式会社
8	平成21年4月	高松市下田井町353番地4 香川県農協中央第一農機センター
9	平成21年7月	高松市鬼無町佐藤589番地2 有限会社 大成造園
10	平成21年8月	高松市飯田町15番地5 株式会社 竹本建設
11	平成21年8月	高松市鶴市町991番地1 浦川設備興業株式会社
12	平成24年11月	高松市高松町2374番地10号 木内建設株式会社
13	平成25年3月	高松市屋島東町1141番地2号 株式会社 寺村建設興業
14	平成25年3月	高松市香川町安原下第3号315番地 株式会社 藤川設備
15	平成25年11月	高松市上之町3丁目1番4号 四電エンジニアリング株式会社
16	平成26年1月	高松市牟礼町3126番地 株式会社 西山石材
17	平成26年1月	高松市多肥下町1524番地9 水ingエンジニアリング株式会社 高松営業所
18	平成26年1月	高松市庵治町6391番地63 有限会社 ダスト
19	平成26年4月	高松市飯田町656番地1 三喜工事株式会社
20	平成27年2月	高松市出作町556番地6 株式会社 東洋コンサルタント
21	平成27年2月	高松市三条町50番地3 高橋石油株式会社
22	平成27年4月	高松市郷東町796番地1 株式会社 フソウ鋼管工場
23	平成27年7月	高松市浜ノ町30 株式会社 南条工業
24	平成28年4月	高松市三谷町2661番地3 株式会社 三溪設備
25	平成28年4月	高松市サンポート2番1号 大成建設株式会社 四国支店
26	平成28年12月	高松市片原町11番地1 株式会社 安藤・間 四国支店
27	平成29年8月	高松市サンポート2番1号 総合警備保障株式会社香川支社
28	平成30年3月	高松市寿町二丁目4番5号 清水建設株式会社 四国支店
29	令和2年6月	高松市林町2563番地14 有限会社 和泉工務店
30	令和2年7月	高松市新田町甲2483番地6 株式会社 瀬戸内コムテック

第 9 章

受託消防

1. 受託町別火災発生状況	150
2. 受託町別救急活動状況	151
3. 消防水利状況	152

1. 受託町別火災発生状況

区分	令和2年		令和3年		増減	
	三木町	綾川町	三木町	綾川町	三木町	綾川町
出火件数(件)	16	30	11	19	-5	-11
建物	4	3	4	4	-	1
林野	5	6	4	7	-1	1
車両	1	3	1	-	-	-3
船舶	-	-	-	-	-	-
航空機	-	-	-	-	-	-
その他	6	18	2	8	-4	-10
焼損棟数(棟)	5	7	6	8	1	1
全焼	2	5	3	5	1	-
半焼	1	-	1	-	-	-
部分焼	2	1	-	2	-2	1
ぼや	-	1	2	1	2	-
り災世帯(世帯)	2	1	-	3	-2	2
全損	1	-	-	2	-1	2
半損	-	-	-	-	-	-
小損	1	1	-	1	-1	-
り災人員(人)	4	2	-	4	-4	2
死者(人)	1	-	-	-	-1	-
負傷者(人)	2	4	1	1	-1	-3
建物焼損床面積(m ²)	178	503	406	814	228	311
建物焼損表面積(m ²)	4	14	-	-	-4	-14
林野焼損面積(a)	50	42	28	43	-22	1
損害額(千円)	7,862	39,754	9,920	48,412	2,058	8,658
建物	7,744	37,995	9,618	48,368	1,874	10,373
林野	-	-	-	-	-	-
車両	100	1,730	272	-	172	-1,730
船舶	-	-	-	-	-	-
航空機	-	-	-	-	-	-
その他	18	29	30	44	12	15
爆発	-	-	-	-	-	-
出火率	5.8	12.6	4.0	8.1	-1.8	-4.5

※出火率は人口1万人当たりの出火件数を示し、算出人口は各年とも12月1日現在の住民基本台帳による。

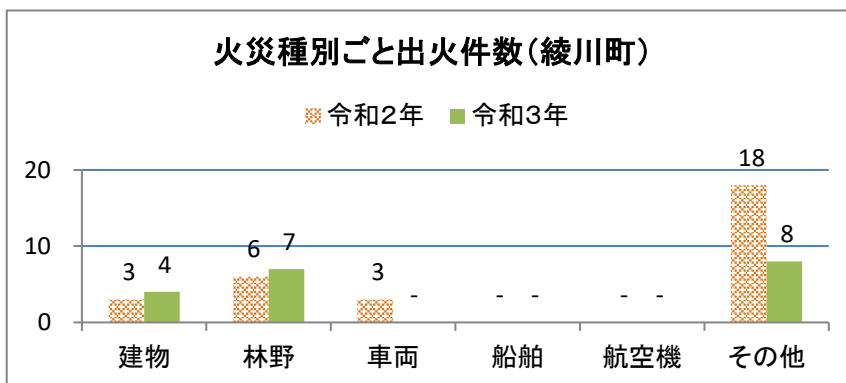
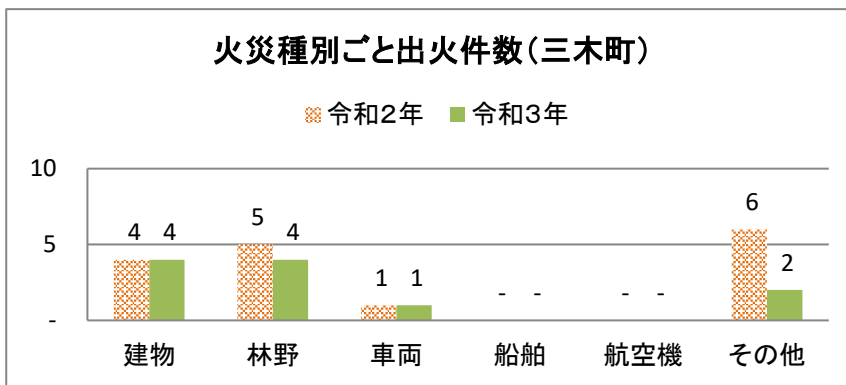

2. 受託町別救急活動状況

区 分		出 場 件 数			搬 送 人 員		
		合 計	綾川町	三木町	合 計	綾川町	三木町
合 計		2,274	1,030	1,244	2,093	949	1,144
火 災		29	21	8	1	1	-
自 然 災 害		-	-	-	-	-	-
水 難		-	-	-	-	-	-
交 通 事 故		129	62	67	124	61	63
労 働 災 害		21	14	7	20	13	7
運 動 競 技		8	4	4	8	4	4
一 般 負 傷		340	160	180	318	151	167
加 害 事 故		2	1	1	1	1	-
自 損 事 故		16	6	10	10	4	6
急 病		1,308	589	719	1,209	542	667
そ の 他	転 院 搬 送	402	172	230	402	172	230
	医 師 搬 送	3	-	3	-	-	-
	資 器 材 搬 送	13	-	13	-	-	-
	そ の 他	3	1	2	-	-	-

3. 消 防 水 利 状 況

(1) 消火栓現況と管径別状況（公設）

（令和4年4月1日）

区 分	合計	50mm	75mm	100mm	125mm	150mm	200mm	250mm	300mm	350mm
綾 川 町	348	6	174	62	-	55	38	10	2	1
三 木 町	419	-	238	72	3	64	35	2	4	1

(2) 防火水槽の現況（公設）

区 分	40m ³ 以上	40m ³ 未満
綾 川 町	36	1
三 木 町	9	7

消 防 年 報

令和3年版

編 集 高松市消防局総務課
〒760-8571

高松市番町一丁目8番15号

TEL (087) 861-2502

FAX (087) 861-2504