

平成29年度版

高松市消防局

消防年報

高 松 市 民 の ね が い

緑明るい栗林公園 瀬戸のさざ波呼ぶ屋島

わたくしたちは 美しい自然と歴史にはぐくまれあすに伸びゆく高松市の市民です。

四国の中心高松市を いっそう明るく住みよいまちにするには わたくしたちみんなのねがいです。

そのために わたくしたちは 誓って次のことにつとめます。

- 一 自然を愛し 清潔で美しいまちづくり
- 一 人の立場を大切に 迷惑をかけないまちづくり
- 一 家庭を明るく 青少年をのばすまちづくり
- 一 健康なからだと 心にうるおいのあるまちづくり
- 一 働く汗を尊び 力をあわせ 平和で豊かなまちづくり

(昭和 55 年 9 月 25 日制定)

はじめに

1. この年報は、平成29年度中の高松市及び受託2町（綾川町、三木町）における消防事務と消防力の現勢を示す諸資料を収録し、今後の消防行政の合理的な運営の資料とするとともに消防事情を紹介するため編集しました。
2. この統計資料は、原則、暦年とし、予算関係のものは会計年度で収録し、その他のものについては、収録期日を、それぞれの統計表の右上部に明示しました。
3. 火災統計、救急統計及び救助統計については、原則として「火災報告取扱要領（平成6年消防災第100号）」及び「救急事故等報告要領（昭和39年自消甲教発第18号）」に準拠し収録しました。

平成30年12月

高松市消防局

目 次

はじめに	1
目 次	2
一目統計	6

◆第1章：総 括

1. 高松市消防局の沿革	8
2. 市の位置及び地勢	39
3. 消防局・消防署所配置図	40
4. 消防局の組織及び事務分掌	42
5. 消防署の組織及び事務分掌	43
6. 消防力の現勢	45
7. 消防庁舎等の現況	46

◆第2章：総 務

1. 予算	50
2. 市予算と消防予算	50
3. 諸手当支給状況	51
4. 消防職員の推移と配置状況	52
5. 消防職員状況	53
6. 消防職員の任用及び退職状況	54
7. 消防職員資格等状況	54
8. 消防職員公務災害等発生状況	55
9. 消防職員等表彰状況	55
10. 署別人口・世帯数・面積の状況	55
11. 消防職員研修等状況	56
12. 消防相互応援協定等の締結状況	57

◆第3章：予 防

1. 防火対象物状況	62
2. 地下・地上階の用途別棟状況	63
3. 各種訓練等の指導状況	64
4. 防火宣伝実施状況	64
5. 各種届出等事務処理状況	65
6. 防火対象物立入検査状況	66

7. 防火対象物・防災管理定期点検報告状況	67
8. 危険物施設状況	68
9. 危険物施設事務処理状況	68
10. 危険物施設立入検査状況	69
11. 月別消防手数料状況	70
12. 年度別建築同意事務処理状況	71
13. 月別建築同意事務処理状況	72
14. 用途別建築同意状況	73
15. 自主防火組織の現況	74
16. 幼年消防クラブ	74
17. 少年消防クラブ	75
18. 女性防火クラブ	76
19. 自主防災組織の現況	77

◆第4章：消防防災

1. 火災活動状況	80
2. 火災以外の活動状況	81
3. ホース配置状況	81
4. 消火剤及び油除去剤等の保有状況	82
5. 条例に基づく道路占用工事等処理状況	82
6. 消防・救助活動用主機器等配置状況	83
7. 消防水利状況	85
8. 消火栓管径別状況（公設）	85
9. 消防水利の推移（公設）	86
10. 消火栓新設等の状況	86
11. 消防自動車等現有状況	87
12. 消防局・署車両現況	88
13. 消防協力隊登録状況	93
14. まちかど救急ステーション認定状況	94

◆第5章：情報指令

1. 通信施設状況	104
2. 通信系統図	105
3. 画像伝送システム	106
4. 119番受信状況	107
5. 気象通報受理状況	108

◆第6章：火災統計

1. 火災概況	110
2. 火災による死傷者の発生状況	111
3. 建物用途別火災発生状況	113
4. 原因別火災発生状況	114
5. 署所別（管轄別）火災発生状況	115
6. 発火源・経過別火災発生状況	116
7. 初期消火の実施状況	117
8. 住宅火災の発生状況	118
9. 覚知別火災状況	119
10. 損害額別火災状況	119
11. 月別・曜日別・時間帯別及び気象別火災発生状況	120
12. 過去10年間の火災状況	123

◆第7章：救急救助統計

1. 救急活動の推移	126
2. 10年間の救急事故の推移	127
3. 時間別救急出場件数	127
4. 月別救急出場状況	128
5. 医療機関別搬送人員状況	129
6. 年齢区分別搬送人員状況	129
7. 傷病程度別搬送人員状況	130
8. 転送回数別搬送人員状況	130
9. 不搬送件数状況	131
10. 現場到着所要時間別出場件数状況	131
11. 救急隊員の行った応急処置件数状況	132
12. 応急手当普及啓発活動状況	132
13. 救助活動状況	133
14. 署別出場状況	133

◆第8章：消防団

1. 消防団本部・分団屯所配置図	136
2. 消防団の組織及び団員数	137
3. 消防団員の年齢状況	138
4. 消防団員の勤続年数状況	139

5. 消防団員の公務災害発生状況	140
6. 消防団員の報酬等支給状況	140
7. 消防団員職業別状況	140
8. 消防団員教養状況	141
9. 消防団員表彰状況	141
10. 消防団活動状況	141
11. 分団区域別火災発生状況	142
12. 消防自動車等現有状況	143
13. 消防団車両現況	144
14. 消防団屯所状況	150
15. 消防団協力事業所表示証交付事業所	153

◆第9章：受託消防

1. 受託町別火災発生状況	156
2. 受託町別救急活動状況	157
3. 消防水利状況	158

一 目 統 計

(H30.4.1 現在)

地 勢 高 松 市 (受託二町含む)	面 積 375.52km ² (561.05km ²)	人 口 426,465人 (479,299人)	世帯数 195,022世帯 (216,839世帯)	人口密度 1135.7人/km ² (854.3人/km ²)
消 防 予 算 署 所 ・ 人 事	消 防 予 算 49億7,829万円 消 防 費 比 率 3.25%	署 所 消防局1 消防署5 分署4 出張所4 救急ステーション1	職 員 数 定員 500人 実員 478人(再任用16人除く)	消 防 団 員 数 定員 1,710人 実員 1,552人
消 防 車 両 消 防 水 利	ポ ン プ 車 等 消防ポンプ車 14台 水そう付消防 ポンプ自動車 7台	特 殊 車 両 化学機動車 1台、支援車 1台 はしご車 1台、先端屈折はしご車 2台 化学車 2台、電源照明車 1台 小型動力ポンプ付水そう車 1台	救 急 車 等 高規格救急車 18台 救 急 艇 1艇 救助工作車 2台	消 防 水 利 消火栓 7,395個 防火水そう 656基
予 防 自 主 防 災 組 織	防 火 対 象 物 第 1 種 5,323対象物 第 2 種 9,188対象物	危 険 物 施 設 製造所 7施設 貯蔵所 807施設 取扱所 443施設	自 主 防 火 組 織 高松地区防火安全協会 421 事業所 幼年・少年・女性防火クラブ 128クラブ 自 主 防 災 組 織 結成組織数 1,504組織	※受託二町(綾川・三木)の 業務内容に消防団・消防水 利は含まれておりません。
火 災 救 急	火 災 件 数 151件/(2.4日に1件) (高松市111件) (受託二町40件)	火 災 原 因 第 1 位 たき火 43件 第 2 位 たばこ 18件 第 3 位 火入れ 15件	救 急 件 数 23,013件 1 日 当 たり 63 件	救 急 事 由 第 1 位 急病 59.1% 第 2 位 一般負傷 15.2% 第 3 位 交通事故 10.1%

(H29.1 月～12 月)

第 1 章

総 括

1. 高松市消防局の沿革	8
2. 市の位置及び地勢	39
3. 消防局・消防署所配置図	40
4. 消防局の組織及び事務分掌	42
5. 消防署の組織及び事務分掌	43
6. 消防力の現勢	45
7. 消防庁舎等の現況	46

1. 高松市消防局の沿革

明治

4年	・高松消防組ができた。
18年	・消火に竜吐水が使用された。
23年 2月15日	・高松に市制が敷かれた。
27年 2月	・勅令により消防組規則が制定されたのに伴い、高松市消防組と改称し全市を五番組にわけ、一番組（東浜町ほか11町）、二番組（北古馬場町ほか16町）、三番組（天神前ほか4町）、四番組（南鍛冶屋町ほか10町）、五番組（西新通町ほか4町）とし、組頭に川口亀吉が選ばれた。
30年	・消防機械ポンプとして、手押しポンプ5台を購入、内町・西新通町・田町・築地町及び鶴屋町に配置した。

大正

3年 5月1日	・香川郡宮脇村を合併し、同村消防組を市に加え六番組とした。
10年 1月1日	・香川郡東浜村を合併し、同村消防組を市に加え七番組とした。
11月1日	・香川郡栗林村を合併し、同村消防組を市に加え、五番組消防を1部（内町ほか17町）、2部（西通町ほか10町）、3部（南新町ほか12町）、4部（築地町ほか9町）、5部（鶴屋町ほか12町）、6部（宮脇町ほか3町）、7部（松島町ほか4町）、8部（栗林町ほか6町）と、救護部（市内一円）に再編成した。

昭和

2年	・初代組頭川口亀吉が退職し、2代目組頭に井戸文四郎が選ばれ各部に部頭、小頭をおいて消防手218人とした。 また、装備も順次機械化され、1・2・3・4部に自動車ポンプを、5・6部に腕用ポンプを、7・8部にガソリンポンプを配置した。
7年	・1部屯所に運転手2人を常置し、夜間各部から当番員を勤務させ、出動体制の強化をはかった。これが常備消防の前身となった。
9年 3月13日	・組頭井戸文四郎死去。 3代目組頭に1部の部頭池田伊三郎が選ばれた。
11年 4月1日	・日本消防義会から全国優良消防組として表彰旗を授与された。 ・高松市消防組が半常備制に改められた。
14年 1月6日	・高松市消防組出初め式が、玉藻城内桜の馬場で行われた。 ・戦時下、防空防火の必要にせまられ、家庭防空組合がつくられた。

昭和

14年	4月1日	・警防団令の公布により、高松市消防組を高松市警防団と改称、消防業務のほか防空救護の業務を附加し、市内学校区にしたがって10分団に再編成され4代目団長に富家政市が選ばれた。
15年	2月11日	・香川郡鷺田村・太田村・木田郡木太村・古高松村・屋島町の1町4村の合併により10分団を15分団とし、自動車ポンプ5台、小型自動車ポンプ2台、手挽ガソリンポンプ1台、サイドカー2台を配置した。
17年		・団長富家政市が退団、後任として5代目団長鈴木義伸が選ばれた。
18年	1月	・大日本警防協会から全国優良警防団として表彰旗を授与された。
19年	5月	・戦争が苛烈を極めたため、防空消防の実をあげるべく、消防選任部員を任命し、警防団消防部1部屯所に9人の常備消防部員を配属した。
	7月	・さらに防空消防の実をあげるため、市役所に防空業務担当の防空課を設け、初代課長に関信栄が任命され、常備消防を15人に増員、自動車ポンプ2台、サイドカー1台をもって市内警備にあたることとなった。
20年	7月4日	・未明の大空襲により、市内の80%を焼失し、り災者87,000人、り災家屋15,000戸に上った。
22年	10月1日	・消防団令の公布により高松市警防団を高松市消防団と改称、従来の15分団を10分団、団員定数1,000人として6代目団長に国東照太、副団長に池田伊三郎が就任した。
23年	4月	・昭和23年3月7日に施行された消防組織法により11分団に再編成、7代目団長に池田伊三郎、副団長に筒井隆、中条義輝が就任した。
	12月13日	・消防本部、消防署を内町47番地に設置、庶務係、予防係、消防係の3係を置き、初代消防長関信栄以下27人で発足した。
24年	5月	・四国で初めて水槽付消防ポンプ自動車を購入配置するとともに、消防職員を35人に増員した。
25年		・水槽付消防ポンプ自動車をさらに1台購入配置するとともに、消防職員を45人に増員した。
26年	10月1日	・消防団長池田伊三郎が退団、8代目消防団長に片山繁雄が就任した。
27年	2月11日	・(財)日本消防協会から、優良消防団として竿頭綬を授与された。
	4月29日	・高松市少年消防クラブが16校419人で結成された。
	8月18日	・隣接の牟礼村と消防に関する相互応援協定を締結した。
	10月1日	・消防職員の定数を85人に改める。

昭和

28年	3月7日	・国家消防本部から優良消防本部、消防団として竿頭綬を授与された。
	4月1日	・消防本部に機械係を設置し、庶務係、予防係、消防係、機械係の4係とした。
	5月7日	・(財)香川県消防協会から、優良消防団として表彰旗及び高松宮殿下観閲記念竿頭綬を授与された。
29年	2月16日	・消防職員15人採用、現員56人となる。
	5月	・ジープ型消防自動車を指令車として配置した。
	8月	・五番町16番地に消防本部、消防署を移転した。
	12月	・(社)日本損害保険協会から、水槽付消防ポンプ自動車の寄贈を受け消防ポンプ自動車計7台となった。
30年	2月1日	・香川県公安委員会と緊急の事態における、消防の警察に対する特別な援助協力について援助協定を締結した。
	3月7日	・全国少年消防クラブ運営指導協議会から優良少年消防クラブとして竿頭綬を授与された。
	5月19日	・消防本部庁舎屋上に、地上高26メートルの望楼が完成し、時報サイレンを庁舎屋上から移設した。
31年	9月30日	・木田郡前田村、川添村、林村、三谷村、香川郡仏生山町、多肥村、一宮村、川岡村、円座村、檀紙村、弦打村、上笠居村、香西町、下笠居村、雌雄島村の2町13村を合併し、消防団を26分団に再編成、団員数1,350人となる。
	11月	・関信栄消防長退任する。
32年	2月	・(財)日本消防協会から、優良消防団として表彰旗を授与された。
	4月1日	・2代目消防長に、増田伸一就任する。 ・消防本部に教養監察係を設置し、庶務係、予防係、消防係、機械係、教養監察係の5係とする。
35年	1月20日	・消防署に18メートル級はしご付消防ポンプ自動車を配置した。
	8月20日	・13時18分ごろ国鉄旧高松駅助役詰所付近の倉庫から出火し、ルネッサンス様式の駅舎をはじめ、四国鉄道管理局周辺の建物など130棟を焼失し、17時に鎮火した。 損害約4億6千万円、被災人員51世帯174人、負傷者67人。 原因、たばこの吸殻(推定)。
36年	9月1日	・消防職員暫定定数89人、現員80人となる。
37年	4月1日	・消防職員暫定定数98人、現員98人となる。
38年	2月1日	・救急隊を編成、救急業務を開始した。
	3月7日	・消防庁長官から、優良消防団として表彰旗を授与された。

昭和

38年	4月1日	・消防職員暫定定数 115 人、現員 110 人となる。
	11月1日	・東部消防隊を設置し、管轄区域を古高松、屋島、前田地区とした。
39年	5月30日	・消防団員の定員を 1,250 人とした。
	7月15日	・消防本部に課制度を導入し、総務、予防、警防の 3 課を設置、庶務係、予防係、保安係、消防係、救急係の 5 係を置いた。
	12月1日	・警防課に通信係を、消防署に鶴尾消防隊を設置し、管轄区域を鶴尾、円座、川岡、檀紙、一宮地区とした。
	12月19日	・高松市危険物保安協会が設立された。
40年	4月1日	・増田伸一消防長退任する。 ・消防職員暫定定数 115 人、現員 133 人となる。
	4月2日	・3 代目消防長に、内海辰雄就任する。
	11月12日	・消防署に化学消防自動車を配置した。
	12月1日	・香西消防隊を設置し、管轄区域を弦打、香西、鬼無、下笠居地区とした。
	12月24日	・内海辰雄消防長 急逝
41年	4月1日	・消防職員暫定定数 168 人、現員 160 人となる。
	4月2日	・4 代目消防長に、井上徳市就任する。
	6月15日	・高松市消防団男木部を男木分団に昇格させ消防団を 27 分団にした。
	7月1日	・木田郡山田町を合併し、消防団を 28 分団に再編成した。
	8月1日	・消防署に救急車を配置し、救急隊を 2 車隊に再編成した。
42年	4月1日	・消防職員暫定定数 193 人、現員 179 人となる。
	4月15日	・高松市内の 19 病院が救急病院に認定告示された。
	5月1日	・消防独身寮を新築し使用を開始した。
	10月1日	・消防団員の定員を 1,120 人とした。
	11月1日	・消防署に救助消防車を配置し、救助消防隊を編成した。
43年	4月1日	・消防職員暫定定数 218 人、現員 194 人となる。
44年	2月1日	・高松市東ハゼ町 744 番地の 1 に南消防署の庁舎が完成した。 南消防署庁舎完成に伴い、鶴尾消防隊を廃止し、消防の機構を改め、1 本部 2 署（北・南）とし、署に次席をおき、東部、香西の消防隊を出張所（北消防署管内）に昇格させるとともに仏生山出張所（南消防署管内）を設置して管轄区域を仏生山、多肥、三谷、林、山田地区とした。また、消防本部総務課に施設機械係を、署に庶務係、予防係を置いた。
	4月1日	・消防職員暫定定数 244 人、現員 232 人となる。
	6月13日	・高松海上保安部と船舶消防に関する相互援助協定を締結した。

昭和

- 44年 6月30日 ・井上徳市消防長退任する。
- 7月10日 ・5代目消防長に、三木清就任する。
- 10月10日 ・0時57分ごろ、楠上町二丁目36番地光洋精工株式会社高松工場ベアリング製造場から出火し、耐火造3階建の工場棟7,053㎡を全焼。6時に鎮火した。損害約7億2千万円、原因、切削油の引火。
- 11月16日 ・全国消防長会法制委員会を玉藻公園披雲閣で開催した。
- 12月13日 ・消防団長片山繁雄死去、9代目消防団長に花崎直次郎就任する。
-
- 45年 4月1日 ・消防職員暫定定数269人、現員263人となる。
- 7月10日 ・北消防署川添出張所を設置し管轄区域を川添、前田、林地区とした。
・南消防署円座出張所を設置し、管轄区域を円座、一宮、檀紙、川岡地区とした。
- 10月14日 ・木田郡庵治町、牟礼町、三木町、香川郡香川町、香南町、塩江町、綾歌郡国分寺町の7町と消防相互応援協定を締結した。
- 11月20日 ・北消防署に(社)日本損害保険協会寄贈による屈折はしご付消防自動車を配置した。
-
- 46年 3月27日 ・全国少年消防クラブ運営指導協議会から優良少年クラブとして表彰旗を授与された。
- 4月1日 ・消防職員暫定定数299人、現員292人となる。
・大阪航空局高松空港事務所と空港の周辺における消火救難活動に関する協定を締結した。
- 5月29日 ・北消防署に香川県交通安全保障協会寄贈による救急車を配置した。
- 6月15日 ・南消防署に救急車を配置、救急業務を開始した。
・高松市防火協会が設立された。
- 9月26日 ・消防本部に高松葵ライオンズクラブ寄贈による広報車を配置した。
- 9月27日 ・北消防署に30メートル級はしご付消防ポンプ自動車を配置した。
- 10月1日 ・消防本部の機構を改め、総務課に庶務係、経理係、人事教養係を、予防課に予防係、危険物係、建築係を、警防課に消防係、通信係、救急係、機械係を置いた。
- 10月22日 ・北消防署の18メートル級はしご付消防ポンプ自動車を南消防署へ配置換えした。
-
- 47年 4月1日 ・消防職員暫定定数311人、現員305人となる。
・高松市総合計画に基本目標として、消防力の拡充強化と消防の近代化、科学化を推進し、5分間消防体制の確立を図ることにした。
・高松市消防団の第1次近代化を実施、中央分団を廃止して管轄区域

昭和

- 47年
- を団本部直轄とし、西部分団と西浜分団を統合して26分団に再編成、団員定数を846人とした。
 - ・綾歌郡国分寺町と救急業務の応援に関する申し合わせ事項が成立し救急業務の応援出場を開始した。
- 4月18日
- ・高松市消防団火災出場要領を改め、市域を7区分して方面隊とし、出動区分を明確にした。
- 6月1日
- ・救急車のサイレンにピーポー音を採用した。
- 9月28日
- ・第1回全国消防救助大会開催
- 10月14日
- ・第3回全国消防操法大会が東京消防庁消防学校で開催され、香川県代表として高松市消防団が出場、優秀な成績を収めた。
-
- 48年
- 1月16日
- ・高松市婦人防火クラブが結成された。
- 2月12日
- ・12時30分ごろ屋島山麓の屋島神社神殿から出火し、安土桃山時代の建築様式を伝える拝殿、中殿、本殿等178.5㎡を焼失14時9分鎮火。神殿の金箔張り、拝殿天井に描かれた龍の壁画等貴重文化遺産を焼失した。当時の建築費を換算すると、約9億円の損害。原因は神殿の栓皮の葺き替え作業人のたき火の不始末。
- 2月20日
- ・(財)日本消防協会から、優良消防団として竿頭綬を授与された。
- 4月1日
- ・消防職員暫定定数311人、現員311人となる。
 - ・消防本部の機構を改め、課に課長補佐を置き、署の次席を署長補佐に改め、警防課消防係を警防係に、各署の消防隊、救急隊をそれぞれ警防係、救急係に改称した。
 - ・綾歌郡綾上町、綾南町、国分寺町の3町から救急事務委託を受ける。
- 5月1日
- ・全国消防長会人事教養委員会を市民文化センターで開催した。
- 5月28日
- ・香川県知事から優良消防団として竿頭綬を、また(財)香川県消防協会から竿頭綬を授与された。
- 5月31日
- ・三木清消防長退任する。
- 6月1日
- ・6代目消防長に、谷本和正就任する。
- 6月13日
- ・高松市宮脇町一丁目2番34号に消防本部、北消防署合同庁舎建設起工式を実施した。
- 7月4日
- ・北消防署に国際ロータリークラブ寄贈による指令車を配置した。
- 7月13日
- ・少雨のため、各水源の貯水量が減少し、7月13日第一次給水制限を開始、7月21日第二次給水制限、更に8月には、第三次給水制限にまで突入した。
 - 7月13日から9月14日までの64日間におよぶ給水制限で、市民生活は甚大な影響を受けた。

昭和

- 49年 2月23日 ・北消防署に高松市危険物保安協会寄贈による広報車を配置した。
- 3月1日 ・南消防署山田出張所を設置し、管轄区域を山田地区とした。
- 3月28日 ・消防本部に東京火災海上保険株式会社寄贈による査察車を配置した。
- 4月1日 ・消防職員暫定定数 327 人、現員 314 人となる。
- ・高松市消防団の第 2 次近代化を実施、団員定数 806 人とした。
- 5月28日 ・香川県知事から優良消防団として表彰旗を授与される。
- 7月1日 ・高松市宮脇町一丁目 2 番 34 号に消防庁舎が完成し、消防本部、北消防署を移転した。これを機に望楼勤務を廃止した。
- ・高松市消防本部を高松市消防局に改称した。
- ・高松市西宝町石清尾山頂に消防無線中継所を設置した。
-
- 50年 4月1日 ・坂出市と消防相互応援協定を締結した。
- ・消防職員暫定定数 335 人、現員 335 人となる。
- 6月15日 ・南消防署に高松西ライオンズクラブ寄贈による広報車を配置した。
- 8月21日 ・第 4 回消防救助技術四国地区指導会を開催、四国地区各消防本部から 389 人が参加した。
- 10月11日 ・香川県消防操法大会に鬼無分団が出場し、ポンプ車の部で優秀賞を収めた。
- 11月21日 ・北消防署に久米加石油(株)寄贈による救急車を配置した。
-
- 51年 3月7日 ・(財)日本消防協会から優良婦人消防隊として県営住宅一宮団地婦人消防隊が表彰された。
- 3月12日 ・北消防署に日本自動車工業会寄贈による救急車を配置した。
- 4月1日 ・消防職員暫定定数 335 人、現員 330 人となる。
- 4月8日 ・21 時 20 分ごろ、瓦町二丁目の精肉店で発生した火災で高松市消防団南部分団班長荒内和美が消火活動中殉職、2 階級特進し副分団長となる。また、市民会館で消防団葬を行った。
- 5月26日 ・北消防署に住友生命保険相互会社寄贈による救急車を配置した。
- 8月1日 ・松島町高松琴平電鉄志度線で電車どうしの正面衝突事故が発生し負傷者 230 人を搬送、救急業務開始以来の大事故となった。
- 8月10日 ・第 5 回消防救助技術四国地区指導会を開催、四国地区各消防本部から 436 人が参加した。
- 10月29日 ・全国消防長会秋季役員会を高松国際ホテルで開催した。
- 12月1日 ・消防局に高松南ロータリークラブ寄贈による指令車を配置した。
- 12月12日 ・香川県消防操法大会に一宮分団が出場し、ポンプ車の部で優秀賞を収めた。
- 12月25日 ・香川県と防災資機材使用貸借契約書を締結し、泡消火剤運搬用タン

昭和

52年		ク車1台、泡放射砲車2台、高発泡器2基を消防局が運用する。
	3月2日	・北消防署に高松東ロータリークラブ寄贈による火災予防査察車を配置した。
	4月1日	・消防職員暫定定数335人、現員329人となる。
	10月2日	・香川県消防操法大会に古高松分団が出場し、ポンプ車の部で優秀賞を収めた。
	11月1日	・讃岐地区広域消防組合と消防相互応援協定を締結した。
	12月17日	・消防団長花崎直次郎退団する。
	12月18日	・10代目消防団長に浅倉勝就任する。
53年	3月9日	・自治体消防制度発足30周年を記念し、勤続30年以上の消防団員135人を表彰した。
	4月1日	・高松市消防団員健康管理推進要綱の施行に伴い、これに該当する分団長を含む14人の団員が退団した。
	7月3日	・谷本和正消防長退任し、7代目消防長に岡本開三就任する。
	8月29日	・高松市高松町91番地7で東消防署庁舎建設起工式を実施した。
	9月23日	・香川県消防操法大会に下笠居分団が出場し、ポンプ車の部で最優秀賞を収めた。
	9月25日	・高松市職員定数条例の全部改正により、消防職員定数335人、現員327人となる。
	11月7日	・自治体消防制度発足30周年記念行事として「みんなで考える防災展」を三越高松支店で開催した。
54年	2月28日	・香川県共済農業協同組合連合会から救急車の寄贈を受けた。
	4月1日	・高松市高松町91番地7に東消防署の庁舎が完成した。 これに伴い北消防署東部出張所を廃止し、1局3署5出張所とし、北消防署川添出張所及び南消防署山田出張所を東消防署の所管として業務を開始した。また、夜間・休日における責任体制等の明確化を図るため、警防課通信担当及び各署に複数の隔日勤務の課長補佐、署長補佐制度を採用するとともに、総務課に消防団係をおいた。
		・東消防署に朝日住宅(株)寄贈による火災予防査察車を配置した。
		・東消防署開設に伴い、高松市消防団火災出場要領による7方面隊を8方面隊に改めた。
		・消防職員定数335人、現員334人となる。
	4月10日	・全国消防長会人事教養委員会をホテル川六で開催した。
	9月23日	・香川県消防操法大会に太田分団が出場し、ポンプ車の部で優良賞を収めた。

昭和

- 54年 10月1日 ・火災、救急等の情報案内の適正化をはかるため、
テレホンサービス業務を開始した。
- 11月20日 ・高松市少年婦人防火委員会が設立された。
- 12月11日 ・久米加石油(株)から広報車及び火災予防査察車の寄贈を受け、
東消防署及び南消防署へ配置した。
- 12月13日 ・高松市消防発足 30 周年記念誌
「高松消防 30 年のあゆみ」を刊行した。
- 12月25日 ・(財)日本損害保険協会から救急車の寄贈を受けた。
-
- 55年 2月12日 ・(財)日本消防協会から優良消防団として、高松市消防団が
最高栄誉賞「まとい」を、また、優良婦人消防隊として
下笠居地区婦人消防隊に表彰旗が授与された。
- 4月17日 ・高松市出作町 348 番地 6 に南消防署仏生山出張所の庁舎が完成し、
移転した。
- 4月23日 ・高松市元山町 124 番地 5 に東消防署川添出張所の庁舎が完成し、
移転した。
- 8月8日 ・(財)日本防火協会から優良少年消防クラブとして、
亀阜小学校少年消防クラブに表彰盾が授与された。
- 8月21日 ・高松市朝日新町 1 番 16 号で
北消防署朝日分署庁舎建設起工式を実施した。
- 8月23日 ・高松市香西南町 603 番地 1 で西消防署庁舎建設起工式を実施した。
- 9月21日 ・香川県消防操法大会に市街地 4 分団（東部、西部、南部、北部の
各分団選抜）が出演し、ポンプ車の部で最優秀賞を収めた。
-
- 56年 4月1日 ・高松市香西南町 603 番地 1 に西消防署庁舎が、また高松市朝日新町
1 番 16 号に北消防署朝日分署庁舎が完成した。これに伴い、北消防
署香西出張所を廃止し、1局 4 署 1 分署 4 出張所とし、
西消防署は弦打、鬼無、香西、下笠居地区を管轄に、
また北消防署朝日分署は北部分団地域、女木、男木地区を管轄とし
て業務を開始した。
- ・消防職員定数 346 人、現員 346 人となる。
 - ・香川県と香川県防災資機材センターの管理委託契約を締結した。
なお、昭和 51 年 12 月 25 日付防災資機材使用貸借契約を廃止した。
- 5月22日 ・高松市婦人防火クラブ連絡協議会が設立された。
- 5月30日 ・高松北、南、東警察署、四国瓦斯(株)高松支社、四国簡易ガス協会、
香川県一般高圧ガス保安協会、(社)香川県エルピーガス保安協会、

昭和

- 56年 香川県冷凍設備保安協会、香川県高圧ガス防災協議会及び四国電力(株)高松営業所とガス爆発事故等防止対策に関する協定書を締結した。
- 7月1日 ・岡本開三消防長退任し、8代目消防長に藤本準一就任する。
- 8月21日 ・高松市少年消防クラブ連絡協議会が設立された。
- 9月1日 ・西消防署開設に伴い、高松市消防団方面隊編成及び火災出動要領を改め、8方面隊を6方面隊に、また各方面隊に方面隊長を設けた。
- 9月20日 ・香川県消防操法大会に三谷分団が出場し、小型ポンプの部で優良賞を収めた。
- 10月1日 ・綾歌郡綾上町、綾南町、国分寺町の3町と消防業務の事務委託に関する規約を締結した。
- 10月29日 ・南消防署に(財)日本消防協会寄贈による救急車を配置した。
- 11月27日 ・消防局に高松市婦人防火クラブ連絡協議会寄贈による広報車を配置した。
-
- 57年 1月12日 ・綾歌郡綾上町山田下1160番地1で西消防署綾歌東部分署庁舎建設起工式を実施した。
- 1月27日 ・南消防署に25メートル級屈折はしご付消防ポンプ自動車を配置した。
- ・南消防署の18メートル級はしご付消防ポンプ自動車を北消防署へ配置換えした。
- 2月10日 ・(財)日本消防協会から優良婦人消防隊として、日新校区婦人消防隊に表彰旗が授与された。
- 3月31日 ・旅館、ホテル等に係る防火対象物の表示公表制度に基づき、72対象物に対し28施設に表示マークを交付した。
- 4月1日 ・消防職員定数367人、現員362人となる。
- 8月3日 ・(財)日本防火協会から優良少年消防クラブとして、桜町中学校少年消防クラブに表彰盾が授与された。
- 9月15日 ・香川県消防操法大会に前田分団が出場し、ポンプ車の部で最優秀賞を収めた。
- 10月1日 ・西消防署綾歌東部分署の庁舎が完成し、昭和56年10月1日に、高松市と綾上町、綾南町及び国分寺町との間で締結した規約に基づき、消防業務を開始した。
- なお、昭和48年4月1日に締結した救急業務の事務委託に関する規約は廃止となる。
- ・香川県知事から、綾上町、綾南町及び国分寺町の危険物施設の

昭和

57年		許可等の事務の引き継ぎを行い所掌事務となる。
58年	2月19日	・北消防署に日本自動車工業会寄贈による救急車を配置した。
	3月1日	・高松市円座町 1035 番地 1 に南消防署円座出張所の庁舎が完成し、移転した。
	3月29日	・全国少年消防クラブ運営指導協議会から優良少年消防クラブとして亀阜小学校少年消防クラブに表彰盾が授与された。
	4月1日	・消防職員定数 380 人、現員 378 人となる。
	5月18日	・消防局及び北消防署に高松市危険物保安協会寄贈による消防査察車を配置した。
	7月28日	・第 12 回四国地区消防救助技術指導会を花塚消防総監出席のもと高松一高で開催、四国地区各消防本部から 404 人が参加した。
	8月2日	・(財)日本防火協会から優良少年消防クラブとして、栗林小学校少年消防クラブに表彰盾が授与された。
	9月1日	・高松市消防団員家族表彰（勤続 35 年以上）制度を発足させ 95 人を表彰した。
	9月11日	・香川県消防操法大会に檀紙分団が出場し、ポンプ車の部で優秀賞を収めた。
	10月1日	・藤本準一消防長退任し、9 代目消防長に松本正博就任する。 ・綾歌郡国分寺町新名 695 番地 4 に、西消防署国分寺出張所を設置し管轄区域を国分寺町とした。
	12月20日	・防火基準適合表示制度の拡大に基づき、劇場、百貨店等 116 対象物に対し 55 施設に表示マークを交付した。
59年	1月6日	・自治体消防発足 35 周年を記念して、出初め式において勤続 35 年以上の消防団員 93 人を表彰した。
	1月31日	・北消防署に日産自動車(株)寄贈による救急車を配置した。
	2月10日	・(財)日本消防協会から優良婦人消防隊として松島校区婦人消防隊福東支部に表彰旗が授与された。
	3月26日	・北消防署の救助工作車を更新した。
	4月1日	・南消防署太田出張所を設置し、管轄区域を太田地区とした。 ・消防職員定数 380 人、現員 379 人となる。 ・消防局予防課に火災原因調査要員を配置し、各署の火災原因調査事務を統括的に実施するように努めた。
	4月12日 ～13日	・昭和 59 年度全国消防長会四国支部役員会・総会を高松市で開催した。
	8月1日	・第 13 回消防救助技術四国地区指導会を

昭和

59年	(財)全国消防協会常務理事神楽岡昌治出席のもと、高松一高で開催、四国地区各消防本部から425人が参加した。	
9月2日	・香川県消防操法大会に山田分団が出場し、ポンプ車の部で優秀賞を収めた。	
11月20日	・高松市幼年消防クラブが結成された。	
60年	2月8日	・(財)日本消防協会から優秀婦人消防隊として二番丁校区婦人消防隊昭和町西部支部に表彰旗が授与された。
3月28日	・北消防署朝日分署の化学消防ポンプ自動車を更新した。	
3月29日	・全国少年消防クラブ運営指導協議会から優良少年消防クラブとして桜町中学校少年消防クラブに表彰盾が授与された。	
4月1日	・消防職員定数380人、現員376人となる。	
9月22日	・香川県消防操法大会に鶴尾分団が出場し、ポンプ車の部で優秀賞を収めた。	
10月2日	・全国消防長会主催昭和60年度消防長研修会を開催し、四国支部各消防本部から47人が受講した。	
10月22日	・第1回全国婦人消防操法大会が横浜市消防訓練センターで開催され香川県を代表して下笠居婦人消防隊が出場し、優秀な成績を収めた。	
12月20日	・西消防署に香川県共済農業協同組合連合会寄贈による救急車を配置した。	
61年	2月22日	・1月1日4時18分ごろ由良町で発生した建物火災で、高松市消防団山田分団員稲垣光弘が出場中に発病し殉職。1階級特進し班長となる。
3月28日	・全国少年消防クラブ運営指導協議会から優良少年消防クラブとして栗林小学校少年消防クラブに表彰盾が授与された。	
4月1日	・松本正博消防長退任し、10代目消防長に寒川豊茂就任する。 ・消防職員定数380人、現員375人となる。	
5月20日	・消防組織の再編、統合をはかるため、消防局予防課の建築係と指導係を統合して、指導係にするとともに各署の火災原因調査事務を統括的に実施する調査係を置いた。また、各消防署の庶務係を廃止し、事務分掌の見直しを行った。	
5月24日	・香川県知事から優良消防団として竿頭綬を授与された。	
7月9日	・消防局に(財)日本宝くじ協会寄贈による救急普及啓発広報車を配置した。	
8月8日	・北消防署に(社)日本損害保険協会寄贈による化学消防ポンプ自動車を配置した。	

昭和

- 61年 9月14日 ・香川県消防操法大会に川添分団が出場し、ポンプ車の部で優秀賞を収めた。
- 10月19日 ・19時14分ごろ、高松市民の総氏神として親しまれている石清尾八幡神社から出火し、本殿、上拝殿、神饌殿の3棟計124㎡を焼失。22時20分鎮火。
上拝殿内の市指定有形文化財の「松下頼重奉納三十六歌仙絵扁額」が焼失した。
- 12月1日 ・香川県下の4市38町及び6消防組合消防本部と香川県消防相互応援協定を締結した。なお、昭和45年10月14日、昭和50年4月1日及び昭和52年11月1日に隣接1市6町1消防組合消防本部と締結した消防相互応援協定は廃止となる。
- 12月6日 ・各消防署の救急車に久米加石油株式会社寄贈による自動式人工呼吸器を配置した。
-
- 62年 3月25日 ・北消防署に高松南ロータリークラブ寄贈による広報車を配置した。
- 3月26日 ・全国少年消防クラブ運営指導協議会から優良少年消防クラブとして紫雲中学校少年消防クラブに表彰盾が授与された。
- 4月1日 ・消防職員定数380人、現員376人となる。
- 6月24日 ・北消防署及び南消防署に(株)セシール寄贈による救急車を配置した。
- 9月10日 ・北消防署に(財)日本消防協会寄贈による電源照明車を配置した。
- 9月20日 ・香川県消防操法大会に多肥分団が出場し、ポンプ車の部で優秀賞を収めた。
- 11月12日 ・(財)日本防火協会から優良少年消防クラブとして、三溪小学校少年消防クラブに表彰盾が授与された。
- 11月26日 ・建設大臣から昭和62年10月の台風第19号災害に際し、水害の防止にあたり国土の保全に尽くした功績により、高松市消防団が表彰された。
-
- 63年 3月9日 ・(財)日本消防協会から優良婦人消防隊として、亀阜校区西宝町支部婦人消防隊に表彰旗が授与された。
・(財)日本防火協会から優良防火委員会として、高松市少年婦人防火委員会が表彰された。
・(財)日本防火協会から優良婦人防火クラブとして、下笠居校区婦人防火クラブが表彰された。
- 3月29日 ・全国少年消防クラブ運営指導協議会から優良少年消防クラブとして三溪小学校少年消防クラブに表彰盾が授与された。
- 4月1日 ・消防職員定数380人、現員376人となる。

昭和

- | | | |
|-----|--------|---|
| 63年 | 5月5日 | ・消防団長浅倉勝急逝 |
| | 5月11日 | ・全国消防長会人事教養委員会をホテルリッチ高松で開催した。 |
| | 5月19日 | ・消防局に高松市危険物保安協会寄贈による査察車を配置した。 |
| | 5月23日 | ・(株)セシール寄贈による指令車を消防局に、広報車及び救急車を北消防署に配置した。 |
| | 6月3日 | ・第12回婦人防火全国大会が高松市総合体育館で開催された。 |
| | 6月25日 | ・11代目消防団長に、桑崎武雄就任する。 |
| | 9月1日 | ・内閣総理大臣から、昭和62年10月の台風19号に際し被災者の救護及び水防活動に尽くした功績により、高松市消防団が表彰された。 |
| | 9月18日 | ・香川県消防操法大会に弦打分団が出場し、ポンプ車の部で優秀賞を収めた。 |
| | 10月1日 | ・北消防署に救助係をおいた。
・北消防署朝日分署に救急係を、東消防署山田出張所に救急車隊を置き救急業務を開始した。 |
| | 10月6日 | ・高松消防発足40周年記念講演会を香川県厚生年金会館で開催した。 |
| | 12月23日 | ・国際消防救助隊として、11人の救助隊員を登録した。 |
| | 12月27日 | ・消防緊急情報システム整備工事に着手した。 |
| 64年 | 1月1日 | ・給料表を7級制から11級制に改めるとともに、副主幹及び消防主任制を敷いた。 |

平成

- | | | |
|----|-------|---|
| 元年 | 1月9日 | ・東消防署に高松西ロータリークラブ寄贈による査察広報車を配置した。 |
| | 2月10日 | ・(財)日本消防協会から優良婦人消防隊として、屋島校区屋島西団地支部婦人消防隊に表彰旗が授与された。 |
| | 2月17日 | ・(財)日本防火協会から、優良幼年消防クラブとして、高松聖ヤコブ幼年消防クラブ、優良婦人消防隊として、松島校区婦人防火クラブ福東支部が表彰された。 |
| | 4月1日 | ・消防職員定数380人、現員377人となる。 |
| | 6月2日 | ・(財)日本防火協会から優良少年消防クラブとして十河小学校少年消防クラブに表彰盾が授与された。 |
| | 7月10日 | ・自治省消防庁の消防吏員服制準則の一部改正に伴い新救急服を導入した。 |
| | 9月17日 | ・香川県消防操法大会に林分団が出場し、ポンプ車の部で準優勝に輝いた。 |

平成

元年	10月4日	・全国消防長会主催消防長研修会をホテルリッチ高松で開催し、四国支部各消防本部から65人が受講した。
	12月16日	・新高松空港の開港に伴い、運輸省大阪航空局高松空港事務所と周辺の地方公共団体との間で、高松空港及びその周辺における消火救難活動に関する協定を締結した。
2年	1月6日	・旧高松空港跡地で消防出初式を挙行了た。
	1月8日	・木太町のJR高德線踏切で特急列車とトラックが衝突し、多数の負傷者を搬送した。
	4月1日	・消防救急情報システム整備工事が完成し運用を開始した。 ・消防局の機構を改め、通信指令課を新設した。 ・北消防署に隔日勤務の主幹を配置した。 ・消防職員定数380人、現員377人となる。
	9月23日	・香川県消防操法大会に仏生山分団が出場し、ポンプ車の部で優秀賞を収めた。
	9月30日	・消防団長桑崎武雄退団する。
	10月1日	・12代目消防団長に小松博之就任する。
	10月9日	・(財)日本顕彰会から社会貢献者として、高松市幼少年婦人防火委員会が表彰された。
	10月24日	・第6回全国婦人消防操法大会が横浜市消防訓練センターで開催され、香川県を代表して綾上町婦人消防隊が出場し、優秀な成績を収めた。
	11月18日	・市制施行100周年記念日に市勢伸展の功績により、高松市消防団が表彰された。
	12月10日	・消防団活性化整備計画で、消防団の全車両に2年計画で消防無線の装備に着手した。
	12月20日	・北消防署の15メートル級屈折はしご車を35メートル級はしご付ポンプ自動車に更新した。
3年	3月4日	・東消防署に香川県共済農業協同組合連合会寄贈による救急車を配置した。
	3月26日	・全国少年消防クラブ運営指導協議会から特に優秀な少年消防クラブとして、亀阜小学校少年消防クラブに表彰旗が授与された。
	4月1日	・寒川豊茂消防長退任し、11代目消防長に村上健三就任する。 ・消防職員定数388人、現員378人となる。
	5月15日	・盛夏帽及び盛夏服を茶褐色から灰色に変更した。
	5月18日	・東消防署にライオンズクラブ寄贈による広報車を配置した。
	7月17日	・第20回消防救助技術四国地区指導会を高松市西部運動センター及び

平成

- 3年
- 香川県総合水泳プールで開催、四国地区各消防本部から454人が参加した。
- 9月16日
- ・香川県消防操法大会に西部分団が出場し、ポンプ車の部で優秀賞を収めた。
- 11月27日
- ・第1回高松市婦人防火大会を香川厚生年金会館で開催した。
- 12月19日
- ・北消防署の32メートル級はしご付ポンプ自動車を50メートル級はしご付消防自動車に更新した。
-
- 4年
- 2月25日
- ・多肥下町地区の不発弾（250kg爆弾）処理に伴う消防警備体制に万全を期すため消防職員19人、消防団員31人が消防警備についた。
- 3月27日
- ・全国少年消防クラブ運営指導協議会から優良少年消防クラブとして、植田小学校少年消防クラブに表彰盾が授与された。
- 4月1日
- ・消防職員定数388人、現員385人となる。
 - ・南消防署円座出張所に救急車隊を置き救急業務を開始した。
- 4月19日
- ・四国横断自動車道の供用開始に伴い、県下6消防本部で香川県消防相互応援協定に基づく高速自動車道に関する覚書及び日本道路公団高松建設局と高速自動車道における火災及び救急業務に関する覚書を締結した。
- 4月21日
～22日
- ・平成4年度全国消防長会四国支部役員会、総会を高松市で開催した。
- 5月22日
- ・救急救命中央研修所の開校に伴い、職員1人を派遣し香川県下第1号の救急救命士国家資格を取得した。
- 7月17日
- ・第21回消防救助技術四国地区指導会を高松市西部運動センター及び香川県総合水泳プールで開催、四国地区各消防本部から467人が参加した。
- 9月20日
- ・香川県消防操法大会に香西分団が出場し、ポンプ車の部で優勝に輝いた。
- 10月21日
- ・第8回全国婦人消防操法大会が横浜市日本消防協会中央消防訓練所で開催され、香川県を代表して多肥婦人消防隊が出場し、優秀な成績を収めた。
- 11月8日
- ・第2回高松市婦人防火大会を亀阜小学校で開催した。
-
- 5年
- 2月16日
- ・(財)日本消防協会から優良婦人消防隊として、多肥婦人消防隊に表彰旗が授与された。
- 2月19日
- ・(財)日本防火協会から優良少年消防クラブとして、日新小学校少年消防クラブに表彰盾が授与された。
- 3月1日
- ・救急救命士による高度救急処置3項目の業務を開始した。

平成

- 5年 3月26日 ・全国少年消防クラブ運営指導協議会から優良少年消防クラブとして日新小学校少年消防クラブに表彰盾が授与された。
- 4月1日 ・女性消防士2人採用
・消防職員定数388人、現員388人となる。
- 5月28日 ・消防局及び北消防署に高松市危険物安全協会（旧高松市危険物保安協会）寄贈による査察車2台を配置した。
- 8月1日 ・香川県消防操法大会に屋島分団が出席し、小型ポンプの部で優秀賞を収めた。
- 9月5日 ・第48回国民体育大会夏季大会が香川県総合水泳プールをメイン会場に9月8日まで開催され、消防警備体制に万全を期すため、消防職員延べ200人、消防団員延べ20人が消防警備についた。
- 10月25日 ・第48回国民体育大会秋季大会が、香川県総合運動公園をメイン会場に10月29日まで開催され、消防警備体制に万全を期すため、消防職員延べ260人を市内各会場に、救急自動車2台を香川県総合運動公園に配置した。
- 10月31日 ・第3回高松市婦人防火大会を亀阜小学校で開催した。
- 11月25日 ・全国消防協会四国地区支部予防広報講習会を
～26日 亀阜小学校で開催した。
- 11月28日 ・(財)日本防火協会から優良少年消防クラブとして、一宮小学校少年消防クラブ、優良幼年消防クラブとして、高松南保育園幼年消防クラブに表彰盾が授与された。
- 12月22日 ・高松市北消防署に高規格救急自動車（メルセデス・ベンツ）1台を配置した。
-
- 6年 1月20日 ・香川県防災航空隊発足に伴う香川県防災ヘリコプター派遣職員に関する協定を締結し、職員1人を香川県に派遣した。
- 2月23日 ・高松市南消防署に高規格救急自動車（ニッサン）1台を配置した。
- 4月1日 ・村上健三消防長退任し、12代目消防長に久保義則就任する。
・女性消防士2人採用し、4人となる。
・消防職員定数394人、現員388人となる。
・香川県防災航空隊が発足し、香川県知事、香川県下5市長、38町長及び6消防組合管理者と香川県防災ヘリコプター応援協定を締結した。
- 6月28日 ・少雨のため、水源の早明浦ダムで貯水量の低下が続き、四国地方建設局で6月28日に、本市でも6月29日に湧水対策本部が設置され、第一次給水制限を開始、7月7日第二次給水制限、

平成

- 6年
- 7月14日には5時間給水に至り、更に7月17日には第三次給水制限まで突入した。6月29日から11月14日までの139日間に及ぶ給水制限で市民生活は甚大な影響を受けた。
- ・ 消防局でも第一次給水宣言の前日から消防渇水対策本部を設置し、異常渇水体制をとって対応した。
- 9月25日
- ・ 香川県消防操法大会に円座分団が出場し、ポンプ車の部で準優勝に輝いた。
- 10月16日
- ・ 第4回高松市婦人防火大会を亀阜小学校で開催した。
- 10月22日
- ・ 第7回全国健康福祉祭かがわ大会が香川県総合運動公園をメイン会場に10月25日まで県下各会場で開催され、本市消防局においても消防警備体制に万全を期すため消防職員延べ88人、消防団員延べ20人及び救急車など消防車延べ14台を市内各会場に配置した。
- 11月2日
- ・ 西消防署用地拡張のため1351.72㎡の土地を購入した。
- 11月7日
- ・ 東消防署庁舎30.19㎡を増築した。
-
- 7年
- 1月1日
- ・ 高松市の姉妹・友好都市に職員を派遣し、語学研修、行政研修を行うとともに市民との交流を進め、国際感覚に優れた人材の育成と友好親善を進めることを目的とした、平成6年度姉妹・友好都市派遣留学生として、職員1人を6ヶ月間フランス共和国アンドル・エ・ロワール県トゥル市へ派遣した。
- 1月17日
- ・ 阪神・淡路大震災に救急・救助・消火隊の応援として消防職員延べ32人、車両延べ12台を3月4日まで被災地である神戸市へ派遣した。
- 2月24日
- ・ 多肥下町の不発弾(250kg爆弾)処理に伴う消防警備体制に万全を期すため、消防職員22人、消防団員35人が消防警備についた。
- 4月1日
- ・ 消防職員定数394人、現員392人となる。
- 4月10日
- ・ 東消防署及び西消防署に高規格救急自動車(メルセデス・ベンツ)をそれぞれ1台配置した。
- 6月22日
- ・ 消防団本部に生活協同組合、全日本消防人共済会から寄贈による指揮広報車(ニッサン・ブルーバード)を配置した。
- 6月30日
- ・ 阪神・淡路大震災を教訓に国の緊急消防援助隊が発足。救助・消火及び支援部隊として本市職員10人を登録した。また、東京で行われた発足式及び合同訓練に救助隊員4人が参加した。
- 9月1日
- ・ 香川県震災対策訓練が坂出市番の州で実施され、本市から車両5台消防職員26人が参加した。

平成

- | | | |
|----|--------|---|
| 7年 | 9月9日 | ・香川県救急医療情報システムの端末機器を設置し、運用を開始した。 |
| | 9月17日 | ・香川県消防操法大会に木太分団が出場し、ポンプ車の部で優秀賞を収めた。 |
| | 11月8日 | ・(財)日本防火協会から最優良幼年消防クラブとして白樺保育園幼年消防クラブに表彰盾が授与された。 |
| | 11月12日 | ・第5回高松市婦人防火大会を亀阜小学校で開催した。 |
| 8年 | 2月22日 | ・阪神淡路大震災を教訓として、1番目の耐震性貯水槽（60 m ³ ）を扇町三丁目の市道に設置した。 |
| | 3月12日 | ・南消防署円座出張所庁舎 61.91 m ² を増築した。 |
| | 3月26日 | ・震災等大規模災害対策として、支援車及び高度救助用資機材等を整備し、北消防署に配置した。 |
| | 3月28日 | ・中・四国地区の9県庁所在都市間で「中国・四国地区都市防災連絡協議会災害時相互応援協定」を締結した。
・高松市峰山町、消防無線中継所改修整備工事に着手した。
・高松市災害情報画像伝送システム整備工事に着手した。 |
| | 4月1日 | ・消防職員定数 394 人、現員 396 人となる。
・香川県消防学校派遣職員に関する協定を締結し、職員 1 人を香川県消防学校に派遣した。 |
| | 7月19日 | ・(財)日本防火協会から優良婦人防火クラブとして、十河校区婦人防火クラブが表彰を受けた。 |
| | 9月1日 | ・香川県震災対策総合訓練が林町香川インテリジェントパークで実施され、本市から車両 20 台消防職・団員 110 人が参加した。
・香川県・高松市合同震災対策総合訓練を多肥上町多肥小学校で実施、住民 1,100 人が参加した。 |
| | 9月15日 | ・震災対策事業の一環として「わが家の防災ハンドブック」を 13 万部製作し、高松市内の全世帯に配布した。 |
| | 9月16日 | ・香川県消防操法大会に川岡分団が出場し、ポンプ車の部で優勝に輝いた。 |
| | 9月26日 | ・高松市消防職員委員会規則を制定公布し、12月3日に委員長ほか委員 18 人を指名した。 |
| | 10月12日 | ・第6回高松市婦人防火大会を亀阜小学校で開催した。 |
| | 11月7日 | ・緊急消防援助隊四国ブロック合同訓練が徳島市で実施され、本市から車両 4 台消防職員 7 人が参加した。 |
| | 11月25日 | ・消防無線中継所改修整備工事及び災害情報画像伝送システム整備工事が完成し、運用を開始した。 |

平成

- | | | |
|-----|---------------|---|
| 9年 | 3月1日 | ・高松市婦人防火クラブ連絡協議会による第1回市中パレードが開かれた。 |
| | 3月10日 | ・西消防署綾歌東部分署に高規格救急自動車（トヨタ・ハイメディク）1台を配置した。 |
| | 3月25日 | ・震災時の飲料水等の確保のため、1番目の飲料水兼用耐震性貯水槽（100 m ³ ）を中央公園内に設置した。 |
| | 3月26日 | ・震災対策用資機材として各消防分団に照明・タンカ・チェーンソー・パール及びジャッキー等を、各消防署にチェーンソーを配備した。 |
| | 3月31日 | ・西消防署に救助訓練施設等（3棟延べ492.2 m ² 、地上高さ17m、鉄骨造）を建設した。 |
| | 4月1日 | ・消防職員定数394人、現員394人となる。
・高松市地域防災計画（震災対策編）に基づき、地震災害消防計画を作成した。
・高松市自主防災組織育成推進要綱及び高松市防災資機材助成要綱を制定し、自主防災組織の育成を全市的に積極的に推進することとした。 |
| | 8月31日 | ・香川県・高松市合同震災対策総合訓練を生島町下笠居小学校で実施、住民1,000人が参加した。 |
| | 9月1日 | ・香川県震災対策総合訓練が大内町とらまる公園で実施され、本市から車両6台、消防職員22人が参加した。 |
| | 9月14日 | ・香川県消防操法大会に古高松分団が出場し、ポンプ車の部で優勝に輝いた。 |
| | 10月9日 | ・第21回婦人防火大会が熊本市で開催され、都道府県婦人防火クラブ連合役員会の部で、香川県婦人防火クラブ連絡協議会副会長の喜多和子が表彰された。 |
| | 10月11日 | ・第7回高松市婦人防火大会を亀阜小学校で開催した。 |
| | 10月23日 | ・第13回全国婦人消防操法大会が横浜市日本消防協会中央消防訓練場で開催され、香川県を代表して鬼無町婦人消防隊が出場し優秀な成績を収めた。 |
| 10年 | 1月16日
～17日 | ・緊急消防援助隊中国・四国ブロック合同訓練が岡山市で実施され、本市から車両4台消防職員7人が参加した。 |
| | 3月2日 | ・北消防署の北救助工作車Ⅱ型を救助工作車Ⅲ型（イスズ）に更新した。
・消防局・北消防署庁舎耐震改修工事を竣工した。 |
| | 3月7日 | ・（財）日本消防協会から、鬼無町婦人消防隊が表彰された。 |

平成

- 10年 3月9日 ・東消防署山田出張所に高規格救急自動車（ニッサン）1台を配置した。
- 3月19日 ・北消防署に電源照明車（イスズ）を配置した。
- 3月23日 ・震災時の飲料水等の確保のため2番目の飲料水兼用耐震性貯水槽（100 m³）1基を亀岡町亀岡公園内に設置した。
- 3月31日 ・消防団長小松博之退団する。
- 4月1日 ・消防職員定数 394 人、現員 396 人となる。
- 4月13日 ・第 13 代目消防団長に宮武登司雄就任する。
- 6月5日 ・第 21 回全国消防職員意見発表会において本市職員が入賞した。
- 6月26日 ・高松市消防支援隊が結成（隊員 112 人）された。
- 9月1日 ・香川県震災対策総合訓練が丸亀市で実施され、本市から車両 6 台、消防職員 22 人が参加した。
- 9月13日 ・香川県消防操法大会に鬼無分団が出場し、ポンプ車の部で優秀賞を収めた。
- 10月10日 ・第 8 回高松市婦人防火大会を亀阜小学校で開催した。
- 11月1日 ・携帯電話等からの 119 番通報を、香川県内を東讃、中讃、西讃地域の 3 ブロックに分割し、東讃ブロックの代表消防本部として 119 番通報を受信するシステムの運用を開始した。
- 11月5日 ・緊急消防援助隊中国・四国ブロック合同訓練を
～6日 高松市神在川窪町で開催し、中国・四国の 40 消防本部、車両 60 台、ヘリコプター 5 機、消防艇 1 隻、隊員 280 人が参加した。
- 11月12日 ・第 26 回日本救急医学総会が高松市で開催され、救急隊員部会に 823 人が参加した。
- 12月 ・高松市消防発足 50 周年記念誌「高松消防 50 年のあゆみ」を発行した。
- 12月15日 ・南消防署円座出張所に高規格救急自動車（イスズ）1台を配置した。
-
- 11年 3月7日 ・(財)日本消防協会から優良婦人消防隊として下笠居校区婦人消防隊が表彰された。
- 3月24日 ・震災時の飲料水確保のため3番目の飲料水兼用耐震性貯水槽（100 m³）1基を松島町二丁目松島公園内に設置した。
- 4月1日 ・消防職員定数 394 人、現員 395 人となる。
・高松市消防吏員服装規則を改正し、執務服及びアポロキャップを導入した。
- 7月22日 ・第 28 回消防救助技術四国地区指導会を香川県屋島陸上競技場補助競技場及び屋島中学校プールで

平成

- 11年 開催、四国地区各消防本部から399人が参加した。
- 8月29日 ・高松市震災対策総合訓練を二番丁小学校で実施、住民900人が参加した。
- 9月12日 ・香川県消防操法大会に一宮分団が出場し、ポンプ車の部で優秀な成績を収めた。
- 10月9日 ・第9回高松市婦人防火大会を亀阜小学校で開催した。
- 10月26日 ・高松市消防協力隊（企業21事業所）が結成された。
- 11月2日 ・(財)日本防火協会から優良婦人防火クラブとして古高松南校区婦人防火クラブさつきヶ丘支部が表彰を受けた。
- 11月17日 ・緊急消防援助隊四国ブロック合同訓練が松山市で実施され、本市から車両2台、消防職員4人が参加した。
- ～18日
- 11月30日 ・消防局・北消防署合同庁舎の耐震改修の工事を完了した。
- 12月7日 ・北消防署朝日分署に高規格救急自動車（ニッサン）1台を配置した。
-
- 12年 2月9日 ・(財)日本消防協会から優良消防団として高松市消防団に表彰旗が授与された。
- 2月22日 ・北消防署に小型動力消防ポンプ付水槽車（10t三菱）1台を配置した。
- 3月1日 ・民間による患者等搬送事業に対する指導及び認定に関する高松市患者等搬送事業指導要綱を定めた。
- 3月31日 ・震災時の飲料水等の確保のため4番目の飲料水兼用耐震性貯水槽（100m³）1基を朝日町一丁目朝日町公園内に配置した。
- 4月1日 ・久保義則消防長退任し、13代目消防長に世羅義昭就任する。
・消防職員定数394人、現員396人となる。
・高松市危険物安全協会と高松市防火協会を統合し、高松地区防火安全協会が設立された。
- 4月17日 ・平成12年度全国消防長会四国支部役員会、総会を高松市で開催した。
～18日
- 5月18日 ・消防業務妨害者に対する告訴を行った。
- 7月26日 ・第29回消防救助技術四国地区指導会を香川県屋島陸上競技場補助競技場及び屋島中学校プールで開催、四国地区各消防本部から383人が参加した。
- 9月10日 ・香川県消防操法大会に下笠居分団が出場し、ポンプ車の部で優勝に輝いた。
- 10月4日 ・消防団員にアポロキャップを導入した。
- 10月14日 ・第10回高松市婦人防火大会を亀阜小学校で開催した。

平成

- 12年 10月19日 ・第17回全国消防操法大会が横浜市消防訓練センターで開催され、香川県を代表して高松市消防団第1方面隊が出場し、ポンプ車の部で優秀な成績を収めた。
- 10月23日 ・緊急消防援助隊全国合同訓練が東京都で実施され、
～24日 本市から車両3台消防職員12人が参加した。
- 11月20日 ・国際消防援助隊登録隊員8人となる。
- 11月22日 ・北消防署に高規格救急自動車（トヨタ）を1台配置し、2台体制とした。
- 12月20日 ・南消防署太田出張所に（財）日本損害保険協会寄贈による水槽付消防ポンプ自動車を配置した。
-
- 13年 1月1日 ・消防局情報ネットワークシステム整備工事が完成し、運用を開始した。
- 1月30日 ・高松市患者等搬送事業指導要綱に基づき、初となる業者を認定した。
- 3月29日 ・高松自動車道高松中央インターチェンジから東区間の供用開始に伴い、県下8消防本部で香川県消防相互応援協定に基づく高速自動車道に関する覚書及び日本道路公団四国支社と高速自動車道における救急業務、火災消火業務に関する覚書を締結した。
- 3月31日 ・震災時の飲料水等の確保のため5番目の飲料水兼用耐震性貯水槽（100m³）1基を木太町木太南小学校に設置した。
- 4月1日 ・消防職員定数394人、現員394人となる。
・地方分権に伴う香川県事務処理の特例に関する条例の一部改正により、液化石油ガス供給設備の工事の届出の受理並びに当該供給設備に係る立入検査及び修理等の命令事務が委譲された。
・情報指令課に消防情報を統括的に管理する情報管理係を置いた。
- 5月30日 ・女木島及び男木島での災害発生時における消防職・団員の渡島輸送について高松市瀬戸内漁業協同組合、株式会社瀬戸内マリン及び海望企画株式会社と渡島応援協定を締結した。
- 9月9日 ・高松市自主防災組織連絡協議会が設立された。
・香川県消防操法大会に太田分団が出場し、ポンプ車の部で優秀な成績を収めた。
- 10月13日 ・第11回高松市婦人防火大会を亀阜小学校で開催した。
- 10月18日 ・平成13年度全国消防長会秋季役員会を高松市で開催した。
～19日
- 10月23日 ・緊急消防援助隊中国・四国ブロック合同訓練が高知市で
～24日 実施され、本市から車両3台消防職員9人が参加した。

平成

- | | | |
|-----|----------------|--|
| 14年 | 1月10日 | ・西消防署綾歌東部分署の庁舎耐震改修工事が竣工した。 |
| | 3月29日 | ・震災時の飲料水等の確保のため6番目の飲料水兼用耐震性貯水槽(100 m ³)1基を伏石町伏石中央公園内に設置した。 |
| | 4月1日 | ・世羅義昭消防長退任し、14代目消防長に佐伯眞作就任する。
・高松市職員定数条例の一部を見直し、採用の日から1年を経過しないものは職員の定数外とした。
・消防職員定数394人、現員403人となる。 |
| | 7月1日 | ・西消防署の庁舎耐震改修及び増築改修工事が竣工した。 |
| | 9月15日 | ・香川県消防操法大会に前田分団が出場し、ポンプ車の部で優勝に輝いた。 |
| | 10月12日 | ・第12回高松市婦人防火大会を亀阜小学校で開催した。 |
| | 10月16日
～17日 | ・緊急消防援助隊中国・四国ブロック合同訓練が山口県で実施され、本市から車両2台、消防職員6人が参加した。 |
| 15年 | 3月30日 | ・高松自動車道高松西インターチェンジから高松中央インターチェンジ区間の供用開始に伴い、徳島・香川県境から香川・愛媛県境までの区間において、県下8消防本部で香川県消防相互応援協定に基づく高速自動車道に関する覚書及び日本道路公団四国支社との高松自動車道における救急業務、火災消火業務等に関する覚書を締結した。平成13年3月29日付で締結した覚書は廃止した。 |
| | 4月1日 | ・消防職員定数400人、現員405人となる。 |
| | 8月31日 | ・高松市震災対策総合訓練を古高松中学校で実施、住民2,000人が参加した。 |
| | 9月14日 | ・香川県消防操法大会に三谷分団が出場し、ポンプ車の部で優秀な成績を収めた。 |
| | 10月16日 | ・緊急消防援助隊中国・四国ブロック合同訓練が呉市で開催され、本市から車両5台、消防職員9人が参加した。 |
| | 10月23日 | ・全国女性消防操法大会が横浜市で開催され、香川県代表として古高松女性消防隊が出場し、8位に入賞した。 |
| | 11月1日 | ・消防緊急情報システム整備工事が完了し、運用を開始した。 |
| | 11月1日
～4日 | ・全国スポーツレクリエーション大会が香川県で開催され、高松市で実施されたスポーツの各会場において、職員が警備にあたった。 |
| 16年 | 2月6日 | ・消防庁長官から地域活動功労として仏生山分団が表彰された。 |
| | 2月13日 | ・(財)日本消防協会から優良消防団員として高松市消防団に竿頭綬が授与された。 |
| | 4月1日 | ・佐伯眞作消防長退任し、15代目消防長に富永典郎就任する。 |

平成

- 16年
 - ・消防職員定数 394 人、現員 406 人となる。
 - ・西消防署国分寺出張所に救急車隊を置き救急業務を開始した。
 - 8月30日・台風 16 号の通過に伴い、市内沿岸部を中心に 15,561 戸が浸水し、34,421 人がり災した。
 - 9月12日・香川県消防操法大会に檀紙分団が出場し、ポンプ車の部で優秀な成績を収めた。
 - 10月16日・緊急消防援助隊中国・四国ブロック合同訓練が徳島県板野郡板野町
 - ～17日で開催され、本市から車両 3 台、消防職員 6 人が参加した。
 - 10月20日・台風 23 号集中豪雨の影響で市内各地に避難勧告を発令するとともに自衛隊の要請を行った。また、南部及び西部を流れる河川の氾濫により、特に山田地区及び鬼無地区では 5,665 戸が床上床下浸水し、3,702 人がり災した。

- 17年
 - 2月24日・消防庁長官から台風 16 号による豪雨災害に際し、被災者の救出・救護活動に尽くした功績により高松市消防団が表彰された。
 - 3月28日・南消防署の 25 メートル級屈折はしご付消防ポンプ自動車を 30 メートル級先端屈折はしご車に更新した。
 - 4月1日・消防職員定数 400 人、現員 402 人となる。
 - 6月10日・緊急援助隊全国合同訓練(第 3 回)が、静岡県浜松市で実施され、
 - ～11日本市から車両 4 台消防職員 9 人が参加した。
 - 6月15日・少雨のため水源の早明浦ダムで貯水量の低下が続き、6月15日から高松市渇水対策本部が設置され、第 1 次給水制限を実施した。
 - 6月22日には第 2 次給水制限、28 日には第 3 次給水制限、8月11日に第 4 次給水制限、8月18日には夜間断水を含む第 5 次給水制限が実施され、9月7日までの 85 日間市民生活に大きな影響を与えた。消防局においても消防渇水対策本部を設置し、火災予防広報及び出場体制の強化を行い、異常渇水に対応した。
 - 9月18日・香川県消防操法大会に山田分団が出場し、ポンプ車の部で優秀な成績を収めた。
 - 9月26日・高松市と塩江町が合併し、塩江分団を加えて 1 団本部 27 分団とし、常備消防にあっては讃岐地区広域消防組合に事務委託した。
 - 10月19日・緊急消防援助隊中国・四国ブロック合同訓練を
 - ～20日高松市生島町香川県消防学校西側県有地で開催、車両 90 台、消防職員 324 人が参加した。
 - 12月1日・平成 10 年 11 月から暫定措置として、代表消防本部による分散受信方式で運用を行っていた携帯電話を用いた 119 番通報を香川県各消

平成

- 17年 防本部で直接受信するシステムに移行し、運用を開始した。
- 18年 1月10日
- ・高松市と隣接する周辺5町(香川町、香南町、牟礼町、庵治町、国分寺町)が合併した。讃岐地区広域消防事務組合が解散し、消防事務及び財産を承継、職員全員を受け入れ、定数500人・現員501人とした。三木町については消防・救急業務を受託した。また、消防団にあっては1本部32分団定員1,382人・現員1,291人とした。
 - ・先に応援協定を締結していた女木島及び男木島での災害発生時における消防職・団員の渡島輸送について新たに女木漁業協同組合及び男木漁業協同組合と協定を締結するとともに、大島、高島、矢竹島、鎧島、兜島、稲毛島での消防職・団員の渡島応援について庵治漁業協同組合とも協定を締結した。
 - ・讃岐地区広域事務組合が締結していた、隣接する機関と特殊災害並びに大規模救急災害が発生した場合の消防相互応援協定については、高松市と美馬西部消防組合他6機関(仲多度南部消防組合、琴南町、美馬市、大川地区広域行政振興整備事務組合、さぬき市、三木町)との間で新たに締結した。
- 2月24日
- ・日本消防協会から消防団本部に寄贈による団指令車(トヨタハイラックス)を配置した。
- 3月21日
- ・綾上町と綾南町が合併し、綾川町となった。これに伴い、高松市と消防業務の事務委託に関する規約を新たに締結、旧規約については廃止した。
- 4月1日
- ・富永典郎消防長退任し、16代目消防長に塩津政春就任する。
 - ・消防職員定数500人、現員508人となる。
 - ・消防団長宮武登司雄退団する。また消防団を、1本部35分団とした。
 - ・先に応援協定を締結していた鉄道災害時の安全対策に関する覚書(JR四国)で、市町合併に伴い、締結機関を四国旅客鉄道株式会社と県下9消防(局)本部から8消防(局)本部(高松市消防局、坂出市消防本部、丸亀市消防本部、善通寺市消防本部、三観広域行政組合消防本部、仲多度南部消防組合消防本部、多度津町消防本部、大川広域消防本部)に変更した。
 - ・先に応援協定を締結していた鉄道災害時の安全対策に関する覚書(コトデン)で、市町合併に伴い、締結機関を高松琴平電気鉄道株式会社と県下5消防(局)本部から4消防(局)本部(高松市消防局、丸亀市消防本部、仲多度南部消防組合消防本部、大川広域消防本部)

平成

18年		に変更した。
	4月18日	・14代目消防団長に池添勤就任する。
	8月1日	・高松空港及びその周辺における消火救難活動に関する協定を国土交通省大阪航空局高松空港事務所他2機関（三木町、綾川町）と締結した。
	9月17日	・香川県消防操法大会に鶴尾分団が出場し、ポンプ車の部で優秀な成績を収めた。
	10月18日 ～19日	・緊急消防援助隊中国・四国ブロック合同訓練が岡山県倉敷市で実施され、本市から車両4台、消防職員11人が参加した。
19年	4月1日	・消防職員定数500人、現員507人となる。 ・消防団員の定数を1,610人とした。
	5月10日	・消防団長池添勤退団する。
	5月11日	・15代目消防団長に菰渚将鷹就任する。
	7月26日	・第36回消防救助技術四国地区指導会を香川県消防学校で開催、四国地区各消防（局）本部から600人が参加した。
	8月1日	・塩津政春消防長退任し、17代目消防長に高橋一成就任する。
	9月16日	・香川県消防操法大会に川添分団が出場し、ポンプ車の部で優秀な成績を収めた。
	11月28日 ～29日	・緊急消防援助隊中国・四国ブロック合同訓練が鳥取県米子市で実施され、本市から車両4台、消防職員14人が参加した。
20年	3月3日	・高度救助隊（スーパーアロー）が発足した。
	3月7日	・携帯電話・IP電話位置情報通知システムの運用を開始した。
	4月1日	・消防職員定数500人、現員499人（再任用13人含む）
	4月24日	・平成20年度全国消防長会四国支部役員会・総会を高松市で開催した。
	7月24日	・第37回消防救助技術四国地区指導会を香川県消防学校で開催し、四国地区各消防（局）本部から600人が参加した。
	9月1日	・平成20年度総合防災訓練（香川県防災会議・高松市防災会議主唱）が香川県消防学校で実施され、本市から車両10台、消防職員28人が参加した。
	9月14日	・香川県消防操法大会に多肥分団が出場し、ポンプ車の部で優勝に輝いた。
	10月30日 ～31日	・緊急消防援助隊中国・四国ブロック合同訓練が愛媛県松山市で実施され、本市から車両4台、消防職員16人が参加した。
21年	2月1日	・八栗ケーブルの軌道敷地内における安全管理体制を確保するため、四国ケーブル株式会社と覚書を締結した

平成

- 21年 4月1日
 - ・消防職員定数 500 人、現員 505 人（再任用 15 人含む）
 - ・高橋一成消防長退任し、18 代目消防長に穴田豊久就任する。
- 9月13日
 - ・香川県消防操法大会に弦打分団が出場し、ポンプ車の部で優秀な成績を収めた。
- 10月1日
 - ・香川用水施設を消火防災に利用することについて、香川用水土地改良区と協定を締結した。
- 10月15日～16日
 - ・緊急消防援助隊中国・四国ブロック合同訓練が島根県出雲市で実施され、本市から車両 4 台、消防職員 18 人が参加した。

- 22年 3月16日
 - ・南消防署の新庁舎及び高松市民防災センター庁舎が多肥下町に完成。
- 4月1日
 - ・消防職員定数 500 人、現員 501 人（再任用 14 人含む）
 - ・南消防署、高松市民防災センター及び東ハゼ救急ステーション業務開始。併せて太田出張所、仏生山出張所を廃止する。
- 6月4日～5日
 - ・第 4 回緊急消防援助隊全国合同訓練が愛知県知多市で実施され、本市から車両 4 台、消防職員 12 人が参加した。
- 9月12日
 - ・香川県消防操法大会に林分団が出場し、ポンプ車の部で優勝に輝いた。
- 10月21日～22日
 - ・緊急消防援助隊中国・四国ブロック合同訓練が高知県高知市で実施され、本市から車両 4 台、消防職員 17 人が参加した。

- 23年 1月1日
 - ・救急艇「せとのあかり」の運用を開始した。
- 2月23日～3月3日
 - ・ニュージーランド南島地震災害のため国際消防救助隊員 2 人をクライストチャーチ市へ派遣した。
- 3月7日
 - ・固定電話・携帯電話・IP 電話の位置情報を統合した位置情報通知システム（統合型）の運用を開始した。
- 3月14日
 - ・東日本大震災のため緊急消防援助隊香川県隊として本市から車両 4 台、消防職員 13 人を宮城県気仙沼市へ派遣した。
- 4月1日
 - ・消防職員定数 500 人、現員 495 人（再任用 24 人含む）
 - ・穴田豊久消防長退任し、19 代目消防長に高島眞治就任する。
 - ・高松市が所有する救急艇を活用し、迅速な救急搬送体制を構築するため、土庄町、小豆島町、直島町と協定を締結した。
- 9月11日
 - ・香川県消防操法大会に仏生山分団が出場し、ポンプ車の部で優秀な成績を収めた。
- 10月20日～21日
 - ・緊急消防援助隊中国・四国ブロック合同訓練が広島県福山市で実施され、本市から車両 5 台、消防職員 18 人が参加した。

- 24年 2月27日
 - ・東ハゼ救急ステーション庁舎が東ハゼ町に完成。
- 4月1日
 - ・消防職員定数 500 人、現員 490 人（再任用 19 人含む）

平成

24年		・東ハゼ救急ステーションを仮庁舎から新庁舎に移転し、本格運用を開始。
	4月2日	・災害情報メール配信システムの運用を開始した。
	4月19日	・株式会社香川自動車学校と相互連携に関する協定を締結した。
	9月9日	・香川県消防操法大会に塩江分団が出場し、ポンプ車の部で優秀な成績を収めた。
	11月1日 ～2日	・緊急消防援助隊中国・四国ブロック合同訓練が山口県山口市で実施され、本市から車両4台、消防職員19人が参加した。
25年	1月14日	・高松市庵治町及び塩江町に無線中継所を設置した。
	3月29日	・高松市消防救急デジタル無線（共通波）整備工事が完了した。
	3月31日	・消防団長菟淵将鷹退団する。
	4月1日	・16代目消防団長に三好義光就任する。 ・消防職員定数500人、現員488人（再任用18人含む）
	9月8日	・香川県消防操法大会に国分寺分団が出場し、ポンプ車の部で優秀賞を収めた。
	10月17日	・第21回全国女性消防操法大会が横浜市消防訓練センターにて開催され、香川県を代表して女性消防団員が出場し優秀な成績を収めた。
	11月2日	・緊急消防援助隊中国・四国ブロック合同訓練が徳島県那賀郡那賀町で実施され、本市から車両6台、消防職員19人が参加した。
	11月8日	・平成25年度全国消防長会四国支部消防長研修会を、高松市で開催した。
	11月25日	・消防団120年、自治体消防65周年において、高松市消防局の東日本大震災での災害活動に対し、内閣総理大臣表彰を受ける。
26年	1月23日	・塩江無線中継所・庵治無線中継所の整備工事が完了した。
	3月2日 ～11日	・JICA草の根技術協力事業「救急医療における人材育成を通じた国際協力プロジェクト」参加のため、カンボジア王国、プノンペン州及びスバイリエン州へ職員2人派遣。
	3月28日	・東消防署牟礼分署耐震補強等改修工事が完了した。
	4月1日	・消防職員定数500人、現員492人（再任用21人含む） ・機能別分団の新設に伴い、団員定数を1,710人とした。
	7月25日	・第43回消防救助技術四国地区指導会を香川県消防学校で開催、四国地区各消防（局）本部から600人が参加した。
	9月14日	・香川県消防操法大会に香川分団が出場し、ポンプ車の部で優秀な成績を収めた。
	10月31日	・緊急消防援助隊中国・四国ブロック合同訓練が岡山県岡山市で実施

平成

26年		され、本市から車両7台、消防職員23人が参加した。
	12月26日	・北消防署50メートル級はしご車を 30メートル級先端屈折はしご車に更新した。
27年	2月14日 ～22日	・JICA草の根技術協力事業「救急医療における人材育成を通じた国際協力プロジェクト」参加のため、カンボジア王国プノンペン州及びスバイリエン州へ職員2人派遣。
	2月17日 ～18日	・第1回国際消防救助隊（IRT）四国地区合同訓練が愛媛県松山市で実施され、本市から車両1台、消防職員11人が参加した。
	2月27日	・高松市消防救急デジタル無線（活動波）整備工事が完了した。
	4月1日	・消防職員定数500人、現員490人（再任用19人含む）
	6月26日	・高松市消防団屯所の敷地内への、高松市消防団員応援自動販売機の設置に関する協定を締結した。
	7月24日	・第44回消防救助技術四国地区指導会を香川県消防学校で開催、四国地区各消防（局）本部から328人が参加した。
	8月29日	・第44回全国消防救助技術大会が兵庫県神戸市で開催され、高松市消防局から5人が参加した。
	9月13日	・香川県消防操法大会に庵治分団が出場し、ポンプ車の部で優秀な成績を収めた。
	10月31日 ～ 11月1日	・緊急消防援助隊中国・四国ブロック合同訓練を香川県内16会場で実施、香東川浄化センターを主会場とし、本市から車両11台、消防職員37人が参加した。
	11月9日	・東消防署新庁舎が新田町に完成。
	11月13日 ～14日	・緊急消防援助隊全国合同訓練が千葉県市原市で実施され、本市から車両3台、消防職員16人が参加した。
28年	4月1日	・消防職員定数500人、現員486人（再任用15人含む） ・高島真治消防長退任し、20代目消防長に河西洋一就任する。 ・東消防署が新庁舎にて業務開始。併せて川添出張所を廃止する。 ・瀬戸・高松広域定住自立圏構想から瀬戸・高松広域連携中枢都市圏構想への移行に伴い、先に締結していた、瀬戸・高松広域定住自立圏域救急艇運用協定を廃止し、新たに瀬戸・高松広域連携中枢都市圏域救急艇運用協定を締結した。
	4月16日 ～21日	・平成28年熊本地震により緊急消防援助隊香川県大隊が熊本県益城町へ出動し、本市から8隊、44名を派遣した。
	4月28日 ～30日	・G7香川・高松情報通信大臣会合が開催され、消防防災課職員4名が警備に就く。

平成

- 28年 7月29日 ・第45回消防救助技術四国地区指導会が愛媛県松山市で開催され、本市から30人が参加した。
- 8月24日 ・第45回全国消防救助技術大会が愛媛県松山市で開催され、本市から5人が参加した。
- 9月18日 ・香川県消防操法大会に香南分団が出場し、ポンプ車の部で優秀な成績を収めた。
- 10月1日 ・指揮隊運用開始。
- 10月21日 ・鳥取県中部地区を震源とする地震発生。
- 10月29日～30日 ・緊急消防援助隊中国・四国ブロック合同訓練は、10月21日に発生した鳥取県中部地区を震源とする地震のため中止。

- 29年 3月31日 ・消防団長三好義光退団する。
- 4月1日 ・北消防署新朝日分署新庁舎が朝日町二丁目に完成。
- 4月14日 ・北消防署新朝日分署が新庁舎で業務開始。
- 5月1日 ・119番通報等の多言語対応通訳サービスの運用開始。
- 8月23日 ・第46回全国消防救助技術大会が宮城県利府町で開催され、本市から6人が参加した。
- 9月10日 ・香川県消防操法大会に香南分団が出場し、ポンプ車の部で優秀な成績を収めた。
- 10月20日～21日 ・緊急消防援助隊中国・四国ブロック合同訓練が島根県松江市及び安来市で開催され、本市から20人が参加した。

- 30年 4月1日 ・違反対象物の公表制度を開始した。
- 5月14日 ・消防局が、宮脇町一丁目から番町一丁目の高松市防災合同庁舎に移転した。
- 5月22日 ・Net119緊急通報システムの運用を開始する。
- 7月8日～10日 ・平成30年7月豪雨により、緊急消防援助隊香川県統合機動部隊が愛媛県宇和島市へ出動し、本市から延べ8隊、28名を派遣した。
- 7月12日～25日 ・平成30年7月豪雨により、緊急消防援助隊香川県大隊が広島県安芸郡坂町へ出動し、本市から延べ25隊、72名を派遣した。

2. 市の位置及び地勢

高松市は、香川県の中央部に位置し、東は源平古戦場の屋島を擁し、五剣山を隔てさぬき市に接し、西は風光明媚な海岸線をもつ下笠居を経て坂出市に至り、南は紫雲山麓の名勝栗林公園を抱き、緩やかなこう配をたどりながら、讃岐山脈を越え徳島県と接し、更には高松市の中心部に東西に渡り高松自動車道が延び、西は愛媛県から、東は徳島県及び京阪神をつなぐ四国の要衝をなし、高松港から瀬戸内海には多数の島々が点在しており、約4キロメートルのところに雌雄島が横たわり、付近には数多くの島嶼が点在し、瀬戸内海国立公園の中核をなしている。

地勢は、市中心部は概して平坦であるが、内海に面する北方を除き周辺部に丘陵が起伏している。

人口	426,465人 (平成30.4.1現在の住民基本台帳+外国人登録)		
世帯数	195,022世帯		
位置	東経134°02′	北緯34°20′	
面積	375.52km ²		
広ぼう	東西23.60km	南北35.90km	

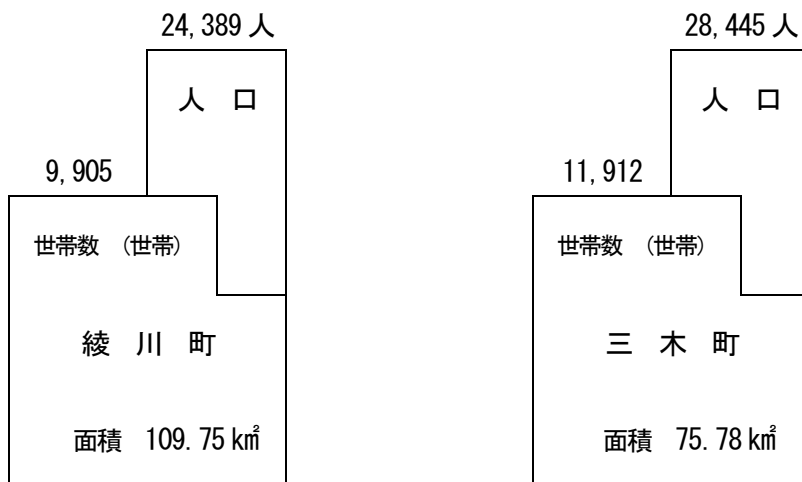

受 託 町

3. 消防局・消防署所配置図

(平成30年5月14日 現在)

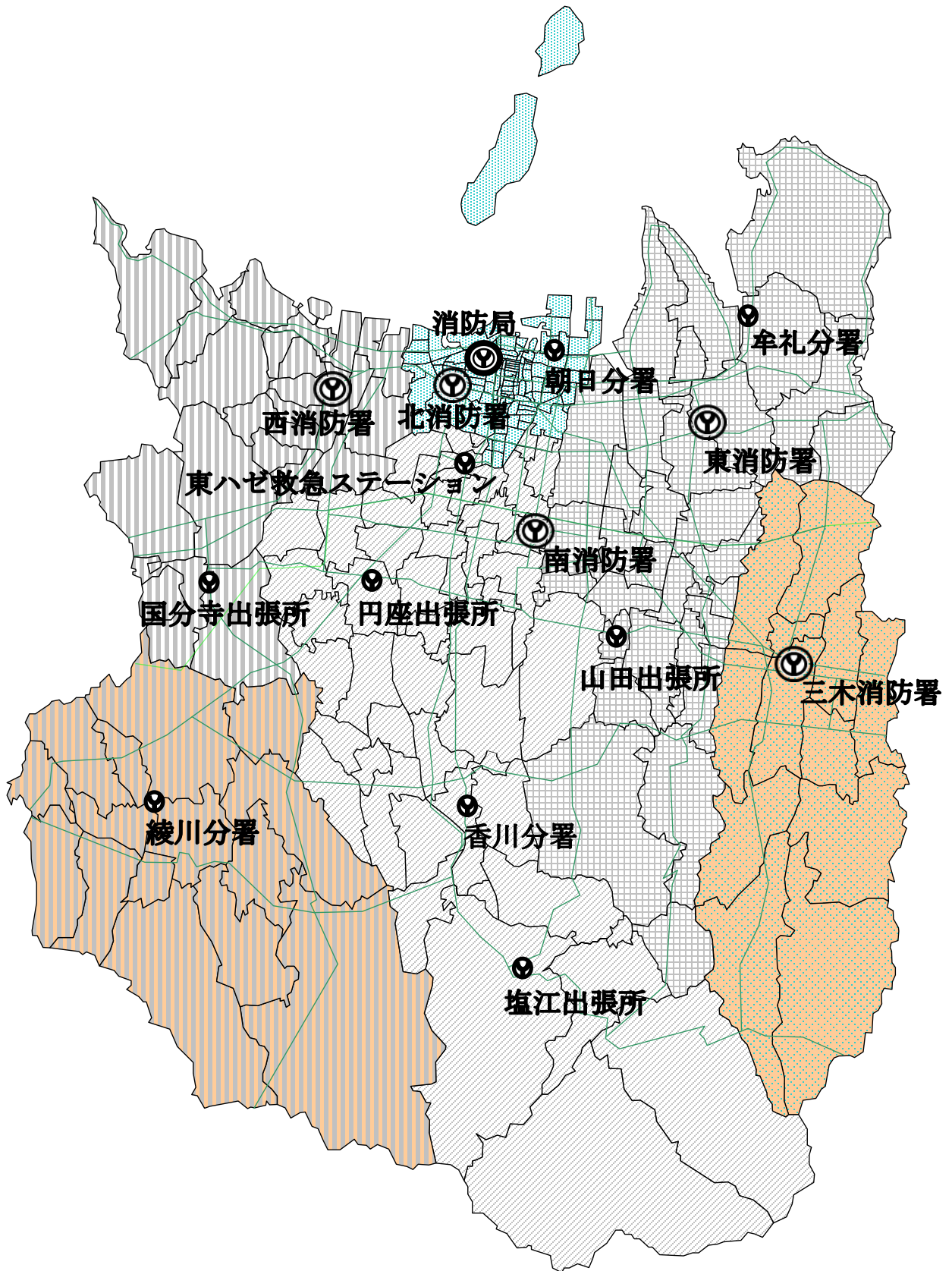

消防局



北消防署



朝日分署



南消防署



東ハゼ救急ステーション



円座出張所



塩江出張所



香川分署



東消防署



山田出張所



牟礼分署



西消防署



国分寺出張所



綾川分署



三木消防署



4. 消防局の組織及び事務分掌

※再任用職員含む

(平成30年4月1日 現在)

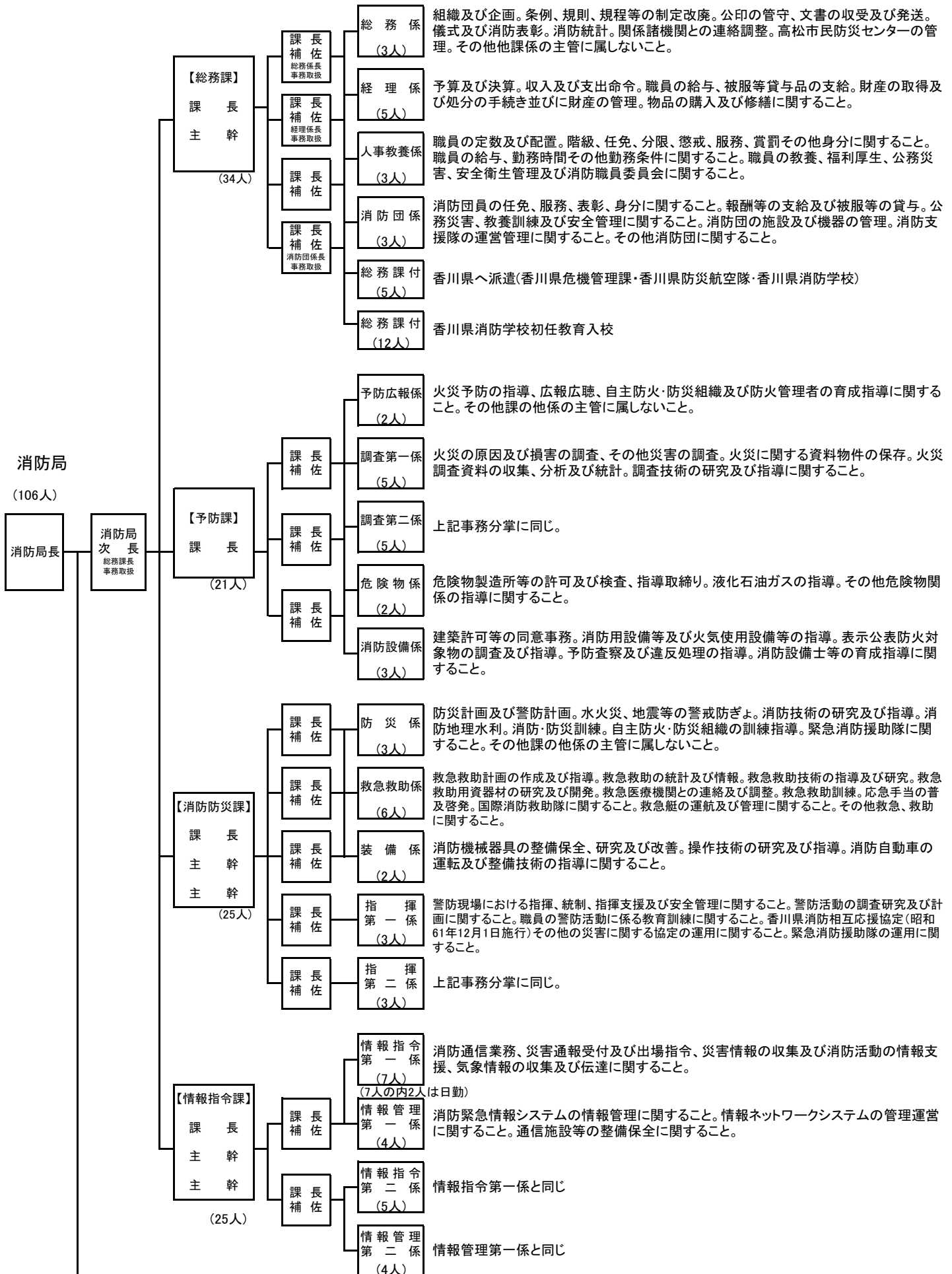

5. 消防署の組織及び事務分掌(1)

※再任用職員を含む

(平成30年4月1日 現在)

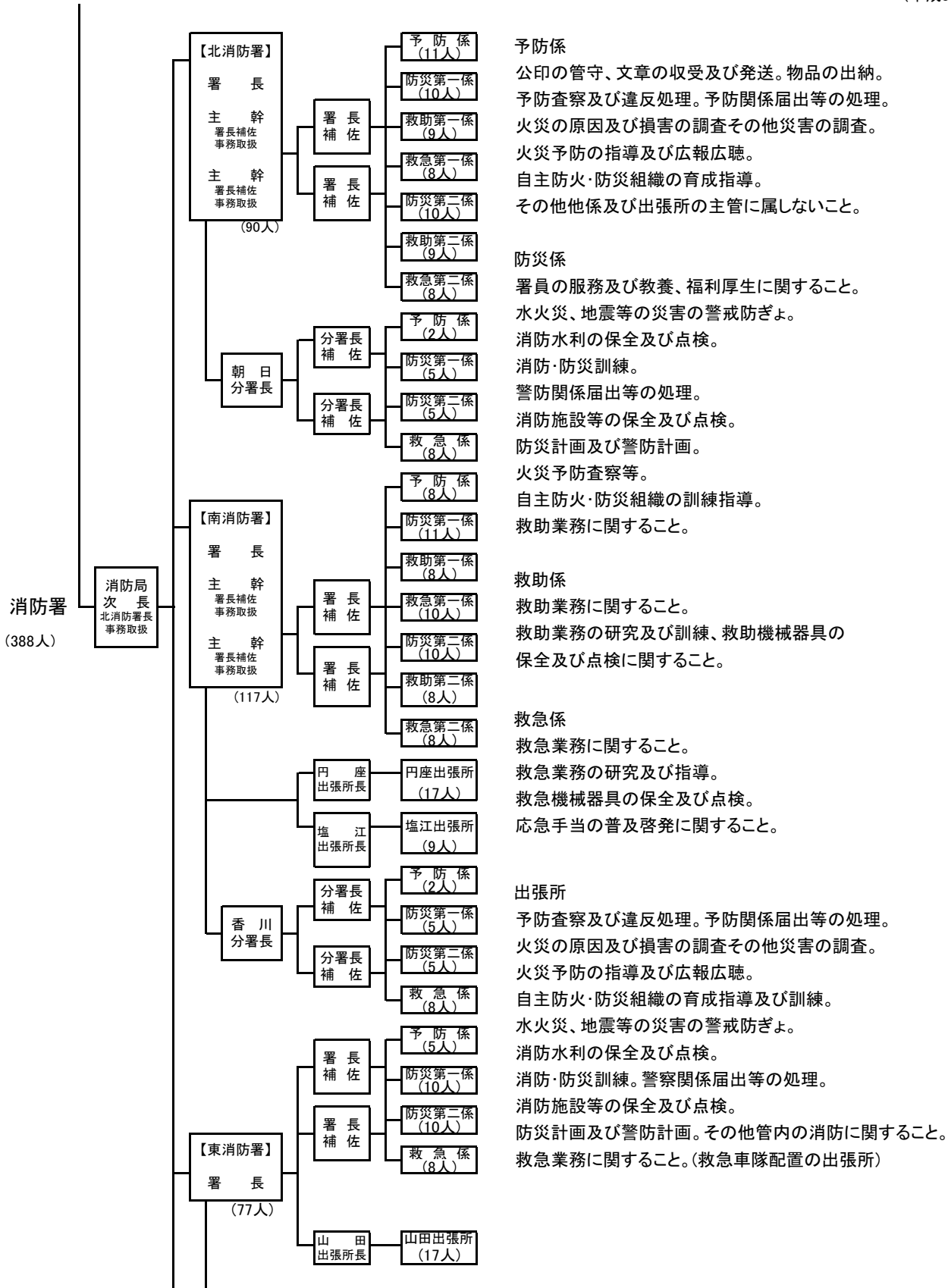

5. 消防署の組織及び事務分掌(2)

※再任用職員を含む

(平成30年4月1日 現在)

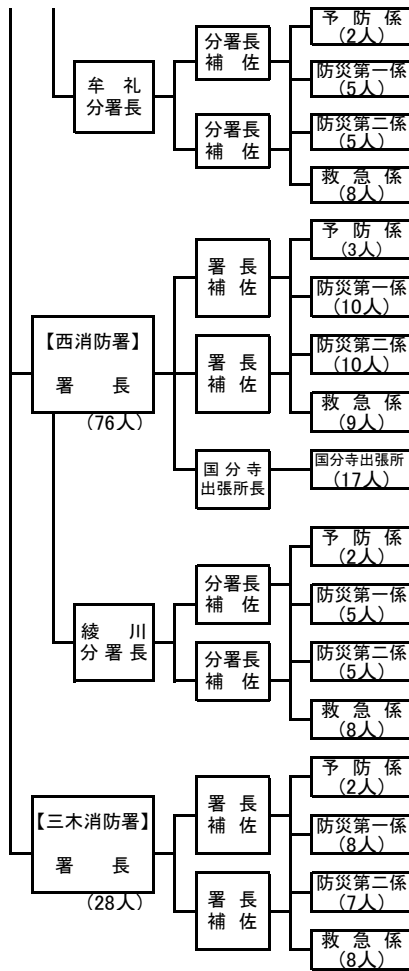

6. 消防力の現勢

(平成30年4月1日)

区 分		常 備	非 常 備
署 所 等		消 防 局 1 消 防 署 5 分 署 4 出張所等 5	消防団本部 1 消防分団 37 屯 所 97
消 防 車 両 等	消防ポンプ自動車	14	58
	水そう付消防ポンプ自動車	7	—
	はしご付消防自動車(50m級)	—	—
	はしご付消防ポンプ自動車(35m級)	—	—
	はしご付消防自動車(35m級)	1	—
	はしご付消防自動車(30m級先端屈折)	2	—
	化学消防ポンプ自動車	2	—
	救助工作車	2	—
	化学機動車	1	—
	電源照明車	1	—
	指 令 車	5	1
	学 習 車 ・ 災 害 車		1
	乗 用 車	2	—
	調 査 車	1	—
	広 報 車	12	—
	査 察 車	8	—
	高規格救急自動車	18	—
	支 援 車	1	—
	資機材搬送車(軽四含む)	7	2
	災害用人員搬送車	1	—
小型動力ポンプ付積載車(軽四含む)	—	44	
小型動力ポンプ付積載車(全自動)	—	2	
小型動力ポンプ	15	2	
小型動力ポンプ付水そう車	1	1	
救 急 艇	1		
人 員		定 員 500人 478人 実 員 (再任用 16人除く)	定 員 1,710人 実 員 1,552人
消 防 水 利		消 火 栓 7,395 個 防 火 水 ぞう 656 基	

7. 消防庁舎等の現況

(平成30年5月14日)

区分	所在地	構造	敷地面積 (㎡)	建築面積 (㎡)	延べ面積 (㎡)	建築 年月日		
消防局庁舎	番町一丁目	鉄骨造地上8階建(基礎免震構造)	4,958.96	1,738.24	11,501.53			
消防団本部	8番15号	高松市防災合同庁舎4階、5階			約1,820			
高松市民防災センター	多肥下町 1530番地16	鉄筋コンクリート造3階建	南署敷地 併置	357.49	1,065.35	H22.3.16		
北署	本署	宮脇町一丁目	鉄筋コンクリート造地下1階地上4階	2,039.01	1,190.40	4,937.86	S49.7.1	
	訓練塔	2番34号	鉄骨造		地上高さ33.8m		S49.6.30	
	水防倉庫 (自転車置場)		鉄骨造2階建		60.00	114.31	〃	
	自転車置場		鉄骨スレート造平家建		24.00	24.00	〃	
	油庫		コンクリートブロック造平家建		7.50	7.50	H8.11.22	
	倉庫		鉄骨コンクリートブロック造平家		21.76	21.76	〃	
	朝日分署	朝日町二丁目 1番39号	鉄筋コンクリート造3階建	1,796.22	512.71	1,393.49	H29.3.31	
南署	本署	多肥下町 1530番地16	鉄筋コンクリート造5階建	3,644.47	900.64	3,163.63	H22.3.16	
	訓練塔		鉄骨造5階建		地上高さ29m	40.05	197.70	〃
			鉄骨造3階建		111.15	184.23	〃	
	円座出張所	円座町 1035番地1	鉄筋コンクリート造2階建	639.86	143.10	284.31	S58.2.28 (増築 S61.9.1, H8.3.12)	
	倉庫・油庫		コンクリートブロック造平家建		13.63	13.63	〃	
	自転車置場		鉄骨造平家建		10.86	10.86	〃	
	香川分署	香川町川東上 947番地1	鉄筋コンクリート造2階建	1,658.42	403.85	544.55	S53.2.18	
	塩江出張所	塩江町安原上東 390番地1	鉄骨造平家建	460.02	182.91	165.75	H17.1.28	
東ハゼ 救急ステーション	東ハゼ町 17番地8	鉄筋コンクリート造平家建	1,249.96	221.83	199.57	H24.2.27		

区 分		所 在 地	構 造	敷 地 面 積 (m ²)	建 築 面 積 (m ²)	延 べ 面 積 (m ²)	建 築 年 月 日
東 署	本 署	新田町	鉄筋コンクリート造一部鉄骨造3階建	2,746.72	1,185.55	2,253.31	H27.11.9
		984番地1				地上高さ12.6m	
	山田出張所	川島本町	鉄筋コンクリート造2階建	494.89	227.20	296.20	S49.2.10
		191番地3					
	水防倉庫		コンクリートブロック造平家建		30.00	30.00	〃
	油庫		〃		2.00	2.00	S51.8.22
西 署	自転車置場		鉄骨平家建		7.20	7.20	S49.2.10
	牟礼分署	牟礼町牟礼	鉄筋コンクリート造2階建	1,965.68	403.85	544.55	S53.5.30
		3720番地328					
	本 署	香西南町	鉄筋コンクリート造2階建	3,029.19	442.55	748.83	S56.3.31
		603番地1	(平6.11.2購入1,350)			増築152.12 (計900.95)	H14.7.1
	訓練塔		1棟169.65 2棟140.88 3棟181.67			地上高さ17m	H9.3.31
	自転車置場		鉄骨造平家建		14.70	14.70	〃
	油庫		コンクリートブロック造平家建		12.43	12.43	〃
	綾川分署	綾川町					
		山田下	鉄筋コンクリート造2階建	2,682.51	469.42	815.03	S57.8.31
	1160番地1						
訓練塔		鉄骨造			地上高さ20m		
油庫		鉄筋コンクリート造平家建		11.72	11.72	〃	
国分寺出張所	国分寺町						
	新名	鉄筋コンクリート造2階建	1,199.59	186.58	321.63	S58.3.27	
	695番地4				増築374.18 (計695.81)	H17.12.28	
水防倉庫							
油庫		ブロック造平家建		9.16	9.16	〃	
車庫		鉄骨造平家建		34.53	34.53	〃	

区 分		所 在 地	構 造	敷 地 面 積 (m ²)	建 築 面 積 (m ²)	延 べ 面 積 (m ²)	建 築 年 月 日
三 木 署	本 署	木田郡三木町	鉄筋コンクリート造2階建	1,207.91	492.34	1,051.31	S52.9
	車 庫	大字氷上 373番地2	プレハブ造		70.24	70.24	H16.3
無線中継所		西宝町二丁目893 国有林	鉄筋コンクリート造平家建	230.00	56.55	56.55	H8.11.22
		塩江町安原上東 2463-17	ガルバリウム鋼板製		12.32	12.32	H26.1.23
		庵治町字篠尾 4351-529	ガルバリウム鋼板製		10.50	10.50	H26.1.23

第 2 章

総 務

1. 予算	50
2. 市予算と消防予算	50
3. 諸手当支給状況	51
4. 消防職員の推移と配置状況	52
5. 消防職員状況	53
6. 消防職員の任用及び退職状況	54
7. 消防職員資格等状況	54
8. 消防職員公務災害等発生状況	55
9. 消防職員等表彰状況	55
10. 署別人口・世帯数・面積の状況	55
11. 消防職員研修等状況	56
12. 消防相互応援協定等の締結状況	57

1. 予 算

単位：千円（平成30年度）

一 般 会 計 予 算	153,300,000
消 防 費（水防費含む）	4,978,286
市 予 算 に 対 す る 消 防 費 比 率 //	3.25%
市 民 1 人 当 り の 消 防 費（受託分含む）	10,387円
一 世 帯 当 り の 消 防 費 //	22,958円
常 備 消 防 費	4,386,121
職 員 給 与 費 等	3,989,401
人 事 管 理 費	68,335
消 防 活 動 費	130,977
消 防 業 務 受 託 事 業 費	37,427
消 防 庁 舎 等 管 理 費	102,417
消 防 庁 舎 等 整 備 費	0
常 備 消 防 事 務 費	50,396
自 主 防 災 組 織 等 育 成 費	7,168
非 常 備 消 防 費	284,937
消 防 団 員 費	258,597
消 防 団 活 動 費	18,710
消 防 屯 所 管 理 費	7,630
消 防 施 設 費	298,426
水 防 費	8,802

2. 市 予 算 と 消 防 予 算

単位：千円

年 度	市 予 算 (当 初)	消 防 予 算 (当 初)	比 率 (%)
平成 13 年度	111,511,000	4,314,953	3.87
14	113,650,000	4,554,861	4.01
15	117,100,000	4,216,748	3.60
16	114,794,000	4,138,943	3.61
17	102,589,000	3,919,954	3.82
18	129,532,000	5,846,743	4.51
19	135,450,000	5,064,650	3.74
20	133,906,000	5,369,224	4.01
21	137,776,000	5,782,892	4.20
22	142,810,000	4,855,605	3.40
23	149,970,000	4,857,320	3.24
24	146,880,000	4,754,082	3.24
25	147,400,000	5,047,379	3.42
26	163,750,000	4,896,392	2.99
27	160,200,000	5,740,723	3.58
28	165,300,000	5,763,921	3.49
29	167,500,000	4,896,392	2.92
30	153,300,000	4,978,286	3.25

3. 諸手当支給状況

(平成30年4月1日)

種 別	対 象 者	単 位	支給額(円)
消 防 業 務 手 当	消防業務に従事する消防吏員（救急業務手当及び救助業務手当に定める者を除く）	月 額	1,700
消 防 自 動 車 乗 務 職 員 手 当	(1) 車両総重量が八、〇〇〇キログラム以上の消防用自動車の運転に従事した消防吏員	1 勤務につき	240
	(2) 消防ポンプ自動車の運転に従事した消防吏員	1 勤務につき	210
	(3) 車両総重量が八、〇〇〇キログラム未満の消防用自動車の運転に従事した消防吏員	1 勤務につき	190
夜 間 特 殊 業 務 手 当	交替制勤務者で、正規の勤務時間による勤務の一部又は全部が深夜（午後10時から翌日の午前5時までの間）において行われる業務に従事した消防吏員		
	ア 深夜勤務が5時間以下のもの イ 深夜勤務が2時間未満のもの	1 回につき 1 回につき	730 410
救 急 業 務 手 当	(1) 救急救命士の資格を有する消防吏員で救急救命処置の業務に従事するもの	月 額	7,000
	(2) 救急業務に従事する消防吏員（前号に定めるものを除く）	月 額	3,400
救 助 業 務 手 当	救助業務に従事する消防吏員	月 額	3,400
年 末 年 始 勤 務 手 当	年末又は年始に平常勤務の態様で勤務に従事した消防吏員	1 日につき	1,700
災 害 応 急 作 業 等 手 当	(1) 異常な自然現象により重大な災害が発生し、又は発生するおそれがある現場において巡回監視の業務に従事した職員	1 日につき	480
	(2) 異常な自然現象により重大な災害が発生した箇所又は発生するおそれの著しい箇所では応急作業又は応急作業のための災害状況の調査の業務に従事した職員	1 日につき	730
待 機 手 当	正規の勤務時間以外において派遣先における宿泊施設等での待機の態勢を命ぜられ、午後5時15分から翌日の午前8時30分まで待機した職員又は週休日、休日若しくはこれに相当する日に午前8時30分から午後5時15分まで待機した職員	1 回につき	3,000

4. 消防職員の推移と配置状況

※再任用職員を除く

(平成30年4月1日)

年度別	階級別	総数	正監	監	司令長	司令	司令補	士長	副士長	士
14年度		404	1	3	12	43	82	152	18	93
15		405	1	3	12	50	74	169	-	96
16		406	1	4	11	56	72	164	-	98
17		402	1	3	12	62	67	163	-	94
18		508	1	3	16	70	75	201	-	142
19		507	1	4	15	88	58	219	-	122
20		486	1	3	15	85	60	209	-	113
21		490	1	3	17	68	75	206	-	120
22		487	1	4	15	56	90	199	-	122
23		471	1	3	17	46	100	186	-	118
24		471	1	4	17	42	103	186	-	118
25		470	1	4	16	37	112	175	-	125
26		471	1	4	16	35	114	186	-	115
27		471	1	4	16	31	118	191	-	110
28		471	1	4	18	31	117	185	-	115
29		472	1	3	19	31	117	195	-	106
30		478	1	3	19	35	116	207	-	97

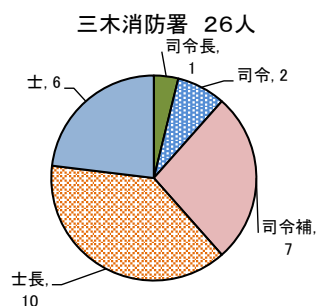
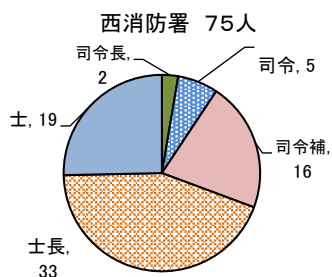
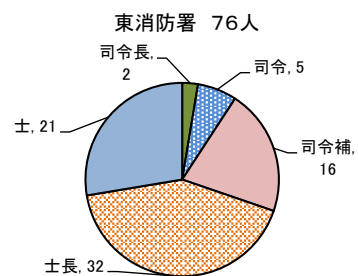
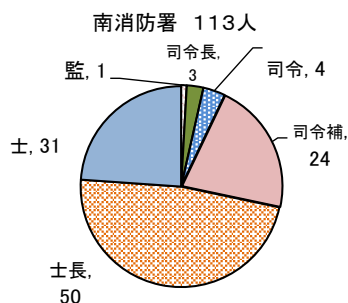
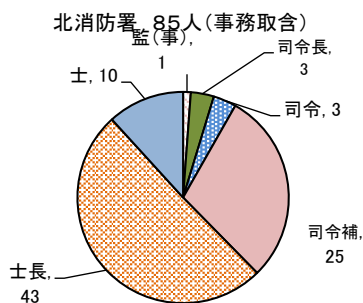
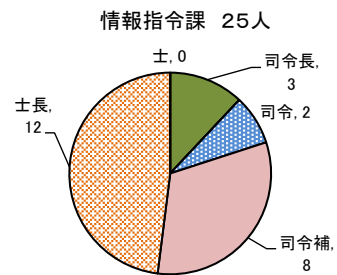
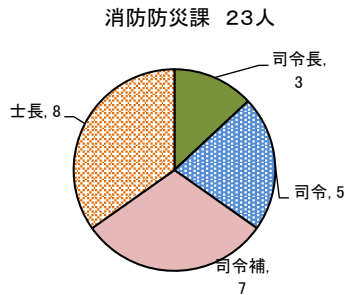
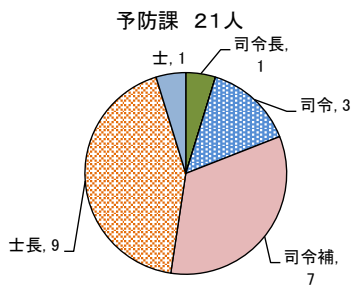
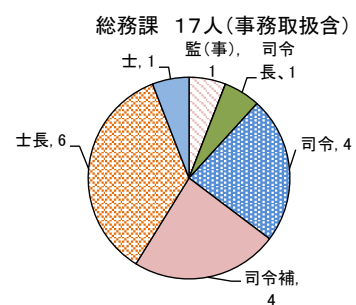
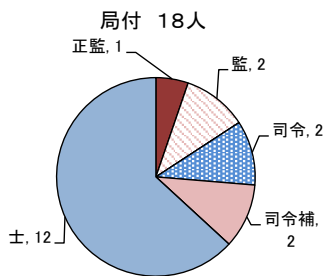
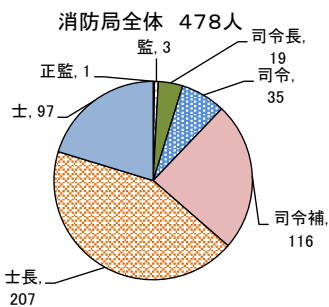

5. 消防職員状況 ※再任用職員を除く

(平成30年4月1日)

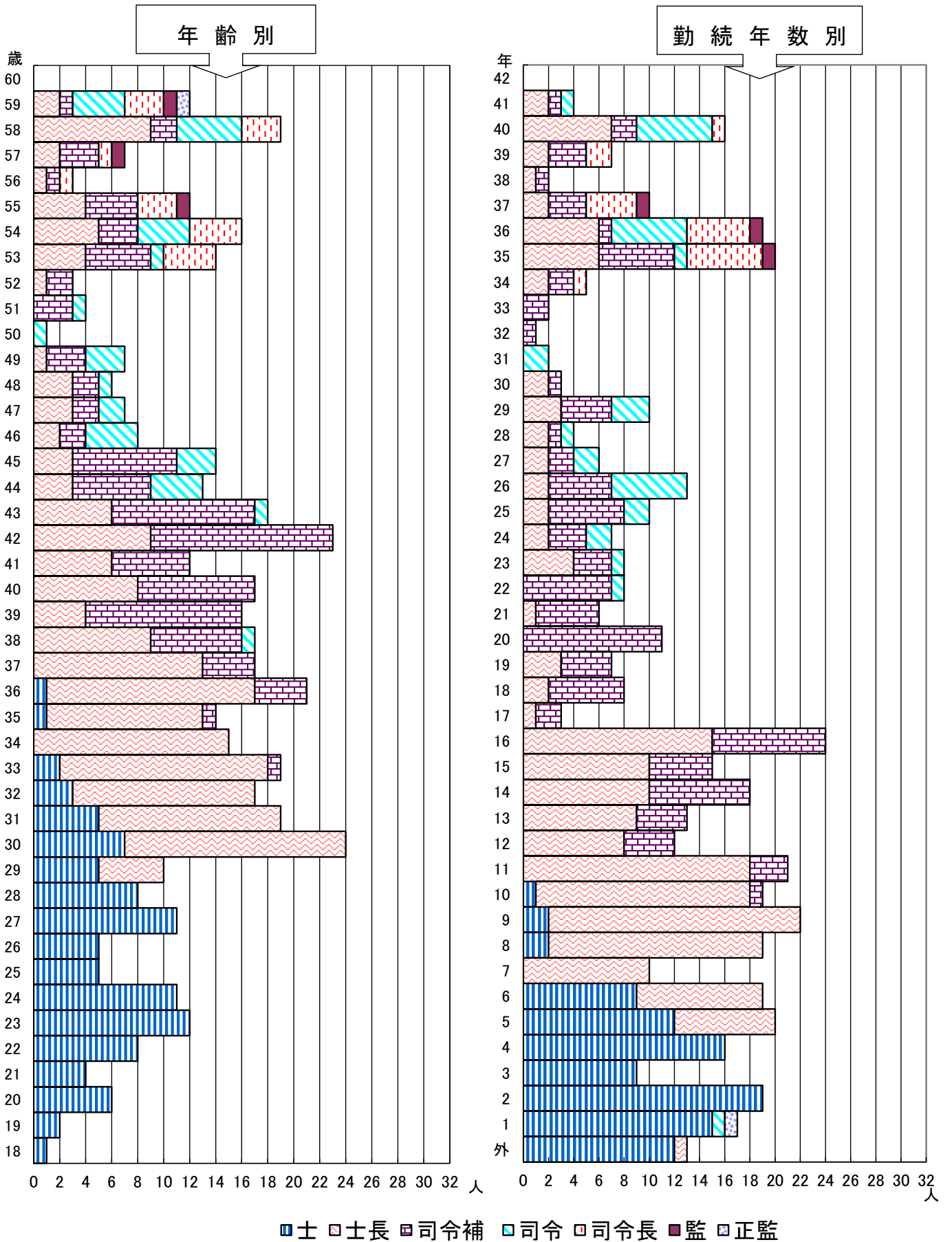

6. 消防職員の任用及び退職状況 (平成29年度)

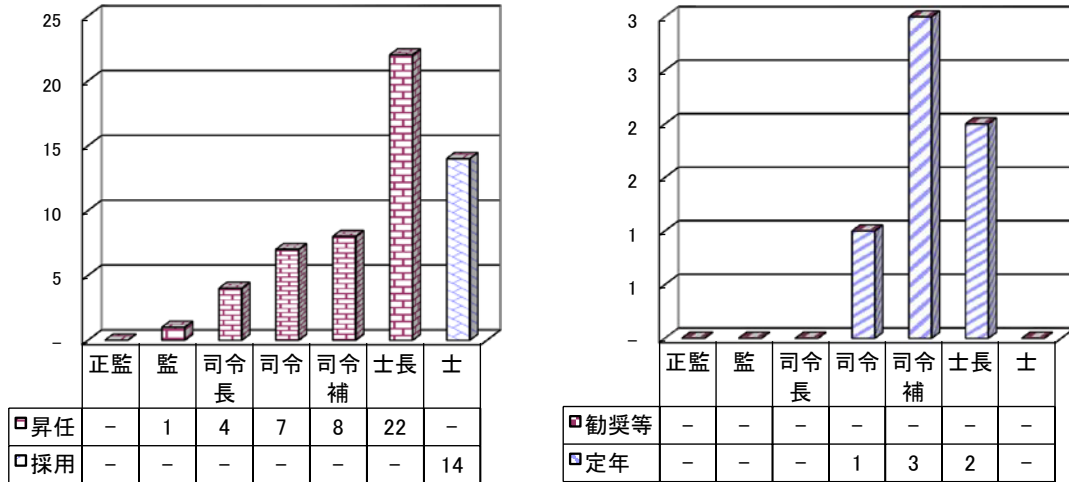

7. 消防職員資格等状況 ※再任用職員を除く

(平成30年4月1日)

区 分		総数	59歳 ～ 55歳	54歳 ～ 50歳	49歳 ～ 45歳	44歳 ～ 40歳	39歳 ～ 35歳	34歳 ～ 30歳	29歳 ～ 25歳	24歳 ～ 18歳
大型1種		291	34	16	25	69	69	60	13	5
2級小型船舶操縦士		52	13	5	7	16	8	3	-	-
第1級陸上特殊無線技士		18	3	3	3	4	4	1	-	-
はしご自動車講習		21	8	4	4	5	-	-	-	-
第3種冷凍機械		17	2	-	2	2	9	2	-	-
予防関係	危険物甲種	2	-	-	-	-	1	1	-	-
	" 乙種	75	13	3	5	30	21	3	-	-
	" 丙種	12	2	-	4	2	4	-	-	-
	消防設備士甲種	2	1	-	-	-	-	-	-	1
	" 乙種	9	-	-	1	5	1	1	-	1
救急関係	救急救命士	79	11	11	10	20	10	7	3	7
	救急科	305	4	4	19	56	73	86	36	27
	救急Ⅱ課程	41	20	16	5	-	-	-	-	-
	救急Ⅰ課程	24	17	6	1	-	-	-	-	-
	応急手当指導員	150	16	17	16	35	37	28	1	-
安全衛生関係	潜水士	111	13	10	13	24	33	13	2	3
	第二種酸素欠乏危険作業主任者	111	7	8	13	37	22	18	5	1
	ガス溶接	73	10	4	10	13	26	9	-	1
	安全衛生推進者	54	8	10	7	16	8	5	-	-
	第一種衛生管理者	23	5	4	3	2	6	2	1	-
	小型移動式クレーン運転技能	79	12	11	6	18	24	7	-	1
	玉掛技能	66	10	5	3	17	24	7	-	-

8. 消防職員公務災害発生状況

(平成29年度)

過去5年間の公務災害件数

請求別 原因・治療別	計	発生原因別							計	主治療別						
		消 火 活 動	救 助 活 動	救 急 活 動	訓 練	作 業	通 勤	そ の 他		骨 折	捻 挫	打 撲	挫 創	切 創	火 熱 傷	そ の 他
平成25年度	4	1		1	1			1	4	1		1	1			1
平成26年度	7	1			3		1	2	7	1	2	1	3			
平成27年度	13	2		2	5		4		13	3		3	1	1		5
平成28年度	7	1	1	2	2	1			7	3		2			1	1
平成29年度	3			1	2				3							3

9. 消防職員等表彰状況

(平成29年度)

区分	総 数	長 官	知 事	市 長	消 防 局 長	日 本 消 防 会 長	香 川 県 消 防 協 会 会 長	全 国 消 防 長 支 部 会 長	全 国 消 防 協 会	そ の 他
消防職員	45	3	7	2	4	-	12	1	1	15
永年勤続功労章	14	3	7	-	-	-	4	-	-	-
功績章	3	-	-	-	-	-	1	2	-	-
精績章	1	-	-	-	-	-	1	-	-	-
勤続章	7	-	-	-	-	-	1	6	-	-
現場功労	-	-	-	-	-	-	-	-	-	-
永年勤続	2	-	-	2	-	-	-	-	-	-
優良職員	6	-	-	-	4	-	-	1	1	-
女性防火クラブ	11	-	-	-	-	-	-	-	-	11
幼年消防クラブ	2	-	-	-	-	-	-	-	-	2
少年消防クラブ	2	-	-	-	-	-	-	-	-	2
消防協力者等	-	-	-	-	-	-	-	-	-	-

10. 署別人口・世帯数・面積の状況

※再任用職員を除く

(平成30年4月1日)

区分	人口 (人)	世帯数 (世帯)	面積 (k㎡)
総数	479,486	216,839	561.05
北消防署	73,363	38,495	485.27
南消防署	148,680	66,028	
東消防署	146,882	65,377	
西消防署	81,929	35,027	
三木消防署	28,632	11,912	75.78
消防職員1人当たり	1,003.1	453.6	478.0
消防ポンプ自動車1台当たり	22,832.7	10,325.7	26.72
救急車1台当たり	26,638.1	12,046.6	31.17

11. 消防職員研修等状況

(平成29年度)

区分	種別	研修日数	人数	研修対象	
消防大学校	総合教育	新任消防長・学校長科	11	1	消防長
		上級幹部科	17	1	消防署長他
	専科教育	予防科	51	1	消防司令補
		救助科	52	1	消防司令補
	実務講習	指揮隊長コース	11	1	都道府県大隊指揮隊長他
香川県消防学校	初任教育		117	19	新規採用職員
	専科教育	救助科	20	7	救助業務従事者等
		救急科	36	9	新規採用職員等
		予防査察科	10	7	火災調査業務担当者等
		危険物科	5	7	警防業務従事者等
		特殊災害科	7	7	救助業務従事者等
	幹部教育	初級幹部科	10	7	消防司令長又は課長補佐以上
	特別教育	水難救助講習	7	2	救助業務従事者等
		小型移動式クレーン・玉掛け・巻上げ機技能講習	8	3	救助業務従事者等
		機関員運転講習	2	7	—
		応急手当指導員講習	2	7	救急業務従事者等
		救急救命士追加講習(前期)	4	4	救急業務従事者等
		救急救命士追加講習(後期)	4	3	救急業務従事者等
救急救命東京研修所	救急救命士	約7ヵ月	1	救急係員	
救急救命北九州研修所	救急救命士	約7ヵ月	1	救急係員	
実務研修	危険物保安技術講習会		1	1	予防課職員
	組織力向上研修		1	122	—
	火災調査担当者会議		1	1	予防課職員
	製品安全研修		1	1	予防課職員
資格取得研修	第1種大型自動車運転免許		—	5	—
	第1種衛生管理者		3	1	—
	安全衛生推進者養成講習		2	6	—
	潜水士		—	2	救助係員
	ガス溶接技能		2	3	救助係員
	第3冷凍機械講習・検定		4	1	—
	特別管理産業廃棄物管理責任者		1	6	救急係員
	第1級陸上特殊無線技士		8	1	情報指令課員
職場内研修	課内研修等	総務課	5	—	課員
		予防課	8	—	課員
		消防防災課	4	—	課員
		情報指令課	30	—	課員
		北消防署	120	—	署員(1署・1分署)
		南消防署	120	—	署員(1署・1分署・2出張所)
		東消防署	96	—	署員(1署・1分署・1出張所)
		西消防署	96	—	署員(1署・1分署・1出張所)
		三木消防署	48	—	署員

12. 消防相互応援協定等の締結状況

船舶消防相互援助協定	
昭和 44 年 6 月 13 日締結	高松市・高松海上保安部
ガス爆発事故等防止対策に関する協定	
昭和 56 年 5 月 30 日締結	高松市消防局・高松北警察署・高松南警察署・高松東警察署・ 四国瓦斯(株)高松支店・四国簡易ガス協会・香川県一般高圧 ガス保安協会・(株)香川県エルピーガス保安協会・香川県冷 凍設備保安協会・香川県高圧ガス防災協議会・四国電力(株) 高松営業所
香川県消防相互応援協定	
昭和 61 年 12 月 1 日締結	香川県下 5 市・3 8 町・6 消防組合
香川県防災ヘリコプター派遣職員に関する協定	
平成 6 年 1 月 20 日締結	高松市・香川県
香川県防災ヘリコプター応援協定	
平成 6 年 4 月 1 日締結	香川県・香川県下 5 市・3 8 町・6 消防組合
香川県消防学校派遣職員の取扱に関する協定	
平成 8 年 4 月 1 日締結	高松市・香川県
災害発生時における女木島・男木島への渡島応援協定書	
平成 13 年 5 月 30 日締結	高松市・高松市瀬戸内漁業協同組合
災害発生時における女木島・男木島への渡島応援協定書	
平成 13 年 5 月 30 日締結	高松市・株式会社瀬戸内マリン
災害発生時における女木島・男木島への渡島応援協定書	
平成 13 年 5 月 30 日締結	高松市・海望企画株式会社

香川県消防相互応援協定に基づく高速自動車道に関する覚書	
平成 15 年 3 月 30 日締結	高松市消防局・坂出市消防本部・飯綾消防組合消防本部・丸亀市消防本部・善通寺市消防本部・三豊地区広域市町村圏振興事務組合消防本部・大川広域消防本部・讃岐地区広域消防本部

高松自動車道（徳島県境～愛媛県境）における救急業務、火災消火業務等に関する覚書	
平成 15 年 3 月 30 日締結	高松市消防局・坂出市消防本部・飯綾消防組合消防本部・丸亀市消防本部・善通寺市消防本部・三豊地区広域市町村圏振興事務組合消防本部・大川広域消防本部・讃岐地区広域消防本部・日本道路公団四国支社

鉄道災害時の安全対策に関する覚書（JR四国）	
平成 15 年 12 月 1 日締結	高松市消防局・坂出市消防本部・丸亀市消防本部・善通寺市消防本部・三豊地区広域市町村圏振興事務組合消防本部・仲多度南部消防組合消防本部・多度津町消防本部・大川広域消防本部・讃岐地区広域消防本部・四国旅客鉄道株式会社

鉄道災害時の安全対策に関する覚書（コトデン）	
平成 15 年 12 月 25 日締結	高松市消防局・仲多度南部消防組合消防本部・大川広域消防本部・飯綾消防組合消防本部・讃岐地区広域消防本部・高松琴平電気鉄道株式会社

事後検証業務委託協定書	
平成 16 年 5 月 1 日締結	香川県消防長会・香川救命救急研究会・ 香川県メディカルコントロール協議会

救急隊員が行う救急活動に係る事後検証業務委託に関する覚書	
平成 16 年 5 月 1 日締結	高松市消防局・坂出市消防本部・丸亀市消防本部・三豊地区広域市町村圏振興事務組合消防本部・仲多度南部消防組合消防本部・多度津町消防本部・小豆地区消防本部・大川広域消防本部・飯綾消防組合消防本部・讃岐地区広域消防本部・香川県消防長会

火災調査協力員に関する協定	
平成 16 年 6 月 1 日締結	高松市消防局・独立行政法人消防研究所

消防業務の事務委託に関する規約	
平成 18 年 1 月 10 日締結	高松市・三木町

災害発生時における島々への渡島応援協定書	
平成 18 年 1 月 10 日締結	高松市・女木島漁業協同組合
災害発生時における島々への渡島応援協定書	
平成 18 年 1 月 10 日締結	高松市・男木島漁業協同組合
災害発生時における島々への渡島応援協定書	
平成 18 年 1 月 10 日締結	高松市・庵治漁業協同組合

広域消防相互応援協定書	
平成 18 年 1 月 10 日締結	高松市・美馬市・大川広域行政組合・さぬき市・三木町
広域消防相互応援協定書	
平成 18 年 1 月 10 日締結	高松市・美馬西部消防組合・仲多度南部消防組合・琴南町

消防業務の事務委託に関する規約	
平成 18 年 3 月 21 日締結	高松市長・綾川町長

鉄道災害時の安全対策に関する覚書（八栗鋼索鉄道）	
平成 21 年 2 月 1 日締結	高松市消防局・四国ケーブル株式会社

香川用水施設利用に関する協定書	
平成 21 年 10 月 1 日締結	高松市消防局・高松市消防団・香川用水土地改良区

相互連携に関する協定書	
平成 24 年 4 月 19 日締結	高松市・株式会社香川自動車学校

高松市消防団員応援自動販売機の設置に関する協定書	
平成 27 年 6 月 26 日締結	高松市・四国コカ・コーラボトリング株式会社

瀬戸・高松広域連携中枢都市圏域救急艇運用協定	
平成 28 年 4 月 1 日締結	高松市・小豆島町・土庄町・直島町

災害時における資機材の提供に関する協定	
平成 28 年 4 月 1 日締結	高松市・株式会社安藤・間 四国支店

高松空港及びその周辺における消火救難活動に関する協定	
平成 30 年 2 月 20 日締結	高松市・三木町・綾川町・高松空港株式会社

第 3 章

予 防

1. 防火対象物状況	62
2. 地下・地上階の用途別棟状況	63
3. 各種訓練等の指導状況	64
4. 防火宣伝実施状況	64
5. 各種届出等事務処理状況	65
6. 防火対象物立入検査状況	66
7. 防火対象物・防災管理定期点検報告状況	67
8. 危険物施設状況	68
9. 危険物施設事務処理状況	68
10. 危険物施設立入検査状況	69
11. 月別消防手数料状況	70
12. 年度別建築同意事務処理状況	71
13. 月別建築同意事務処理状況	72
14. 用途別建築同意状況	73
15. 自主防火組織の現況	74
16. 幼年消防クラブ	74
17. 少年消防クラブ	75
18. 女性防火クラブ	76
19. 自主防災組織の現況	77

1. 防火対象物状況

(平成30年4月1日)

用途別	署別	総数	第防火一対象種物	第防火二対象種物	北署	第防火一対象種物	第防火二対象種物	南署	第防火一対象種物	第防火二対象種物	東署	第防火一対象種物	第防火二対象種物	西署	第防火一対象種物	第防火二対象種物	受託						
																	綾川町	第防火一対象種物	第防火二対象種物	三木町	第防火一対象種物	第防火二対象種物	
総数		14511	5323	9188	4427	1909	2518	3956	1375	2581	3684	1263	2421	1331	450	881	438	154	284	675	172	503	
消	1項	イ 劇場・映画館	11	11	0	4	4	-	3	3	-	1	1	-	1	1	-	-	-	-	2	2	-
		ロ 公会堂・集会場	246	244	2	38	38	-	74	74	-	70	68	2	34	34	-	13	13	-	17	17	-
防	2項	イ キャバレー ナイトクラブ	1	1	-	1	1	-	-	-	-	-	-	-	-	-	-	-	-	-	-	-	-
		ロ 遊技場 ダンスホール	40	35	5	11	10	1	9	7	2	12	11	1	5	4	1	1	1	-	2	2	-
法	ハ	風俗営業等	4	4	-	4	4	-	-	-	-	-	-	-	-	-	-	-	-	-	-	-	-
		ニ カラオケボックス 等	12	12	-	2	2	-	7	7	-	2	2	-	1	1	-	-	-	-	-	-	-
施	3項	イ 待合・料理店	19	18	1	3	3	-	3	3	-	9	9	-	2	2	-	1	1	-	1	-	1
		ロ 飲食店	546	436	110	148	127	21	191	151	40	133	102	31	48	36	12	18	15	3	8	5	3
行	4項	百貨店 マーケット	902	608	294	181	97	84	307	222	85	246	184	62	92	68	24	34	20	14	42	17	25
		イ 旅館・ホテル	153	73	80	101	41	60	11	7	4	29	18	11	7	5	2	4	2	2	1	-	1
令	5項	ロ 寄宿舍・共同住宅	4007	891	3116	1205	362	843	1152	213	939	1173	266	907	290	42	248	24	5	19	163	3	160
		イ 病院・診療所	347	99	248	82	34	48	116	33	83	95	18	77	24	5	19	15	3	12	15	6	9
別	6項	ロ 老人短期入所施設 等	137	135	2	15	15	-	54	53	1	44	44	-	14	13	1	5	5	-	5	5	-
		ハ 老人デイサービス センター等	296	166	130	25	21	4	102	52	50	104	55	49	32	20	12	12	6	6	21	12	9
表	7項	ニ 幼稚園・養護学校	52	50	2	6	6	-	18	18	-	14	14	-	6	6	-	1	-	1	7	6	1
		学 校	153	143	10	37	34	3	45	43	2	36	33	3	16	15	1	9	9	-	10	9	1
第	9項	イ 蒸気浴場 熱気浴場	14	14	-	14	14	-	-	-	-	-	-	-	-	-	-	-	-	-	-	-	-
		ロ 公衆浴場	18	10	8	7	2	5	4	3	1	5	3	2	1	1	-	-	-	-	1	1	-
一	10項	停車場	6	1	5	3	-	3	1	1	-	2	-	2	-	-	-	-	-	-	-	-	-
		11項 社寺・教会	201	110	91	24	14	10	60	29	31	58	33	25	30	21	9	12	2	10	17	11	6
の	12項	イ 工場・作業場	1381	107	1274	132	13	119	339	26	313	484	21	463	181	22	159	112	18	94	133	7	126
		ロ 映 テレビスタジオ	1	-	1	-	-	-	-	-	-	-	-	-	1	-	1	-	-	-	-	-	-
防	13項	イ 車庫・駐車場	148	2	146	85	2	83	24	-	24	23	-	23	7	-	7	5	-	5	4	-	4
		ロ 格納庫	1	-	1	-	-	-	-	-	-	-	-	-	1	-	1	-	-	-	-	-	-
火	14項	倉庫	981	21	960	175	5	170	275	7	268	273	2	271	176	4	172	35	3	32	47	0	47
		15項 上記以外の事業 所	1682	554	1128	563	235	328	519	134	385	305	95	210	149	47	102	70	24	46	76	19	57
対	16項	イ 複合用途 (特定含む)	2022	1350	672	1069	723	346	384	244	140	355	243	112	101	70	31	37	22	15	76	48	28
		ロ (その他)	1100	213	887	477	100	377	256	43	213	203	34	169	109	31	78	29	4	25	26	1	25
象	16の2項	地下街	-	-	-	-	-	-	-	-	-	-	-	-	-	-	-	-	-	-	-	-	-
		16の3項 準地下街	-	-	-	-	-	-	-	-	-	-	-	-	-	-	-	-	-	-	-	-	-
物	17項	文化財	5	4	1	1	1	-	1	1	-	2	1	1	-	-	-	-	-	-	1	1	-
		18項 アーケード	12	-	12	12	-	12	-	-	-	-	-	-	-	-	-	-	-	-	-	-	-
		19項 市長村長の 指定する山林	-	-	-	-	-	-	-	-	-	-	-	-	-	-	-	-	-	-	-	-	-
		20項 舟車	-	-	-	-	-	-	-	-	-	-	-	-	-	-	-	-	-	-	-	-	-

注1 第一種防火対象物とは、防火管理者を必要とする防火対象物及び共同防火管理を必要とする防火対象物

第二種防火対象物とは、消防用設備等を必要とする防火対象物で第一種防火対象物以外の防火対象物

注2 ここでいう防火対象物とは敷地の数をいう

3. 各種訓練等の指導状況

(平成29年度)

用途別	区分	実施回数	防火に関する							震災等に関する							その他	参加人員	
			合同訓練	避難等訓練	設備等取扱	救出・救護	講話・座談	映画・ビデオ	その他	合同訓練	避難等訓練	設備等取扱	救出・救護	講話・座談	映画・ビデオ	その他			
消防法施行令別表第1の消防対象物	総数	962	56	140	104	12	37	9	52	13	31	8	7	27	13	24	429	23,716	
	1項	イ 劇場・映画館	1	-	-	-	-	-	-	-	-	-	-	-	-	-	-	1	-
		ロ 公会堂・集会場	15	3	7	6	-	-	-	-	1	-	-	-	3	2	1	-	285
	2項	イ キャバレー・ナイトクラブ	-	-	-	-	-	-	-	-	-	-	-	-	-	-	-	-	-
		ロ 遊技場・ダンスホール	13	-	1	-	-	-	-	-	-	-	-	-	-	-	-	12	19
	3項	イ 風俗営業等	-	-	-	-	-	-	-	-	-	-	-	-	-	-	-	-	-
		ロ カラオケボックス等	1	-	-	-	-	-	-	-	-	-	-	-	-	-	-	1	-
	4項	イ 待合・料理店	-	-	-	-	-	-	-	-	-	-	-	-	-	-	-	-	-
		ロ 飲食店	24	1	2	1	-	-	-	-	-	-	-	-	-	-	-	20	7
	5項	イ 百貨店・マーケット	22	1	2	1	-	-	-	1	1	1	-	-	-	-	-	15	217
		ロ 旅館・ホテル	9	1	1	2	1	-	-	-	-	1	-	-	-	-	-	3	42
	6項	イ 寄宿舎・共同住宅	31	1	4	2	1	2	-	3	1	1	-	-	-	3	-	13	409
		ロ 病院・診療所	28	4	5	5	-	1	1	-	-	-	-	-	-	-	-	12	243
	7項	イ 老人短期入所施設等	62	8	17	14	1	2	1	1	-	4	1	1	2	-	1	9	1,084
		ロ 老人デイサービスセンター等	132	9	29	20	2	4	3	7	-	1	-	-	-	-	2	55	1,778
	8項	イ 幼稚園・養護学校	29	3	11	3	1	1	-	9	1	1	-	-	-	-	1	-	1,494
		ロ 学	40	1	12	12	4	6	1	6	2	12	4	4	4	2	4	-	12,376
	9項	イ 図書館・美術館	5	2	2	2	-	-	-	-	-	-	-	-	1	1	1	-	29
		ロ 蒸気浴場・熱気浴場	-	-	-	-	-	-	-	-	-	-	-	-	-	-	-	-	-
	10項	イ 公共浴場	2	-	-	-	-	-	-	-	-	-	-	-	-	-	-	2	-
ロ 停車場		-	-	-	-	-	-	-	-	-	-	-	-	-	-	-	-	-	
11項	イ 社寺・教会	2	-	2	1	-	-	-	-	-	-	-	-	-	-	-	-	128	
	ロ 工場・作業場	16	-	4	7	-	1	-	3	-	1	-	-	-	-	-	-	352	
12項	イ 映画・テレビスタジオ	-	-	-	-	-	-	-	-	-	-	-	-	-	-	-	-	-	
	ロ 車庫・駐車場	36	-	-	-	-	-	-	-	-	-	-	-	-	-	-	36	-	
13項	イ 格納庫	-	-	-	-	-	-	-	-	-	-	-	-	-	-	-	-	-	
	ロ 倉庫	72	-	1	1	1	-	-	-	-	-	-	-	1	-	-	68	47	
14項	イ 上記以外の事業所	136	9	6	4	-	-	-	1	5	1	-	-	-	1	2	107	667	
	ロ 複合用途(特定含む)	116	10	28	17	1	5	1	5	-	5	2	2	5	1	2	32	1,741	
15項	イ 複合用途(その他)	30	1	2	-	-	-	-	1	-	-	-	-	-	-	1	25	59	
	ロ 地下街	-	-	-	-	-	-	-	-	-	-	-	-	-	-	-	-	-	
16項	イ 準地下街	-	-	-	-	-	-	-	-	-	-	-	-	-	-	-	-	-	
	ロ 文化財	-	-	-	-	-	-	-	-	-	-	-	-	-	-	-	-	-	
17項	イ アケド	-	-	-	-	-	-	-	-	-	-	-	-	-	-	-	-	-	
	ロ 危険物施設	2	-	1	1	-	1	-	-	-	1	-	-	-	-	-	-	17	
18項	イ 自治会・その他	32	2	3	3	-	9	1	8	2	2	1	-	10	3	7	-	1,724	
	ロ 庁舎見学会	105	-	-	1	-	5	1	6	-	-	-	-	1	-	2	89	969	
	自主防火組織等	1	-	-	1	-	-	-	1	-	-	-	-	-	-	-	-	29	

4. 防火宣伝実施状況

(平成29年度)

区分	実施状況
宣伝回数(回)	196
延べ時間(時間)	215時間00分
延べ人員(人)	417

5. 各種届出等事務処理状況

(平成29年度)

区分	署	別	総数	北署	南署	東署	西署	受託	
								綾川	三木
防管関 火理係	防火管理者選解任届		1179	484	294	234	92	36	39
	共同防火管理協議事項の届		1	1	-	-	-	-	-
	防火管理に係る消防計画書届		1383	509	361	296	118	48	51
防関 災管 理係	防災管理者選解任届		74	70	2	-	-	-	2
	共同防災管理協議事項の届		-	-	-	-	-	-	-
	防災管理に係る消防計画書届		-	-	2	-	-	-	1
消 防 消 火 防 火	自衛消防組織設置届		35	13	1	19	-	-	2
	消防用設備等設置届		1734	646	489	348	95	60	96
	消防用設備等点検報告届		4847	1217	1453	1224	498	195	260
消 着 防 用 工 設 備 等 届	対 象 物 使 用 開 始 届		881	226	352	133	66	24	80
	計		552	227	147	113	29	17	19
	特 類		-	-	-	-	-	-	-
	第 一 類		74	25	23	16	4	2	4
	第 二 類		-	1	-	-	-	-	-
	第 三 類		12	9	2	1	-	-	-
第 四 類		353	133	99	74	21	14	12	
第 五 類		47	22	12	11	1	1	-	
其 他		65	37	11	11	3	-	3	
火 を 使 用 す る 設 備 等 の 届	計		305	88	101	59	31	12	14
	炉 届		4	1	1	2	-	-	-
	風 炉 届		0	-	-	-	-	-	-
	厨 房 設 備 届		0	-	-	-	-	-	-
	温 風 暖 房 機 届		0	-	-	-	-	-	-
	ボ イ ラ ー ・ 給 油 湯 沸 設 備 届		64	16	20	13	8	5	2
	乾 燥 設 備 届		40	10	18	6	6	-	-
	サ ウ ナ 設 備 届		0	-	-	-	-	-	-
	ヒ ー ト ポ ン プ 冷 暖 房 機 届		3	1	1	1	-	-	-
	火 花 を 生 ず る 設 備 届		0	-	-	-	-	-	-
	放 電 加 工 機 届		0	-	-	-	-	-	-
	変 電 設 備 届		119	36	41	22	9	4	7
	蓄 電 池 設 備 届		33	10	9	4	6	2	2
	発 電 設 備 届		41	14	10	11	2	1	3
燃 料 電 池 設 備 届		0	-	-	-	-	-	-	
ネ オ ン 管 灯 設 備 届		0	-	-	-	-	-	-	
水 素 ガ ス を 充 て ん す る 気 球 の 設 置 届		1	-	1	-	-	-	-	
ま ぎ ら わ し い 火 災 と 行 為 届	計		395	74	95	108	77	34	7
	火 災 と ま ぎ ら わ し い 煙 等 行 為 届		199	25	37	56	65	13	3
	煙 火 打 上 (仕 掛) 届		142	10	57	38	12	21	4
	催 物 開 催 届		54	39	1	14	-	-	-
危 険 物 等 の 届	計		271	41	103	66	33	14	14
	少 量 危 険 物 貯 蔵 取 扱 届		52	9	24	11	4	2	2
	少 量 危 険 物 貯 蔵 取 扱 廃 止 届		34	5	16	5	4	2	2
	毒 劇 物 貯 蔵 取 扱 届		3	2	1	-	-	-	-
	毒 劇 物 貯 蔵 取 扱 廃 止 届		0	-	-	-	-	-	-
	指 定 可 燃 物 貯 蔵 取 扱 届		11	3	3	2	1	2	-
	指 定 可 燃 物 貯 蔵 廃 止 届		1	-	1	-	-	-	-
	液 化 石 油 ガ ス 届		149	22	54	37	21	6	9
	液 化 石 油 ガ ス 廃 止 届		13	-	4	5	2	2	-
圧 縮 ア セ チ レ ン ガ ス 届		1	-	-	-	-	-	1	
圧 縮 ア セ チ レ ン ガ ス 廃 止 届		7	-	-	6	1	-	-	
そ の 他	計		46	9	12	21	4	0	0
	修 学 旅 行 宿 泊 設 備 調 査 理 届		0	-	-	-	-	-	-
	旅 館 等 関 係 意 見 書 処 理 届		1	1	-	-	-	-	-
	液 化 石 油 ガ ス 意 見 書 処 理 届		0	-	-	-	-	-	-
	液 化 石 油 ガ ス 設 備 工 事 届		45	8	12	21	4	-	-
裸 火 使 用 承 認 申 請 届		0	-	-	-	-	-	-	
各 種 証 明			21	-	1	19	1	-	-

6. 防火対象物立入検査状況

(平成29年度)

用途別		署別	総数		北署		南署		東署		西署		受託			
			対 象 物 数	立 入 検 査 数	対 象 物 数	立 入 検 査 数	対 象 物 数	立 入 検 査 数	対 象 物 数	立 入 検 査 数	対 象 物 数	立 入 検 査 数	綾川		三木	
													対 象 物 数	立 入 検 査 数	対 象 物 数	立 入 検 査 数
		総数	14,511	4,872	4,427	911	3,956	1,631	3,684	1,275	1,331	560	438	259	675	236
消 防 法 施 行 令 別 表 第 一 の 防 火 対 象 物	1項	イ 劇場・映画館	11	10	4	4	3	2	1	1	1	1	-	-	2	2
		ロ 公会堂・集会場	246	107	38	14	74	46	70	18	34	14	13	11	17	4
	2項	イ キャバレー・ナイトクラブ	1	-	1	-	-	-	-	-	-	-	-	-	-	-
		ロ 遊技場・ダンスホール	40	20	11	-	9	5	12	13	5	1	1	-	2	1
		ハ 風俗営業等 ニ カラオケボックス等	4	-	4	-	-	-	-	-	-	-	-	-	-	-
	3項	イ 待合・料理店	19	4	3	1	3	-	9	1	2	2	1	-	1	-
		ロ 飲食店	546	264	148	47	191	108	133	75	48	20	18	9	8	5
	4項	百貨店・マーケット	902	460	181	60	307	186	246	128	92	63	34	7	42	16
	5項	イ 旅館・ホテル	153	117	101	39	11	12	29	22	7	21	4	23	1	-
		ロ 寄宿舎・共同住宅	4,007	227	1,205	88	1,152	54	1,173	72	290	6	24	6	163	1
	6項	イ 病院・診療所	347	132	82	21	116	53	95	46	24	4	15	2	15	6
		ロ 老人短期入所施設等	137	207	15	13	54	102	44	56	14	17	5	11	5	8
		ハ 老人デイサービスセンター等 ニ 幼稚園・養護学校	296	229	25	10	102	57	104	110	32	24	12	11	21	17
	7項	学 校	153	177	37	63	45	60	36	35	16	6	9	4	10	9
	8項	図書館・美術館	13	7	2	-	1	-	6	3	3	4	1	-	-	-
	9項	イ 蒸気浴場・熱気浴場	14	20	14	20	-	-	-	-	-	-	-	-	-	-
		ロ 公衆浴場	18	6	7	3	4	-	5	3	1	-	-	-	1	-
	10項	停車場	6	10	3	2	1	7	2	1	-	-	-	-	-	-
11項	社寺・教会	201	162	24	12	60	116	58	16	30	10	12	7	17	1	
12項	イ 工場・作業場	1,381	388	132	23	339	131	484	86	181	60	112	46	133	42	
	ロ 映画・テレビスタジオ	1	-	-	-	-	-	-	-	1	-	-	-	-	-	
13項	イ 車庫・駐車場	148	18	85	11	24	3	23	2	7	1	5	1	4	-	
	ロ 格納庫	1	-	-	-	-	-	-	-	1	-	-	-	-	-	
14項	倉庫	981	212	175	26	275	58	273	62	176	30	35	21	47	15	
15項	上記以外の事業所	1,682	567	563	76	519	141	305	171	149	102	70	46	76	31	
16項	イ 複合用途(特定含む)	2,022	1,141	1,069	326	384	333	355	280	101	108	37	35	76	59	
	ロ " (その他)	1,100	314	477	39	256	137	203	47	109	59	29	19	26	13	
16の2項	地 下 街	-	-	-	-	-	-	-	-	-	-	-	-	-	-	
16の3項	準 地 下 街	-	-	-	-	-	-	-	-	-	-	-	-	-	-	
17項	文 化 財	5	12	1	8	1	3	2	1	-	-	-	-	1	-	
18項	ア ー ケ ー ド	12	-	12	-	-	-	-	-	-	-	-	-	-	-	

注 対象は16項イにある該当部分を含む。

8. 危険物施設状況（平成29年度）

製造所の区分 署別	総数	製造所	貯蔵所								取扱所					
			小計	屋内貯蔵所	所屋外タンク貯蔵	所屋内タンク貯蔵	所地下タンク貯蔵	所簡易タンク貯蔵	所移動タンク貯蔵	屋外貯蔵所	小計	給油取扱所	所第一種販売取扱	所第二種販売取扱	移送取扱所	一般取扱所
総数	1,257	7	807	147	94	32	277	1	232	24	443	302	4	1	3	133
北署	412	5	307	42	50	13	67	-	126	9	100	53	4	-	3	40
南署	299	-	182	22	13	6	84	1	53	3	117	91	-	-	-	26
東署	228	-	141	35	13	7	62	-	22	2	87	61	-	-	-	26
西署	159	2	95	23	8	4	27	-	23	10	62	41	-	-	-	21
三木署	56	-	31	8	4	-	13	-	6	-	25	19	-	-	-	6
綾川分署	103	-	51	17	6	2	24	-	2	-	52	37	-	1	-	14

9. 危険物施設事務処理状況（平成29年度）

製造所の区分 項目	総数	製造所	貯蔵所								取扱所					
			小計	屋内貯蔵所	所屋外タンク貯蔵	所屋内タンク貯蔵	所地下タンク貯蔵	所簡易タンク貯蔵	所移動タンク貯蔵	屋外貯蔵所	小計	給油取扱所	所第一種販売取扱	所第二種販売取扱	移送取扱所	一般取扱所
設置許可	14	-	9	4	1	-	1	-	2	1	5	4	-	-	-	1
変更許可	62	1	18	1	3	-	5	-	9	-	43	34	-	-	-	9
完成検査(設置)	19	-	13	5	1	-	4	-	2	1	6	3	-	-	-	3
完成検査(変更)	65	1	21	2	3	1	6	-	9	-	43	34	-	-	-	9
変更届	86	1	11	2	5	1	3	-	-	-	74	65	-	-	2	7
水圧検査	4	1	3	-	1	1	1	-	-	-	-	-	-	-	-	-
水張検査	8	2	5	-	3	2	-	-	-	-	1	-	-	-	-	1
溶接部検査	-	-	-	-	-	-	-	-	-	-	-	-	-	-	-	-
種類数量変更届	9	-	9	6	1	-	1	-	1	-	-	-	-	-	-	-
譲渡引渡届	24	-	16	-	7	-	2	-	7	-	8	6	-	-	1	1
廃止届	56	-	42	10	2	-	18	1	8	3	14	8	-	-	-	6
保安監督者選解任届	76	-	36	16	15	-	5	-	-	-	40	31	-	-	1	8
予防規定認可	18	-	7	-	7	-	-	-	-	-	11	9	-	-	1	1
仮使用承認	47	-	6	1	1	-	4	-	-	-	41	33	-	-	-	8
設置者氏名等変更届	202	-	142	21	37	1	40	1	27	15	60	40	-	-	2	18
休止再開届	5	-	3	-	-	-	3	-	-	-	2	1	-	-	-	1
資料提出	-	-	-	-	-	-	-	-	-	-	-	-	-	-	-	-
仮貯蔵・仮取扱承認	12	-	-	-	-	-	-	-	-	-	-	-	-	-	-	-
条例水圧検査	-	-	-	-	-	-	-	-	-	-	-	-	-	-	-	-
条例水張検査	42	-	-	-	-	-	-	-	-	-	-	-	-	-	-	-

10. 危険物施設立入検査状況 (平成29年度)

署別 製造所の 区分	総数		北署		南署		東署		西署		三木署(受託)		綾川分署(受託)	
	施設数	立入検査数	施設数	立入検査数	施設数	立入検査数	施設数	立入検査数	施設数	立入検査数	施設数	立入検査数	施設数	立入検査数
総数	1,257	249	412	27	299	139	228	34	159	22	56	8	103	19
製造所	7	-	5	-	-	-	-	-	2	-	-	-	-	-
屋内貯蔵所	147	18	42	3	22	10	35	2	23	2	8	-	17	1
屋外タンク貯蔵所	94	18	50	4	13	11	13	3	8	-	4	-	6	-
屋内タンク貯蔵所	32	5	13	-	6	3	7	1	4	1	-	-	2	-
地下タンク貯蔵所	277	62	67	3	84	33	62	13	27	7	13	2	24	4
簡易タンク貯蔵所	1	1	-	-	1	1	-	-	-	-	-	-	-	-
移動タンク貯蔵所	232	37	126	2	53	29	22	-	23	1	6	3	2	2
屋外貯蔵所	24	2	9	-	3	2	2	-	10	-	-	-	-	-
給油取扱所	302	80	53	13	91	35	61	12	41	6	19	3	37	11
第一種販売取扱所	4	-	4	-	-	-	-	-	-	-	-	-	-	-
第二種販売取扱所	1	-	-	-	-	-	-	-	-	-	-	-	1	-
移送取扱所	3	-	3	-	-	-	-	-	-	-	-	-	-	-
一般取扱所	133	26	40	2	26	15	26	3	21	5	6	-	14	1

11. 月別消防手数料状況

(平成29年度) 単位:円

区分	総数		危険物関係設置許可		危険物関係変更許可		危険物関係設置完成検査		危険物関係変更完成検査		危険物関係水圧検査		危険物関係水張検査		危険物関係溶接部検査		危険物関係仮使用承認		危険物関係仮取扱承認		火災予防条例水圧検査		火災予防条例水張検査		火災その他の証明		
	件数	金額	件数	金額	件数	金額	件数	金額	件数	金額	件数	金額	件数	金額	件数	金額	件数	金額	件数	金額	件数	金額	件数	金額	件数	金額	件数
総数	393	3,898,050	14	490,000	63	1,427,000	19	284,000	64	720,000	4	52,400	8	73,000	-	-	48	493,200	12	64,800	-	-	42	252,000	119	41,650	
4月	41	484,800	2	104,000	7	176,000	2	32,500	8	91,000	2	22,000	1	6,000	-	-	6	32,400	1	5,400	-	-	2	12,000	10	3,500	
5月	30	280,800	3	111,000	3	78,500	-	-	2	29,500	-	-	-	-	-	-	2	10,800	2	10,800	-	-	6	36,000	12	4,200	
6月	26	291,250	1	20,000	5	110,500	2	32,500	6	68,500	1	19,400	1	11,000	-	-	4	21,600	-	-	-	-	1	6,000	5	1,750	
7月	25	256,450	-	-	6	143,500	-	-	3	32,500	1	11,000	-	-	-	-	5	27,000	1	5,400	-	-	6	36,000	3	1,050	
8月	30	307,400	3	72,000	5	110,500	3	49,000	2	22,750	-	-	1	11,000	-	-	5	27,000	-	-	-	-	2	12,000	9	3,150	
9月	40	414,200	1	20,000	10	175,500	1	26,000	12	117,250	-	-	-	-	-	-	5	27,000	1	5,400	-	-	7	42,000	3	1,050	
10月	39	455,250	2	46,000	9	222,000	4	46,000	5	55,250	-	-	1	6,000	-	-	7	37,800	2	10,800	-	-	5	30,000	4	1,400	
11月	34	325,350	-	-	6	130,000	-	-	10	130,500	-	-	-	-	-	-	4	21,600	2	10,800	-	-	5	30,000	7	2,450	
12月	28	181,550	2	-	1	33,000	3	45,500	6	58,500	-	-	-	-	-	-	-	-	1	5,400	-	-	6	36,000	9	3,150	
1月	28	150,100	-	65,000	1	33,000	2	16,500	1	16,500	-	-	-	-	-	-	1	5,400	-	-	-	-	1	6,000	22	7,700	
2月	39	253,250	-	-	7	136,500	-	-	3	39,250	-	-	3	28,000	-	-	6	32,400	2	10,800	-	-	-	-	18	6,300	
3月	33	497,650	-	52,000	3	78,000	2	36,000	6	58,500	-	-	1	11,000	-	-	3	25,020	-	-	-	-	1	6,000	17	5,950	

12. 年度別建築同意事務処理状況

年度別 \ 区別	総数	消防法施行令別表 第一の防火対象物	住宅
平成16年度	945(298)	667(214)	278(84)
17	946(499)	709(357)	237(142)
18	1,258(626)	933(446)	325(180)
19	959(544)	596(333)	363(211)
20	913(485)	586(321)	327(164)
21	777(456)	487(290)	290(166)
22	763(458)	509(306)	254(152)
23	708(476)	451(306)	257(170)
24	758(515)	471(312)	287(203)
25	876(603)	486(332)	390(271)
26	806(574)	480(337)	326(237)
27	802(565)	453(318)	349(248)
28	884(611)	490(356)	394(255)
29	799(585)	489(350)	310(235)

()内は、指定確認検査機関からの同意数

13. 月別建築同意事務処理状況

(平成29年度)

区別 月別	総数	消防法施行令別表 第一の防火対象物							住 宅						
		計	北署	南署	東署	西署	受託		計	北署	南署	東署	西署	受託	
							綾川	三木						綾川	三木
総数	799 (585)	489 (350)	118 (82)	171 (125)	126 (95)	46 (32)	10 (5)	18 (11)	310 (235)	56 (49)	106 (87)	101 (71)	31 (20)	10 (6)	6 (2)
4月	85 (65)	48 (31)	11 (8)	19 (10)	8 (7)	7 (5)	1 ()	2 (1)	37 (34)	8 (7)	13 (13)	9 (9)	4 (3)	1 (1)	2 (1)
5月	61 (46)	30 (24)	7 (5)	4 (4)	15 (14)	3 (1)	1 ()		31 (22)	5 (5)	13 (10)	5 (1)	8 (6)		
6月	82 (64)	55 (44)	9 (8)	17 (16)	20 (15)	4 (2)	1 (1)	4 (2)	27 (20)	6 (5)	6 (5)	13 (9)	2 (1)		
7月	79 (60)	51 (39)	19 (13)	12 (11)	14 (9)	4 (4)		2 (2)	28 (21)	1 (1)	11 (8)	12 (8)	3 (3)	1 (1)	
8月	63 (41)	34 (24)	8 (5)	11 (8)	12 (9)	2 (1)	1 (1)		29 (17)	4 (4)	13 (8)	7 (4)	3 (1)	2 ()	
9月	57 (39)	36 (20)	7 (5)	13 (5)	13 (9)	2 (1)		1 ()	21 (19)	6 (6)	7 (7)	6 (4)	2 (2)		
10月	74 (56)	51 (38)	17 (12)	16 (13)	12 (10)	2 (1)	2 (1)	2 (1)	23 (18)	4 (4)	10 (9)	4 (3)	3 ()	1 (1)	1 (1)
11月	66 (46)	40 (29)	11 (8)	15 (12)	3 (3)	8 (4)		3 (2)	26 (17)	9 (6)	6 (3)	9 (8)	1 ()		1 ()
12月	51 (37)	37 (25)	6 (4)	21 (14)	7 (5)	1 (1)		2 (1)	14 (12)	1 ()	7 (7)	5 (4)	1 (1)		
1月	40 (34)	24 (22)	6 (5)	8 (8)	8 (7)	2 (2)			16 (12)	3 (2)	9 (8)	2 (1)	1 (1)		1 ()
2月	58 (43)	34 (24)	8 (4)	13 (11)	5 (3)	6 (5)	2 (1)		24 (19)	3 (3)	8 (8)	11 (7)		2 (1)	
3月	83 (54)	49 (30)	9 (5)	22 (13)	9 (4)	5 (5)	2 (1)	2 (2)	34 (24)	6 (6)	3 (1)	18 (13)	3 (2)	3 (2)	1 ()

()内は、指定確認検査機関からの同意数

14.用途別建築同意状況

(平成29年度)

用途別		区分												
		総数	4月	5月	6月	7月	8月	9月	10月	11月	12月	1月	2月	3月
消	総数	799	85	61	82	79	63	57	74	66	51	40	58	83
		(585)	(65)	(46)	(64)	(60)	(41)	(39)	(56)	(46)	(37)	(34)	(43)	(54)
防	1項	イ 劇場・映画館等	2			2								
		ロ 公会堂・集会場	6	1		2	1		1	1				
		イ キャバレー・ナイトクラブ	3			1	1			1				
	2項	ロ 遊技場・ダンスホール	-	-	-	-	-	-	-	-	-	-	-	-
		ハ 風俗営業等	-	-	-	-	-	-	-	-	-	-	-	-
		ニ カラオケボックス等	2		1				1					
	3項	イ 待合・料理店	2		1				1					
		ロ 飲食店	15	2	1	1	1	2		1	1	2	1	2
		イ 百貨店・マーケット	12	2			1	1		1	1	2	1	2
	4項	イ 旅館・ホテル	53	6	7	4	5	2	4	5	3	3	4	4
ロ 寄宿舍・共同住宅		46	3	6	4	5	2	3	5	1	3	4	4	
イ 病院・診療所		7	1		1		1	1	1				1	
5項	ロ 老人短期入所施設等	3												
	ハ 老人デイサービスセンター等	61	4	4	12	6	3	7	10	6	1	1	4	
	ニ 幼稚園・養護学校	55	3	3	12	5	2	6	10	6	1	1	4	
6項	イ 学	19	3			1	2	1	3	2			3	
	ロ 図書館・美術館	15	2			1	2	1	2		1		3	
	イ 蒸気浴場・熱気浴場	6			2		1		2		1			
7項	ロ 老人短期入所施設等	6			2		1		2		1			
	ハ 老人デイサービスセンター等	30	2	2	1	4	2		4	6	3		2	
	ニ 幼稚園・養護学校	19	1	1	1	3	2		1	5	2		1	
8項	イ 学	4	1		1		1	1						
	ロ 図書館・美術館	4	1		1		1	1						
	イ 蒸気浴場・熱気浴場	10			1	1		2	3				1	
9項	ロ 老人短期入所施設等	1						1						
	ハ 老人デイサービスセンター等	1												
	ニ 幼稚園・養護学校	1												
10項	イ 学	1												
	ロ 図書館・美術館	1												
	イ 蒸気浴場・熱気浴場	1												
11項	ロ 老人短期入所施設等	1												
	ハ 老人デイサービスセンター等	1												
	ニ 幼稚園・養護学校	1												
12項	イ 学	1												
	ロ 図書館・美術館	1												
	イ 蒸気浴場・熱気浴場	1												
13項	ロ 老人短期入所施設等	1												
	ハ 老人デイサービスセンター等	1												
	ニ 幼稚園・養護学校	1												
14項	イ 学	1												
	ロ 図書館・美術館	1												
	イ 蒸気浴場・熱気浴場	1												
15項	ロ 老人短期入所施設等	1												
	ハ 老人デイサービスセンター等	1												
	ニ 幼稚園・養護学校	1												
16項	イ 学	1												
	ロ 図書館・美術館	1												
	イ 蒸気浴場・熱気浴場	1												
17項	ロ 老人短期入所施設等	1												
	ハ 老人デイサービスセンター等	1												
	ニ 幼稚園・養護学校	1												
18項	イ 学	1												
	ロ 図書館・美術館	1												
	イ 蒸気浴場・熱気浴場	1												
19項	ロ 老人短期入所施設等	1												
	ハ 老人デイサービスセンター等	1												
	ニ 幼稚園・養護学校	1												
20項	イ 学	1												
	ロ 図書館・美術館	1												
	イ 蒸気浴場・熱気浴場	1												
21項	ロ 老人短期入所施設等	1												
	ハ 老人デイサービスセンター等	1												
	ニ 幼稚園・養護学校	1												
22項	イ 学	1												
	ロ 図書館・美術館	1												
	イ 蒸気浴場・熱気浴場	1												
23項	ロ 老人短期入所施設等	1												
	ハ 老人デイサービスセンター等	1												
	ニ 幼稚園・養護学校	1												
24項	イ 学	1												
	ロ 図書館・美術館	1												
	イ 蒸気浴場・熱気浴場	1												
25項	ロ 老人短期入所施設等	1												
	ハ 老人デイサービスセンター等	1												
	ニ 幼稚園・養護学校	1												
26項	イ 学	1												
	ロ 図書館・美術館	1												
	イ 蒸気浴場・熱気浴場	1												
27項	ロ 老人短期入所施設等	1												
	ハ 老人デイサービスセンター等	1												
	ニ 幼稚園・養護学校	1												
28項	イ 学	1												
	ロ 図書館・美術館	1												
	イ 蒸気浴場・熱気浴場	1												
29項	ロ 老人短期入所施設等	1												
	ハ 老人デイサービスセンター等	1												
	ニ 幼稚園・養護学校	1												
30項	イ 学	1												
	ロ 図書館・美術館	1												
	イ 蒸気浴場・熱気浴場	1												
31項	ロ 老人短期入所施設等	1												
	ハ 老人デイサービスセンター等	1												
	ニ 幼稚園・養護学校	1												
32項	イ 学	1												
	ロ 図書館・美術館	1												
	イ 蒸気浴場・熱気浴場	1												
33項	ロ 老人短期入所施設等	1												
	ハ 老人デイサービスセンター等	1												
	ニ 幼稚園・養護学校	1												
34項	イ 学	1												
	ロ 図書館・美術館	1												
	イ 蒸気浴場・熱気浴場	1												
35項	ロ 老人短期入所施設等	1												
	ハ 老人デイサービスセンター等	1												
	ニ 幼稚園・養護学校	1												
36項	イ 学	1												
	ロ 図書館・美術館	1												
	イ 蒸気浴場・熱気浴場	1												
37項	ロ 老人短期入所施設等	1												
	ハ 老人デイサービスセンター等	1												
	ニ 幼稚園・養護学校	1												
38項	イ 学	1												
	ロ 図書館・美術館	1												
	イ 蒸気浴場・熱気浴場	1												
39項	ロ 老人短期入所施設等	1												
	ハ 老人デイサービスセンター等	1												
	ニ 幼稚園・養護学校	1												
40項	イ 学	1												
	ロ 図書館・美術館	1												
	イ 蒸気浴場・熱気浴場	1												
41項	ロ 老人短期入所施設等	1												
	ハ 老人デイサービスセンター等	1												
	ニ 幼稚園・養護学校	1												
42項	イ 学	1												
	ロ 図書館・美術館	1												
	イ 蒸気浴場・熱気浴場	1												
43項	ロ 老人短期入所施設等	1												
	ハ 老人デイサービスセンター等	1												
	ニ 幼稚園・養護学校	1												
44項	イ 学	1												
	ロ 図書館・美術館	1												
	イ 蒸気浴場・熱気浴場	1												
45項	ロ 老人短期入所施設等	1												
	ハ 老人デイサービスセンター等	1												
	ニ 幼稚園・養護学校	1												

15. 自主防火組織の現況

(平成30年4月1日)

・高松地区防火安全協会(設立 平成12. 4. 1) 会員数 421 事業所

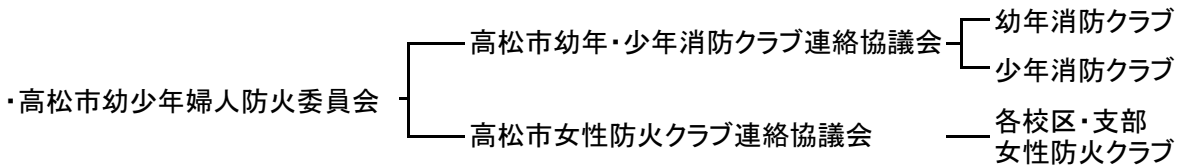

16. 幼年消防クラブ

(平成30年4月1日)

名 称	所 轄	結成年月日	クラブ員数
総数			2,756
1 高松聖母幼稚園	北消防署	S59. 11. 20	55
2 亀阜幼稚園	"	S59. 11. 28	53
3 高松保育園高松第二保育園	"	S59. 11. 28	38
4 高松聖ヤコブ幼稚園	"	S59. 11. 29	47
5 高松幼稚園	"	S59. 12. 8	68
6 田中幼稚園	三木消防署	S60. 2. 26	17
7 ときわ幼稚園	西消防署	S60. 11. 1	30
8 高松西保育園	南消防署	S60. 11. 9	23
9 小山学園愛育幼稚園	"	S60. 11. 12	60
10 つくし幼稚園	東消防署	S61. 2. 8	80
11 高松中央高校幼稚園	北消防署	S61. 4. 21	46
12 高松南保育園	南消防署	S61. 5. 17	29
13 白樺保育園	東消防署	S62. 2. 28	17
14 いずみこども園	西消防署	S63. 3. 1	56
15 庵治こども園	東消防署	S63. 4. 11	84
16 新田幼稚園	"	S63. 6. 1	31
17 香川大学教育学部附属幼稚園高松園舎	北消防署	H 4. 10. 30	30
18 若葉保育園	東消防署	H 6. 4. 23	23
19 下笠居こども園	西消防署	H 7. 4. 1	30
20 川添幼稚園	東消防署	H 8. 7. 6	37
21 林保保育所	"	H10. 2. 14	32
22 陶保保育所	西消防署	H10. 5. 28	42
23 高松東幼稚園	東消防署	H18. 6. 1	125
24 力ナ音野保育園	南消防署	H20. 4. 1	23
25 初音野保保育所	西消防署	H24. 7. 9	25
26 中野保保育所	北消防署	H25. 4. 1	25
27 栗林町保保育所	"	H25. 4. 1	101
28 桜町保保育所	"	H25. 4. 1	33
29 香南こども園	南消防署	H25. 4. 1	62
30 さんさん保保育所	"	H25. 4. 23	20
31 宮脇保保育所	北消防署	H25. 4. 24	13
32 松島保保育所	"	H25. 4. 8	21
33 扇町保保育所	"	H25. 5. 8	33
34 下笠居西部保保育所	西消防署	H25. 5. 10	-
35 下笠居東部保保育所	"	H25. 5. 13	17
36 香山西田保保育所	"	H25. 5. 13	24
37 山田保保育所	"	H25. 5. 29	17
38 瀬戸内保保育所	北消防署	H25. 6. 1	19
39 塩江こども園	南消防署	H25. 6. 1	11
40 羽床保保育所	西消防署	H25. 4. 1	14
41 羽床上保保育所	"	H25. 6. 1	5
42 浅野幼稚園	南消防署	H25. 6. 1	16
43 円座幼稚園えんざまるっ子	"	H25. 6. 1	56
44 滝宮保保育所	西消防署	H25. 4. 1	64
45 浅野保保育所	南消防署	H25. 7. 1	22
46 光華幼稚園	北消防署	H25. 7. 1	55
47 粉所幼稚園	西消防署	H25. 7. 1	6
48 多肥保保育所	南消防署	H25. 7. 1	31
49 太田保保育所	"	H25. 8. 1	30
50 大野保保育所	"	H25. 8. 1	41

名 称	所 轄	結成年月日	クラブ員数
51 川 東 南 保 育 所	南消防署	H25. 8. 1	15
52 福 岡 保 育 所	北消防署	H25. 9. 1	16
53 昭 和 認 定 こ ど も 園	西消防署	H25. 8. 31	53
54 屋 島 保 育 所	東消防署	H25. 9. 2	137
55 古 高 松 保 育 所	"	H25. 9. 9	33
56 や し ま 幼 稚 園	"	H25. 10. 1	74
57 木 太 保 育 所	"	H25. 10. 1	29
58 れ ん げ 保 育 園	南消防署	H26. 4. 1	16
59 下 高 岡 保 育 所	三木消防署	H26. 6. 1	13
60 神 山 保 育 所	"	H26. 6. 1	10
61 砂 入 保 育 園	"	H26. 7. 1	18
62 大 宮 保 育 園	"	H26. 7. 1	25
63 長 覚 寺 保 育 所	"	H26. 7. 1	19
64 氷 上 保 育 所	"	H26. 7. 1	16
65 平 井 保 育 園	"	H26. 7. 1	17
66 あ お ば 幼 稚 園	"	H26. 7. 1	47
67 氷 上 幼 稚 園	"	H26. 7. 1	76
68 白 山 幼 稚 園	"	H26. 7. 1	31
69 平 井 幼 稚 園	"	H26. 7. 1	47
70 こ ぶ し 花 園 保 育 園	北消防署	H26. 9. 1	20
71 三 谷 保 育 所 み た に つ こ	南消防署	H27. 5. 26	29
72 鶴 尾 保 育 所	"	H27. 12. 24	8
73 川 東 こ ど も 園	"	H27. 5. 26	170

17. 少年 消 防 ク ラ ブ

(平成30年4月1日)

名 称	所 轄	結成年月日	クラブ員数
総 数			623
1 桜 町 中 学 校	北消防署	S27. 4. 29	-
2 紫 雲 中 学 校	"	"	16
3 亀 阜 小 学 校	"	"	23
4 栗 林 小 学 校	"	"	3
5 三 溪 小 学 校	南消防署	S52. 6. 13	32
6 十 一 河 小 学 校	東消防署	S53. 5. 18	12
7 一 宮 小 学 校	南消防署	S56. 5. 19	20
8 仏 生 山 小 学 校	"	S57. 2. 17	13
9 植 田 小 学 校	東消防署	S57. 11. 24	16
10 牟 礼 北 小 学 校	"	S58. 5. 7	-
11 川 東 小 学 校	南消防署	S58. 5. 30	20
12 屋 島 東 小 学 校	東消防署	S58. 12. 1	35
13 古 高 松 南 小 学 校	東消防署	H 3. 8. 1	-
14 多 肥 南 小 学 校	南消防署	H 7. 4. 1	25
15 綾 川 町 立 綾 上 小 学 校	西消防署	H 9. 7. 18	1
16 香 南 小 学 校	南消防署	H25. 5. 1	12
17 花 園 小 学 校	北消防署	H25. 5. 14	13
18 塩 江 小 学 校	南消防署	H25. 6. 1	82
19 林 小 学 校	東消防署	H25. 6. 20	7
20 滝 宮 小 学 校	西消防署	H26. 12. 1	68
21 国 分 寺 南 部 小 学 校	"	H28. 7. 6	225

18. 女性防火クラブ

(平成30年4月1日)

名 称	所 轄	結 成 年 月 日	ク ラ ブ 員 数
総 数			6,190
一宮地区女性防火クラブ県営住宅一宮団地支部	南 消 防 署	昭48. 1. 16	-
下笠居校区女性防火クラブ	西 消 防 署	51. 7. 16	56
松島地区女性防火クラブ	北 消 防 署	53. 6. 13	24
日新地区女性防火クラブ	"	54. 7. 10	9
亀阜校区女性防火クラブ	"	54. 12. 12	15
屋島西校区女性防火クラブ屋島西団地支部	東 消 防 署	56. 10. 22	6
十河校区女性防火クラブ	"	56. 12. 7	100
仏生山校区女性防火クラブ	南 消 防 署	57. 3. 18	47
円座校区女性防火クラブ	"	57. 4. 29	70
鬼無町女性防火クラブ	西 消 防 署	57. 10. 27	30
多肥地区連合女性防火クラブ	南 消 防 署	58. 2. 20	2,167
綾川町粉所地区女性防火クラブ	西 消 防 署	45. 1. 7	133
" 西分地区女性防火クラブ	"	"	46
" 羽床上地区女性防火クラブ	"	"	232
" 山田地区女性防火クラブ	"	"	758
" 羽床校区女性防火クラブ	"	58. 12. 1	219
東植田校区女性防火クラブ	東 消 防 署	59. 9. 1	23
太田南校区女性防火クラブ	南 消 防 署	61. 4. 30	-
一宮地区女性防火クラブ	"	61. 5. 10	11
女木校区女性防火クラブ	北 消 防 署	61. 11. 27	-
綾川町昭和校区女性防火クラブ	西 消 防 署	平元. 4. 1	364
" 陶校区女性防火クラブ	"	"	-
" 滝宮校区女性防火クラブ	"	"	263
三谷地区女性防火クラブ	南 消 防 署	平元. 5. 1	950
国分寺町女性防火クラブ	西 消 防 署	4. 11. 22	40
新田地区女性防火クラブ	東 消 防 署	6. 5. 14	40
春日地区女性防火クラブ	東 消 防 署	12. 6. 26	50
三木町女性防火クラブ	三木消防署	2. 8. 1	30
東谷女性防火クラブ	南 消 防 署	3. 4. 1	-
庵治町女性防火クラブ	東 消 防 署	19. 4. 1	40
高松町女性防火クラブ	東 消 防 署	"	56
香南校区女性防火クラブ	南 消 防 署	21. 8. 1	250
栗林校区女性防火クラブ	北 消 防 署	22. 3. 23	100
二番丁地区女性防火クラブ	北 消 防 署	22. 9. 28	61

19. 自主防災組織の現況

(平成30年4月1日)

地区・校区名		包括組織数	単位組織数	管轄
合 計		58	1,504	
高松第一	松島	1	23	北 署
	築地	1	36	〃
	新塩屋町	1	18	〃
	花園	1	25	〃
新番丁	四番丁	1	6	〃
	二番丁	1	41	〃
	日新	1	5	〃
	亀阜	1	36	〃
	栗林	3	23	〃
	鶴尾	1	25	南 署
	太田	1	88	〃
	太田南	1	30	〃
	木太	3	27	東 署
	屋島	3	41	〃
	古高松	3	75	〃
	前田	1	33	〃
	川添	1	27	〃
	林	1	25	〃
	三谷	1	25	南 署
	仏生山	1	54	〃
	多肥	1	26	〃
	一宮	1	69	〃
	川岡	1	26	〃
	円座	1	39	〃
	檀紙	1	37	〃
	弦打	1	21	西 署
	鬼無	1	9	〃
	香西	1	29	〃
	下笠居	1	29	〃
	女木	1	2	北 署
	男木	1	1	〃
	川島	1	32	東 署
	十河	1	18	〃
	東植田	1	16	〃
	植田	1	25	〃
	上西	1	4	南 署
	安原	1	24	〃
	塩江	1	21	〃
	牟礼	1	53	東 署
	庵治	1	23	〃
	大野	1	33	南 署
	浅野	1	66	〃
	川東	1	75	〃
	香南	1	48	〃
	国分寺北部	5	92	西 署
	国分寺南部	1	23	〃

※包括組織とは・・・自治会等の自主防災組織未加入者であっても、災害時には、居住する地区又は校区の自主防災組織と一緒に活動を行うことが出来るよう結成された組織。

※単位組織とは・・・地区・校区内の自治会等、地域の地理的条件や生活環境等からみて、住民の日常生活上の範囲として自主的に結成された組織。

第4章

消 防 防 災

1. 火災活動状況	80
2. 火災以外の活動状況	81
3. ホース配置状況	81
4. 消火剤及び油除去剤等の保有状況	82
5. 条例に基づく道路占用工事等処理状況	82
6. 消防・救助活動用主機器等配置状況	83
7. 消防水利状況	85
8. 消火栓管径別状況（公設）	85
9. 消防水利の推移（公設）	86
10. 消火栓新設等の状況	86
11. 消防自動車等現有状況	87
12. 消防局・署車両現況	88
13. 消防協力隊登録状況	93
14. まちかど救急ステーション認定状況	94

1. 火 災 活 動 状 況

区 分	総 数	1 月	2 月	3 月	4 月	5 月	6 月	7 月	8 月	9 月	10 月	11 月	12 月
火 災 件 数	151	12	10	14	13	21	23	8	17	8	6	5	14
出 場 延 回 数	482	50	29	60	36	72	61	18	39	22	28	18	49
北 署	75	7	5	12	7	10	5	2	8	3	8	1	7
南 署	172	15	12	23	14	26	23	9	9	7	9	7	18
東 署	106	12	3	7	11	18	12	1	12	4	5	7	14
西 署	65	11	5	9	-	9	8	4	6	4	4	1	4
受 託	64	5	4	9	4	9	13	2	4	4	2	2	6
出 場 延 台 数	895	96	54	109	79	125	112	32	76	38	53	30	91
北 署	165	19	11	24	17	18	11	4	20	8	17	1	15
南 署	331	34	22	42	39	43	47	13	14	11	16	12	38
東 署	159	19	5	11	17	28	15	1	20	4	8	12	19
西 署	105	18	6	13	-	16	11	7	12	7	8	1	6
受 託	135	6	10	19	6	20	28	7	10	8	4	4	13
出 場 延 人 員	2,683	290	160	335	243	373	332	91	220	110	163	98	268
北 署	509	59	35	80	53	58	35	10	54	23	51	4	47
南 署	1,009	99	66	127	121	125	140	41	44	37	52	41	116
東 署	480	57	16	35	51	84	46	3	60	12	24	37	55
西 署	322	54	18	42	-	51	36	22	36	18	25	3	17
受 託	363	21	25	51	18	55	75	15	26	20	11	13	33
放 水 件 数	137	17	9	17	13	13	17	3	20	2	6	5	15
北 署	20	2	1	3	4	1	3	-	4	-	-	1	1
南 署	38	4	5	5	2	3	4	1	4	-	2	2	6
東 署	35	5	-	4	3	5	5	-	4	1	1	2	5
西 署	17	4	2	-	-	2	1	1	5	-	2	-	-
受 託	27	2	1	5	4	2	4	1	3	1	1	-	3
放 水 延 台 数	152	20	9	18	13	14	18	3	26	2	7	5	17
北 署	22	2	1	4	4	1	3	-	5	-	-	1	1
南 署	42	4	5	5	2	4	5	1	4	-	2	2	8
東 署	38	5	-	4	3	5	5	-	7	1	1	2	5
西 署	22	7	2	-	-	2	1	1	6	-	3	-	-
受 託	28	2	1	5	4	2	4	1	4	1	1	-	3
放 水 延 時 間	192:38	26:43	12:14	14:34	16:10	19:30	8:41	2:44	16:59	0:31	30:55	2:42	40:55
北 署	17:44	1:59	0:13	2:22	3:31	0:51	0:20	0:00	3:50	0:00	0:00	0:15	4:23
南 署	77:33	8:34	8:02	5:26	3:19	4:45	5:18	2:36	1:25	0:00	16:13	1:32	20:23
東 署	47:28	5:02	0:00	1:05	7:37	5:18	0:52	0:00	9:01	0:05	5:46	0:55	11:47
西 署	18:43	9:19	0:53	0:09	0:00	4:12	0:31	0:00	1:52	0:00	1:47	0:00	0:00
受 託	31:10	1:49	3:06	5:32	1:43	4:24	1:40	0:08	0:51	0:26	7:09	0:00	4:22

2. 火災以外の活動状況

区分	出場別	総数	北署	南署	東署	西署	受託
総	件数	606	171	204	128	59	44
	出場台数	866	255	291	157	80	83
	出場人員	2,645	823	877	482	243	220
火災警戒出場	件数	203	49	70	49	17	18
	出場台数	280	77	96	56	21	30
	出場人員	858	236	305	173	65	79
てい察出場	件数	279	100	88	55	18	18
	出場台数	358	144	110	56	21	27
	出場人員	1,083	439	335	174	65	70
誤報・虚報出場	件数	27	5	13	5	2	2
	出場台数	48	7	25	7	3	6
	出場人員	151	22	80	21	11	17
水防出場	件数	97	17	33	19	22	6
	出場台数	180	27	60	38	35	20
	出場人員	553	126	157	114	102	54

区分	出場別	総数	北署	南署	東署	西署	受託
その他の出場	件数	640	166	80	123	29	242
	人員	3,483	1,041	418	960	130	934

3. ホース配置状況

(平成30年4月1日)

区分	総数	40 mmホース	50 mmホース	65 mmホース	
総	2,458	261	893	1,304	
北 消防署	457	49	188	220	
	本署	257	26	105	126
	朝日分署	200	23	83	94
南 消防署	697	80	237	380	
	本署	265	29	91	145
	円座出張所	107	10	33	64
	香川分署	222	30	81	111
	塩江出張所	103	11	32	60
東 消防署	580	54	209	317	
	本署	232	22	86	124
	山田出張所	144	13	52	79
	牟礼分署	204	19	71	114
西 消防署	349	31	135	183	
	本署	240	22	96	122
	国分寺出張所	109	9	39	61
受託 綾川分署	122	11	27	84	
受託 三木消防署	253	36	97	120	

4. 消火剤及び油除去剤等の保有状況

(平成30年4月1日)

区	分	消火剤油除去剤等							
		たん白系 3%(L)	合成界面 活性剤(L)	耐アルコール 系(L)	ライトウオー ター(L)	その他 消火薬剤	オイルキャッ チャー(kg)	オイルフェ ンス(m)	油処理 剤(L)
総	数	1,560	16,671	1,360	180	100	276	1,550	-
北	消防署	800	8,660	1,360	180	100	151	100	-
	本署	500	4,060	-	180	100	77	100	-
	朝日分署	300	4,600	1,360	-	-	74	-	-
{ 県防災資器材 センター }							-	1,260	
南	消防署	460	2,080	-	-	-	31	40	-
	本署	-	1,220	-	-	-	10	20	-
	円座出張所	-	300	-	-	-	8	-	-
	香川分署	460	560	-	-	-	7	20	-
	塩江出張所	-	-	-	-	-	6	-	-
東	消防署	100	2,050	-	-	-	29	80	-
	本署	100	1,190	-	-	-	-	40	-
	山田出張所	-	240	-	-	-	9	-	-
	牟礼分署	-	620	-	-	-	20	40	-
西	消防署	200	2,761	-	-	-	40	40	-
	本署	-	1,305	-	-	-	18	40	-
	国分寺出張所	-	300	-	-	-	13	-	-
	受託綾川分署	200	1,156	-	-	-	9	-	-
	受託三木消防署	-	1,120	-	-	-	25	30	-

5. 条例に基づく道路占用工事等処理状況

(平成29年度)

区	分	総	数	道路占用		通行禁止	通行制限	その他の占用
				条件付 処理件数	無条件 処理件数	受理件数	受理件数	受理件数
総	数		8,666	970	2,220	994	1,284	3,198
	北	消防署	2,229	371	725	222	291	620
	南	消防署	2,915	293	608	317	407	1,290
	東	消防署	2,250	205	622	257	298	868
	西	消防署	1,272	101	265	198	288	420

6. 消防・救助活動用主機器等配置状況

(平成30年4月1日)

区分	品名	総数	(内救助総数)	消防課										
				北署	南署	東署	西署	三木	(内救助)	(内救助)	(内兼任救助)	(内兼任救助)	(内兼任救助)	
消防活動用器具	発電機一式	45	10	1	9	5	9	2	9	1	13	1	4	1
	投光器	39	14	0	11	8	11	3	8	1	5	1	4	1
	携帯投光器(HID)	10	6	2	4	3	2	2	1	1	1	0	0	0
	応急処置用セット	11	4	0	4	1	2	0	2	1	1	1	2	1
	背負い式ポンプ(ジェットシューター)	92	0	0	25	0	19	0	17	0	21	0	10	0
	組立貯水槽(1m³)	7	0	0	2	0	1	0	1	0	2	0	1	0
	組立貯水槽(2m³)	5	0	3	0	0	1	0	1	0	0	0	0	0
	発泡器(三愛)	12	0	0	4	0	3	0	1	0	3	0	1	0
	泡管そう	22	0	0	3	0	5	0	8	0	5	0	1	0
	防爆携帯電灯・水中ライト	69	28	0	24	16	29	9	8	0	6	1	2	2
	携帯拡声器	37	8	6	4	2	12	3	7	1	6	1	2	1
	車両移動器具(ゴージャック)	5	1	0	1	1	0	0	0	0	0	0	4	0
	救助用降下機	0	0	0	0	0	0	0	0	0	0	0	0	0
	緩降機(スローダグ)	4	4	0	2	2	2	2	0	0	0	0	0	0
ロープ登降機	0	0	0	0	0	0	0	0	0	0	0	0	0	
ガス緊急防災工具	8	1	1	2	1	1	0	2	0	2	0	0	0	
一般救助用器具	かぎ付はしご	17	6	0	6	2	3	2	4	1	3	0	1	1
	金属製折りはしご又はワイヤはしご	3	2	0	1	1	1	1	0	0	0	0	1	0
	二連はしご	8	0	0	1	0	4	0	0	0	3	0	0	0
	三連はしご	24	6	0	6	2	6	1	5	1	5	1	2	1
	空気式救助マット	2	2	0	1	1	1	1	0	0	0	0	0	0
	救命索発射銃	3	2	0	1	1	1	1	0	0	0	0	1	0
	救助用縛帯	22	13	0	3	3	9	8	7	1	2	1	1	0
	サーバイパーリング	8	5	0	2	2	3	2	3	1	0	0	0	0
	平担架	5	0	0	0	0	0	0	5	0	0	0	0	0
	バスケット担架	21	8	0	4	3	4	2	6	1	5	1	2	1
昇降担架	0	0	0	0	0	0	0	0	0	0	0	0	0	
重量物排除用器具	ポートパワー	2	0	0	0	0	1	0	0	0	1	0	0	0
	油圧ジャッキ	12	5	0	1	1	3	2	0	0	7	1	1	1
	油圧スプレッター	7	3	0	1	1	4	2	0	0	2	0	0	0
	大型油圧スプレッター	4	3	0	1	1	1	1	0	0	1	0	1	1
	可搬ウインチ(チルホール)	11	4	0	2	1	3	1	2	1	3	1	1	0
	チェーンブロック	1	1	0	0	0	1	1	0	0	0	0	0	0
	マット型空気式ジャッキ	5	4	0	1	1	1	1	1	1	1	0	1	1
	救助用支柱器具	2	2	0	1	1	1	1	0	0	0	0	0	0
マンホール救助器具	3	2	0	1	1	1	1	0	0	0	0	1	0	
切断用器具	油圧切断機	3	2	0	1	1	2	1	0	0	0	0	0	0
	大型油圧切断機	5	3	0	1	1	1	1	0	0	2	0	1	1
	エンジンカッター	8	5	0	1	1	2	1	2	1	2	1	1	1
	ガス溶断器	0	0	0	0	0	0	0	0	0	0	0	0	0
	ガンリン溶断器	3	2	0	1	1	1	1	0	0	0	0	1	0
	コンビツール	7	4	0	2	1	1	1	1	1	3	1	0	0
	レンプロソー	5	4	0	2	2	1	1	1	1	1	0	0	0
	チェーンソー	33	6	0	5	2	8	1	9	2	8	0	3	1
	コンクリート・鉄筋切断用チェーンソー	0	0	0	0	0	0	0	0	0	0	0	0	0
	鉄線カッター	49	15	0	11	8	15	4	10	2	10	1	3	0
	空気切断機(エアーツール)	4	2	0	1	1	2	1	0	0	0	0	1	0
空気鋸	3	3	0	1	1	1	1	0	0	0	0	1	1	
酸素切断機	0	0	0	0	0	0	0	0	0	0	0	0	0	
破壊用器具	万能斧	44	15	0	10	6	15	3	8	2	9	2	2	2
	ハンマー	30	5	0	4	2	9	1	9	1	6	0	2	1
	削岩機	2	2	0	1	1	1	1	0	0	0	0	0	0
	ハンマードリル	5	3	0	2	2	1	1	1	0	0	0	1	0
	電気ドリル	4	2	0	1	1	1	1	0	0	2	0	0	0
携帯用コンクリート破壊器具	4	3	0	2	2	1	1	0	0	1	0	0	0	

(平成30年4月1日)

区分	品名	総数	(内救助総煤)	消防防災課	北署	(内救助)	南署	(内救助)	東署	(内兼任救助)	西署	(内兼任救助)	三木	(内兼任救助)
検知・測定用器具	生物剤検知器	1	1	0	1	1	0	0	0	0	0	0	0	0
	化学剤検知器	2	2	0	2	2	0	0	0	0	0	0	0	0
	有毒ガス測定器	0	0	0	0	0	0	0	0	0	0	0	0	0
	酸素濃度測定器	0	0	0	0	0	0	0	0	0	0	0	0	0
	可燃性ガス測定器	0	0	0	0	0	0	0	0	0	0	0	0	0
	放射線測定器	1	0	0	0	0	0	0	0	0	0	0	1	0
	ガンマ線及びX線用量率計	19	9	3	4	4	4	4	3	0	3	0	2	1
	中性子線用量率計	1	1	0	1	1	0	0	0	0	0	0	0	0
	表面汚染検査計	9	4	2	2	2	2	2	1	0	1	0	1	0
	GMサーベイメーター	2	2	0	1	1	1	1	0	0	0	0	0	0
複合型ガス検知器	29	11	1	8	5	9	3	5	1	4	1	2	1	
呼吸保護・隊員保護用器具	空気呼吸器	104	30	2	27	13	26	8	20	3	20	3	9	3
	空気ボンベ(軽量)	363	61	2	72	0	91	35	96	12	64	7	38	7
	空気補充用ボンベ	0	0	0	0	0	0	0	0	0	0	0	0	0
	酸素呼吸器	3	2	0	2	2	1	0	0	0	0	0	0	0
	化学防護服	24	19	0	13	13	11	6	0	0	0	0	0	0
	陽圧式化学防護服	12	12	0	6	6	6	6	0	0	0	0	0	0
	放射線防護服	6	6	0	3	3	3	3	0	0	0	0	0	0
	個人線量計	97	61	11	36	36	20	20	10	5	10	0	10	0
	ポケット線量計	3	3	0	0	0	3	3	0	0	0	0	0	0
	防毒マスク	20	8	0	5	5	12	3	0	0	3	0	0	0
	特殊ヘルメット(特殊災害用)	6	6	0	6	6	0	0	0	0	0	0	0	0
	携帯警報機	25	15	0	5	5	7	7	4	0	4	0	5	3
	防塵マスク	0	0	0	0	0	0	0	0	0	0	0	0	0
	防塵メガネ	3	0	0	0	0	3	0	0	0	0	0	0	0
	耐電手袋	45	19	0	7	5	15	8	17	4	5	1	1	1
	耐電衣	20	16	0	5	5	11	11	4	0	0	0	0	0
	耐電スボン	12	8	0	5	5	3	3	4	0	0	0	0	0
耐電長靴	16	12	0	5	5	7	7	4	0	0	0	0	0	
耐電ヘルメット	10	8	0	5	5	3	3	2	0	0	0	0	0	
耐熱服	27	0	0	4	0	12	0	0	0	10	0	1	0	
送排風機	6	3	0	1	1	2	1	1	1	1	0	1	0	
水難救助用器具	潜水器具一式	24	15	0	8	8	7	7	2	0	2	0	5	0
	ウェットスーツ	34	34	0	18	18	16	16	0	0	0	0	0	0
	ドライスーツ	14	14	0	14	14	0	0	0	0	0	0	0	0
	救命胴衣	150	31	4	15	15	64	10	20	0	40	3	7	3
	水中投光器	0	0	0	0	0	0	0	0	0	0	0	0	0
	水中無線機	0	0	0	0	0	0	0	0	0	0	0	0	0
	救命浮環	66	31	1	22	22	18	6	10	1	12	1	3	1
	浮標	7	3	0	3	3	0	0	1	0	3	0	0	0
	救命ボート	9	0	0	1	0	3	0	2	0	2	0	1	0
	船外機	4	0	0	1	0	1	0	1	0	1	0	0	0
高度救助用器具	画像探査機Ⅰ型	3	2	0	1	1	1	1	0	0	1	0	0	0
	画像探査機Ⅱ型	3	2	0	1	1	1	1	1	0	0	0	0	0
	地中音響探知機	2	2	0	1	1	1	1	0	0	0	0	0	0
	熱画像直視装置	6	3	0	1	1	1	1	0	2	0	1	1	
	夜間用暗視装置	2	2	0	1	1	1	1	0	0	0	0	0	
	地震警報器	2	2	0	1	1	1	1	0	0	0	0	0	
	電磁波探査装置	2	2	0	1	1	1	1	0	0	0	0	0	
	二酸化炭素探査装置	2	2	0	1	1	1	1	0	0	0	0	0	
水中探査装置	2	2	0	1	1	1	1	0	0	0	0	0		
その他器具等	空気充填機	3	0	0	1	0	1	0	1	0	0	0	0	0
	エアータンク一式	4	3	0	3	3	1	0	0	0	0	0	0	
		0	0	0	0	0	0	0	0	0	0	0	0	
除染用器具	除染シャワー	3	3	0	2	2	1	1	0	0	0	0	0	0
	除染剤散布器	2	2	0	2	2	0	0	0	0	0	0	0	
		0	0	0	0	0	0	0	0	0	0	0	0	
		0	0	0	0	0	0	0	0	0	0	0	0	

7. 消 防 水 利 状 況

(平成30年4月1日)

区 分	消 火 栓		防 火 水 槽									そ の 他			
	公 設	私 設	公 設					私 設				井 戸	用 水	プ ー ル	採 水 口
			100m ³ 以上	60m ³ 以上 100m ³ 未満	40m ³ 以上 60m ³ 未満	40m ³ 未満	無底	100m ³ 以上	60m ³ 以上 100m ³ 未満	40m ³ 以上 60m ³ 未満	40m ³ 未満				
総 数	7,395	327	6	87	524	39	-	7	15	494	25	-	122	99	80
北消防署	1,662	11	4	20	105	11	-	4	5	64	5	-	29	19	29
南消防署	2,490	140	1	28	164	6	-	-	2	185	9	-	17	38	17
東消防署	2,213	111	1	27	161	12	-	2	6	178	7	-	27	30	20
西消防署	1,030	65	-	12	94	10	-	1	2	67	4	-	49	12	14

8. 消火栓管径別状況（公設）

(平成30年4月1日)

区 分	総 数	50 mm	75 mm	100 mm	125 mm	150 mm	200 mm	250 mm	300 mm	350 mm	400 mm	500 mm	600 mm
総 数	7,395	57	1,703	2,985	20	742	1,389	36	419	8	27	8	1
北 消 防 署	1,662	-	204	673	-	288	365	23	97	6	6	-	-
南 消 防 署	2,490	41	652	982	-	208	505	1	100	-	-	-	1
東 消 防 署	2,213	13	518	911	19	154	379	10	183	2	16	8	-
西 消 防 署	1,030	3	329	419	1	92	140	2	39	-	5	-	-

9. 消 防 水 利 の 推 移 (公 設)

(各年度末現在)

区 分	防 火 水 そ う		消 火 栓
	有底	無底	
平 成 1 6 年 度	407	4	5,680
平 成 1 7 年 度	633 (224)	4	7,143 (1,431)
平 成 1 8 年 度	638	4	7,183
平 成 1 9 年 度	640	3	7,205
平 成 2 0 年 度	643	3	7,223
平 成 2 1 年 度	653	3	7,264
平 成 2 2 年 度	656	3	7,293
平 成 2 3 年 度	657	3	7,319
平 成 2 4 年 度	653	3	7,336
平 成 2 5 年 度	655	3	7,345
平 成 2 6 年 度	659	3	7,353
平 成 2 7 年 度	661	3	7,364
平 成 2 8 年 度	657	2	7,378
平 成 2 9 年 度	656	-	7,395

()内は合併町分

10. 消 火 栓 新 設 等 の 状 況

(平成29年4月1日)

区 分	総 数	50 mm	75 mm	100 mm	125 mm	150 mm	200 mm	250 mm	300 mm	500 mm
新 設	19	-	5	11	-	2	-	-	1	-
北消防署	1	-	-	1	-	-	-	-	-	-
南消防署	6	-	1	4	-	1	-	-	-	-
東消防署	7	-	2	3	-	1	-	-	1	-
西消防署	5	-	2	3	-	-	-	-	-	-
寄 付	4	-	1	2	-	-	-	-	1	-
北消防署	-	-	-	-	-	-	-	-	-	-
南消防署	2	-	1	1	-	-	-	-	-	-
東消防署	2	-	-	1	-	-	-	-	1	-
西消防署	-	-	-	-	-	-	-	-	-	-
撤 去	2	1	1	-	-	-	-	-	-	-
北消防署	-	-	-	-	-	-	-	-	-	-
南消防署	-	1	1	-	-	-	-	-	-	-
東消防署	-	-	-	-	-	-	-	-	-	-
西消防署	-	-	-	-	-	-	-	-	-	-

11. 消防自動車等現有状況

平成30年4月1日

区分	総数	ポンプ車	水そう付ポンプ車	はしご車	(先端屈折)はしご車	化学車	救助工作車	支援車	指令車	広報車	調査車	高規格救急車	査察車	電源照明車	化学機動車	小型動力ポンプ付水槽車	資機材搬送車	乗用車	災害用人員搬送車	小型動力ポンプ車	二轮車	救急艇
総数	86	14	7	1	2	2	2	1	5	12	1	18	8	1	1	1	7	2	1	15	3	1
消防局	11	-	-	-	-	-	-	1	1	3	1	-	1	-	-	-	2	1	1	-	-	1
北消防署	18	2	1	-	1	1	1	-	1	2	-	3	3	1	1	1	-	-	-	2	3	-
本署	12	1	1	-	1	-	1	-	1	1	-	2	1	1	1	1	-	-	-	2	-	-
朝日分署	6	1	-	-	-	1	-	-	-	1	-	1	2	-	-	-	-	-	-	-	3	-
南消防署	21	4	2	-	1	1	1	-	1	3	-	6	1	-	-	-	1	-	-	4	-	-
本署	12	1	2	-	1	-	1	-	1	2	-	3	1	-	-	-	-	-	-	1	-	-
香川分署	5	1	-	-	-	1	-	-	-	1	-	1	-	-	-	-	1	-	-	1	-	-
円座出張所	2	1	-	-	-	-	-	-	-	-	-	1	-	-	-	-	-	-	-	1	-	-
塩江出張所	2	1	-	-	-	-	-	-	-	-	-	1	-	-	-	-	-	-	-	1	-	-
東消防署	14	4	1	1	-	-	-	-	-	2	-	4	1	-	-	-	1	-	-	4	-	-
本署	7	2	1	-	-	-	-	-	-	1	-	2	1	-	-	-	-	-	-	2	-	-
牟礼分署	5	1	-	1	-	-	-	-	-	1	-	1	-	-	-	-	1	-	-	1	-	-
山田出張所	2	1	-	-	-	-	-	-	-	-	-	1	-	-	-	-	-	-	-	1	-	-
西消防署	9	2	2	-	-	-	-	-	-	1	-	3	1	-	-	-	-	-	-	2	-	-
本署	7	1	2	-	-	-	-	-	-	1	-	2	1	-	-	-	-	-	-	1	-	-
国分寺出張所	2	1	-	-	-	-	-	-	-	-	-	1	-	-	-	-	-	-	-	1	-	-
受託	13	2	1	-	-	-	-	-	2	1	-	2	1	-	-	-	3	1	-	3	-	-
三木消防署	8	1	1	-	-	-	-	-	1	1	-	1	-	-	-	-	2	1	-	1	-	-
綾川分署	5	1	-	-	-	-	-	-	1	-	-	1	1	-	-	-	1	-	-	2	-	-

12.消防局・署車両現況

(平成30年4月1日)

局署別	名称	車両番号			車名	定員	種別	登録年月日	性能等		小型ポンプ		無線 呼出名
									型式等	メーカー	型式	メーカー	
消防局	乗用車	300	つ	6008	トヨタ	5	乗用車	H16.6.29	A	T			
	広報車1	800	さ	6240	トヨタ	10	ワゴン	H18.12.26	A	T			たかまつ こうほう 1
	広報車2	501	す	5669	日産	7	ワゴン	H26.2.26	A	T			
	広報車3	88	な	6851	トヨタ	5	ワゴン	H9.9.29	A	T			
	査察車	480	え	8013	ホンダ	4	バン	H20.9.19	A	T			
	調査車	800	さ	6264	トヨタ	7	ワゴン	H19.1.24	A	T 4WD			たかまつ ちょうさ 1
	災害用人員 搬送車	800	は	671	日野	35	大型バス	H23.12.12	A	T			たかまつ じんはん 1
	局指揮隊車 (県指揮隊車)	800	さ	8978	トヨタ	8	ワゴン	H24.6.1	A	T 4WD			たかまつ しき 1
	支援車1	800	は	639	日野	10 (2 6)		H22.12.15	A	T			たかまつ しえん 1
	資機材搬送車	800	さ	9216	三菱	3	3t積 コンテナ	H25.1.21	A	T 4WD			たかまつ しきはん 1
	軽搬送車	80	あ	680	スズキ	4	軽積載車	H9.12.11	M	T		B-3	ラビット
救急艇	船舶番号 第273-12801号				18		H22.9.29						たかまつ きゅうきゅうてい 1
北本消防署	指令車	800	さ	7814	トヨタ	7		H21.12.24	4WD A	T			たかまつ しき 2
	1号車	800	は	278	三菱	6		H16.2.24	水-1	モリタ			たかまつ きた 1
	2号車	800	さ	4982	いすゞ	7		H17.3.24	CD-1	日機	C-1	トーハツ	たかまつ きた 2
	3号車	800	さ	906	トヨタ	6		H12.3.22	CD-1 A	日機	C-1	トーハツ	たかまつ きた 3
	はしご車 (先端屈折)	800	は	810	日野	6		H26.12.17	30 A	m T	モリタ		たかまつ きたはしご 1
	救助工作車	800	は	921	日野	6		H29.3.1	Ⅲ型	モリタ			たかまつ きたきゅうじょ 1
	広報車	800	さ	5404	トヨタ	8	ワゴン	H17.9.29	A	T			たかまつ きたこうほう 1
	査察車	480	え	8014	ホンダ	4	バン	H20.9.19	A	T			

局署別	名 称	車 番 号		車 名	定員	種別	登録年月日	性 能 等		小 型 ポ ン プ		無 線		
								型式等	メーカー	型式	メーカー	呼 出 名		
北 消 防 署	電源照明車 1	88	や	4138	いすゞ	3		H10.3.19	M T	タダノ			たかまつた しょうめい	1
	小型動力ポン プ付水そう車	800	は	56	三菱	2		H12.2.22	II 型	新明和	B-3	トーハツ	たかまつた すいそう	1
	化学機動車	88	す	2100	トヨタ	7	ワゴン	H10.10.26	A T				たかまつた かがきどう	1
	北 救 急 1	800	さ	8090	トヨタ	7		H22.5.21	高規格 A T 4WD	テクノ クラフト			たかまつた きゆうきゆう	1
	北 救 急 5	830	ひ	119	トヨタ	7		H17.12.13	高規格 A T 4WD	テクノ クラフト			たかまつた きゆうきゆう	5
	化学車 1	800	は	724	日野	6		H25.3.25	I 型	日 機			たかまつあ ひかがく	1
	朝日救急 1	800	す	1414	トヨタ	7		H29.9.29	高規格 A T 4WD	テクノ クラフト			たかまつあ ひきゆうきゆう	1
	広 報 車	800	さ	4923	日産	5	ライトバン	H17.3.3	A T					
	査 察 車 1	41	き	4315	マツダ	4	バン	H12.6.16	A T					
	査 察 車 2	880	あ	614	マツダ	3	バン	H10.5.12	A T					
二 輪		む	8492	ホンダ	1		S61.7.10	50cc						
二 輪		こ	753	ヤマハ	2		H4.8.28	80cc						
二 輪		こ	752	ヤマハ	2		H4.8.28	80cc						
南 消 防 署	指 令 車	800	さ	8278	トヨタ	7		H22.10.26	4WD A T				たかまつ しき	3
	1 号 車	800	は	229	日野	6		H15.2.25	水-II	日 機			たかまつ みなみ	1
	2 号 車	800	さ	4971	いすゞ	6		H17.3.17	CD-1	日 機	C-1	トーハツ	たかまつ みなみ	2
	3 号 車	800	は	120	三菱	6		H12.12.20	水-II	小 川	C-1	ラビット	たかまつ みなみ	3
	救助工作車	800	は	622	日野	6		H22.7.23	III 型	モリタ			たかまつみ なみきゆうじよ	1
	はしご車 (先端屈折)	800	は	330	日野	6		H17.3.15	30 m A T	モリタ			たかまつ みなみはしご	1
	広 報 車 1	800	さ	7197	トヨタ	8	ワゴン	H20.9.16	A T				たかまつみ なみこうほう	1
	広 報 車 2	88	す	550	トヨタ	9	バン	H9.2.20	M T					
	査 察 車	480	う	9651	スバル	4	バン	H19.10.22	A T					

局署別	名称	車番 両号		車名	定員	種別	登録年月日	性能等		小型ポンプ		無線 呼出名		
								型式等	メーカー	型式	メーカー			
南署	南救急1	800	す	1413	トヨタ	7		H29.9.29	高規格 AT 4WD	テクノ クラフト			たかまつみな みきゆうきゆう	1
	南救急2	830	さ	3732	日産	7		H29.1.16	高規格 AT 4WD	日産			たかまつみな みきゆうきゆう	2
	南救急5	800	さ	6324	トヨタ	7		H19.2.19	高規格 AT 4WD				たかまつみな みきゆうきゆう	5
香川分署	1号車	800	さ	4846	トヨタ	6		H17.1.28	CD-1	モリタ	C-1	ラビット	たかまつ かがわ	1
	化学車	800	は	445	三菱	6		H19.2.20	II型	日機			たかまつ かがわかがく	1
	広報車	800	さ	7669	ホンダ	8	ワゴン	H21.9.18	A T					
	軽搬送車	880	あ	89	ダイハツ	2		H17.10.4	A T					
	香川救急1	800	さ	7986	日産	7		H22.3.15	高規格 AT 4WD	日産 車体			たかまつかが わきゆうきゆう	1
円座出張所	円座車	800	さ	6321	トヨタ	6		H19.2.16	CD-1 4WD	日機	C-1	トーハツ	たかまつ えんぎ	1
	円座救急1	800	さ	9691	トヨタ	7		H26.2.18	高規格 AT 4WD	テクノ クラフト			たかまつえん ぎきゆうきゆう	1
塩江出張所	塩江車	800	さ	7431	トヨタ	6		H21.3.12	CD-1	日機	C-1	トーハツ	たかまつ しおのえ	1
	塩江救急1	800	さ	6839	日産	7		H20.1.22	高規格 AT 4WD	日産 車体			たかまつしおの えきゆうきゆう	1
東本消防署	広報車1	800	さ	7224	ホンダ	7	ワゴン	H20.10.3	4WD				たかまつ しぎ	4
	1号車	800	は	815	日野	7		H27.1.1	水-IB キャフス	日機			たかまつ ひがし	1
	2号車	800	さ	8894	トヨタ	5		H24.3.27	CD-1 キャフス	モリタ	C-1	ラビット	たかまつ ひがし	2
	3号車	800	さ	5524	いすゞ	5		H17.12.2	CD-1	モリタ	C-1	ラビット	たかまつ ひがし	3
	査察車	41	き	4316	マツダ	4	バン	H12.6.16	A T					
	東救急1	800	さ	8430	トヨタ	7		H23.3.8	高規格 AT 4WD	テクノ クラフト			たかまつひが しきゆうきゆう	1
	東救急5	800	さ	7393	トヨタ	7		H21.2.19	高規格 AT 4WD	テクノ クラフト			たかまつひが しきゆうきゆう	5

局署別	名称	車番		車名	定員	種別	登録年月日	性能等		小型ポンプ		無線		
		番	号					型式等	メーカー	型式	メーカー	呼出	名	
東 礼 分 防 署	1号車	800	さ	7730	トヨタ	5		H21.11.13	CD-1 キャフス	モリタ	C-1	ラビット	たかまつ むれ	1
	はしご車	800	は	277	日野	6		H16.2.20	35 m AT	モリタ			たかまつむれ はしご	1
	広報車	800	さ	7198	トヨタ	7	ワゴン	H20.9.16	A T					
	軽搬送車	880	あ	90	ダイハツ	2		H17.10.4	A T					
	牟礼救急1	800	さ	7262	トヨタ	7		H20.11.11	高規格 A T 4WD	テクノ クラフト			たかまつむれ きゆうきゆう	1
	山田出張所	山田車	800	さ	6322	トヨタ	5		H19.2.16	CD-1 4WD	日機	C-1	トーハツ	たかまつ やまだ
	山田救急1	800	さ	9294	トヨタ	7		H25.3.19	高規格 A T 4WD	テクノ クラフト			たかまつやま だきゆうきゆう	1
西 本 消 防 署	1号車	830	さ	2401	日野	7		H28.2.2	水-IB キャフス	長野			たかまつ にし	1
	2号車	830	さ	2402	いすゞ	5		H30.3.27	CD-1 4WD	モリタ	C-1	シバウラ	たかまつ にし	2
	3号車	88	や	4227	日産 UD	7		H11.3.15	水-II	モリタ			たかまつ にし	3
	広報車	800	さ	6777	トヨタ	8	ワゴン	H19.12.13	A T					
	査察車	480	え	3271	三菱	4	バン	H20.3.17	A T					
	西救急1	800	さ	8429	トヨタ	7		H23.3.8	高規格 A T 4WD	テクノ クラフト			たかまつにし きゆうきゆう	1
	西救急5	800	さ	5048	日産	7		H17.4.18	高規格 A T 4WD	オーテック			たかまつにし きゆうきゆう	5

局署別	名称	車番		車名	定員	種別	登録年月日	性能等		小型ポンプ		無線呼出名			
		番	号					型式等	メーカー	型式	メーカー				
西 消 防 署	綾川 分 署	指令車	800	さ	8218	トヨタ	5		H22.9.17	4WD A T			たかまつあや がわしれい	1	
		1号車	800	さ	8003	トヨタ	5		H22.3.19	CD-1 キャブス	モリタ	C-1	ラビット	たかまつ あやがわ	1
		2号車 (軽積載車)	880	あ	802	三菱	2		H24.11.12	A T		C-1	ラビット		
		査察車	480	え	8216	三菱	4	バン	H20.9.26	A T					
		綾川救急1	800	さ	8723	トヨタ	7		H23.11.22	高規格 A T 4WD	テクノ クラフト			たかまつあやが わきゆうきゆう	1
											B-3	ラビット			
	国分寺 出張所	国分寺車	830	さ	2403	日野	5		H29.5.23	CD-1 4WD	モリタ	C-1	シバウラ	たかまつ こくぶんじ	1
		国分寺救急1	800	さ	9692	トヨタ	7		H26.2.18	高規格 A T 4WD	テクノ クラフト			たかまつこくぶ んじきゆうきゆう	1
	三 木 署	指令車	800	さ	4258	ホンダ	5	ワゴン	H16.3.25	A T				たかまつ みきしれい	1
		1号車	800	は	676	日野	6		H24.1.26	水I-A キャブス	モリタ			たかまつ みき	1
2号車		800	さ	3460	三菱	6		H15.2.27	CD-1	モリタ	B-3	ラビット	たかまつ みき	2	
広報車		800	さ	2972	トヨタ	7		H14.7.4	A T						
事務連絡車		45	ち	9623	トヨタ	5	ライトバン	H8.2.14	A T						
軽搬送車		880	あ	87	ダイハツ	2		H17.10.4	A T				たかまつみき せきさい	1	
資機材搬送車		88	さ	7347	三菱	3	2t積	H4.3.26	M T						
三木救急1		800	さ	9724	トヨタ	7		H26.3.12	高規格 A T 4WD	テクノ クラフト			たかまつみき ぎゆうきゆう	1	

13. 消 防 協 力 隊 登 録 状 況

登録年月日	登録事業所名	隊員数
平成11年4月15日	綾歌郡綾川町山田下3465番地3 株式会社 山清	8
平成11年4月15日	綾歌郡綾川町大字北620番地1 東海ハウス株式会社	12
平成11年4月27日	高松市朝日町4丁目1番1号 株式会社 マキタ	30
平成11年4月27日	高松市松福町2丁目16番63号 高松刑務所	27
平成11年5月8日	高松市朝日町1丁目3番23号 四国ドック株式会社	58
平成11年5月10日	高松市御厩町1144番地 鶴川金属工業株式会社	6
平成11年5月14日	高松市屋島西町305番地 協和化学工業株式会社屋島工場	9
平成11年5月18日	綾歌郡綾川町羽床上33の1 富士製畳(株)羽床工場	7
平成11年5月21日	高松市松並町1035番地 株式会社 日鋼サッシュ製作所	34
平成11年5月21日	高松市太田下町2245番地 さかえドライ株式会社	6
平成11年6月10日	高松市檀紙町814番地 久保木工所有限会社	5
平成11年6月10日	高松市川部町930番地 高松市西部クリーンセンター	46
平成11年6月11日	高松市新田町甲91番地1 株式会社 ユーミック	6
平成11年6月23日	綾歌郡綾川町西分字大空乙695-5 四国電力(株)高松支店讃岐電力センター	11
平成12年12月8日	高松市香西本町760番地21 山口鋼業株式会社	10
平成12年12月8日	高松市香西本町1番地 イヌイ株式会社(高松工場)	15
平成13年1月11日	高松市鶴市町2025番地3 株式会社 トーカイ	5
平成13年1月11日	高松市香西南町455番地の1 アオイ電子株式会社	30
平成15年1月14日	高松市新田町乙8番地 独立行政法人 国立病院機構高松医療センター	13
平成19年5月1日	高松市神在川窪町668番地3 株式会社 アムロンテクノ高松	6
平成19年5月1日	高松市香西南町277番地1 株式会社 タクテック	6
平成19年5月1日	高松市御厩町1445番地2 富士船舶装備株式会社	6
平成19年5月1日	高松市栗林町一丁目20番16号 香川県栗林公園観光事務所	41
平成19年5月1日	高松市朝日町4丁目11番1号 朝日肥糧株式会社	10
平成19年5月1日	高松市朝日町4丁目10番22号 佐川急便株式会社高松営業所	54
平成20年5月1日	高松市庵治町6034番地1 国立療養所大島青松園	42
平成29年4月11日	綾歌郡綾川町山田下3393番地1 綾菊酒造 株式会社	6

14. まちかど救急ステーション認定状況

番号	認定年月日	認定事業所名	AED設置台数
1	平成 22 年 9 月 9 日	高松市番町 1 丁目 10-16 健康増進施設 サラマンダー	2 台
2	平成 22 年 9 月 9 日	高松市浜ノ町 1-1 JR ホテルクレメント高松	1 台
3	平成 22 年 9 月 9 日	綾歌郡綾川町萱原 822-1 イオン綾川ショッピングセンター	5 台
4	平成 22 年 9 月 9 日	高松市浜ノ町 8-52 コナミスポーツクラブ高松	1 台
5	平成 22 年 9 月 9 日	高松市藤塚町 1 丁目 11-22 株式会社 穴吹工務店	1 台
6	平成 22 年 9 月 9 日	高松市瓦町 1 丁目 2-3 高松ワシントンホテルプラザ	1 台
7	平成 22 年 9 月 9 日	高松市常磐町 1 丁目 3-1 瓦町駅	1 台
8	平成 30 年 2 月 15 日	高松市中新町 2-8 損保ジャパン日本興亜株式会社	1 台
9	平成 22 年 9 月 9 日	高松市香西本町 1-1 イオン高松ショッピングセンター	3 台
10	平成 22 年 9 月 9 日	高松市三条町 608-1 ゆめタウン高松	1 台
11	平成 22 年 9 月 9 日	高松市浜ノ町 1-20 四国旅客鉄道株式会社 高松駅	1 台
12	平成 22 年 9 月 9 日	高松市天神前 4-14 社団法人 高松市医師会	1 台
13	平成 22 年 10 月 5 日	高松市伏石町 2089-1 大和ハウス工業株式会社 香川支店	1 台
14	平成 22 年 10 月 25 日	高松市国分寺町国分 152-4 社団法人 香川県看護協会	1 台
15	平成 22 年 10 月 25 日	高松市太田下町 3026-3 在宅ケアステーションみちしるべ	1 台
16	平成 22 年 12 月 7 日	高松市兵庫町 3-1 東横イン 高松兵庫町	1 台
17	平成 23 年 3 月 9 日	高松市丸亀町 13-3 高松丸亀町商店街振興組合	1 台
18	平成 23 年 3 月 29 日	高松市古新町 9-1 リーガホテルゼスト高松株式会社 ゼスト	1 台
19	平成 23 年 7 月 11 日	高松市新田町甲 91-1 株式会社 ユーミック	1 台
20	平成 23 年 8 月 9 日	高松市牟礼町原 631-7 道の駅 源平の里 むれ	1 台

番号	認定年月日	認定事業所名	AED設置台数
21	平成 23 年 8 月 9 日	高松市丸亀町 13-2 高松丸亀町商店街振興組合	1 台
22	平成 23 年 8 月 25 日	高松市林町 2018-1 ザ・ココナツウエルネスクラブ高松	1 台
23	平成 23 年 9 月 9 日	高松市中新町 11-1 大和リース株式会社高松支店	1 台
24	平成 23 年 9 月 9 日	高松市上天神町 266 フィットネスクラブレフコゆめタウン高松店	1 台
25	平成 23 年 9 月 16 日	高松市香西南町 102-4 大東産業株式会社	1 台
26	平成 23 年 9 月 27 日	木田郡三木町田中 109-1 ジャパンスイミングスクール 三木校	1 台
27	平成 23 年 9 月 27 日	高松市新北町 28-12 ジャパンスイミングスクール 高松校	1 台
28	平成 23 年 10 月 4 日	高松市木太町 9 区 546 瀬戸内スイミングスクール 木太校	1 台
29	平成 23 年 10 月 4 日	高松市屋島西町 2020 瀬戸内スイミングスクール 屋島校	1 台
30	平成 23 年 10 月 4 日	高松市香川町大野 170-5 瀬戸内スイミングスクール 香川校	1 台
31	平成 23 年 10 月 12 日	高松市屋島西町 2366-1 高松テルサ	1 台
32	平成 23 年 12 月 27 日	高松市春日町 1378 四国コカ・コーラボトリング株式会社	1 台
33	平成 23 年 12 月 28 日	高松市春日町 1304-3 屋島自動車学校	1 台
34	平成 24 年 3 月 5 日	高松市十川東町 55-1 フジグラン十川	1 台
35	平成 24 年 6 月 4 日	高松市錦町二丁目 6-3 日通商事株式会社高松支店	1 台
36	平成 24 年 8 月 1 日	高松市新田町甲 34 (株) タダノ	2 台
37	平成 24 年 8 月 13 日	高松市上林町 500-3 株式会社 サニクリーン四国高松支店	1 台
38	平成 24 年 8 月 28 日	高松市六条町 1197-1 四国警備保障株式会社	1 台
39	平成 24 年 9 月 21 日	高松市福岡町四丁目 28-17 ロイヤルケア高松アネックス	1 台
40	平成 24 年 9 月 21 日	高松市福岡町四丁目 28-27 ロイヤルケア高松	1 台

番号	認定年月日	認定事業所名	AED設置台数
41	平成 25 年 2 月 15 日	高松市香川町東谷 873-3 高松市東谷コミュニティセンター	1 台
42	平成 25 年 2 月 15 日	高松市香川町川東上 1865-13 高松市川東コミュニティセンター	1 台
43	平成 25 年 2 月 22 日	高松市鬼無町佐藤 31-3 高松市鬼無コミュニティセンター	1 台
44	平成 25 年 3 月 26 日	高松市香川町浅野 826-2 高松市浅野コミュニティセンター	1 台
45	平成 25 年 5 月 31 日	高松市国分寺町新居 1840-6 高松市国分寺北部コミュニティセンター	1 台
46	平成 25 年 9 月 20 日	高松市塩江町上西乙 1118-8 ホテルセカンドステージ	1 台
47	平成 26 年 2 月 27 日	高松市塩江町安原上東 390-1 湯遊しおのえ	1 台
48	平成 26 年 5 月 15 日	高松市伏石町 2071-16 太田コミュニティセンター	1 台
49	平成 26 年 5 月 15 日	高松市松縄町 1108-1 太田中央コミュニティセンター	1 台
50	平成 26 年 5 月 19 日	高松市東植田 1825-1 東植田コミュニティセンター	1 台
51	平成 26 年 5 月 30 日	高松市鶴市町 3 5 6 番地 3 弦打コミュニティセンター	1 台
52	平成 27 年 1 月 27 日	綾歌郡綾川町山田下 3184-1 株式会社 リバートップ	1 台
53	平成 27 年 1 月 27 日	綾歌郡綾川町羽床上 7 8 8-1 綾川町社会福祉協議会小規模多機能型居宅介護綾川	1 台
54	平成 27 年 1 月 27 日	綾歌郡綾川町山田下字久保 3 3 3 4 番地 2 医療法人社団 綾上歯科診療所	1 台
55	平成 27 年 1 月 27 日	綾歌郡綾川町滝宮 1 3 1 4 滝宮天満宮	1 台
56	平成 27 年 1 月 27 日	綾歌郡綾川町陶 2 6 9 1-1 デイサービスセンター綾川	1 台
57	平成 27 年 1 月 27 日	綾歌郡綾川町羽床下 2 3 1 2-1 有限会社 綾南交通	1 台
58	平成 27 年 1 月 27 日	綾歌郡綾川町陶 4 7 4 2 番地 1 香川県農業協同組合綾坂地区営農センター	1 台
59	平成 27 年 1 月 27 日	綾歌郡綾川町山田下 3 6 9 4-1 綾川町 B&G 綾上海洋センター	1 台
60	平成 27 年 1 月 27 日	高松市天神前 5 番 3 0 号 高松市上下水道工事協同組合	1 台

番号	認定年月日	認定事業所名	AED設置台数
61	平成 27 年 1 月 27 日	高松市川島東町 504 番地 ホームセンターダイキ ONE 川島	1 台
62	平成 27 年 1 月 27 日	高松市上福岡町 838-1 ホームセンターダイキ上福岡店	1 台
63	平成 27 年 1 月 27 日	高松市牟礼町牟礼 1018 ホームセンターダイキ牟礼店	1 台
64	平成 27 年 1 月 27 日	高松市香川町大野 76 番地 1 ホームセンターダイキ香川店	1 台
65	平成 27 年 1 月 27 日	高松市香西東町 350-1 ホームセンターダイキ香西店	1 台
66	平成 27 年 1 月 27 日	高松市東山崎町 291-1 ホームセンターダイキ水田店	1 台
67	平成 27 年 1 月 27 日	木田郡三木町大字氷上 894 番地 ホームセンターダイキ三木店	1 台
68	平成 27 年 1 月 27 日	綾歌郡綾川町粉所東 3808 番地 柏原溪谷キャンプ村 TaTuTa の森	1 台
69	平成 27 年 1 月 27 日	綾歌郡綾川町東分甲 343 番地 3 綾川町もみじ温泉社会福祉センター	1 台
70	平成 27 年 1 月 27 日	綾歌郡綾川町滝宮 276 番地 綾川町梅の里社会福祉センター	1 台
71	平成 27 年 1 月 27 日	綾歌郡綾川町滝宮 318 綾川町立生涯学習センター	1 台
72	平成 27 年 1 月 27 日	綾歌郡綾川町陶 5866-1 綾川町立陶公民館	1 台
73	平成 27 年 1 月 27 日	綾歌郡綾川町羽床下 2259 番地 2 綾川町立羽床公民館	1 台
74	平成 27 年 1 月 27 日	綾歌郡綾川町粉所西甲 2087-1 綾川町立粉所公民館	1 台
75	平成 27 年 1 月 27 日	綾歌郡綾川町山田上甲 1313-1 綾川町立山田公民館	1 台
76	平成 27 年 1 月 27 日	綾歌郡綾川町西分 1377 綾川町立西分公民館	1 台
77	平成 27 年 1 月 27 日	綾歌郡綾川町羽床上 797 番地 綾川町立羽床上公民館	1 台
78	平成 27 年 1 月 27 日	綾歌郡綾川町畑田 2390-8 綾川町立昭和公民館	1 台
79	平成 27 年 1 月 27 日	木田郡三木町大字下高岡 972 番地 30 トレストア白山	2 台
80	平成 27 年 1 月 27 日	木田郡三木町大字井上 1966 番地 5 三木町老人福祉会館 あげぼの荘	1 台

番号	認定年月日	認定事業所名	AED設置台数
81	平成 27 年 1 月 27 日	木田郡三木町大字氷上 2940 番地 1 三木町健康生きがい中核施設 サンサン館みき	1 台
82	平成 27 年 1 月 27 日	木田郡三木町大字朝倉 1441 番地 三木町農村運動広場	1 台
83	平成 27 年 1 月 27 日	木田郡三木町大字氷上 370 番地 2 三木町農村環境改善センター	1 台
84	平成 27 年 1 月 27 日	木田郡三木町大字鹿伏 360 番地 三木町文化交流プラザ	1 台
85	平成 27 年 1 月 27 日	木田郡三木町大字下高岡 1459 番地 2 ウォーキングセンター	1 台
86	平成 27 年 1 月 27 日	木田郡三木町大字田中 1279 番地 まんでがんふれあいホーム	1 台
87	平成 27 年 1 月 27 日	木田郡三木町大字池戸 2340-1 池戸商工センター	1 台
88	平成 27 年 1 月 27 日	木田郡三木町大字井戸 2679-1 井戸公民館	1 台
89	平成 27 年 1 月 27 日	木田郡三木町大字氷上 2871 三木町地域交流センター	1 台
90	平成 27 年 1 月 27 日	高松市田村町 948 番地 株式会社 幸耀	1 台
91	平成 27 年 2 月 20 日	高松市健康増進温浴施設 ループしおのえ	1 台
92	平成 27 年 10 月 15 日	綾歌郡綾川町北 1534-1 香川県農場試験場	1 台
93	平成 27 年 10 月 15 日	綾歌郡綾川町滝宮 297 番地 6 綾川町立滝宮公民館	1 台
94	平成 27 年 11 月 9 日	木田郡三木町大字下高岡 693-1 蓮井歯科ファミリークリニック	1 台
95	平成 27 年 11 月 9 日	木田郡三木町大字氷上 364-1 JA 香川県ふれあいセンター三木店	1 台
96	平成 27 年 11 月 9 日	木田郡三木町大字上高岡 1033-1 高齢者複合施設 ヌーベル三木	1 台
97	平成 27 年 11 月 9 日	木田郡三木町大字池戸 2839-1 株式会社 たまや三木店	1 台
98	平成 27 年 11 月 9 日	木田郡三木町大字下高岡 2882-1 特別養護老人ホーム 白山山荘	1 台
99	平成 27 年 11 月 9 日	木田郡三木町大字平木 26-1 平木コミュニティ会館	1 台
100	平成 27 年 11 月 9 日	木田郡三木町大字氷上 797 ダイナム三木店	1 台

番号	認定年月日	認定事業所名	AED設置台数
101	平成 27 年 11 月 9 日	木田郡三木町大字池戸 931-6 社会福祉法人 朝日園	1 台
102	平成 27 年 11 月 9 日	木田郡三木町大字平木 22-2 高松信用金庫 三木支店	1 台
103	平成 27 年 11 月 9 日	三木町大字氷上 482-2 (株) マルナカ三木店	1 台
104	平成 27 年 11 月 9 日	木田郡三木町大字池戸高尾 2074-5 グループホーム れんげハウス	1 台
105	平成 27 年 11 月 9 日	木田郡三木町大字田中 3841-1 田中公民館	1 台
106	平成 27 年 11 月 9 日	木田郡三木町大字鹿庭 1755-1 神山公民館	1 台
107	平成 27 年 11 月 17 日	高松市国分寺町国分 1009 香川県青年センター	2 台
108	平成 27 年 12 月 15 日	高松市国分寺町福家甲 1129-2 香川トヨタ自動車株式会社 ルート 32 中央店	1 台
109	平成 27 年 12 月 15 日	高松市国分寺町新名 692-1 宮本接骨院	1 台
110	平成 28 年 1 月 13 日	綾歌郡綾川町陶 4164 番地 1 香川県農業協同組合ふれあいセンター綾南店	1 台
111	平成 28 年 5 月 13 日	高松市国分寺町新名 2069 番地 1 高松市国分寺橋ノ丘総合運動公園 B&G 海洋センター	1 台
112	平成 28 年 5 月 13 日	高松市国分寺町新名 2213 番地 1 高松市国分寺橋ノ丘総合運動公園はくちょう温泉	1 台
113	平成 28 年 5 月 13 日	高松市鬼無町鬼無 10 番地 2 高松市西部運動センター	1 台
114	平成 28 年 5 月 13 日	高松市亀水町 458 番地 11 高松市亀水運動センター	1 台
115	平成 28 年 9 月 7 日	高松市築地町 14-1 高松市築地コミュニティセンター	1 台
116	平成 28 年 9 月 7 日	綾歌郡綾川町滝宮 2457-1 大陽工機株式会社	1 台
117	平成 28 年 11 月 4 日	木田郡三木町大字上高岡 2544-3 三木町総合運動公園	2 台
118	平成 28 年 11 月 4 日	木田郡三木町井戸 38 番地 1 特別養護老人ホーム みき山荘	1 台
119	平成 28 年 11 月 4 日	木田郡三木町井戸 1293-1 株式会社フジデリカ東四国工場	1 台
120	平成 28 年 11 月 4 日	木田郡三木町井戸 2394 学校法人三木学園あおば幼稚園	1 台

番号	認定年月日	認定事業所名	AED設置台数
121	平成 28 年 11 月 10 日	高松市福岡町二丁目 3 番 4 号 ホテルマリンパレスさぬき	1 台
122	平成 28 年 12 月 8 日	高松市松島町一丁目 15 番 1 号 高松市こども未来館	2 台
123	平成 29 年 1 月 20 日	木田郡三木町田中 3744-2 岡沢歯科医院	1 台
124	平成 29 年 1 月 20 日	木田郡三木町池戸 3267-4 医療法人社団審美会もり歯科矯正歯科医院	1 台
125	平成 29 年 1 月 20 日	木田郡三木町井戸 2579-6 医療法人社団 ささき歯科医院	1 台
126	平成 29 年 1 月 20 日	木田郡三木町池戸 2878 阿部歯科医院	1 台
127	平成 29 年 1 月 20 日	木田郡三木町池戸 2186-1 あやの歯科医院	1 台
128	平成 29 年 1 月 20 日	高松市東ハゼ町 9 番地 7 リコージャパン株式会社	1 台
129	平成 29 年 2 月 3 日	高松市福岡町一丁目 5-5 香川県立武道館	1 台
130	平成 29 年 2 月 23 日	高松市朝日町 2 丁目 17 番 3 号 社会保険診療報酬支払基金香川支部	1 台
131	平成 29 年 3 月 23 日	高松市伏石町 2047-1 香川県農業協同組合 高松市太田支店	1 台
132	平成 29 年 3 月 28 日	高松市女木町 203-1 高松市女木コミュニティセンター	1 台
133	平成 29 年 4 月 3 日	高松市福岡町四丁目 36 番 1 号 高松市総合体育館	1 台
134	平成 29 年 4 月 13 日	高松市福岡町三丁目 33 番 24 号 高松市福岡町プール	1 台
135	平成 29 年 6 月 12 日	高松市花ノ宮町二丁目 3 番 9 号 株式会社 四電工	1 台
136	平成 29 年 7 月 14 日	木田郡三木町大字池戸 2991 番地 2 一般社団法人 木田地区医師会	1 台
137	平成 29 年 7 月 19 日	高松市香南町横井 844 番地 7 高松市香南体育館	1 台
138	平成 29 年 7 月 19 日	高松市仏生山町 2654 番地 1 高松市立仏生山公園温水プール	1 台
139	平成 29 年 7 月 19 日	高松市川部町 932 番地 7 高松市かわなベスポーツセンター	1 台
140	平成 29 年 11 月 17 日	高松市紺屋町 5-3 あなぶきメディカルケア 株式会社 アルファリビング高松紺屋町	1 台

番号	認定年月日	認定事業所名	AED設置台数
141	平成 29 年 11 月 28 日	高松市朝日町四丁目 29-1 出光興産株式会社高松油槽所	1 台
142	平成 29 年 12 月 7 日	高松市小村町 328-2 富士道路施設株式会社	1 台
143	平成 29 年 12 月 19 日	高松市上之町三丁目 1 番 4 号 四電エンジニアリング株式会社	2 台
144	平成 29 年 12 月 19 日	高松市林町 2217-4 四電エンジニアリング株式会社 技術開発センター	1 台
145	平成 30 年 1 月 11 日	高松市松福町二丁目 15 番 24 号 松島コミュニティセンター	1 台
146	平成 30 年 1 月 23 日	高松市福岡町二丁目 24 番 10 号 社会福祉法人高松市社会福祉協議会 本所	1 台
147	平成 30 年 1 月 23 日	高松市牟礼町牟礼 216 番地 1 社会福祉法人高松市社会福祉協議会 牟礼支所	1 台
148	平成 30 年 1 月 23 日	高松市香川町大野 450 番地 社会福祉法人高松市社会福祉協議会 香川支所	1 台
149	平成 30 年 1 月 23 日	高松市香南町横井 1028 番地 社会福祉法人高松市社会福祉協議会 香南支所	1 台
150	平成 30 年 1 月 23 日	高松市国分寺町新居 1150 番地 1 社会福祉法人高松市社会福祉協議会 国分寺支所	1 台
151	平成 30 年 1 月 23 日	高松市紺屋町 1-6 損害保険ジャパン日本興亜株式会社	1 台
152	平成 30 年 5 月 22 日	高松市六条町 168-3 創心会リハビリ倶楽部高松中央	1 台

第 5 章

情報指令

1. 通信施設状況	104
2. 通信系統図	105
3. 画像伝送システム	106
4. 119番受信状況	107
5. 気象通報受理状況	108

1. 通 信 施 設 状 況

(平成30年4月1日)

施設区分	署所別 数	消 防 局	北 署		南 署				東 署			西 署			受託二町			
			本 署	朝 日 分 署	本 署	香 川 分 署	東 ハ ゼ 救 急 St a	円 座 出 張 所	塩 江 出 張 所	本 署	牟 礼 分 署	山 田 出 張 所	本 署	綾 川 分 署	国 分 寺 出 張 所	三 木 署	綾 川 町 役 場	綾 上 支 所
指 令 台	2	2	-	-	-	-	-	-	-	-	-	-	-	-	-	-	-	-
指 揮 台	1	1	-	-	-	-	-	-	-	-	-	-	-	-	-	-	-	-
自動出動指定装置	3	3	-	-	-	-	-	-	-	-	-	-	-	-	-	-	-	-
指令伝送装置	1	1	-	-	-	-	-	-	-	-	-	-	-	-	-	-	-	-
指令伝送出力装置 (地図検索装置を兼ねる)	20	1	1	1	2	1	1	1	1	1	1	1	1	1	1	2	1	1
地図検索装置	3	3	-	-	-	-	-	-	-	-	-	-	-	-	-	-	-	-
署所端末装置	19	1	1	1	2	1	1	1	1	1	1	1	1	1	1	1	1	1
車両動態位置管理システム	1	1	-	-	-	-	-	-	-	-	-	-	-	-	-	-	-	-
車載情報端末装置 (GPS装置含む)	43	2	6	2	6	3	1	2	2	3	3	2	3	2	2	3	1	-
マルチモニター50インチ×12面	1	1	-	-	-	-	-	-	-	-	-	-	-	-	-	-	-	-
総合情報表示システム	1	1	-	-	-	-	-	-	-	-	-	-	-	-	-	-	-	-
高松市防災情報システム	1	1	-	-	-	-	-	-	-	-	-	-	-	-	-	-	-	-
メール119システム	1	1	-	-	-	-	-	-	-	-	-	-	-	-	-	-	-	-
車両運用表示システム	1	1	-	-	-	-	-	-	-	-	-	-	-	-	-	-	-	-
消防庁WEBサイト 表示システム	1	1	-	-	-	-	-	-	-	-	-	-	-	-	-	-	-	-
装置																		
ファクシミリ装置	18	3	1	1	2	1	1	1	1	1	1	1	1	1	1	1	-	-
無線統制台	2	2	-	-	-	-	-	-	-	-	-	-	-	-	-	-	-	-
高所監視カメラ装置	1	1	-	-	-	-	-	-	-	-	-	-	-	-	-	-	-	-
高所監視カメラ用受像装置	2	2	-	-	-	-	-	-	-	-	-	-	-	-	-	-	-	-
統合型位置情報通知システム	1	1	-	-	-	-	-	-	-	-	-	-	-	-	-	-	-	-
音声合成システム	1	1	-	-	-	-	-	-	-	-	-	-	-	-	-	-	-	-
順次指令システム	1	1	-	-	-	-	-	-	-	-	-	-	-	-	-	-	-	-
交換機	11	1	-	1	1	1	-	-	1	1	1	-	1	1	1	1	-	-
加入電話庁用	61	17	4	3	9	3	2	1	2	4	3	1	4	3	1	4	-	-
線																		
消防専用回線	54	26	-	2	3	2	1	2	1	2	2	2	2	2	2	2	1	1
指令専用電話	19	1	1	1	2	1	1	1	1	1	1	1	1	1	1	1	1	1
指令データ専用回線	21	1	1	1	2	1	1	1	1	1	1	1	1	1	1	3	1	1
携帯電話	36	6	3	2	3	2	1	2	1	3	2	2	3	2	2	2	-	-
車両用FOMA端末	47	2	7	3	6	3	1	2	2	5	3	2	3	2	2	3	1	-
119																		
NTT INS119	6	6	-	-	-	-	-	-	-	-	-	-	-	-	-	-	-	-
衛星通信	2	2	-	-	-	-	-	-	-	-	-	-	-	-	-	-	-	-
携帯電話転送回線	2	2	-	-	-	-	-	-	-	-	-	-	-	-	-	-	-	-
テレホンサービス	2	2	-	-	-	-	-	-	-	-	-	-	-	-	-	-	-	-
衛星通信地球局	1	1	-	-	-	-	-	-	-	-	-	-	-	-	-	-	-	-
固定局 0.000016W	2	2	-	-	-	-	-	-	-	-	-	-	-	-	-	-	-	-
無																		
基地局																		
基地局 20W	1	1	-	-	-	-	-	-	-	-	-	-	-	-	-	-	-	-
基地局 10W	1	1	-	-	-	-	-	-	-	-	-	-	-	-	-	-	-	-
基地局 5W	1	1	-	-	-	-	-	-	-	-	-	-	-	-	-	-	-	-
移動																		
可搬型 5W	5	3	1	-	1	-	-	-	-	-	-	-	-	-	-	-	-	-
車載 5W	65	6	12	2	9	3	1	2	2	7	3	2	6	3	2	5	-	-
携帯 1W	62	11	7	2	7	4	-	1	1	6	4	1	5	4	1	6	1	-
非常用卓上型 5W	17	2	1	1	1	1	1	1	1	2	1	1	1	1	1	-	-	-
線局																		
署活動用400M1W	106	8	17	6	15	5	1	4	4	10	5	4	10	6	4	7	-	-

2. 通 信 系 統 図

(平成30年4月1日現在)

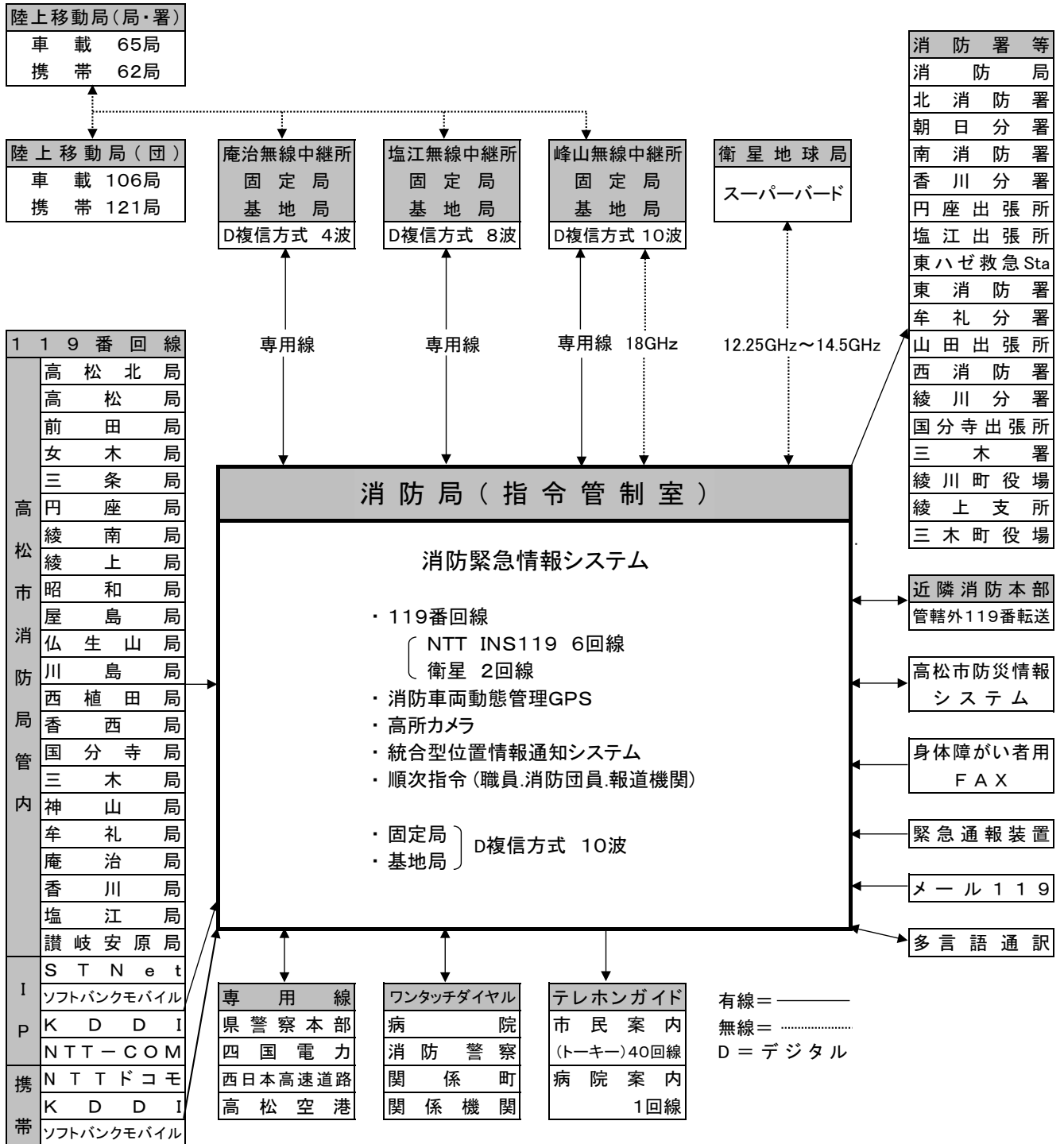

3. 画像伝送システム

(平成30年4月1日現在)

画像伝送システムは、平成8年度に整備を行った。

画像伝送システムの現況

種 別	数 量	摘 要
衛星通信装置	1 式	アンテナ装置・映像系操作卓・テレビモニター 一斉受令装置・送受信装置・映像集配信装置 回線接続装置・監視制御装置・無停電電源装置 電源装置

画像伝送システム（衛星通信地球局）イメージ図

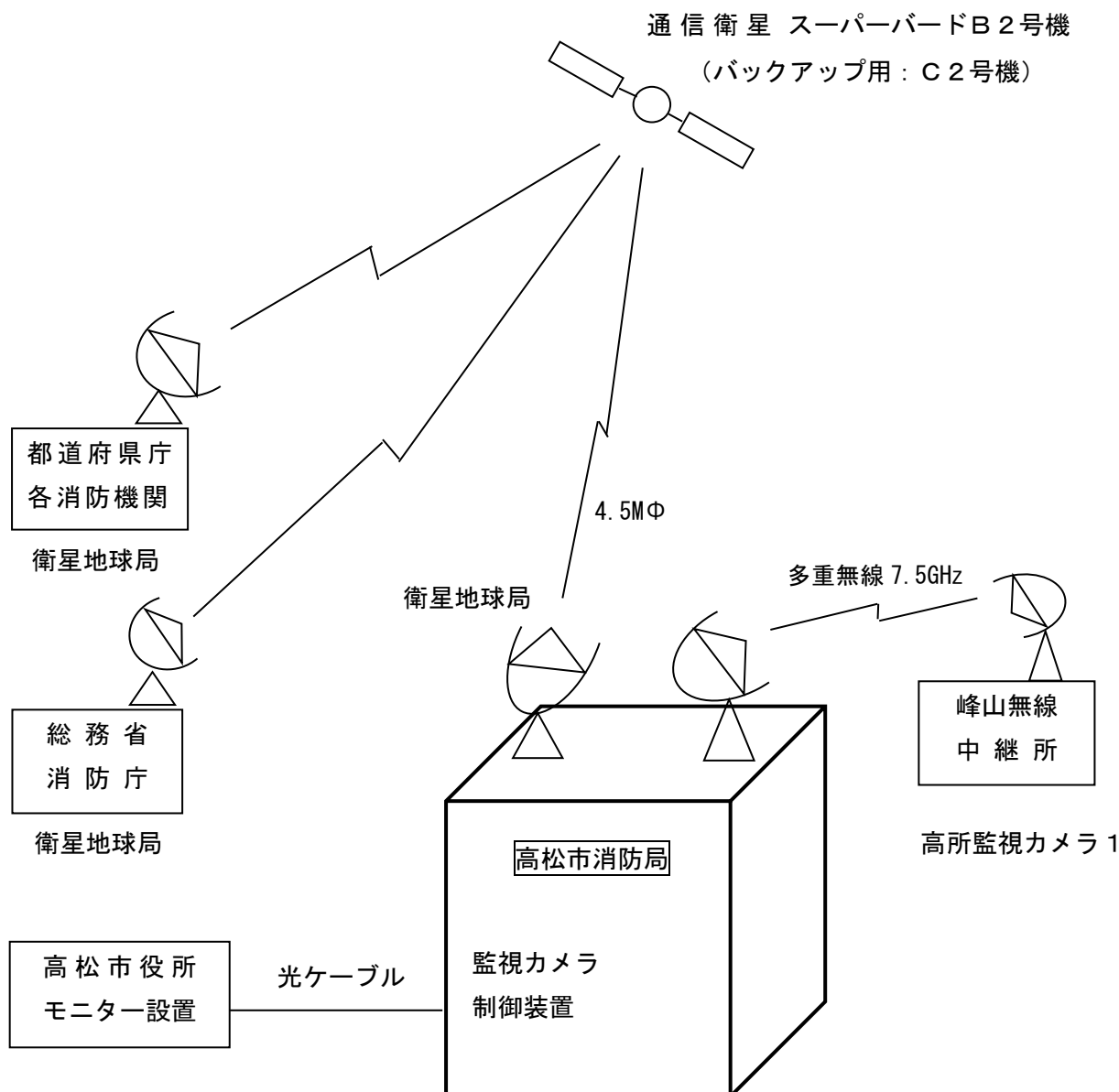

4. 119番受信状況

()内は携帯電話から受信した件数

月別 種別	総 数	1 月	2 月	3 月	4 月	5 月	6 月	7 月	8 月	9 月	10 月	11 月	12 月
総 数	36,655 (18,398)	3,363 (1,676)	2,849 (1,318)	3,278 (1,515)	2,806 (1,436)	2,936 (1,525)	2,825 (1,441)	3,323 (1,699)	3,100 (1,685)	2,941 (1,506)	2,969 (1,481)	2,907 (1,395)	3,358 (1,721)
火 災	166 (109)	23 (17)	9 (4)	20 (16)	11 (9)	20 (11)	19 (11)	5 (4)	15 (7)	8 (5)	9 (6)	6 (5)	21 (14)
救 急	21,627 (9,777)	2,059 (885)	1,755 (725)	1,924 (839)	1,678 (784)	1,637 (725)	1,640 (764)	2,010 (913)	1,839 (902)	1,651 (778)	1,746 (794)	1,723 (764)	1,965 (904)
救 助	80 (50)	5 (2)	3 (3)	7 (5)	9 (6)	3 (2)	6 (2)	7 (3)	6 (4)	11 (8)	10 (8)	7 (4)	6 (3)
火災警戒	53 (39)	1 (-)	3 (3)	2 (2)	8 (6)	5 (3)	5 (5)	1 (1)	4 (3)	5 (2)	7 (5)	6 (5)	6 (4)
てい察	151 (84)	11 (8)	10 (6)	10 (6)	11 (5)	8 (3)	12 (8)	9 (8)	11 (7)	21 (14)	32 (5)	7 (5)	9 (9)
水 害 等	65 (34)	- (-)	- (-)	- (-)	- (-)	- (-)	- (-)	1 (-)	3 (3)	60 (31)	1 (-)	- (-)	- (-)
その他災害	21 (16)	- (-)	- (-)	1 (1)	3 (2)	1 (-)	1 (1)	1 (1)	- (-)	7 (5)	2 (2)	4 (3)	1 (1)
病院照会	5,096 (3,764)	539 (402)	351 (269)	415 (283)	364 (271)	448 (335)	400 (279)	481 (356)	500 (373)	352 (254)	368 (281)	330 (254)	548 (407)
悪 戯	215 (136)	10 (6)	9 (6)	11 (3)	33 (19)	26 (20)	15 (9)	19 (14)	15 (9)	18 (16)	19 (9)	13 (9)	27 (16)
間 違 い	857 (492)	71 (33)	53 (25)	79 (42)	78 (40)	67 (38)	54 (32)	85 (52)	61 (42)	88 (57)	82 (49)	63 (38)	76 (44)
応答なし	206 (133)	23 (8)	16 (11)	25 (14)	27 (20)	13 (7)	8 (5)	18 (12)	14 (9)	20 (15)	16 (11)	14 (11)	12 (10)
訓 練	1,261 (91)	64 (6)	82 (4)	152 (9)	50 (6)	98 (13)	104 (7)	101 (4)	46 (4)	95 (5)	135 (7)	213 (14)	121 (12)
テ ス ト	902 (45)	47 (1)	85 (2)	114 (3)	63 (-)	80 (13)	65 (2)	71 (14)	84 (2)	62 (4)	78 (-)	80 (1)	73 (3)
そ の 他	5,955 (3,628)	510 (308)	473 (260)	518 (292)	471 (268)	530 (355)	496 (316)	514 (317)	502 (320)	543 (312)	464 (304)	441 (282)	493 (294)

5. 平成29年気象通報受理状況

(単位:件)

月別 種別	総 数	1 月	2 月	3 月	4 月	5 月	6 月	7 月	8 月	9 月	10 月	11 月	12 月
総 数	290	24	22	24	32	18	9	49	33	28	14	15	22
注 意 報	238	24	22	18	25	10	8	46	29	20	11	12	13
大雪注意報	2	2	-	-	-	-	-	-	-	-	-	-	-
着雪注意報	-	-	-	-	-	-	-	-	-	-	-	-	-
風雪注意報	2	1	1	-	-	-	-	-	-	-	-	-	-
乾燥注意報	31	6	3	4	4	4	3	-	-	1	-	1	5
波浪注意報	37	6	5	2	5	1	-	1	3	2	3	5	4
強風注意報	38	6	7	2	5	1	-	1	2	2	3	5	4
津波注意報	-	-	-	-	-	-	-	-	-	-	-	-	-
雷 注意報	68	3	4	2	7	4	3	23	11	6	4	1	-
大雨注意報	19	-	-	-	-	-	-	10	4	4	1	-	-
濃霧注意報	2	-	-	-	2	-	-	-	-	-	-	-	-
高潮注意報	11	-	-	-	-	-	2	5	3	1	-	-	-
洪水注意報	13	-	-	-	-	-	-	6	5	2	-	-	-
低温注意報	-	-	-	-	-	-	-	-	-	-	-	-	-
霜 注意報	12	-	2	8	2	-	-	-	-	-	-	-	-
竜巻注意報	3	-	-	-	-	-	-	-	1	2	-	-	-
警 報	16	-	-	-	-	-	-	3	4	7	2	-	-
大雨警報	6	-	-	-	-	-	-	2	1	2	1	-	-
大雪警報	-	-	-	-	-	-	-	-	-	-	-	-	-
洪水警報	5	-	-	-	-	-	-	1	1	2	1	-	-
高潮警報	1	-	-	-	-	-	-	-	-	1	-	-	-
暴風警報	2	-	-	-	-	-	-	-	1	1	-	-	-
波浪警報	2	-	-	-	-	-	-	-	1	1	-	-	-
津波警報	-	-	-	-	-	-	-	-	-	-	-	-	-
そ の 他	36	-	-	6	7	8	1	-	-	1	1	3	9
火災警報	-	-	-	-	-	-	-	-	-	-	-	-	-
火災気象通報	36	-	-	6	7	8	1	-	-	1	1	3	9

第 6 章

火災統計

1. 火災概況	110
2. 火災による死傷者の発生状況	111
3. 建物用途別火災発生状況	113
4. 原因別火災発生状況	114
5. 署所別（管轄別）火災発生状況	115
6. 発火源・経過別火災発生状況	116
7. 初期消火の実施状況	117
8. 住宅火災の発生状況	118
9. 覚知別火災状況	119
10. 損害額別火災状況	119
11. 月別・曜日別・時間帯別及び気象別火災発生状況	120
12. 過去 10 年間の火災状況	123

1. 火災概況

(1)管内全域

区 分	平成 28 年			平成 29 年			増 減		
	高松市	受託2町	合 計	高松市	受託2町	合 計	高松市	受託2町	合 計
出火件数(件)	93	27	120	111	40	151	18	13	31
建 物	46	6	52	51	11	62	5	5	10
林 野	4	3	7	3	5	8	-1	2	1
車 両	14	-	14	8	2	10	-6	2	-4
船 舶	1	-	1	-	-	-	-1	-	-1
航空機	-	-	-	-	-	-	-	-	-
その他	28	18	46	49	22	71	21	4	25
焼損棟数(棟)	59	11	70	74	22	96	15	11	26
全 焼	9	6	15	15	12	27	6	6	12
半 焼	4	-	4	6	1	7	2	1	3
部分焼	22	2	24	24	6	30	2	4	6
ぼ や	24	3	27	29	3	32	5	0	5
り災世帯(世帯)	37	3	40	32	7	39	-5	4	-1
全 損	14	3	17	8	1	9	-6	-2	-8
半 損	3	-	3	4	1	5	1	1	2
小 損	20	-	20	20	5	25	0	5	5
り災人員(人)	77	6	83	75	12	87	-2	6	4
死 者(人)	1	-	1	7	-	7	6	-	6
負傷者(人)	7	5	12	15	5	20	8	0	8
建物焼損床面積(m ²)	1,877	676	2,553	1,775	1,835	3,610	-102	1,159	1,057
建物焼損表面積(m ²)	294	12	306	268	34	302	-26	22	-4
林野焼損面積 (a)	15	5	20	38	57	95	23	52	75
損害額(千円)	109,713	33,738	143,451	175,368	22,734	198,102	65,655	-11,004	54,651
建 物	107,863	30,869	138,732	169,282	22,541	191,823	61,419	-8,328	53,091
林 野	-	-	-	-	10	10	-	10	10
車 両	1,190	-	1,190	5,280	18	5,298	4,090	18	4,108
船 舶	420	-	420	-	-	-	-420	-	-420
航空機	-	-	-	-	-	-	-	-	-
その他	240	2,869	3,109	802	165	967	562	-2,704	-2,142
爆 発	-	-	-	4	-	4	4	-	4
出 火 率	2.2	5.2	2.9	2.6	7.6	3.1	0.4	2.4	0.2

(注) 出火率は人口1万人当たりの出火件数を示し、算出人口は各年とも12月1日現在の住民基本台帳による。

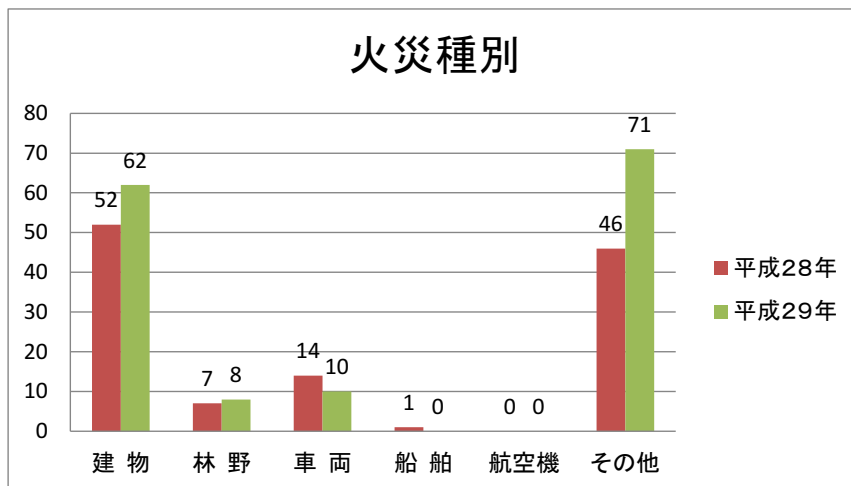

2. 火災による死傷者の発生状況

(1) 火災種別ごと死傷者数

区 分		合計	建物火災	林野火災	車両火災	船舶火災	航空機火災	その他火災
平成 28年	負傷者	12	10	2	-	-	-	-
			30日	30日	30日	30日	30日	30日
			-	-	-	-	-	-
	死者	1	-	-	1	-	-	-
平成 29年	負傷者	20	16	1	-	-	-	3
			30日	30日	30日	30日	30日	30日
			-	-	-	-	-	-
	死者	7	4	-	1	-	-	2

(注) 負傷者の30日欄は、負傷後48時間を経過して30日以内に死亡した人数で、負傷者として計上する。

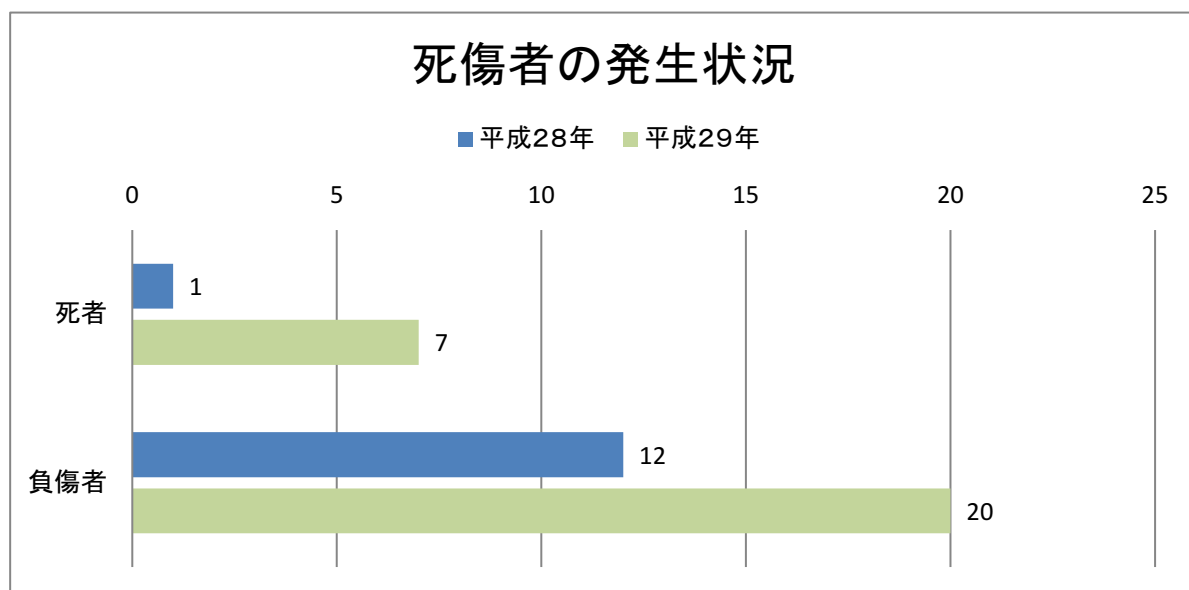

(2) 死者の発生した経過

区 分	計	逃げ遅れ	再 進 入	着 衣 着 火	放 火 自 殺	巻 き 添 え	そ の 他 (不 明)
平 成 2 8 年	1	-	-	-	1	-	-
平 成 2 9 年	7	4	-	-	3	-	-

(3) 受傷時の状況

区 分	平 成 28 年	平 成 29 年
計	12	20
消 火 中	4	6
避 難 中	3	4
就 寝 中	1	2
作 業 中	2	5
そ の 他	2	3

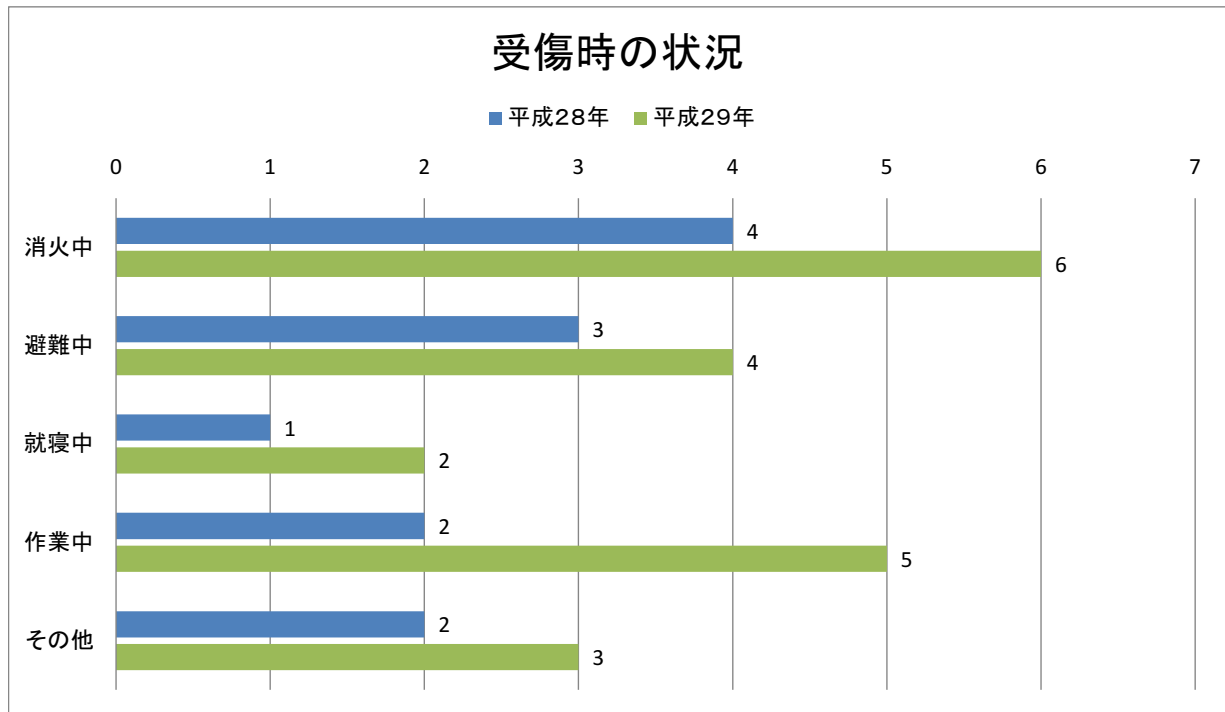

(4) 負傷者の内訳

区 分	平 成 28 年	平 成 29 年
計	12	20
消 防 吏 員	1	-
消 防 団 員	1	1
応 急 消 火 義 務 者	8	13
消 防 協 力 者	-	-
そ の 他 の 者 (自 損 を 含 む)	2	6

3. 建物用途別火災発生状況

区 分	出 火 件 数		死 傷 者 数			
			死 者 数		負 傷 者 数	
	平成28年	平成29年	平成28年	平成29年	平成28年	平成29年
合 計	52	62	-	4	10	16
一 般 住 宅	14	22	-	4	3	7
併用住宅	1	1	-	-	2	-
共同住宅	12	3	-	-	2	3
劇 場	-	-	-	-	-	-
公 会 堂	-	-	-	-	-	-
キャバレー	-	-	-	-	-	-
遊 技 場	1	1	-	-	-	-
料 理 店	-	-	-	-	-	-
飲 食 店	2	-	-	-	2	-
店 舗	1	6	-	-	-	3
旅 館	-	1	-	-	-	-
病 院	-	1	-	-	-	-
福祉施設	-	-	-	-	-	-
幼 稚 園	-	-	-	-	-	-
学 校	2	-	-	-	-	-
図 書 館	-	-	-	-	-	-
特殊浴場	-	-	-	-	-	-
公衆浴場	-	-	-	-	-	-
停 車 場	-	-	-	-	-	-
神社・寺院	-	-	-	-	-	-
工場・作業場	4	5	-	-	-	-
駐 車 場	-	2	-	-	-	-
倉 庫	3	3	-	-	1	2
事 務 所	1	1	-	-	-	-
複合用途(特定)	3	3	-	-	-	-
複合用途(非特定)	3	-	-	-	-	-
そ の 他	5	13	-	-	-	1
スタジオ	-	-	-	-	-	-
飛行機格納庫	-	-	-	-	-	-
地下街	-	-	-	-	-	-
準地下街	-	-	-	-	-	-
文化財	-	-	-	-	-	-

4.平成29年原因別火災発生状況

(1)原因別火災発生状況

区分	火災種別件数							焼損棟数					り災世帯			り災人員	死者	負傷者	焼損面積			損害額 (千円)		
	計	建物	林野	車両	船舶	航空機	その他	計	全焼	半焼	部分焼	ぼや	計	全損	半損				小損	建物床 (㎡)	建物表 (㎡)		林野 (a)	
総計	151	62	8	10	-	-	71	96	27	7	30	32	39	9	5	25	87	7	20	3,610	302	95	198,102	
放火	7	2	-	1	-	-	4	2	-	-	-	2	-	-	-	-	3	-	-	-	-	-	229	
放火の疑い	-	-	-	-	-	-	-	-	-	-	-	-	-	-	-	-	-	-	-	-	-	-	-	
たばこ	18	8	-	-	-	-	10	12	4	1	5	2	3	1	1	1	6	1	1	250	126	-	27,792	
こんろ	8	8	-	-	-	-	18	3	2	8	5	14	1	2	11	28	1	4	391	70	-	22,106		
かまど	-	-	-	-	-	-	-	-	-	-	-	-	-	-	-	-	-	-	-	-	-	-	-	
風呂かまど	1	1	-	-	-	-	1	-	-	1	-	1	-	-	1	2	-	-	-	-	3	-	31	
炉	-	-	-	-	-	-	-	-	-	-	-	-	-	-	-	-	-	-	-	-	-	-	-	
焼却炉	4	1	-	-	-	-	3	1	-	-	-	1	-	-	-	-	-	1	-	-	1	-	7	
ストーブ	3	3	-	-	-	-	3	-	-	-	3	3	-	-	3	8	-	1	-	-	-	-	25	
こたつ	-	-	-	-	-	-	-	-	-	-	-	-	-	-	-	-	-	-	-	-	-	-	-	
ボイラー	1	1	-	-	-	-	1	-	-	1	-	1	-	-	1	3	-	-	-	-	11	-	250	
煙突・煙道	1	1	-	-	-	-	1	-	-	1	-	-	-	-	-	-	-	-	-	-	10	-	27	
排気管	6	2	-	3	-	-	1	3	-	1	2	-	-	-	-	-	-	-	5	-	-	-	5,110	
電気機器	2	1	-	1	-	-	2	1	-	-	1	-	-	-	-	-	-	-	164	-	-	-	6,362	
電気装置	-	-	-	-	-	-	-	-	-	-	-	-	-	-	-	-	-	-	-	-	-	-	-	
電灯・電話等の配線	4	4	-	-	-	-	6	4	1	1	-	5	3	1	1	11	-	3	502	4	-	-	22,385	
内燃機関	1	-	-	-	-	-	1	-	-	-	-	-	-	-	-	-	-	-	-	-	-	-	-	
配線器具	6	6	-	-	-	-	7	2	-	1	4	2	2	-	-	4	-	-	121	3	-	-	15,326	
火あそび	2	1	-	-	-	-	1	1	-	-	1	-	-	-	-	-	-	-	-	-	-	-	11	
マッチ・ライター	3	2	-	-	-	-	1	3	1	1	1	2	1	-	1	5	-	2	178	23	-	-	30,332	
たき火	43	4	7	-	-	-	32	8	4	1	-	3	-	-	-	-	2	-	187	2	53	-	1,675	
溶接機・切断機	2	-	-	2	-	-	-	-	-	-	-	-	-	-	-	-	-	-	-	-	-	-	3,835	
灯火	2	2	-	-	-	-	5	-	1	3	1	3	-	1	2	9	1	1	166	17	-	-	15,723	
衝突の火花	-	-	-	-	-	-	-	-	-	-	-	-	-	-	-	-	-	-	-	-	-	-	-	
取灰	3	3	-	-	-	-	3	-	-	2	1	2	-	-	2	5	-	-	5	2	-	-	77	
火入れ	15	1	1	-	-	-	13	2	1	-	1	-	-	-	-	-	-	1	87	4	42	-	885	
その他	13	7	-	3	-	-	3	7	2	-	1	4	-	-	-	-	-	1	26	1	-	-	2,535	
不明・調査中	6	4	-	-	-	-	2	10	5	1	3	1	3	1	-	2	6	1	3	1,528	25	-	-	43,379

(2)原因別出火件数

区分	件数		
	計	高松市	受託2町
総計	151	111	40
放火	7	7	-
放火の疑い	-	-	-
たばこ	18	14	4
こんろ	8	7	1
かまど	-	-	-
風呂かまど	1	-	1
炉	-	-	-
焼却炉	4	4	-
ストーブ	3	3	-
こたつ	-	-	-
ボイラー	1	1	-
煙突・煙道	1	1	-
排気管	6	4	2
電気機器	2	2	-
電気装置	-	-	-
電灯・電話等の配線	4	4	-
内燃機関	1	1	-
配線器具	6	5	1
火あそび	2	2	-
マッチ・ライター	3	3	-
たき火	43	25	18
溶接機・切断機	2	2	-
灯火	2	2	-
衝突の火花	-	-	-
取灰	3	2	1
火入れ	15	6	9
その他	13	11	2
不明・調査中	6	5	1

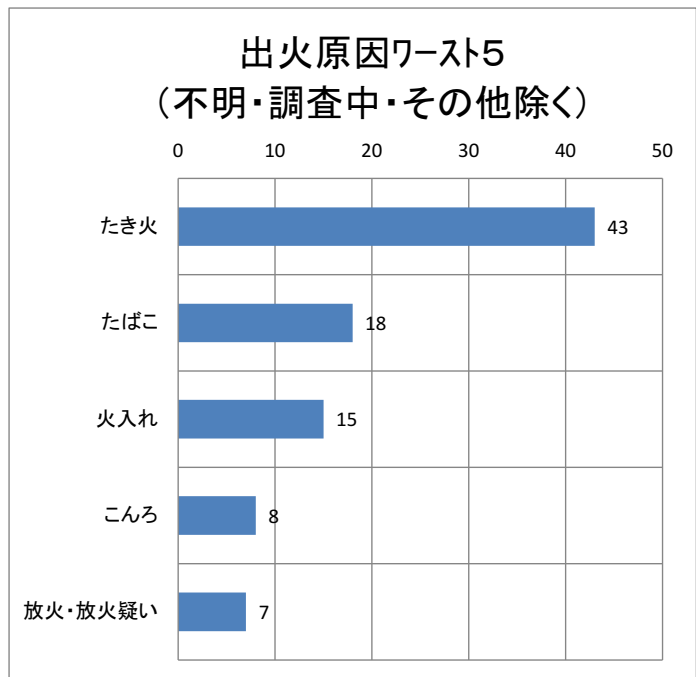

5.平成29年署所別(管轄別)火災発生状況

区分	火災種別件数										焼損棟数					り災世帯					焼損面積					損害額(単位千円)					
	計	建物	林野	車両	船舶	航空機	その他	計	全焼	半焼	部分焼	ぼや	計	全損	半損	小損	り災人員	死者	負傷者	建物床(m ²)	建物表(m ²)	林野(a)	計	建物	林野	車両	船舶	航空機	その他	爆発	
																															計
総計	151	62	8	10	-	-	71	96	27	7	30	32	39	9	5	25	87	7	20	3,610	302	95	198,102	191,823	10	5,298	-	-	-	967	4
高松市	111	51	3	8	-	-	49	74	15	6	24	29	32	8	4	20	75	7	15	1,775	268	38	175,368	169,282	-	5,280	-	-	-	802	4
北署	12	9	-	-	-	-	3	9	-	-	4	5	4	-	-	4	9	-	2	13	92	-	1,778	1,775	-	-	-	-	-	-	3
北消防署	10	8	-	-	-	-	2	8	-	-	4	4	4	-	-	4	9	-	2	13	92	-	1,580	1,577	-	-	-	-	-	-	3
朝日分署	2	1	-	-	-	-	1	1	-	-	-	1	-	-	-	-	-	-	-	-	-	-	198	198	-	-	-	-	-	-	-
南署	34	19	2	2	-	-	11	34	6	4	10	14	13	2	2	9	33	3	7	614	134	35	86,659	82,618	-	3,917	-	-	-	123	1
南消防署	10	5	-	-	-	-	5	16	3	1	7	5	8	1	1	6	18	2	2	294	98	-	30,361	30,354	-	-	-	-	-	7	-
香川分署	12	8	-	1	-	-	3	12	3	2	2	5	1	1	-	3	-	-	288	23	-	51,637	47,755	-	3,817	-	-	-	65	-	
円座出張所	9	5	1	-	-	-	3	5	-	1	1	3	4	-	1	3	12	-	5	32	13	34	4,511	4,509	-	-	-	-	1	1	
塩江出張所	3	1	1	1	-	-	-	1	-	-	-	1	-	-	-	-	1	-	1	-	-	1	150	-	100	-	-	-	50	-	
東署	45	15	1	4	-	-	25	23	7	2	6	8	14	5	2	7	32	3	6	1,077	31	3	80,066	78,175	-	1,223	-	-	-	668	-
東消防署	14	9	-	1	-	-	4	13	2	1	4	6	8	1	1	6	21	2	4	430	26	-	39,940	38,455	-	1,189	-	-	296	-	
牟礼分署	12	3	-	2	-	-	7	5	2	1	-	2	3	1	1	5	-	2	319	-	-	11,380	11,340	-	34	-	-	6	-		
山田出張所	19	3	1	1	-	-	14	5	3	-	2	-	3	3	-	6	1	-	328	5	3	28,746	28,380	-	-	-	-	366	-		
西署	45	13	3	3	-	-	26	14	7	-	5	2	2	2	-	3	1	1	266	15	54	13,000	12,792	10	148	-	-	50	-		
西消防署	16	7	-	1	-	-	8	7	2	-	3	2	1	1	-	1	1	-	67	11	-	6,354	6,273	-	70	-	-	11	-		
国分寺出張所	4	1	-	1	-	-	2	1	-	-	1	-	-	-	-	-	-	-	4	-	-	511	441	-	70	-	-	-	-		
綾川分署	25	5	3	1	-	-	16	6	5	-	1	-	1	1	-	2	-	1	195	4	54	6,135	6,078	10	8	-	-	39	-		
三木署	15	6	2	1	-	-	6	16	7	1	5	3	6	-	1	5	10	-	4	1,640	30	3	16,599	16,463	-	10	-	126	-		
三木消防署	15	6	2	1	-	-	6	16	7	1	5	3	6	-	1	5	10	-	4	1,640	30	3	16,599	16,463	-	10	-	126	-		

署所別火災件数

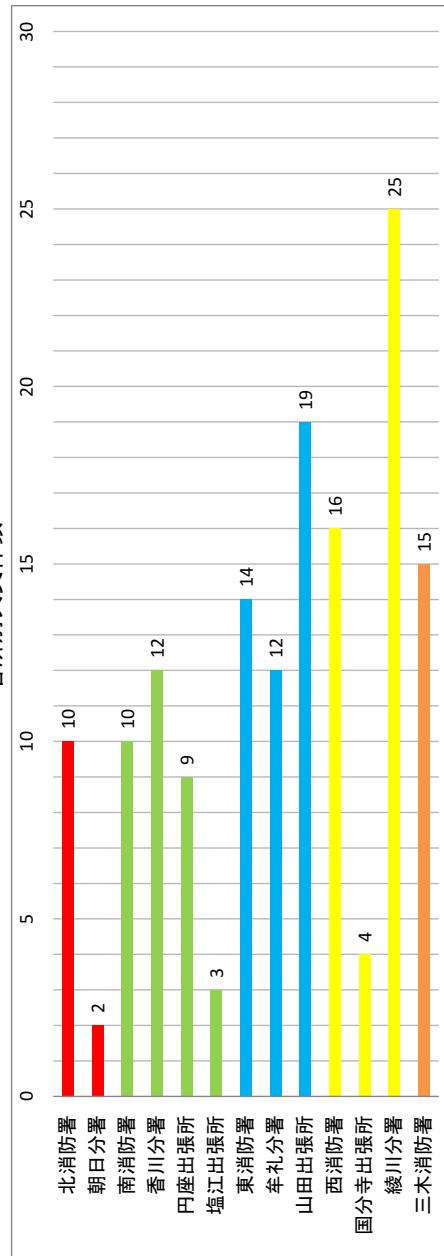

7.平成29年初期消火の実施状況

種 別	火 災 種 別 件 数						
	計	建 物	林 野	車 両	船 舶	航 空 機	そ の 他
総 計	151	62	8	10	-	-	71
初期消火に成功	29	15	-	5	-	-	9
水 バ ケ ッ	-	-	-	-	-	-	-
初期消火に成功	-	-	-	-	-	-	-
水 槽	-	-	-	-	-	-	-
初期消火に成功	-	-	-	-	-	-	-
乾 燥 砂	-	-	-	-	-	-	-
初期消火に成功	-	-	-	-	-	-	-
膨 張 ひ る 石 等	-	-	-	-	-	-	-
初期消火に成功	-	-	-	-	-	-	-
水 系、泡 等 消 火 器	-	-	-	-	-	-	-
初期消火に成功	-	-	-	-	-	-	-
ハ ロ ン、二 酸 化 炭 素 消 火 器	-	-	-	-	-	-	-
初期消火に成功	-	-	-	-	-	-	-
粉 末 消 火 器	17	10	-	3	-	-	4
初期消火に成功	11	7	-	2	-	-	2
屋 内 消 火 栓 設 備	1	1	-	-	-	-	-
初期消火に成功	1	1	-	-	-	-	-
ス プ リ ン ク ラ ー 設 備	1	1	-	-	-	-	-
初期消火に成功	-	-	-	-	-	-	-
水、ガ ス 系 等 特 殊 消 火 設 備	-	-	-	-	-	-	-
初期消火に成功	-	-	-	-	-	-	-
屋 外 消 火 栓、動 力 消 防 ポ ンプ 設 備	-	-	-	-	-	-	-
初期消火に成功	-	-	-	-	-	-	-
水 道・浴 槽・汲 み 置 き 等 の 水 を か け た	56	18	4	5	-	-	29
初期消火に成功	15	6	-	3	-	-	6
寝 具・衣 類 等 を か け た	1	1	-	-	-	-	-
初期消火に成功	-	-	-	-	-	-	-
も み 消 し た	24	3	3	-	-	-	18
初期消火に成功	1	1	-	-	-	-	-
そ の 他	2	1	-	-	-	-	1
初期消火に成功	1	-	-	-	-	-	1
初 期 消 火 な し	49	27	1	2	-	-	19

8. 住宅火災の発生状況

(1) 住宅種別火災発生状況(類焼含む)

区 分	平成28年				平成29年				
	住宅	共同住宅	併用住宅	合計	住宅	共同住宅	併用住宅	合計	
火災件数	14	12	1	27	22	3	1	26	
焼損棟数	計	18	14	5	37	37	3	3	43
	全焼	7	-	5	12	9	-	2	11
	半焼	2	1	-	3	3	-	1	4
	部分焼	4	2	-	6	17	-	-	17
	ぼや	5	11	-	16	8	3	-	11
り災世帯	計	17	14	1	32	30	3	2	35
	全損	8	6	1	15	8	-	1	9
	半損	2	-	-	2	3	-	1	4
	小損	7	8	-	15	19	3	-	22
り災人員(人)	47	21	2	70	69	8	4	81	
死者(人)	-	-	-	-	4	-	-	4	
負傷者(人)	3	2	2	7	7	3	-	10	
建物焼損床面積(m ²)	1,529	123	345	1,997	1,204	-	319	1,523	
建物焼損表面積(m ²)	114	15	-	129	136	1	-	137	
損害額(千円)	89,610	13,427	14,705	117,742	121,601	19	11,336	132,956	

(2) 火災原因別発生状況

区 分	平成28年				平成29年			
	住宅	共同住宅	併用住宅	合計	住宅	共同住宅	併用住宅	合計
合計	14	12	1	27	22	3	1	26
放火	1	2	-	3	-	-	-	-
放火の疑い	-	-	-	-	-	-	-	-
たばこ	-	4	-	4	3	-	-	3
こんろ	2	3	1	6	4	1	-	5
かまど	-	-	-	-	-	-	-	-
風呂かまど	2	-	-	2	1	-	-	1
炉	-	-	-	-	-	-	-	-
焼却炉	-	-	-	-	-	-	-	-
ストーブ	2	1	-	3	2	1	-	3
こたつ	-	-	-	-	-	-	-	-
ボイラー	-	-	-	-	1	-	-	1
煙突・煙道	-	-	-	-	-	-	-	-
排気管	-	-	-	-	-	-	-	-
電気機器	-	-	-	-	-	-	-	-
電気装置	-	-	-	-	-	-	-	-
電灯・電話等の配線	3	-	-	3	3	-	1	4
内燃機関	-	-	-	-	-	-	-	-
配線器具	-	-	-	-	2	-	-	2
火あそび	1	-	-	1	-	-	-	-
マッチ・ライター	1	-	-	1	1	1	-	2
たき火	-	-	-	-	-	-	-	-
溶接機・切断機	-	-	-	-	-	-	-	-
灯火	2	1	-	3	2	-	-	2
衝突の火花	-	-	-	-	-	-	-	-
取灰	-	-	-	-	2	-	-	2
火入れ	-	-	-	-	-	-	-	-
その他	-	1	-	1	-	-	-	-
不明・調査中	-	-	-	-	1	-	-	1

(3) 死者の発生状況

区 分	平成28年				平成29年			
	住宅	共同住宅	併用住宅	合計	住宅	共同住宅	併用住宅	合計
合計	-	-	-	-	4	-	-	4
逃げ遅れ	-	-	-	-	4	-	-	4
再進入	-	-	-	-	-	-	-	-
着衣着火	-	-	-	-	-	-	-	-
自殺放火	-	-	-	-	-	-	-	-
巻き添え	-	-	-	-	-	-	-	-
その他	-	-	-	-	-	-	-	-

(4) 受傷時の状況(負傷者)

区 分	平成28年				平成29年			
	住宅	共同住宅	併用住宅	合計	住宅	共同住宅	併用住宅	合計
合計	3	2	2	7	7	3	-	10
消火中	1	-	1	2	2	-	-	2
就寝中	-	1	-	1	1	1	-	2
避難中	2	-	-	2	2	-	-	2
作業中	-	1	-	1	1	-	-	1
その他	-	-	1	1	1	2	-	3

9. 覚 知 別 火 災 状 況

	出 火 件 数			
	平成28年		平成29年	
	高松市	受託	高松市	受託
総 数	93	27	111	40
119(NTT除く固定電話)	17	4	13	6
119(NTT固定電話)	13	7	18	11
119(携帯電話)	41	15	51	20
加入電話(固定電話)	-	-	3	-
加入電話(携帯電話)	1	-	1	-
警察電話	6	1	6	1
駆け付け通報	1	-	-	-
事後聞知	13	-	13	1
その他	1	-	6	1

10. 損 害 額 別 火 災 状 況

損 害 額	出 火 件 数			
	平成28年		平成29年	
	高松市	受託	高松市	受託
総 数	93	27	111	40
1000円未満	32	18	40	24
1000円以上 ~ 10万円未満	37	5	39	9
10万円以上 ~ 100万円未満	11	2	13	4
100万円以上 ~ 500万円未満	6	-	7	-
500万円以上 ~ 1000万円未満	2	-	6	3
1000万円以上 ~ 3000万円未満	5	2	5	-
3000万円以上	-	-	1	-

11.平成29年月別・曜日別・時間帯別及び気象別火災発生状

(1)月別火災発生状況

区分	火災種別件数							焼損棟数					り災世帯				り災人員	死者	負傷者	焼損面積			損害額 (千円)
	計	建物	林野	車両	船舶	航空機	その他	計	全焼	半焼	部分焼	ぼや	計	全損	半損	小損				建物床	建物表	林野	
																				(㎡)	(㎡)	(a)	
総計	151	62	8	10	-	-	71	96	27	7	30	32	39	9	5	25	87	7	20	3,610	302	95	198,102
1月	12	7	1	1	-	-	3	9	3	-	3	3	3	1	-	2	9	1	1	319	21	34	17,653
2月	10	4	-	-	-	-	6	6	2	-	2	2	3	2	-	1	6	-	1	247	24	-	31,075
3月	14	2	2	1	-	-	9	4	1	-	1	2	1	-	-	1	3	-	-	19	41	11	9,377
4月	13	8	-	-	-	-	5	12	4	2	2	4	6	2	1	3	12	-	3	427	8	-	27,270
5月	21	9	3	2	-	-	7	10	4	-	2	4	4	2	-	2	9	-	1	292	5	46	22,240
6月	23	5	1	-	-	-	17	5	1	1	1	2	-	-	-	-	-	-	1	131	4	2	11,818
7月	8	4	-	1	-	-	3	5	2	-	-	3	-	-	-	-	-	2	-	21	-	-	750
8月	17	5	1	-	-	-	11	8	2	-	3	3	4	1	-	3	7	1	3	251	16	2	24,301
9月	8	2	-	2	-	-	4	2	-	-	1	1	1	-	-	1	4	-	1	-	10	-	1,149
10月	6	5	-	-	-	-	1	11	5	1	3	2	2	-	1	1	3	1	-	1,383	17	-	18,614
11月	5	4	-	1	-	-	-	4	-	1	2	1	3	-	1	2	9	-	3	42	6	-	5,514
12月	14	7	-	2	-	-	5	20	3	2	10	5	12	1	2	9	25	2	6	478	150	-	28,341

(2)曜日別火災発生状況

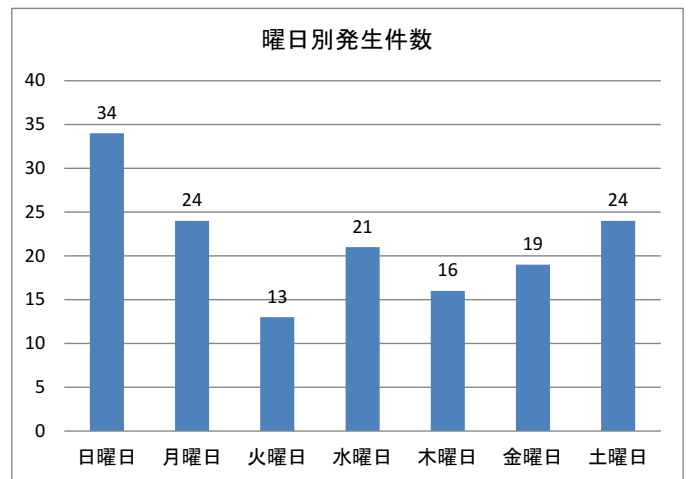
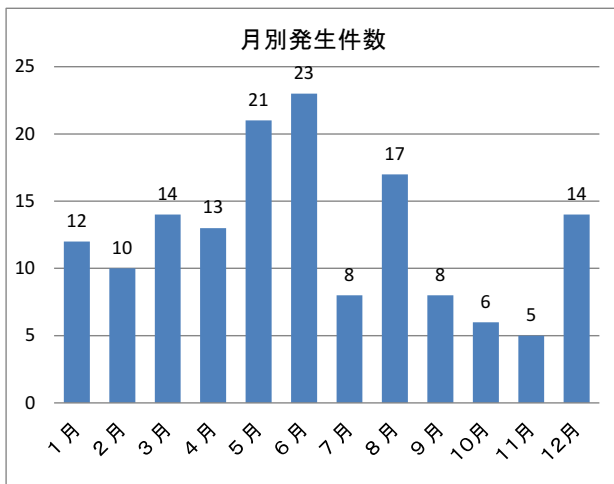

(3) 時間帯別火災発生状況

区分	火災種別件数							焼損棟数					り災世帯			り災人員	死者	負傷者	焼損面積			損害額	
	計	建物	林野	車両	船舶	航空機	その他	計	全焼	半焼	部分焼	ぼや	計	全損	半損				小損	建物床	建物表		林野
																				(㎡)	(㎡)		(a)
総計	151	62	8	10	-	-	71	96	27	7	30	32	39	9	5	25	87	7	20	3,610	302	95	198,102
0時～1時	4	3	-	-	-	-	1	5	1	-	3	1	1	1	-	-	2	-	-	57	13	-	18,413
1時～2時	4	3	-	1	-	-	-	4	-	1	2	1	2	-	1	1	3	1	-	71	7	-	9,058
2時～3時	-	-	-	-	-	-	-	-	-	-	-	-	-	-	-	-	-	-	-	-	-	-	-
3時～4時	2	1	-	-	-	-	1	1	-	-	-	1	-	-	-	-	-	-	-	-	-	-	152
4時～5時	-	-	-	-	-	-	-	-	-	-	-	-	-	-	-	-	-	-	-	-	-	-	-
5時～6時	1	1	-	-	-	-	-	1	-	-	-	1	1	-	-	1	1	-	1	-	-	-	7
6時～7時	1	1	-	-	-	-	-	1	-	-	-	1	-	-	-	-	-	-	-	-	1	-	515
7時～8時	1	1	-	-	-	-	-	2	1	-	1	-	-	-	-	-	-	-	-	49	4	-	5,584
8時～9時	3	-	-	2	-	-	1	-	-	-	-	-	-	-	-	-	-	-	-	-	-	-	12
9時～10時	13	5	-	1	-	-	7	5	2	-	1	2	1	1	-	-	1	-	-	66	-	-	5,131
10時～11時	15	6	2	2	-	-	5	17	4	1	5	7	10	1	1	8	18	-	4	476	51	3	24,006
11時～12時	16	4	2	2	-	-	8	4	2	-	1	1	1	1	-	-	3	-	3	182	22	36	30,409
12時～13時	9	4	-	-	-	-	5	6	1	-	4	1	5	1	-	4	12	1	2	190	28	-	24,250
13時～14時	15	4	2	-	-	-	9	7	2	-	2	3	1	-	-	1	1	-	1	156	8	43	1,817
14時～15時	16	2	1	1	-	-	12	6	3	1	2	-	2	1	1	-	4	-	-	338	42	10	21,034
15時～16時	12	4	-	-	-	-	8	5	3	1	-	1	1	1	-	-	3	1	-	176	1	-	7,355
16時～17時	10	6	1	-	-	-	3	6	1	1	1	3	3	-	1	2	10	-	1	102	2	3	4,709
17時～18時	8	3	-	-	-	-	5	6	-	2	3	1	3	-	1	2	10	1	3	210	18	-	26,552
18時～19時	2	1	-	-	-	-	1	6	4	-	1	1	-	-	-	-	-	-	-	1,294	10	-	8,959
19時～20時	2	1	-	-	-	-	1	-	-	-	-	-	-	-	-	-	-	-	-	-	-	-	3
20時～21時	6	5	-	-	-	-	1	5	1	-	-	4	3	1	-	2	10	-	-	69	-	-	1,197
21時～22時	2	2	-	-	-	-	-	3	1	-	1	1	1	-	-	1	3	-	-	18	11	-	269
22時～23時	2	2	-	-	-	-	-	3	1	-	2	-	1	1	-	-	1	1	-	146	80	-	8,283
23時～24時	2	1	-	-	-	-	1	1	-	-	1	-	1	-	-	1	3	-	3	10	4	-	233
時分不明	5	2	-	1	-	-	2	2	-	-	-	2	2	-	-	2	2	2	2	-	-	-	154

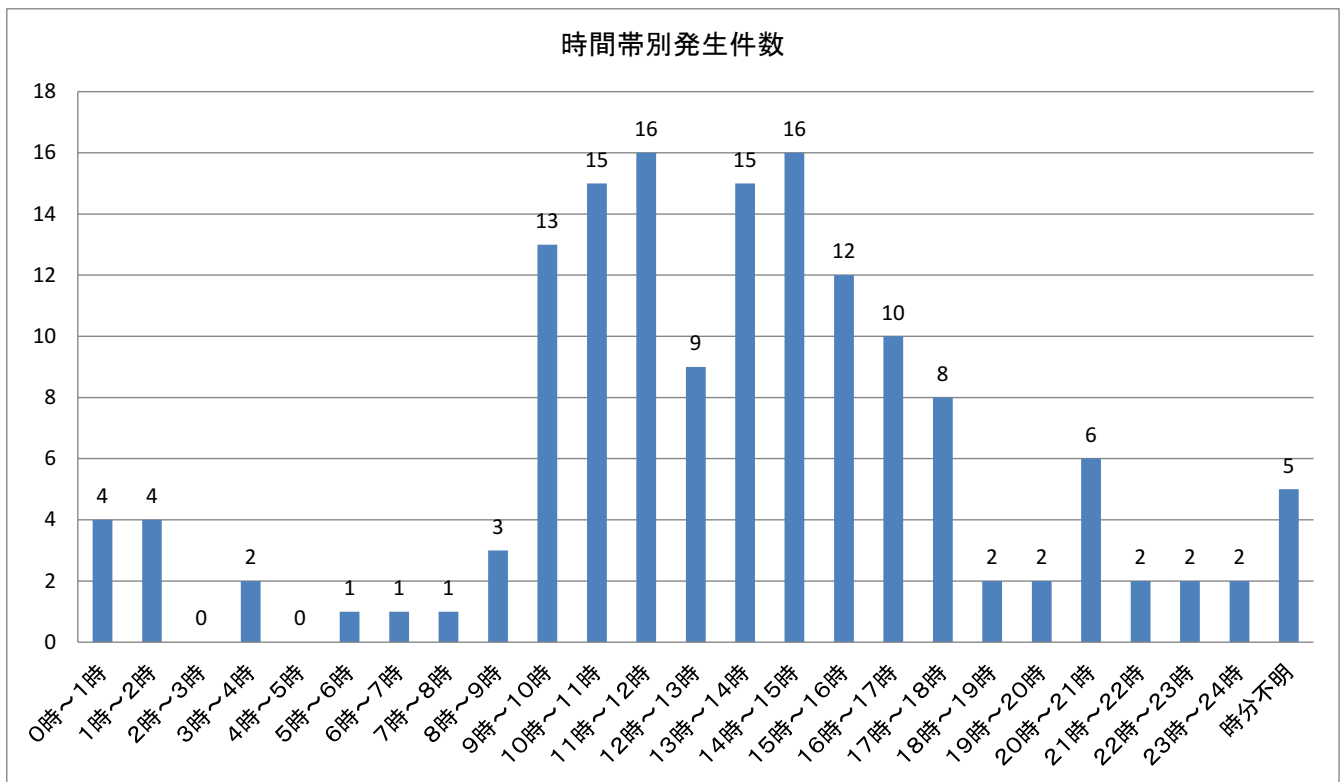

(4)気象別火災発生状況

区 分	火災種別件数							焼 損 棟 数					り災世帯			り 災 人 員	死 者	負 傷 者	焼 損 面 積			損 害 額 (千円)		
	計	建 物	林 野	車 両	船 舶	航 空 機	そ の 他	計	全 焼	半 焼	部 分 焼	ぼ や	計	全 損	半 損				小 損	建 物 床 (㎡)	建 物 表 (㎡)		林 野 (a)	
総 計	151	62	8	10	-	-	71	96	27	7	30	32	39	9	5	25	87	7	20	3,610	302	95	198,102	
天 候	快 晴	16	3	-	2	-	-	11	4	-	-	2	2	-	-	-	-	-	2	-	81	-	1,144	
	晴	107	44	7	5	-	-	51	68	21	4	19	24	25	5	2	18	54	4	11	2,642	155	85	118,086
	曇	18	8	1	2	-	-	7	15	3	2	7	3	8	2	2	4	19	2	3	509	52	10	60,303
	雨	7	5	-	-	-	-	2	7	3	1	1	2	5	2	1	2	13	-	3	459	4	-	18,391
	雪	1	1	-	-	-	-	-	1	-	-	1	-	-	-	-	-	-	-	-	-	10	-	27
	不 明	2	1	-	1	-	-	-	1	-	-	-	1	1	-	-	1	1	1	1	-	-	-	151
風 速 m	0以上3未満	64	32	1	4	-	-	27	48	13	4	16	15	19	3	4	12	51	3	8	2,237	185	34	88,228
	3以上6未満	70	24	6	3	-	-	37	31	10	2	9	10	10	5	-	5	20	2	7	897	57	51	92,017
	6以上	13	5	1	1	-	-	6	16	4	1	5	6	9	1	1	7	15	-	4	476	60	10	17,695
	不 明	4	1	-	2	-	-	1	1	-	-	-	1	1	-	-	1	1	2	1	-	-	-	162
湿 度 %	35以上55未満	110	37	8	6	-	-	59	58	16	4	19	19	24	4	3	17	52	4	14	1,420	165	95	92,976
	55以上75未満	29	17	-	2	-	-	10	28	8	2	11	7	9	3	1	5	24	1	3	1,828	136	-	89,296
	75以上	9	7	-	-	-	-	2	9	3	1	-	5	5	2	1	2	10	1	2	362	1	-	15,669
	不 明	3	1	-	2	-	-	-	1	-	-	-	1	1	-	-	1	1	1	1	-	-	-	161

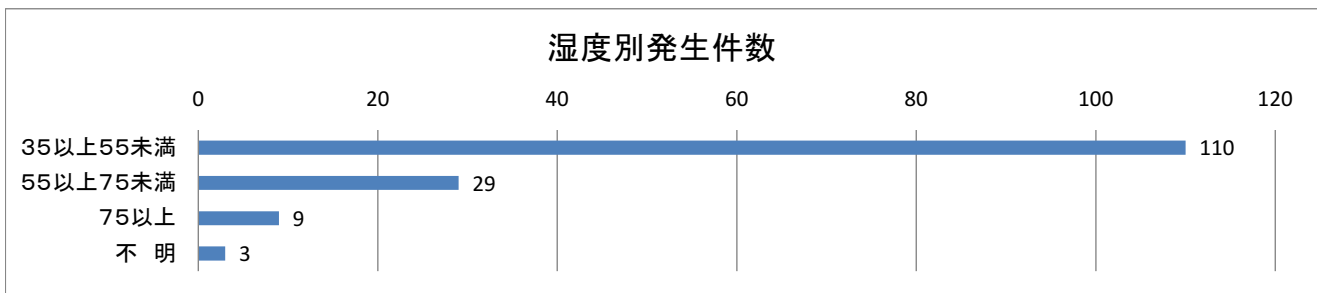
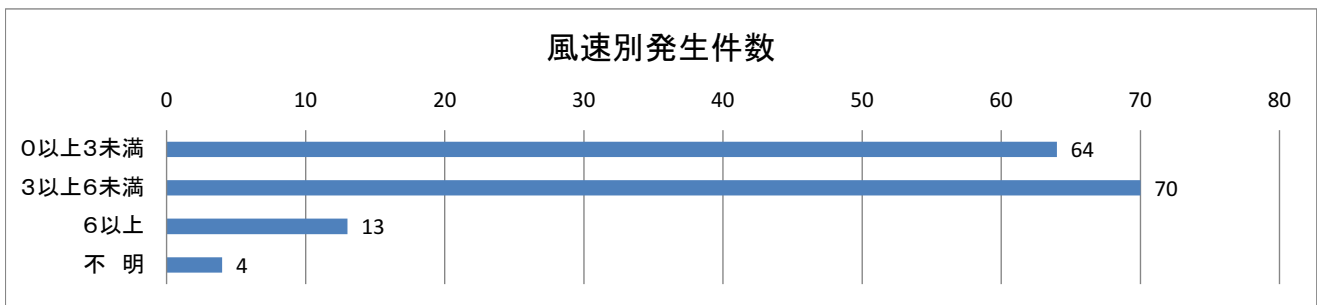
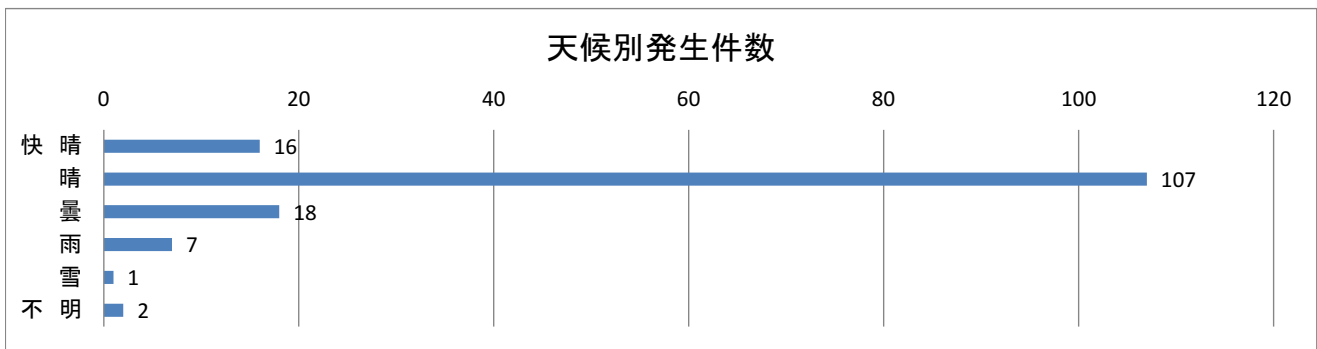

12. 過去 10 年間の火災状況

年別	件数	死者	負傷者	建物焼損面積(m ²)	損害額(千円)
平成20年	241	8	31	5,946	369,457
高松市	193	7	23	4,986	302,662
受託2町	48	1	8	960	66,795
平成21年	210	5	34	4,591	365,769
高松市	170	4	32	4,003	306,801
受託2町	40	1	2	588	58,968
平成22年	208	11	30	6,935	449,199
高松市	166	11	25	4,578	358,318
受託2町	42	0	5	2,357	90,881
平成23年	214	8	21	4,944	349,354
高松市	172	7	19	4,326	266,036
受託2町	42	1	2	618	83,318
平成24年	161	7	16	6,077	473,305
高松市	138	6	14	5,026	404,380
受託2町	23	1	2	1,051	68,925
平成25年	173	7	21	2,599	168,419
高松市	133	6	18	1,908	141,119
受託2町	40	1	3	691	27,300
平成26年	144	4	18	3,753	270,840
高松市	118	3	15	3,139	244,187
受託2町	26	1	3	614	26,653
平成27年	138	5	18	2,414	201,980
高松市	108	5	16	2,224	196,359
受託2町	30	0	2	190	5,621
平成28年	120	1	12	2,553	143,451
高松市	93	1	7	1,877	109,713
受託2町	27	0	5	676	33,738
平成29年	151	7	20	3,610	198,102
高松市	111	7	15	1,775	175,368
受託2町	40	0	5	1,835	22,734

第7章

救急・救助統計

1. 救急活動の推移	126
2. 10年間の救急事故の推移	127
3. 時間別救急出場件数	127
4. 月別救急出場状況	128
5. 医療機関別搬送人員状況	129
6. 年齢区分別搬送人員状況	129
7. 傷病程度別搬送人員状況	130
8. 転送回数別搬送人員状況	130
9. 不搬送件数状況	131
10. 現場到着所要時間別出場件数状況	131
11. 救急隊員の行った応急処置件数状況	132
12. 応急手当普及啓発活動状況	132
13. 救助活動状況	133
14. 署別出場状況	133

1. 救急活動の推移

年 別	救急出場 件 数	対 前 年 増 減 率 (%)	救 急 台 数	人 口 (人)	人 口 1 万 人 当 出 場 件 数	1 日 平 均 出 場 件 数	救 急 告 示 医 療 機 関
昭和 52 年	4,875	1.5	3	345,006	141	13	42
53 年	5,348	9.7	3	349,181	153	15	42
54 年	5,813	8.7	4	353,600	164	16	46
55 年	6,307	8.5	4	356,297	177	17	49
56 年	6,508	3.2	5	360,200	181	18	50
57 年	7,004	7.6	6	362,891	193	19	52
58 年	7,268	3.8	6	364,832	199	20	53
59 年	7,323	0.8	6	367,940	199	20	55
60 年	7,600	3.8	6	368,859	206	21	55
61 年	7,520	△ 1.1	6	370,618	203	21	55
62 年	7,672	2.0	6	371,814	206	21	54
63 年	8,287	8.0	8	373,343	222	23	54
平成 元 年	8,551	3.2	8	373,936	229	23	57
2 年	8,725	2.0	13	374,255	233	24	58
3 年	8,784	0.7	14	376,088	234	24	58
4 年	9,057	3.1	14	377,533	240	25	56
5 年	8,896	△ 1.8	13	376,444	236	24	57
6 年	9,508	6.9	13	378,160	251	26	56
7 年	10,201	7.3	13	378,915	269	28	56
8 年	10,625	4.2	12	380,341	279	29	56
9 年	11,151	4.6	12	381,498	292	31	52
10 年	12,054	8.1	11	383,087	315	33	51
11 年	12,755	5.8	12	383,165	333	35	46
12 年	13,652	7.0	12	383,594	356	37	46
13 年	13,753	0.7	12	383,778	358	38	48
14 年	14,135	2.8	12	387,041	365	39	40
15 年	14,826	4.9	12	389,635	381	41	44
16 年	15,825	6.7	12	385,770	410	43	40
17 年	16,376	3.5	14	387,895	422	45	40
18 年	19,625	19.8	14	473,587	414	54	40
19 年	20,324	3.6	14	472,461	430	56	41
20 年	19,852	△ 2.3	14	472,513	420	54	39
21 年	19,719	△ 0.7	14	472,782	417	54	40
22 年	21,055	6.8	14	472,773	445	58	37
23 年	21,798	3.5	14	474,682	459	60	38
24 年	22,626	3.8	14	474,292	478	62	37
25 年	22,602	△ 0.1	14	483,258	468	62	35
26 年	22,879	1.2	14	481,075	476	63	35
27 年	23,335	2	14	472,500	494	64	35
28 年	23,014	△ 1.4	14	471,895	488	63	35
29 年	23,013	△ 0.0	14	471,581	488	63	35

注1. 人口は12月末推計人口。 注2. 昭和38年2月1日救急業務開始。

注3. 昭和48年4月1日綾上町、綾南町及び国分寺町受託救急業務開始。従って、昭和48年以後は受託3町を含んだ人口。

注4. 平成18年1月10日香川町・香南町・牟礼町・庵治町・国分寺町合併・三木町受託を受ける。

2. 10年間の救急事故の推移

年別	出 場 件 数			急 病		交 通 事 故		一 般 負 傷	
	件 数	指 数	対前年比	件 数	指 数	件 数	指 数	件 数	指 数
20	19,852	98	△ 2.3	11,025	97	2,811	96	2,633	102
21	19,719	99	△ 0.7	11,014	100	2,795	99	2,653	101
22	21,055	107	6.8	11,908	108	2,716	97	2,890	109
23	21,798	104	3.5	12,403	104	2,805	103	3,123	108
24	22,626	104	3.8	12,970	105	2,777	99	3,275	105
25	22,602	100	△ 0.1	13,060	101	2,740	99	3,316	101
26	22,879	101	1.2	13,321	102	2,669	97	3,492	105
27	23,335	102	2.0	13,895	104	2,410	90	3,512	101
28	23,014	99	△ 1.4	13,747	99	2,281	95	3,506	100
29	23,013	100	△ 0.0	13,597	99	2,317	102	3,500	100

3. 時間別救急出場件数

時間別	区 分														計									
	火	災	自	然	水	難	交	通	労	働	運	動	一	般		加	害	自	損	急	病	そ	の	他
合 計			114	2		16		2,317		148		155		3,500		86		150		13,597		2,928		23,013
0 ~ 2	7	-			1		58		1		-		142		8		3		830		41			1,091
2 ~ 4	1	-			-		39		3		-		82		20		11		621		24			801
4 ~ 6	1	-			-		52		2		-		105		4		6		659		33			862
6 ~ 8	4	-			3		187		7		1		244		7		12		1,012		29			1,506
8 ~ 10	10	-			-		332		33		13		460		3		11		1,464		357			2,683
10 ~ 12	20	-			1		272		23		28		436		2		16		1,404		682			2,884
12 ~ 14	18	-			3		248		22		34		373		2		19		1,316		616			2,651
14 ~ 16	22	-			1		234		26		28		382		2		15		1,278		396			2,384
16 ~ 18	13	-			3		309		17		24		384		4		10		1,259		404			2,427
18 ~ 20	7	-			1		300		8		14		403		6		18		1,335		184			2,276
20 ~ 22	8	-			-		196		4		12		301		10		12		1,348		95			1,986
22 ~ 24	3	2			3		90		2		1		188		18		17		1,071		67			1,462

4.月別救急出場状況

区分		合計	火災	自然災害	水難	交通事故	労働災害	運動競技	一般負傷	加害	自損行為	急病	その他				
													転搬	院送	医搬	師送	資器材搬
合計	出場件数	23,013	114	2	16	2,317	148	155	3,500	86	150	13,597	2,758	19	1	150	
	不搬送件数	2,680	99	1	7	319	5	7	356	27	58	1,632	6	19	1	143	
	搬送人員	20,471	18	1	9	2,099	143	154	3,156	62	93	11,974	2,753	-	-	9	
1月	出場件数	2,133	11	-	2	169	8	9	342	7	7	1,336	224	1	-	17	
	不搬送件数	260	10	-	1	22	-	-	30	1	1	178	-	1	-	16	
	搬送人員	1,880	1	-	1	153	8	9	312	6	6	1,159	224	-	-	1	
2月	出場件数	1,837	9	-	-	168	9	9	270	3	14	1,103	242	2	-	8	
	不搬送件数	235	8	-	-	31	-	-	31	-	3	154	-	2	-	6	
	搬送人員	1,606	1	-	-	139	9	10	239	3	11	949	242	-	-	3	
3月	出場件数	2,039	15	-	1	207	19	16	276	14	12	1,173	296	-	-	10	
	不搬送件数	260	15	-	1	35	-	-	24	7	6	161	2	-	-	9	
	搬送人員	1,786	-	-	-	177	19	17	253	7	6	1,012	294	-	-	1	
4月	出場件数	1,793	10	-	1	209	7	10	273	9	15	1,030	221	-	-	8	
	不搬送件数	220	7	-	1	30	-	1	29	4	9	131	-	-	-	8	
	搬送人員	1,586	3	-	-	188	7	10	246	5	6	900	221	-	-	-	
5月	出場件数	1,772	13	-	1	167	10	14	262	7	14	1,053	220	1	-	10	
	不搬送件数	187	12	-	-	21	2	-	23	2	8	107	1	1	-	10	
	搬送人員	1,593	1	-	1	153	8	14	240	5	6	946	219	-	-	-	
6月	出場件数	1,791	14	-	3	189	14	19	255	6	15	1,037	228	-	-	11	
	不搬送件数	199	14	-	2	32	-	2	29	2	5	101	1	-	-	11	
	搬送人員	1,612	-	-	1	172	14	17	226	4	10	940	228	-	-	-	
7月	出場件数	2,129	2	-	-	215	7	17	308	5	13	1,330	213	-	-	19	
	不搬送件数	216	2	-	-	17	-	-	30	2	5	139	2	-	-	19	
	搬送人員	1,929	-	-	-	209	7	18	279	3	9	1,193	211	-	-	-	
8月	出場件数	1,954	11	-	5	185	15	21	296	6	14	1,174	210	3	-	14	
	不搬送件数	208	8	-	1	19	-	-	30	2	4	127	-	3	-	14	
	搬送人員	1,759	3	-	4	176	15	23	267	4	10	1,047	210	-	-	-	
9月	出場件数	1,778	6	2	1	204	10	12	267	8	8	1,021	219	2	1	17	
	不搬送件数	181	5	1	-	26	1	2	23	2	3	99	-	2	1	16	
	搬送人員	1,614	1	1	1	188	9	10	248	9	5	922	219	-	-	1	
10月	出場件数	1,892	7	-	1	246	17	12	300	9	13	1,037	233	6	-	11	
	不搬送件数	242	7	-	1	39	1	-	40	4	5	129	-	6	-	10	
	搬送人員	1,664	-	-	-	220	16	12	261	5	8	908	233	-	-	1	
11月	出場件数	1,819	4	-	1	157	17	11	321	2	8	1,057	225	2	-	14	
	不搬送件数	217	3	-	-	21	1	2	27	1	4	142	-	2	-	14	
	搬送人員	1,610	3	-	1	141	16	9	295	1	4	915	225	-	-	-	
12月	出場件数	2,076	12	-	-	201	15	5	330	10	17	1,246	227	2	-	11	
	不搬送件数	255	8	-	-	26	-	-	40	-	5	164	-	2	-	10	
	搬送人員	1,832	5	-	-	183	15	5	290	10	12	1,083	227	-	-	2	

5. 医療機関別搬送人員状況

区分	合計		急病		交通事故		一般負傷		その他			
	人員	うち管外	人員	うち管外	人員	うち管外	人員	うち管外	人員	うち管外		
合計	20,471	701	11,974	337	2,099	76	3,156	114	3,242	174		
救急 医療 機関	国立	1,228	153	574	46	68	14	106	25	480	68	
	公立	4,769	179	2,702	118	387	11	614	25	1,066	25	
	公的	6,538	9	4,273	5	476	1	883	2	906	1	
	私 的	病院	6,422	321	3,491	143	958	50	1,304	61	669	67
		診療所	287	-	81	-	89	-	87	-	30	-
計	19,244	662	11,121	312	1,978	76	2,994	113	3,151	161		
示 そ の 機 関	国立	-	-	-	-	-	-	-	-	-	-	
	公立	161	3	129	1	2	-	14	-	16	2	
	公的	-	-	-	-	-	-	-	-	-	-	
	私 的	病院	343	30	187	23	42	-	61	-	53	7
		診療所	722	6	537	1	77	-	87	1	21	4
計	1,226	39	853	25	121	-	162	1	90	13		
その他の場所	1	-	-	-	-	-	-	-	1	-		

6. 年齢区分別搬送人員状況

区分	合計	火災	自然	水難	交通	労災	運動	一般	加害	自損	急病	その他
合計	20,471	18	1	9	2,099	143	154	3,156	62	93	11,974	2,762
新生児	33	-	-	-	-	-	-	-	-	-	5	28
乳幼児	881	-	-	-	45	-	-	227	-	-	546	63
少年	723	-	-	-	209	1	80	128	7	5	255	38
成人	6,431	10	1	6	1,240	121	70	620	49	70	3,642	602
老人	12,403	8	-	3	605	21	4	2,181	6	18	7,526	2,031

7. 傷病程度別搬送人員状況

区分	合計	火災	自然	水難	交通	労災	運動	一般	加害	自損	急病	その他
合計	20,471	18	1	9	2,099	143	154	3,156	62	93	11,974	2,762
死亡	216	-	-	2	12	1	-	11	-	7	182	1
重症	2,157	4	-	3	93	14	4	342	3	17	1,065	612
中等症	10,239	7	-	2	564	78	56	1,252	15	43	6,229	1,993
軽症	7,854	7	1	2	1,430	50	94	1,550	44	26	4,495	155
その他	5	-	-	-	-	-	-	1	-	-	3	1

8. 転送回数別搬送人員状況

区分	合計	0回	1回	2回	3回	4回	5回以上
合計	20,471	20,402	64	-	-	-	-
死亡	216	216	-	-	-	-	-
重症	2,157	2,141	16	-	-	-	-
中等症	10,239	10,200	39	-	-	-	-
軽症	7,854	7,845	9	-	-	-	-
その他	5	5	-	-	-	-	-

9. 不搬送件数状況

事故種別 理由	合計	火災	自然	水難	交通	労災	運動	一般	加害	自損	急病	その他			
												転院	搬送	医師送	搬送
合計	2,680	99	1	7	319	5	7	356	27	58	1,632	6	19	1	143
緊急性なし	610	5	-	1	83	-	3	102	6	6	385	-	-	-	19
傷病者なし	197	80	-	1	18	-	-	13	3	-	39	-	2	-	41
拒否	931	5	1	1	162	3	3	145	13	11	570	-	-	-	17
酹酌	72	-	-	-	4	-	-	12	-	-	35	-	-	-	21
死亡	339	4	-	4	2	-	-	8	1	34	280	1	-	-	5
現場処置	348	-	-	-	35	1	-	57	1	6	239	-	-	-	9
誤報・いたづら	34	2	-	-	1	-	-	1	-	-	13	-	-	-	17
その他	149	3	-	-	14	1	1	18	3	1	71	5	17	1	14

10. 現場到着所要時間別出場件数状況

所要時間 事故種別	計	5分未満	5分以上 10分未満	10分以上 20分未満	20分以上
計	23,013	1,370	14,366	7,061	216
急病	13,597	512	8,450	4,524	111
交通事故	2,317	117	1,512	667	21
一般負傷	3,500	150	2,120	1,173	57
その他	3,599	591	2,284	697	27

11. 救急隊員の行った応急処置件数状況

事故種類	応急処置		処置対象人員										
	処置対象人員	合計	止血	固定	人工呼吸	胸骨圧迫	心肺蘇生	酸素吸入	気道確保	ラリンゲアルマスク等	気管挿管		
合計	20,169	66,139	351	1,661	77	78	407	2,770	620	30	96		
急病	11,866	39,560	42	78	65	69	334	1,558	502	22	80		
交通事故	2,047	6,537	71	798	2	1	11	129	19	3	1		
一般負傷	3,083	9,692	207	596	8	4	39	169	50	1	11		
その他	3,173	10,350	31	189	2	4	23	914	49	4	4		
事故種類	応急処置		処置対象人員										
	処置対象人員	合計	保温	被覆	在宅医療維持	ショックパンツ	除細動	静脈路確保	薬剤投与	他の処置	血圧測定	聴診器	血中飽和
合計	3,611	1,095	48	0	34	165	110	4,195	19,188	2,649	19,534	9,420	
急病	2,275	36	32	0	30	141	96	2,700	11,258	1,814	11,444	6,984	
交通事故	226	320	0	0	2	7	5	278	1,979	277	1,994	414	
一般負傷	463	635	7	0	1	11	7	604	2,910	222	2,990	757	
その他	647	104	9	0	1	6	2	613	3,041	336	3,106	1,265	

12. 応急手当普及啓発活動状況

1. 普通救命講習

実施年	実施回数	対象者別講習人員							男性	女性
		消防団員	防火協会等	事業所	婦人防火クラブ	市職員	学校	その他		
平成24年	122回	256人	30人	918人	36人	158人	-	1,271人	1,665人	1,004人
									2,669人	
平成25年	144回	190人	45人	1,219人	0人	244人	-	1,266人	2,034人	930人
									2,964人	
平成26年	169回	330人	40人	1,135人	13人	292人	-	1,501人	2,347人	964人
									3,311人	
平成27年	135回	111人	46人	904人	31人	249人	-	1,448人	1,867人	922人
									2,789人	
平成28年	134回	387人	45人	1,030人	29人	223人	340人	1,146人	2,198人	1,002人
									3,200人	
平成29年	143回	286人	91人	1,318人	69人	203人	292人	785人	2,135人	909人
									3,044人	

※平成28年より対象者別欄に学校を追加

2. 応急手当普及員講習

実施年	実施回数	実施人員	対象者
平成24年	1回	29人	消防団員
平成25年	1回	30人	消防団員、市職員、香川県防災センター職員
平成26年	2回	15人	消防団員、市職員、教員、機能別消防団員
平成27年	2回	18人	消防団員、教員、機能別消防団員
平成28年	1回	60人	消防団員、教員、機能別消防団員
平成29年	1回	57人	消防団員、機能別消防団員、市民

13. 救助活動状況

区分	出場件数	出場人員	活動件数	活動人員	救助人員
平成28年	175	3,106	121	1,090	121
平成29年	198	4,302	153	1,664	152
火災	8	487	8	184	1
交通事故	116	2,508	84	863	89
水難事故	15	365	11	139	12
風水害等自然災害	3	81	2	34	2
機械による事故	11	288	9	114	10
建物等による事故	22	249	19	155	19
ガス及び酸欠事故	0	0	0	0	0
破裂事故	0	0	0	0	0
その他	23	324	20	175	19

14. 署別出場状況

区分	数	総	火	交	水	自	機	建	ガ	破	そ
		数	災	通	難	然	械	物	ス	裂	の
出場件数	合計	198	8	116	15	3	11	22	-	-	23
	北署	33	2	13	4	-	1	9	-	-	4
	南署	58	1	42	3	-	2	6	-	-	4
	東署	65	4	33	5	1	5	5	-	-	12
	西署	37	1	26	2	2	1	2	-	-	3
出場人員	三木署	5	-	2	1	-	2	-	-	-	-
	合計	4,302	487	2,508	365	81	288	249	-	-	324
	北署	652	53	306	100	-	26	91	-	-	76
	南署	1,194	69	906	63	-	49	73	-	-	34
	東署	1,450	296	696	115	28	132	54	-	-	129
活動件数	西署	885	69	554	58	53	35	31	-	-	85
	三木署	121	-	46	29	-	46	-	-	-	-
	合計	153	8	84	11	2	9	19	-	-	20
	北署	22	2	8	2	-	1	7	-	-	2
	南署	42	1	28	2	-	2	5	-	-	4
活動人員	東署	52	4	22	4	1	4	5	-	-	12
	西署	33	1	24	2	1	1	2	-	-	2
	三木署	4	-	2	1	-	1	-	-	-	-
	合計	1,664	184	863	139	34	114	155	-	-	175
	北署	267	24	84	43	-	26	59	-	-	31
救助人員	南署	454	44	293	21	-	12	50	-	-	34
	東署	590	103	217	52	28	59	34	-	-	97
	西署	305	13	238	13	6	10	12	-	-	13
	三木署	48	-	31	10	-	7	-	-	-	-
	合計	152	1	89	12	2	10	19	-	-	19
救助人員	北署	21	1	8	2	-	1	7	-	-	2
	南署	40	-	27	2	-	2	5	-	-	4
	東署	50	-	24	4	1	5	5	-	-	11
	西署	37	-	28	3	1	1	2	-	-	2
	三木署	4	-	2	1	-	1	-	-	-	-

第 8 章

消 防 団

1. 消防団本部・分団屯所配置図	136
2. 消防団の組織及び団員数	137
3. 消防団員の年齢状況	138
4. 消防団員の勤続年数状況	139
5. 消防団員の公務災害発生状況	140
6. 消防団員の報酬等支給状況	140
7. 消防団員職業別状況	140
8. 消防団員教養状況	141
9. 消防団員表彰状況	141
10. 消防団活動状況	141
11. 分団区域別火災発生状況	142
12. 消防自動車等現有状況	143
13. 消防団車両現況	144
14. 消防団屯所状況	150
15. 消防団協力事業所表示証交付事業所	153

1. 消防団本部・分団屯所配置図

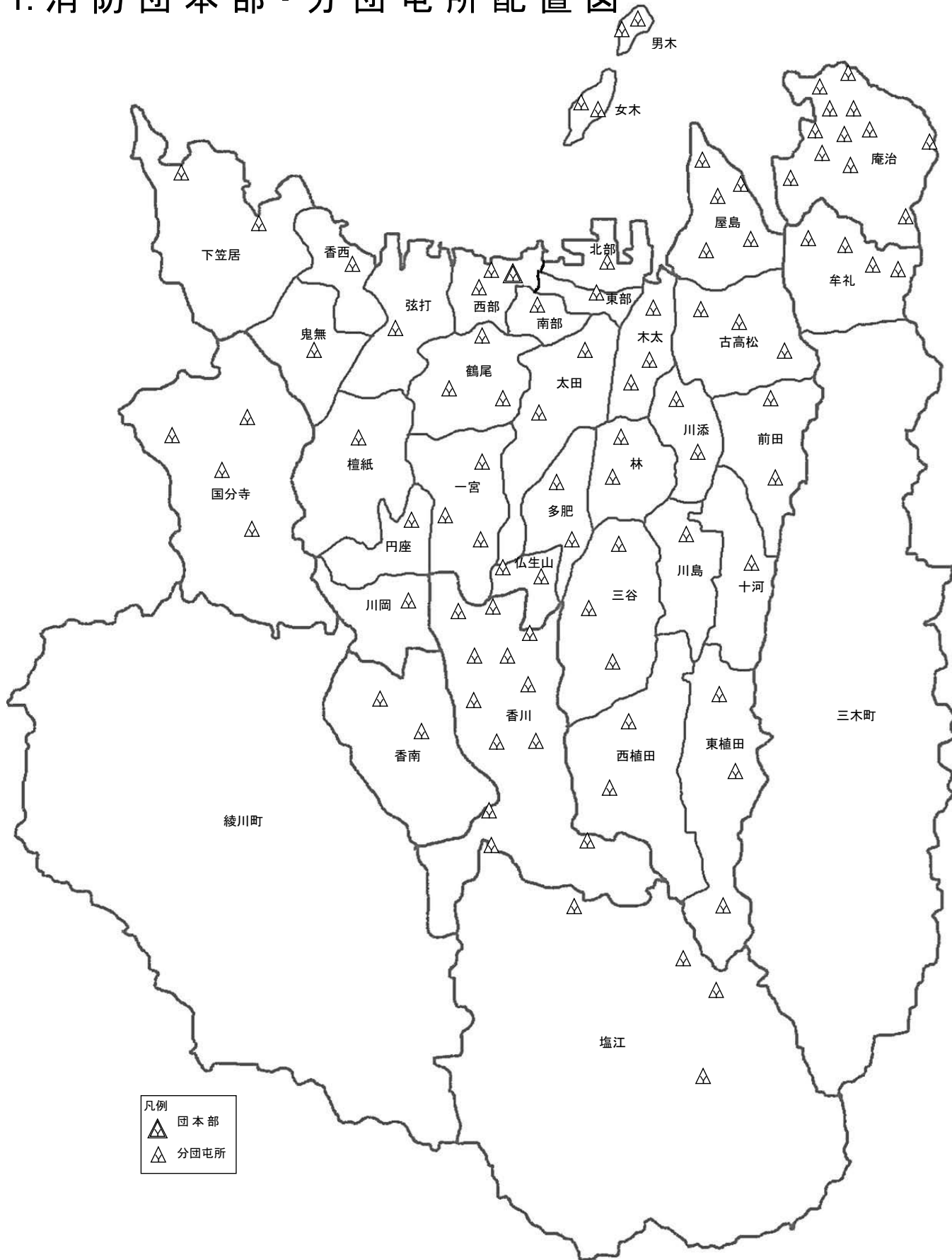

2. 消防団の組織及び団員数

(平成30年4月1日)

消防団定員 (1,710)		分団長 (35)	副分団長 (81)	部長 (148)	班長 (314)	団員 (1,123)		
<table border="1"> <tr> <td>団長 (1) 1</td> <td>副団長 (8) 8</td> </tr> </table>	団長 (1) 1	副団長 (8) 8	機能別分団	-	-	1	2	48
	団長 (1) 1	副団長 (8) 8						
	広報指導分団	-	-	1	2	36		
	第一方面隊	東部分団	1	2	2	4	7	
		西部分団	1	2	3	6	12	
		南部分団	1	2	2	4	5	
		北部分団	1	2	2	4	4	
		女木分団	1	2	2	4	9	
		男木分団	1	2	2	4	4	
	第二方面隊	鶴尾分団	1	2	4	8	15	
		太田分団	1	2	4	7	24	
		三谷分団	1	2	4	8	23	
		多肥分団	1	2	3	5	13	
		仏生山分団	1	2	3	5	16	
	第三方面隊	一宮分団	1	2	5	10	28	
		川岡分団	1	2	3	5	8	
		円座分団	1	2	3	6	11	
	第四方面隊	檀紙分団	1	2	4	7	20	
		木太分団	1	2	5	10	40	
		古高松分団	1	3	5	13	43	
	第五方面隊	屋島分団	1	3	5	14	44	
		前田分団	1	2	4	8	23	
		川添分団	1	2	5	10	23	
		林分団	1	2	4	8	17	
		川島分団	1	2	3	6	20	
		十河分団	1	2	3	5	21	
		東植田分団	1	2	3	6	18	
	第六方面隊	西植田分団	1	2	4	7	20	
弦打分団		1	2	3	6	14		
鬼無分団		1	2	4	7	20		
香西分団		1	2	3	5	14		
下笠居分団		1	2	5	10	30		
第七方面隊	国分寺分団	1	4	8	20	52		
	塩江分団	1	3	5	14	32		
	香川分団	1	4	8	20	80		
第八方面隊	香南分団	1	2	5	10	36		
	庵治分団	1	4	9	22	77		
	牟礼分団	1	4	8	20	61		
		35	81	147	312	968		
						1,552		

- 注1 方面隊長は、分団長が兼務
 注2 機能別・広報指導分団の分団長は、副団長が兼務
 注3 ()内は、定員数

3.消防団員の年齢状況

(平成30年4月1日)

区分	総数	団長	副団長	分団長	副分団長	部長	班長	団員
総数	1,552	1	8	35	81	147	312	968
20歳未満	9	-	-	-	-	-	-	9
20～21歳	49	-	-	-	-	-	-	49
22～23	10	-	-	-	-	-	-	10
24～25	32	-	-	-	-	-	1	31
26～27	17	-	-	-	-	-	-	17
28～29	23	-	-	-	-	-	2	21
								-
30～31	38	-	-	-	-	1	2	35
32～33	58	-	-	-	-	-	6	52
34～35	61	-	-	-	-	-	4	57
36～37	82	-	-	-	-	1	11	70
38～39	84	-	-	-	-	1	13	70
								-
40～41	108	-	-	-	-	1	20	87
42～43	127	-	-	-	-	7	32	88
44～45	126	-	-	-	1	5	32	88
46～47	131	-	-	-	1	7	34	89
48～49	108	-	1	-	5	13	27	62
								-
50～51	81	-	-	1	2	13	28	37
52～53	76	-	-	-	10	17	20	29
54～55	56	-	-	-	2	10	23	21
56～57	61	-	-	6	5	18	18	14
58～59	63	-	-	4	12	20	18	9
								-
60～61	51	-	1	6	9	15	8	12
62～63	51	-	-	3	16	13	9	10
64歳以上	50	1	6	15	18	5	4	1
平均年齢	43.9	67.0	62.1	61.2	58.9	54.0	47.9	40.0

4.消防団員の勤続年数状況

(平成30年4月1日)

区 分	総 数	団 長	副団長	分団長	副分団長	部 長	班 長	団 員
総 数	1,552	1	8	35	81	147	312	968
1 年 未 満	66	-	-	-	-	-	1	65
1年以上3年未満	157	-	-	-	-	-	2	155
3 ~ 5 "	129	-	-	-	-	1	3	125
5 ~ 7 "	121	-	-	-	-	-	8	113
7 ~ 9 "	115	-	-	-	-	2	9	104
9 ~ 11 "	116	-	-	-	-	5	14	97
11 ~ 13 "	168	-	-	-	1	2	41	124
13 ~ 15 "	78	-	-	-	-	5	34	39
15 ~ 17 "	60	-	-	-	1	9	28	22
17 ~ 19 "	70	-	-	-	2	10	28	30
19 ~ 21 "	68	-	-	1	1	8	42	16
21 ~ 23 "	66	-	-	1	4	12	32	17
23 ~ 25 "	41	-	-	-	6	9	13	13
25 ~ 27 "	71	-	-	3	16	24	15	13
27 ~ 29 "	69	-	2	2	13	20	18	14
29 ~ 31 "	38	-	1	5	4	14	11	3
31 ~ 33 "	27	-	-	4	6	9	6	2
33 ~ 35 "	39	-	-	9	8	10	5	7
35 ~ 37 "	18	-	1	4	6	4	-	3
37 ~ 39 "	17	-	1	3	6	1	2	4
39 ~ 41 "	9	-	2	1	3	1	-	2
41 ~ 43 "	1	-	-	1	-	-	-	-
43 ~ 45 "	4	-	-	-	3	1	-	-
45 ~ 47 "	1	-	-	-	1	-	-	-
47 年 以 上	3	1	1	1	-	-	-	-
平均勤続年数	13.1	47.0	34.3	31.8	28.9	24.0	17.5	7.9

5.消防団員の公務災害発生状況

年 別	総 数	団 長	副団長	分団長	副分団長	部 長	班 長	団 員
平成14年	5	—	—	—	—	1	1	3
15	—	—	—	—	—	—	—	—
16	—	—	—	—	—	—	—	—
17	1	—	—	—	—	—	—	1
18	1	—	—	—	—	—	—	1
19	2	—	—	—	—	—	1	1
20	1	—	—	—	—	—	—	1
21	2	—	—	—	—	—	—	2
22	5	—	—	1	—	—	1	3
23	6	—	—	—	—	1	—	5
24	10	—	—	1	—	2	3	4
25	3	—	—	—	—	—	2	1
26	4	—	1	1	—	—	2	—
27	1	—	—	—	—	—	1	—
28	1	—	—	—	—	—	1	—
29	—	—	—	—	—	—	—	—

6.消防団員の報酬等支給状況

(平成30年4月1日)

区分		単位	金額(円)	要件
出 動 費 用 弁 償		1人1回	6,000	8時間以上 火災、水防出動 (水防訓練含む)
			3,000	4時間以上 8時間未満
			2,600	4時間未満 火災、訓練等出動
技 術 報 酬 (年)		消防車1人	6,950	分団主任機関員
		小型積載1人	3,050	
年 報 酬	団 長	1人	151,900	
	副 団 長	〃	88,000	
	分 団 長	〃	63,200	
	分 団 副 長	〃	45,800	
	分 団 部 長 (機 能 別)	〃	37,800 (4,900)	
	分 団 班 長 (機 能 別)	〃	35,000 (4,500)	
分 団 団 員 (機 能 別)	〃	32,400 (4,200)		

7.消防団員職業別状況

(平成30年4月1日)

総 数	農 業	林 業	漁 業	鉱 業	建 設 業	製 造 業	水 電 気 道 ・ ガ ス 業	通 運 信 輸 業	飲 食 ・ 小 売 業	保 金 融 業	不 動 産 業	サ ー ビ ス 業	公 務 員	そ の 他
1,552	51	6	30	7	310	261	68	68	96	28	14	261	86	266

8.消防団員教養状況

(平成29年度)

区分	種別	回数	日数	人員	対象者
学校教養	県消防学校 基礎教育	2	4	47	新入団員
	県消防学校 初級幹部科	1	2	13	班長の階級にある者
	県消防学校 指揮幹部科(現場指揮)	1	2	10	部長以上
	県消防学校 機関科	1	2	18	各分団機関担当者
一般教養	消防団 庶務担当者教養	1	1	35	各分団庶務担当者
	〃 上級幹部教養	1	1	32	各分団1部長以上
その他の教養	県消防協会消防団員指導員研修	1	2	2	指導的立場の団員

9.消防団員表彰状況

(平成29年度)

区分	総数	叙勲	長官	知事	市長	局長	団長	日本消防協会 会長	香川県消防協会 会長
総数	611	7	36	15	99	9	374	20	51
叙勲	0	-	-	-	-	-	-	-	-
市政功労章	2	-	-	-	2	-	-	-	-
永年勤続功労章	16	-	2	14	-	-	-	-	-
竿頭綬章	9	-	-	-	-	9	-	-	-
功績章	6	-	-	-	-	-	-	1	5
精積章	16	-	-	-	-	-	13	3	-
功労章	128	-	-	-	-	-	114	-	14
勤続章	44	-	-	-	-	-	-	16	28
優良消防団員章	50	-	-	-	50	-	-	-	-
精勤章	232	-	-	-	-	-	232	-	-
優良分団	1	-	-	-	-	-	1	-	-
優良団員家族	14	-	-	-	-	-	14	-	-
退職団員	93	7	34	1	47	-	-	-	4

10.消防団活動状況

(平成29年度)

区分	出場回数	出場台数	出場延人数	放水回数	放水延台数
総数	1,140	1,738	33,954	134	228
火災出場	86	432	4,023	32	50
火災警戒等の出場	74	222	932	-	-
訓練その他の出場	976	804	26,007	102	178
水防出場	4	280	2,992	-	-

11.分団区域別火災発生状況

区分	火災種別件数							焼損棟数					り災世帯				り災人員	死者	負傷者	焼損面積			損害額 (千円)	
	計	建物	林野	車両	船舶	航空機	その他	計	全焼	半焼	部分焼	ぼや	計	全損	半損	小損				建物床	建物表	林野		
																				(㎡)	(㎡)	(a)		
総計	151	62	8	10	-	-	71	96	27	7	30	32	39	9	5	25	87	7	20	3,610	302	95	198,102	
第一方面隊	東部分団	5	4	-	-	-	1	3	-	-	1	2	1	-	-	1	1	-	-	13	2	-	356	
	西部分団	4	3	-	-	-	1	3	-	-	1	2	3	-	-	3	8	-	2	-	10	-	88	
	南部分団	1	1	-	-	-	-	2	-	-	2	-	-	-	-	-	-	-	-	-	80	-	1,136	
	北部分団	2	1	-	-	-	1	1	-	-	-	1	-	-	-	-	-	-	-	-	-	-	198	
	女木分団	-	-	-	-	-	-	-	-	-	-	-	-	-	-	-	-	-	-	-	-	-	-	-
	男木分団	-	-	-	-	-	-	-	-	-	-	-	-	-	-	-	-	-	-	-	-	-	-	-
第二方面隊	鶴尾分団	2	-	-	-	-	2	-	-	-	-	-	-	-	-	-	-	1	-	-	-	-	1	
	太田分団	-	-	-	-	-	-	-	-	-	-	-	-	-	-	-	-	-	-	-	-	-	-	
	三谷分団	1	-	-	-	-	1	-	-	-	-	-	-	-	-	-	-	1	-	-	-	-	1	
	多肥分団	2	2	-	-	-	-	9	2	-	3	4	5	1	-	4	9	-	-	109	41	-	5,322	
	仏生山分団	-	-	-	-	-	-	-	-	-	-	-	-	-	-	-	-	-	-	-	-	-	-	
第三方面隊	一宮分団	5	3	-	-	-	2	7	1	1	4	1	3	-	1	2	9	1	1	185	57	-	25,037	
	川岡分団	5	2	-	-	-	3	3	-	1	2	2	2	-	1	1	7	-	-	32	1	-	4,252	
	円座分団	2	2	-	-	-	-	2	-	-	1	1	2	-	-	2	5	-	2	-	12	-	258	
	檀紙分団	2	1	1	-	-	-	-	-	-	-	-	-	-	-	-	-	-	3	-	-	34	1	
第四方面隊	木太分団	5	4	-	-	-	1	6	1	1	1	3	4	-	1	3	12	1	-	230	7	-	15,175	
	古高松分団	5	3	-	-	-	2	5	1	-	2	2	3	1	-	2	6	1	1	190	15	-	23,546	
	屋島分団	1	-	-	1	-	-	-	-	-	-	-	-	-	-	-	-	-	-	-	-	-	980	
第五方面隊	前田分団	2	1	-	-	-	1	1	-	-	1	-	1	-	-	1	3	-	3	10	4	-	233	
	川添分団	-	-	-	-	-	-	-	-	-	-	-	-	-	-	-	-	-	-	-	-	-	-	
	林分団	1	1	-	-	-	-	1	-	-	-	1	-	-	-	-	-	-	-	-	-	-	6	
	川島分団	9	2	-	1	-	6	4	2	-	2	-	2	2	-	-	5	-	-	182	5	-	21,593	
	十河分団	4	1	-	-	-	3	1	1	-	-	-	1	1	-	-	1	1	-	146	-	-	7,148	
	東植田分団	1	-	1	-	-	-	-	-	-	-	-	-	-	-	-	-	-	-	-	-	3	-	
第六方面隊	西植田分団	5	-	-	-	-	5	-	-	-	-	-	-	-	-	-	-	-	-	-	-	-	5	
	弦打分団	5	2	-	-	-	3	2	-	-	-	2	-	-	-	-	-	-	-	-	-	-	171	
	鬼無分団	4	1	-	-	-	3	1	-	-	1	-	-	-	-	-	-	1	-	5	-	-	7	
	香西分団	3	2	-	1	-	-	2	1	-	1	-	1	1	-	-	-	1	-	43	1	-	5,804	
	下笠居分団	4	2	-	-	-	2	2	1	-	1	-	-	-	-	-	-	-	-	19	10	-	372	
第七方面隊	国分寺分団	4	1	-	1	-	2	1	-	-	1	-	-	-	-	-	-	-	-	4	-	-	511	
	塩江分団	3	1	1	1	-	-	1	-	-	-	1	-	-	-	-	-	1	-	-	-	1	150	
	香川分団	9	7	-	-	-	2	10	3	2	1	4	1	1	-	-	3	-	-	283	23	-	43,977	
	香南分団	3	1	-	1	-	1	2	-	-	1	1	-	-	-	-	-	-	-	5	-	-	7,660	
第八方面隊	庵治分団	4	2	-	-	-	2	4	2	1	-	1	3	1	1	1	5	-	1	319	-	-	11,337	
	牟礼分団	8	1	-	2	-	5	1	-	-	-	1	-	-	-	-	-	-	1	-	-	-	43	
三木町消防団	15	6	2	1	-	-	6	16	7	1	5	3	6	-	1	5	10	-	4	1,640	30	3	16,599	
綾川町消防団	綾南分団	14	2	2	1	-	9	2	2	-	-	-	-	-	-	-	-	-	-	7	-	44	42	
	綾上分団	11	3	1	-	-	7	4	3	-	1	-	1	1	-	-	2	-	1	188	4	10	6,093	
その他(高速道路)	-	-	-	-	-	-	-	-	-	-	-	-	-	-	-	-	-	-	-	-	-	-	-	

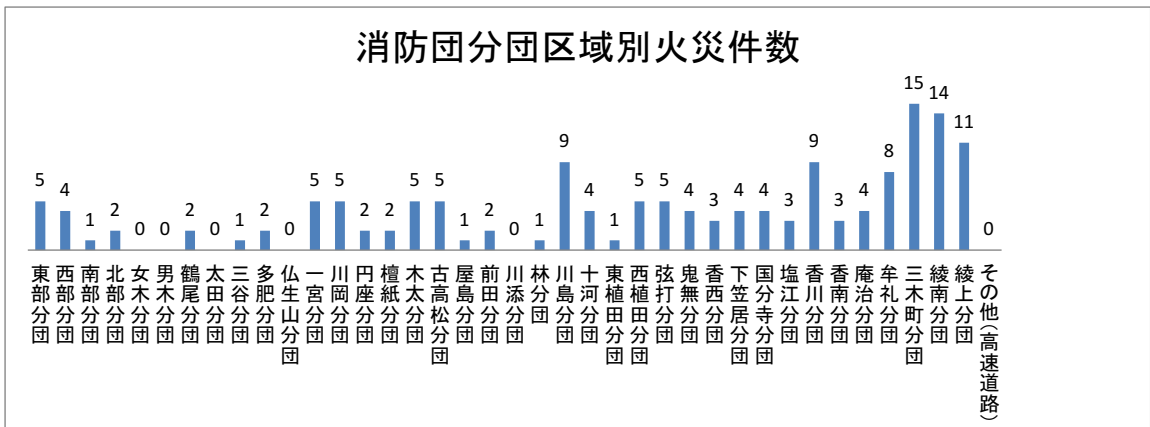

12. 消防自動車等現有状況

(平成30年4月1日)

区分	総数	団本部	東部分団	西部分団	南部分団	北部分団	女木分団	男木分団	鶴尾分団	太田分団	三谷分団	多肥分団	仏生山分団	一宮分団
総数	111	4	1	2	1	1	2	2	3	2	3	2	2	3
指令車	1	1	-	-	-	-	-	-	-	-	-	-	-	-
資機材搬送車	1	1	-	-	-	-	-	-	-	-	-	-	-	-
団学習・災害車	1	1	-	-	-	-	-	-	-	-	-	-	-	-
ポンプ車	58	-	1	2	1	1	-	-	2	2	1	2	1	3
小型動力ポンプ付積載車(全自動)	2	-	-	-	-	-	1	1	-	-	-	-	-	-
小型動力ポンプ付積載車	44	1	-	-	-	-	1	-	1	-	2	-	1	-
小型動力ポンプ	2	-	-	-	-	-	-	1	-	-	-	-	-	-
小型動力ポンプ付水槽車	1	-	-	-	-	-	-	-	-	-	-	-	-	-
軽積載車(搬送用)	1	-	-	-	-	-	-	-	-	-	-	-	-	-
区分	川岡分団	円座分団	檀紙分団	木太分団	古高松分団	屋島分団	前田分団	川添分団	林分団	川島分団	十河分団	東植田分団	西植田分団	弦打分団
総数	1	1	1	3	3	5	2	2	2	1	1	3	2	1
指令車	-	-	-	-	-	-	-	-	-	-	-	-	-	-
資機材搬送車	-	-	-	-	-	-	-	-	-	-	-	-	-	-
団学習・災害車	-	-	-	-	-	-	-	-	-	-	-	-	-	-
ポンプ車	1	1	1	3	2	1	1	2	2	1	1	1	1	1
小型動力ポンプ付積載車(全自動)	-	-	-	-	-	-	-	-	-	-	-	-	-	-
小型動力ポンプ付積載車	-	-	-	-	1	3	1	-	-	-	-	2	1	-
小型動力ポンプ	-	-	-	-	-	1	-	-	-	-	-	-	-	-
小型動力ポンプ付水槽車	-	-	-	-	-	-	-	-	-	-	-	-	-	-
軽積載車(搬送用)	-	-	-	-	-	-	-	-	-	-	-	-	-	-
区分	鬼無分団	香西分団	下笠居分団	国分寺分団	塩江分団	香川分団	香南分団	庵治分団	牟礼分団	/				
総数	2	1	2	8	5	11	4	14	8					
指令車	-	-	-	-	-	-	-	-	-					
資機材搬送車	-	-	-	-	-	-	-	-	-					
団学習・災害車	-	-	-	-	-	-	-	-	-					
ポンプ車	1	1	1	4	2	3	2	5	4					
小型動力ポンプ付積載車(全自動)	-	-	-	-	-	-	-	-	-					
小型動力ポンプ付積載車	1	-	1	4	3	8	2	7	4					
小型動力ポンプ	-	-	-	-	-	-	-	-	-					
小型動力ポンプ付水槽車	-	-	-	-	-	-	-	1	-					
軽積載車(搬送用)	-	-	-	-	-	-	-	1	-					

13. 消防団車両現況

(平成30年4月1日)

区分	名称	車両番号			車名	定員	種別	登録年月日	性能等		小型ポンプ		無線	
		番	号	号					型式等	メーカー	型式	メーカー	呼出名	名
団本部	指令車	800	さ	5737	トヨタ	5		H18.2.24					たかまつだ んほんぶ	1
	資機材搬送車	800	さ	5297	いすゞ	3		H17.8.4						
	団学習・災害車	800	す	1486	トヨタ	6		H29.11.27						
	団本部2	88	さ	8698	トヨタ	8	積載車	H6.9.21			B-3	トーハツ		
第1方面隊	東部	800	す	1338	日野	8		H29.7.24	CD-1	長野			だんとうぶ	1
	西部1部	800	さ	3427	いすゞ	8		H15.2.14	CD-1	モリタ			だんせいぶ	1
	西部2部	800	さ	1640	いすゞ	8		H12.11.30	CD-1	日機			だんせいぶ	2
	南部	800	さ	1639	いすゞ	8		H12.11.30	CD-1	日機			だんなんぶ	1
	北部	800	さ	627	いすゞ	8		H11.12.15	CD-1	モリタ			だんほくぶ	1
	女木東浦	880	あ	953	スズキ	4	軽積載車 全自動	H26.3.6			B-2	シバウ ラ(ラ ビット)	だんめぎ ひがしうら	1
	女木西浦	80	あ	1186	スバル	2	軽積載車	H14.2.26			B-3	ラビット	だんめぎ にしうら	1
	男木港	80	あ	778	ダイハツ	2	軽積載車 全自動	H10.11.27			B-2	トーハツ	だんおぎ	1
男木山上										B-3	ラビット			
第2方面隊	鶴尾1部	800	さ	7743	いすゞ	8		H21.11.18	CD-1	日機			だんつるお	1
	鶴尾2部	800	さ	8318	トヨタ	6	積載車	H22.12.1			B-2	トーハツ	だんつるお	2
	鶴尾3部	800	さ	8807	いすゞ	8		H24.2.13	CD-1	日機			だんつるお	3
	太田1部	800	さ	7741	いすゞ	8		H21.11.18	CD-1	日機			だんおおた	1
	太田2部	830	ゆ	119	いすゞ	8		H27.12.15	CD-1	モリタ			だんおおた	2
	三谷1部	800	さ	9947	いすゞ	8		H26.9.19	CD-1	モリタ			だんみたに	1
	三谷2部	88	さ	8723	トヨタ	6	積載車	H6.9.29			B-3	ラビット	だんみたに	2
三谷3部	800	さ	5615	トヨタ	6	積載車	H18.1.12			B-3	トーハツ	だんみたに	3	

(平成30年4月1日)

区分	名称	車番		車名	定員	種別	登録年月日	性能等		小型ポンプ		無線		
		番	号					型式等	メーカー	型式	メーカー	呼出	名	
第2方面隊	多肥1部	800	さ	9090	いすゞ	8		H24.9.21	CD-1	モリタ			だんたひ	1
	多肥2部	800	さ	4933	いすゞ	8		H17.3.8	CD-1	モリタ			だんたひ	2
	仏生山1部	88	す	624	トヨタ	8		H9.3.18	CD-1	モリタ			だんぶつしょうざん	1
	仏生山2部	800	さ	5450	トヨタ	6	積載車	H17.10.26			B-3	ラビット	だんぶつしょうざん	2
第3方面隊	一宮1部	800	さ	9089	いすゞ	8		H24.9.21	CD-1	モリタ			だんいちのみや	1
	一宮2部	800	さ	6364	いすゞ	8		H19.3.8	CD-1	モリタ			だんいちのみや	2
	一宮3部	800	さ	2561	いすゞ	8		H13.12.10	CD-1	モリタ			だんいちのみや	3
	川岡	88	さ	8123	日産	8		H5.8.26	BS-1	日機			だんかわおか	1
	円座	88	す	1429	いすゞ	8		H10.2.9	CD-1	日機			だんえんざ	1
	檀紙	800	さ	6801	いすゞ	8		H19.12.20	CD-1	日機			だんだんし	1
第4方面隊	木太1部	88	さ	8124	日産	8		H5.8.26	BS-1	日機			だんきた	1
	木太2部	800	さ	8231	いすゞ	8		H22.9.29	CD-1	モリタ			だんきた	2
	木太3部	800	さ	9652	いすゞ	8		H26.1.15	CD-1	日機			だんきた	3
	古高松1部	800	す	1338	いすゞ	8		H29.9.19	CD-1	モリタ			だんふるたかまつ	1
	古高松2部	800	さ	4944	トヨタ	6	積載車	H17.3.11			B-3	トーハツ	だんふるたかまつ	2
	古高松3部	800	さ	7206	いすゞ	8		H20.9.24	CD-1	モリタ			だんふるたかまつ	3
	屋島1部	88	さ	8725	トヨタ	6	積載車	H6.9.29			B-3	シバウラ	だんやしま	1
	屋島2部										B-3	シバウラ		
	屋島3部	800	さ	4058	いすゞ	8		H15.12.24	CD-1	日機			だんやしま	3
	屋島4部	88	さ	8985	トヨタ	6	積載車	H7.3.13			B-3	ラビット	だんやしま	4
屋島5部	800	さ	9255	トヨタ	6	積載車	H25.2.19			B-3	トーハツ	だんやしま	5	

(平成30年4月1日)

区分	名称	車番		車名	定員	種別	登録年月日	性能等		小型ポンプ		無線		
		番	号					型式等	メーカー	型式	メーカー	呼出	名	
第5方面隊	前田1部	88	さ	9432	トヨタ	6	積載車	H7.10.20			B-3	シバウラ	だんまえだ	1
	前田2部	800	す	1389	いすゞ	8		H29.9.19	CD-1	モリタ			だんまえだ	2
	川添1部	800	さ	6802	いすゞ	8		H19.12.20	CD-1	日機			だんかわぞえ	1
	川添2部	800	さ	9950	いすゞ	8		H26.9.19	CD-1	モリタ			だんかわぞえ	2
	林1部	800	す	556	いすゞ	8		H27.12.15	CD-1	モリタ			だんはやし	1
	林2部	800	さ	5719	いすゞ	8		H18.2.21	CD-1	日機			だんはやし	2
	川島	88	す	1430	いすゞ	8		H10.2.9	CD-1	日機			だんかわしま	1
	十河	800	す	559	いすゞ	8		H27.12.15	CD-1	モリタ			だんそごう	1
	東植田	800	さ	7205	いすゞ	8		H20.9.24	CD-1	モリタ			だんひがしうえた	1
	東植田菅沢	880	あ	1351	ダイハツ	4	軽積載車	H30.1.29			C-1	トーハツ	だんひがしうえたすげざわ	1
	東植田城	800	さ	7231	トヨタ	8	積載車	H20.10.15			B-3	トーハツ	だんひがしうえたじょう	1
	西植田	800	さ	628	いすゞ	8		H11.12.15	CD-1	モリタ			だんにしうえた	1
	西植田内神	800	さ	3956	トヨタ	6	積載車	H15.11.14			B-3	トーハツ	だんにしうえたじんない	1
第6方面隊	弦打	800	さ	9653	いすゞ	8		H26.1.15	CD-1	日機			だんつるうち	1
	鬼無1部	800	す	1173	日野	8		H29.3.24	CD-1	日機			だんきなし	1
	鬼無2部	800	あ	735	ダイハツ	4	軽積載車	H24.3.5			B-3	ラビット	だんきなし	2
	香西	800	す	557	いすゞ	8		H27.12.15	CD-1	モリタ			だんこうざい	1
	下笠居1部	800	さ	8230	いすゞ	8		H22.9.29	CD-1	モリタ			だんしもかさい	1
	下笠居2部	800	さ	6245	トヨタ	6	積載車	H19.1.5			B-3	ラビット	だんしもかさい	2
	国分寺1部	800	す	1390	いすゞ	8		H29.9.19	CD-1	モリタ			だんこくぶんじ	1

(平成30年4月1日)

区分	名称	車番		車名	定員	種別	登録年月日	性能等		小型ポンプ		無線 呼出名		
		番	号					型式等	メーカー	型式	メーカー			
第 6 方 面 隊	国分寺1部	80	あ	1067	ダイハツ	4	軽積載車	H12.12.21			C-1	トーハツ	だんこくぶん じせきさい	1
	国分寺2部	800	さ	1174	日野	8		H29.3.24	CD-1	日機			だんこくぶん じ	2
	国分寺2部	80	あ	934	ダイハツ	4	軽積載車	H12.2.16			C-1	トーハツ	だんこくぶん じせきさい	2
	国分寺3部	800	さ	4939	トヨタ	8		H17.3.10	CD-1	モリタ			だんこくぶん じ	3
	国分寺3部	80	あ	935	ダイハツ	4	軽積載車	H12.2.16			C-1	トーハツ	だんこくぶん じせきさい	3
	国分寺4部	800	さ	9666	いすゞ	8		H26.1.27	CD-1	日機			だんこくぶん じ	4
	国分寺4部	80	あ	933	ダイハツ	4	軽積載車	H12.2.16			C-1	トーハツ	だんこくぶん じせきさい	4
第 7 方 面 隊	塩江1部	88	さ	9446	三菱	6		H7.10.27	CD-1	モリタ	C-1	ラビット	だんしおの え	1
	塩江1部 長野	800	さ	4035	トヨタ	6	積載車	H15.12.18			B-3	ラビット	だんしおの えながの	1
	塩江2部	800	さ	5018	日野	6		H17.3.30	CD-1	日機			だんしおの え	2
	塩江2部 岩部	88	す	2220	トヨタ	6	積載車	H10.12.17			B-3	ラビット	だんしおの えいわぶ	2
	塩江3部	800	さ	4036	トヨタ	6	積載車	H15.12.18			B-3	ラビット	だんしおの え	3
	香川1部 雪元	800	さ	9951	いすゞ	8		H26.9.19	CD-1	モリタ			だんかがわ ゆきもと	1
	香川1部 臼井	800	さ	5416	トヨタ	8	積載車	H17.10.4			B-3	トーハツ	だんかがわ うすい	1
	香川2部 船岡	88	さ	8845	トヨタ	8	積載車	H6.12.7			B-3	トーハツ	だんかがわ ふなおか	2
	香川2部 上浅野	800	す	558	いすゞ	8		H27.12.15	CD-1	モリタ			だんかがわ かみあさの	2
	香川2部 道端	800	さ	7706	トヨタ	6	積載車	H21.10.23			B-3	シバウラ	だんかがわ みちばた	2
	香川2部 実相寺	800	さ	6747	トヨタ	6	積載車	H19.11.29			B-3	トーハツ	だんかがわ じっそうじ	2
	香川3部 川東上	800	さ	5455	トヨタ	8		H17.10.27	CD-1	日機			だんかがわ かわひがし かみ	3
	香川3部 川東下	800	さ	1275	トヨタ	8	積載車	H12.7.26			B-3	トーハツ	だんかがわ かわひがし しも	3

(平成30年4月1日)

区分	名称	車両番号			車名	定員	種別	登録年月日	性能等		小型ポンプ		無線呼出名	
		番号	種	号					型式等	メーカー	型式	メーカー		
第7方面隊	香川3部 川内原	800	さ	5415	トヨタ	8	積載車	H17.10.4			B-3	トーハツ	だんかがわ かわないは ら	3
	香川4部 東谷	800	さ	2288	トヨタ	8	積載車	H13.8.28			B-3	トーハツ	だんかがわ ひがしたに	4
	香川4部 安原	800	さ	9256	トヨタ	6	積載車	H25.2.19			B-3	トーハツ	だんかがわ やすはら	4
	香南1部	830	さ	1191	トヨタ	6		H17.8.30	CD-1	日機			だんこうなん	1
	香南1部	88	す	678	トヨタ	6	積載車	H9.3.28			B-3	トーハツ	だんこうなん せきさい	1
	香南2部	830	さ	1192	トヨタ	6		H17.8.30	CD-1	日機			だんこうなん	2
	香南2部	800	さ	1158	トヨタ	6	積載車	H29.3.16			B-3	シバウラ ラビット	だんこうなん せきさい	2
第8方面隊	庵治1部 才田	800	さ	7207	いすゞ	8		H20.9.24	CD-1	モリタ			だんあじさい た	1
	庵治1部 浜	800	さ	7740	いすゞ	8		H21.11.18	CD-1	日機			だんあじは ま	1
	庵治2部 支所	830	ほ	119	日野	3	小型動力 ポンプ付 水槽車	H18.3.28		モリタ	B-3	ラビット	だんあじし しよすいそ	2
	庵治2部 支所	88	さ	9474	三菱	8		H7.11.7	CD-1	日機	D-1	トーハツ	だんあじし しよ	2
	庵治2部 支所	880	あ	14	ダイハツ	2	搬送車	H17.2.23					だんあじし しよはんそ	2
	庵治2部 王の下	88	さ	9319	トヨタ	8	積載車	H7.8.28			B-3	ラビット	だんあじおう のした	2
	庵治2部 竹居	800	さ	3484	三菱	8	積載車	H15.3.10			B-2	トーハツ	だんあじた けい	2
	庵治2部 鎌野	800	さ	3478	トヨタ	8	積載車	H15.3.5			B-3	トーハツ	だんあじか まの	2
	庵治3部 北村	88	す	1119	トヨタ	8	積載車	H9.9.26			B-3	シバウラ	だんあじき たむら	3
	庵治3部 宮東	800	さ	540	トヨタ	8	積載車	H11.11.18			B-3	ラビット	だんあじみ やひがし	3
	庵治3部 松尾	800	さ	8806	いすゞ	8		H24.2.13	CD-1	日機			だんあじま つお	3
	庵治4部 高尻	800	さ	539	トヨタ	8	積載車	H11.11.18			B-3	トーハツ	だんあじこう じり	4
	庵治4部 湯谷	88	す	1120	トヨタ	8	積載車	H9.9.26			B-3	シバウラ	だんあじゆ や	4

(平成30年4月1日)

区分	名称	車番		車名	定員	種別	登録年月日	性能等		小型ポンプ		無線	
		番号	号					型式等	メーカー	型式	メーカー	呼出	名
第 8 方 面 隊	庵治4部 深間	800	さ	9091	いすゞ	8	H24.9.21	CD-1	モリタ			だんあじふ かま	4
	牟礼1部	800	さ	8229	いすゞ	8	H22.9.29	CD-1	モリタ			だんむれ	1
	牟礼1部	800	さ	5804	トヨタ	6	積載車 H18.3.23			B-3	トーハツ	だんむれせ きさい	1
	牟礼2部	800	さ	9948	いすゞ	8	H26.9.19	CD-1	モリタ			だんむれ	2
	牟礼2部	800	さ	2681	マツダ	8	積載車 H14.2.21			B-2	ラビット	だんむれせ きさい	2
	牟礼3部	800	さ	5801	三菱	6	H18.3.23	CD-1	モリタ			だんむれ	3
	牟礼3部	800	さ	5805	トヨタ	6	積載車 H18.3.23			B-3	トーハツ	だんむれせ きさい	3
	牟礼4部	800	さ	5802	三菱	6	H18.3.23	CD-1	モリタ			だんむれ	4
牟礼4部	880	あ	13	三菱	4	軽積載車 H17.2.25			B-3	トーハツ	だんむれせ きさい	4	

14. 消防団屯所状況

()は他課所管の土地 (平成30年4月1日)

番号	施設名	所在地	敷地面積 (㎡)	建築年月日	延べ面積 (㎡)	構造
1	東 部	観光通2-9-15	61.57	H29.5.22	64.32	RC2階
2	西 部 1 部	番町2-19-12	213.30	H13.3.31	136.08	RC2階
3	西 部 2 部	瀬戸内町517-2	285.86	H23.3.31	79.15	鉄筋コンクリート
4	南 部	栗林町2-226-11	95.86	S61.3.31	44.34	RC平家
5	北 部	松福町1-400-1	53.48	S35.10.30	117.02	RC2階
6	女 木 東 浦	女木町2938-7	144.00	H7.3.31	60.13	RC平家
7	女木東浦車庫	高松市女木町235-1	借地	H26.6.25	16.56	木造
8	女 木 西 浦	女木町2943	95.00	H21.10.13	40.00	RC平家
9	女木西浦倉庫	女木町西浦漁港内	借地	S61.5.17	17.82	ブロック平家
10	男 木 港	男木町133-4	119.00	H16.3.10	56.26	RC平家一部ブロック造
11	男 木 山 上	男木町1903	借地	S49.3.30	10.00	ブロック平家
12	鶴 尾 1 部	田村町264-4	209.21	H4.3.31	62.45	RC平家
13	鶴 尾 2 部	勅使町898-3	110.37	S57.12.16	41.69	RC平家
14	鶴 尾 3 部	田村町753-1	(2567.85)	S54.8.25	49.99	RC平家
15	太 田 1 部	太田上町1045-2	(1758.40)	S57.3.29	41.61	RC平家
16	太 田 2 部	伏石町1120-3	305.00	H15.3.26	71.31	鉄筋コンクリート
17	三 谷 1 部	三谷町1201-1	(1242.00)	H23.7.27	72.85	RC平家
18	三 谷 2 部	三谷町3151-9	99.07	S60.3.30	41.84	RC平家
19	三 谷 3 部	三谷町4564-5	182.85	H17.3.11	61.31	RC平家
20	多 肥 1 部	多肥上町819-3	240.21	S59.3.31 (H24.9.29増築)	58.63	RC平家
21	多 肥 2 部	多肥上町1843-3	182.00	H16.3.11	65.81	RC平家
22	仏 生 山 1 部	仏生山町甲2518-16	357.33	S62.3.31	52.12	RC平家
23	仏 生 山 2 部	仏生山町甲1011-5	168.00	H17.3.10	61.31	RC平家
24	一 宮 1 部	一宮町834-7	398.00	H13.3.30	67.37	RC平家
25	一 宮 2 部	鹿角町375-7	413.00	H19.4.20	66.56	RC平家
26	一 宮 3 部	一宮町97-6	146.55	S52.10.25	48.86	木造スレート瓦平家、車庫鉄板
27	川 岡	川部町1649-1	借地	S63.3.31	60.99	RC2階
28	円 座	円座町1626-7	(286.74)	H6.3.30	68.75	RC平家
29	檀 紙	檀紙町777-10	154.19	H4.3.12	64.65	RC2階
30	木 太 1 部	木太町3497-1	159.44	S47.10.16	81.16	木造スレート平家
31	木 太 2 部	木太町2558	借地	S55.3.29	56.28	鉄骨ブロック平家
32	木 太 3 部	木太町5096-1	580.86	H23.3.17	67.50	鉄筋コンクリート
33	古 高 松 1 部	高松町10-21	788.62	H20.6.24	82.24	RC平家
34	古 高 松 2 部	新田町甲923-4	215.30	S60.3.30 (H28.6.16増築)	61.12	RC平家

()は他課所管の土地

(平成30年4月1日)

番号	施設名	所在地	敷地面積 (㎡)	建築年月日	延べ面積 (㎡)	構造
35	古高松3部	春日町1591-4	79.46	S50.5.24	129.80	鉄骨ブロック2階
36	屋島1部	屋島西町299-1	借地	S57.12.16	43.20	RC2階
37	屋島2部	屋島東町1808	借地	S55.2.22	8.43	鉄骨スレート平家
38	屋島3部	屋島西町1584-4	108.04	S53.12.15	45.22	鉄骨ブロック平家
39	屋島4部	屋島東町1554-4	137.68	H7.3.24	60.68	RC2階
40	屋島5部	屋島東町528	借地	H2.3.30	60.68	RC2階
41	前田1部	亀田町172-7	100.00	S55.12.16	41.61	RC平家
42	前田2部	前田西町1-10	221.00	H21.10.1	82.24	RC平家
43	川添1部	元山町975-9	93.41	S62.3.31	54.23	RC2階
44	川添2部	東山崎町33-7	571.11	H27.8.6	82.69	RC平家
45	林1部	林町1170-7	196.08	H22.2.2	80.36	RC平家
46	林2部	上林町408-5	99.82	S61.3.31	41.83	RC平家
47	川島	由良町542-4	225.58	H1.3.31	61.02	RC平家
48	十河	十川西町299-10	229.88	H22.2.9	70.40	RC平家
49	東植田	東植田町2026-12	133.76	H6.3.31	60.11	RC平家
50	東植田菅沢	菅沢町338-1	1257.00	H12.3.31	87.60	RC平家
51	東植田城	東植田町3451-1	220.00	H17.5.27	56.39	RC平家
52	西植田	西植田町字中塚3038-6	471.00	H12.3.31	66.55	RC平家
53	西植田神内	西植田町7972-4	128.99	S61.3.24	44.57	RC平家
54	弦打	鶴市町651-5	138.38	H2.3.31 (H26.1.17増築)	64.73	RC平家
55	鬼無	鬼無町佐藤31-15	289.05	S53.9.30	72.10	鉄骨ブロック平家
56	香西	香西北町37-6	271.69	H27.10.14	75.96	RC平家
57	下笠居1部	生島町351-4	843.16	S60.6.24 (H22.3.31増築)	131.44	鉄骨造2階/RC平家
58	下笠居2部	亀水町458-1	(120.00)	S52.10.31	41.61	木造スレート平家
59	消防山田倉庫	西植田町3034-6	78.04	S56.12.7	37.78	RC平家
60	国分寺1部	国分寺町新居546-5	145.12	S53.10.25	85.38	鉄骨造2階
61	国分寺2部	国分寺町新名1320-1	借地	S57.1.30	86.00	鉄骨造2階
62	国分寺3部	国分寺町国分961-8	81.75	S49.8	86.64	鉄骨造2階
63	国分寺4部	国分寺町福家1895-4	76.95	S61.12.20	81.16	鉄骨造2階
64	塩江1部	塩江町安原下第2号1590-1	52.37	H6.3.10	133.04	鉄骨造3階建
65	塩江1部長野	塩江町安原下第3号500-3	439.00	H17.9.16	10.64	プレハブ造
66	塩江2部	塩江町安原上東394-2	(420.14)	H2.1.31	176.10	RC2階
67	塩江2部岩部	塩江町安原上東279-3	借地	-	借家	鉄骨造平家建

()は他課所管の土地

(平成30年4月1日)

番号	施設名	所在地	敷地面積 (㎡)	建築年月日	延べ面積 (㎡)	構造
68	塩江3部	塩江町上西乙549	借地	H5.3.25	27.81	木造平家建
69	香川1部雪元	香川町大野1329-4	198.36	S58.2.20	38.50	RC平家
70	香川1部臼井	香川町大野632-7	148.00	S60.3.30	35.00	鉄骨造平家建
71	香川2部船岡	香川町浅野234-1	(330.57)	S62.3.20	36.13	鉄骨造平家建
72	香川2部上浅野	香川町浅野826-2	(700.46)	S57.3.20	36.85	RC平家
73	香川2部道端	香川町浅野1898-3	借地	S58.12.15	81.10	鉄骨造2階建
74	香川2部実相寺	香川町浅野3351-8	332.00	H18.12.28	68.07	RC平家
75	香川3部川東上	香川町川東上1747-6	562.64	S56.3.20	455.48	鉄筋コンクリート造2階建
76	香川3部川東下	香川町川東下765-6	65.05	H8.2.29	61.50	RC平家
77	香川3部川内原	香川町川内原321-10	(85.95)	S53.12.20	23.10	鉄筋コンクリート造2階建
78	香川4部東谷	香川町東谷870-10	285.66	S58.12.15	81.10	鉄骨造2階建
79	香川4部安原	香川町安原下第3号188-2	370.80	H1.3.20	67.22	鉄骨造平家建
80	香南1部	香南町由佐1402-12	288.57	S53.3.31	134.80	RC2階
81	香南2部	香南町池内522-1	192.00	S56.10.12	134.80	RC2階
82	庵治1部才田	庵治町868-1	(257.33)	H5.3.20	44.00	鉄骨造2階建
83	庵治1部浜	庵治町6384-43	(70.80)	H7.3.31	64.90	鉄骨造2階建
84	庵治消防コミュニティーセンター	庵治町6393-5(庵治支所)	(8539.08)	H8.3.28	85.41	RC2階
85	庵治2部王の下	庵治町6368-28	33.86	S53.12.20	46.08	鉄骨造2階建
86	庵治2部竹居	庵治町5385-4地先	24.94	S59.3.31	24.94	ブロック造平家建
87	庵治2部鎌野	庵治町4511-20	255.10	H24.3.23	71.00	鉄筋コンクリート造
88	庵治3部北村	庵治町1088-2	90.63	S62.3.31	44.20	ブロック造平家建
89	庵治3部宮東	庵治町4083	借地	S57.4.6	31.66	ブロック造平家建
90	庵治3部松尾	庵治町2290-1	(192.15)	H2.3.31	132.82	鉄骨造2階建
91	庵治4部高尻	庵治町2914	借地	S58.12.9	34.65	ブロック造平家建
92	庵治4部湯谷	庵治町333-2	借地	S53.12.20	46.08	鉄骨造2階建
93	庵治4部深間	庵治町391-205	126.31	S52.3.31	56.00	鉄骨造平家建
94	牟礼1部	牟礼町原766-1	借地	S60.12.18	112.24	鉄骨造平家建
95	牟礼2部	牟礼町大町1459-2	(529.47)	S53.11.15	79.30	鉄骨造2階建
96	牟礼3部	牟礼町牟礼3029-1	借地	S59.12.24	110.88	RC2階
97	牟礼4部	牟礼町牟礼1118-1	452.7	S57.12.20	102.10	鉄骨造2階建

15. 消防団協力事業所表示証交付事業所

平成30年4月1日現在

No.	事業所名	所在地	交付年月
1	株式会社 高松衛生社	高松市浜ノ町33番5号	平成25年8月
2	有限会社 藤本自動車整備工場	高松市塩江町安原上東338番地8	平成25年8月
3	株式会社 市原建設	高松市塩江町安原下第2号1498番地1	平成25年8月
4	株式会社 大栄建設	高松市塩江町安原下第1号1419番地2	平成25年8月
5	株式会社 三和クリーンサービス	高松市瀬戸内町47番14号	平成25年8月
6	丸喜運輸機工株式会社	高松市国分寺町福家甲1884番地1	平成25年8月
7	末澤緑地株式会社	高松市鬼無町鬼無122番地	平成25年8月
8	香川県農業協同組合 高松南部農機センター	高松市下田井町351番地1	平成25年8月
9	有限会社 大成造園	高松市鬼無町佐藤589番地2	平成25年8月
10	株式会社 竹本建設	高松市飯田町15番地5	平成25年8月
11	浦川設備興業株式会社	高松市鶴市町991番地1	平成25年8月
12	木内建設株式会社	高松市高松町2374番地10号	平成24年11月
13	株式会社 寺村建設興業	高松市屋島東町1136番地1号	平成25年3月
14	株式会社 藤川設備	高松市香川町安原下第3号315番地	平成25年3月
15	四電エンジニアリング株式会社	高松市上之町3丁目1番4号	平成25年11月
16	株式会社 西山石材	高松市牟礼町3126番地	平成26年1月
17	水ing株式会社 高松営業所	高松市多肥下町1524番地9	平成26年1月
18	有限会社 ダスト	高松市庵治町6391番地63	平成26年1月
19	和研工業株式会社	高松市屋島東町1095番地88	平成26年4月
20	株式会社 東洋コンサルタント	高松市出作町556番地6	平成27年2月
21	高橋石油 株式会社	高松市三条町50番地3	平成27年2月
22	株式会社 フソウ鋼管工場	高松市郷東町796番地1	平成27年4月
23	株式会社 南条工業	高松市浜ノ町30	平成27年7月
24	株式会社 三溪設備	高松市三谷町2661番地3	平成28年4月

No.	事業所名	所在地	交付年月
25	大成建設株式会社 四国支店	高松市サンポート2番1号	平成28年4月
26	株式会社安藤・間 四国支店	高松市片原町11番地1	平成28年12月
27	総合警備保障株式会社香川支社	高松市サンポート2番1号	平成29年7月
28	清水建設株式会社 四国支店	高松市寿町二丁目4番5号	平成30年3月

第 9 章

受託消防

1. 受託町別火災発生状況	156
2. 受託町別救急活動状況	157
3. 消防水利状況	158

1. 受託町別火災発生状況

区 分	平成28年		平成29年		増	減
	三木町	綾川町	三木町	綾川町	三木町	綾川町
出火件数(件)	9	18	15	25	6	7
建物	2	4	6	5	4	1
林野	1	2	2	3	1	1
車両	-	-	1	1	1	1
船舶	-	-	-	-	-	-
航空機	-	-	-	-	-	-
その他	6	12	6	16	0	4
焼損棟数(棟)	2	9	16	6	14	-3
全 焼	-	6	7	5	7	-1
半 焼	-	-	1	-	1	-
部分焼	1	1	5	1	4	0
ぼ や	1	2	3	-	2	-2
り災世帯(世帯)	-	3	6	1	6	-2
全 損	-	3	-	1	-	-2
半 損	-	-	1	-	1	-
小 損	-	-	5	-	5	-
り災人員(人)	-	6	10	2	10	-4
死 者(人)	-	-	-	-	-	-
負傷者(人)	2	3	4	1	2	-2
建物焼損床面積(m ²)	-	676	1,640	195	1,640	-481
建物焼損表面積(m ²)	6	6	30	4	24	-2
林野焼損面積(a)	2	3	3	54	1	51
損害額(千円)	784	32,954	16,599	6,135	15,815	-26,819
建 物	15	30,854	16,463	6,078	16,448	-24,776
林 野	-	-	-	10	-	10
車 両	-	-	10	8	10	8
船 舶	-	-	-	-	-	-
航空機	-	-	-	-	-	-
その他	769	2,100	126	39	-643	-2,061
爆発	-	-	-	-	-	-
出火率	3.3	7.3	5.3	10.2	2.0	2.9

(注) 出火率は人口1万人当たりの出火件数を示し、算出人口は各年とも12月1日現在の住民基本台帳による。

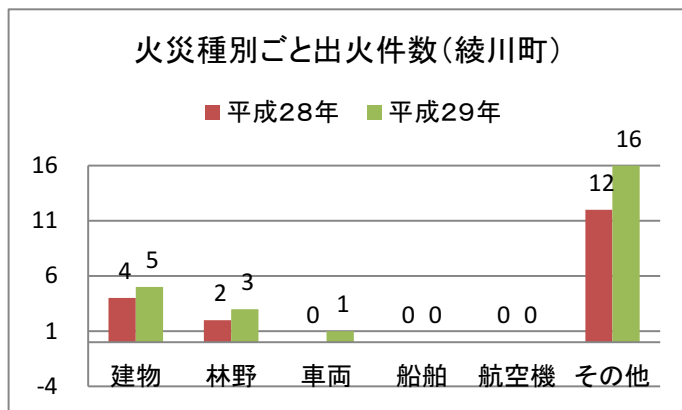
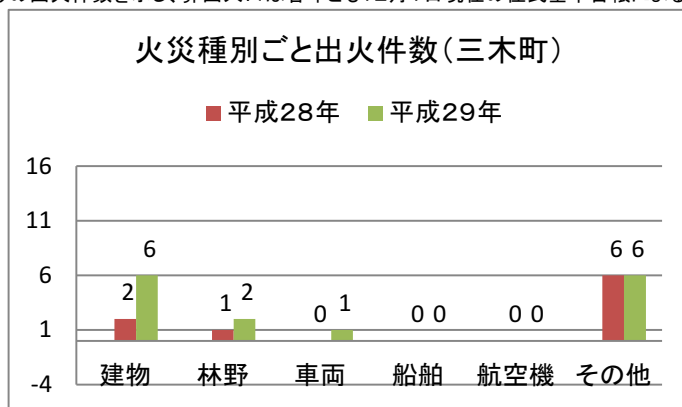

2. 受託町別救急活動状況

区 分		出 場 件 数			搬 送 人 員		
		合 計	綾 川 町	三 木 町	合 計	綾 川 町	三 木 町
合 計		2,443	1,200	1,243	2,164	1,103	1,061
火 災		32	21	11	3	0	3
自 然 災 害		0	0	0	0	0	0
水 難		3	2	1	0	0	0
交 通 事 故		181	96	85	163	93	70
労 働 災 害		24	11	13	22	11	11
運 動 競 技		14	6	8	15	6	9
一 般 負 傷		387	205	182	357	194	163
加 害 事 故		1	0	1	1	0	1
自 損 事 故		21	10	11	13	5	8
急 病		1,335	635	700	1,171	588	583
そ の 他	転 院 搬 送	419	207	212	419	206	213
	医 師 搬 送	17	0	17	0	0	0
	資 器 材 搬 送	0	0	0	0	0	0
	そ の 他	9	7	2	0	0	0

3. 消 防 水 利 状 況

(平成30年4月1日)

1. 消火栓現況と管径別状況 (公設)

区 分	総数	50mm	75mm	100mm	125mm	150mm	200mm	250mm	300mm	350mm
綾 川 町	341	6	167	61	-	55	39	10	2	1
三 木 町	398	-	227	66	2	64	32	2	4	1

2. 防火水そうの現況 (公設)

区 分	40m ³ 以上	40m ³ 未満
綾 川 町	34	2
三 木 町	11	7

消 防 年 報

平成 2 9 年度版

編 集 高松市消防局総務課
〒760-8571

高松市番町一丁目 8 番 1 5 号

TEL (087) 861-2502

FAX (087) 861-2504