

# 消 防 年 報

平成 2 7 年度版



 高松市消防局

平成 2 8 年度刊行

## 高 松 市 民 の ね が い

緑明るい栗林公園 瀬戸のさざ波呼ぶ屋島

わたくしたちは 美しい自然と歴史にはぐくまれあすに伸びゆく高松市の市民です。

四国の中心高松市を いっそう明るく住みよいまちにするには わたくしたちみんなのねがいです。

そのために わたくしたちは 誓って次のことにつとめます。

- 1 自然を愛し 清潔で美しいまちづくり
- 1 人の立場を大切に 迷惑をかけないまちづくり
- 1 家庭を明るく 青少年をのばすまちづくり
- 1 健康なからだと 心にうるおいのあるまちづくり
- 1 働く汗を尊び 力をあわせ 平和で豊かなまちづくり

(昭和 55 年 9 月 25 日制定)

## はじめに

1. この年報は、平成27年度中の高松市及び受託2町（綾川町、三木町）における消防事務と消防力の現勢を示す諸資料を収録し、今後の消防行政の合理的な運営の資料とするとともに消防事情を紹介するため編集しました。
2. この統計資料は、原則、暦年とし、予算関係のものは会計年度で収録し、その他のものについては、収録期日を、それぞれの統計表の右上部に明示しました。
3. 火災統計、救急統計及び救助統計については、原則として「火災報告取扱要領（平成6年消防災第100号）」及び「救急事故等報告要領（昭和39年自消甲教発第18号）」に準拠し収録しました。

平成28年6月

高松市消防局

# 目 次

## 総 括

高松消防の沿革	1
市の位置及び地勢	25
消防局・消防署所配置図	26
消防局の組織及び事務分掌	27
消防署の組織及び事務分掌	28
消防力の現勢	30
消防庁舎等の現況	31

## 総 務

予算	36
市予算と消防予算	36
諸手当支給状況	37
消防職員の推移と配置状況	38
消防職員状況	39
消防職員の任用及び退職状況	40
消防職員資格等状況	40
消防職員公務災害等発生状況	41
消防職員等表彰状況	41
署別人口・世帯数・面積の状況	41
消防職員研修等状況	42
消防相互応援協定等の締結状況	43

## 予 防

防火対象物状況	48
地下・地上階の用途別棟状況	49
各種訓練等の指導状況	51
防火宣伝実施状況	51
各種届出等事務処理状況	52
防火対象物立入検査状況	53
防火対象物・防災管理定期点検報告状況	54
危険物施設状況	55

危険物施設事務処理状況	55
危険物施設立入検査状況	56
月別消防手数料状況	57
年度別建築同意事務処理状況	58
月別建築同意事務処理状況	59
用途別建築同意状況	60
自主防火組織の現況	61
幼年消防クラブ	61
少年消防クラブ	62
女性防火クラブ	63
自主防災組織の現況	64
消防防災	
火災活動状況	68
火災以外の活動状況	69
ホース配置状況	69
消火剤及び油除去剤等の保有状況	70
条例に基づく道路占用工事等処理状況	70
消防・救助活動用主機器等配置状況	71
消防水利状況	72
消火栓管径別状況（公設）	72
消防水利の推移（公設）	73
消火栓新設等の状況	73
消防自動車等現有状況	74
消防局・署車両現況	75
消防協力隊登録状況	80
まちかど救急ステーション認定状況	81
情報指令	
通信施設状況	90
通信系統図	91
画像伝送システム	92
119番受信状況	93
気象通報受理状況	94

## 火災統計

火災概況	97
火災による死傷者の発生状況	98
建物用途別火災発生状況	100
原因別火災発生状況	101
署所別（管轄別）火災発生状況	102
発火源・経過別火災発生状況	103
初期消火の実施状況	104
住宅火災の発生状況	105
覚知別火災状況	106
損害額別火災状況	106
月別・曜日別・時間帯別及び気象別火災発生状況	107
過去10年間の火災状況	110

## 救急救助統計

救急活動の推移	113
10年間の救急事故の推移	114
時間別救急出場件数	114
月別救急出場状況	115
医療機関別搬送人員状況	116
年齢区分別搬送人員状況	116
傷病程度別搬送人員状況	117
転送回数別搬送人員状況	117
不搬送件数状況	118
現場到着所要時間別出場件数状況	118
救急隊員の行った応急処置件数状況	119
応急手当普及啓発活動状況	119
救助活動状況	120
署別出場状況	120

## 消防団

消防団本部・分団屯所配置図	123
消防団の組織及び団員数	124
消防団員の年齢状況	125
消防団員の勤続年数状況	126

消防団員の公務災害発生状況	127
消防団員の報酬支給状況	127
消防団員職業別状況	127
消防団員教養状況	128
消防団員表彰状況	128
消防団活動状況	128
分団区域別火災発生状況	129
消防自動車等現有状況	130
消防団車両現況	131
消防団屯所状況	137
消防団協力事業所表示証交付事業所	140

#### 受託消防

受託町別火災発生状況	143
受託町別救急活動状況	144
消防水利状況	145

# 一 目 統 計

地 勢 高 松 市 (受託二町含む)	<b>面積</b> 375. 23km <sup>2</sup> (560. 76km <sup>2</sup> )	<b>人口</b> 427, 400人 (479, 713人)	<b>世帯数</b> 192, 032世帯 (212, 486世帯)	<b>人口密度</b> 1, 139. 0人/km <sup>2</sup> (855. 5人/km <sup>2</sup> )
消 防 予 算 署 所 ・ 人 事	<b>消防予算</b> 57億6, 392万円 消費費比率 3. 49%	<b>署 所</b> 消防局1 消防署5 分署4 出張所4 救急ステーション1	<b>職員数</b> 定員 500人 実員 486人(再任用15人含む)	<b>消防団員数</b> 定員 1, 710人 実員 1, 569人
消 防 車 両 消 防 水 利	<b>ポンプ車等</b> 消防ポンプ車 14台 水そう付消防 ポンプ自動車 7台	<b>特殊車両</b> 化学機動車 1台、支援車 1台 はしご車 1台、先端屈折はしご車 2台 化学車 2台、電源照明車 1台 小型動力ポンプ付水そう車 1台	<b>救急車等</b> 高規格救急車 18台 救 急 艇 1艇 救助工作車 2台	<b>消防水利</b> 消火栓 7, 364個 防火水そう 661基
火 災 救 急	<b>火災件数</b> 138件/(2. 6日に1件) (高松市108件) (受託二町30件)	<b>火災原因</b> 第1位 たき火 23件 第2位 放火・放火の疑い 16件 第3位 たばこ 14件	<b>救急件数</b> 23, 335件 1日当たり64件	<b>救急事由</b> 第1位 急病 59. 5% 第2位 一般負傷15. 1% 第3位 交通事故10. 3%
予 防 自主防災組織	<b>防火対象物</b> 第1種 5,388対象物 第2種 9,013対象物	<b>危険物施設</b> 製造所 6施設 貯蔵所 852施設 取扱所 457施設	<b>自主防火組織</b> 高松地区防火安全協会 430 事業所 幼年・少年・女性防火クラブ 129クラブ <b>自主防災組織</b> 結成組織数 1, 510組織	※受託二町(綾川・三木)の 業務内容に消防団・消防水 利は含まれておりません。



# 総括

## 高松消防の沿革

- 明治 4年 高松消防組ができた。
- 明治18年 消火に竜吐水が使用された。
- 明治23年 2月 15日 高松に市制が敷かれた。
- 明治27年 2月 勅令により消防組規則が制定されたのに伴い、高松市消防組と改称し全市を五番組にわけ、一番組(東浜町ほか11町)、二番組(北古馬場町ほか16町)、三番組(天神前ほか4町)、四番組(南鍛冶屋町ほか10町)、五番組(西新通町ほか4町)とし、組頭に川口亀吉が選ばれた。
- 明治30年 消防機械ポンプとして、手押しポンプ5台を購入、内町・西新通町・田町・築地町及び鶴屋町に配置した。
- 大正 3年 5月 1日 香川郡宮脇村を合併し、同村消防組を市に加え六番組とした。
- 大正10年 1月 1日 香川郡東浜村を合併し、同村消防組を市に加え七番組とした。
- 11月 1日 香川郡栗林村を合併し、同村消防組を市に加え、五番組消防を1部(内町ほか17町)、2部(西通町ほか10町)、3部(南新町ほか12町)、4部(築地町ほか9町)、5部(鶴屋町ほか12町)、6部(宮脇町ほか3町)、7部(松島町ほか4町)、8部(栗林町ほか6町)と、救護部(市内一円)に再編成した。
- 昭和 2年 初代組頭川口亀吉が退職し、2代目組頭に井戸文四郎が選ばれ各部に頭部、小頭をおいて消防手218人とした。  
また、装備も順次機械化され、1・2・3・4部に自動車ポンプを、5・6部に腕用ポンプを、7・8部にガソリンポンプを配置した。
- 昭和 7年 1部屯所に運転手2名を常置し、夜間各部から当番員を勤務させ、出動体制の強化をはかった。これが常備消防の前身となった。
- 昭和9年 3月 13日 組頭井戸文四郎死去、3代目組頭に1部の部頭池田伊三郎が選ばれた。
- 昭和11年 日本消防議会から全国優良消防組として表彰旗を授与された。
- 4月 1日 高松市消防組が半常備制に改められた。
- 昭和14年 1月 6日 高松市消防組出初式が、玉藻城内桜の馬場で行われた。  
戦時下、防空防火の必要にせまられ、家庭防空組合がつくられた。
- 4月 1日 警防団令の公布により、高松市消防組を高松市警防団と改称、消防業務のほか防空救護の業務を附加し、市内学校区にしたがって10分団に再編成され4代目団長に富家政市が選ばれた。
- 昭和15年 2月 11日 香川郡鷺田村・太田村・木田郡木太村・古高松村・屋島町の1町4ヶ村の合併により10分団を15分団とし、自動車ポンプ5台、小型自動車ポンプ2台、手挽ガソリンポンプ1台、サイドカー2台を配置した。
- 昭和17年 団長富家政市が退任、後任として5代目団長鈴木義伸が選ばれた。
- 昭和18年 1月 日本警防協会から全国優良警防団として表彰旗を授与された。
- 昭和19年 5月 戦争苛烈を極めるに及び防空消防の実をあげるため、消防選任部員を任命し、警防団消防部1部屯所に、9名の常備消防部員を配属した。
- 7月 さらに防空消防の実をあげるため、市役所に防空業務担当の防空課を設け、初代課長に関信栄が任命され、常備消防を15人に増員、自動車ポンプ2台、サイドカー1台をもって市内警備にあたることとなった。

- 昭和20年 7月 4日 未明の大空襲により、市内の80%を焼失し、罹災者87,000人、罹災家屋15,000戸の被災を受けた。
- 昭和22年 10月 1日 消防団令の公布により高松市警防団を高松市消防団と改称、従来の15分団を10分団、団員定数1,000名として6代目団長に国東照太、副団長に池田伊三郎が就任した。
- 昭和23年 4月 昭和23年3月7日に施行された消防組織法により、11分団に再編成、7代目団長に池田伊三郎、副団長に筒井隆、中条義輝が就任した。
- 12月 13日 消防本部、消防署を内町47番地に設置、庶務係、予防係、消防係の3係を置き、初代消防長関信栄以下27人で発足した。
- 昭和24年 5月 四国で初めて水槽付消防ポンプ自動車を購入配置するとともに、消防職員を35人に増員した。
- 昭和25年 水槽付消防ポンプ自動車をさらに1台購入配置するとともに、消防職員を45人に増員した。
- 昭和26年 10月 1日 消防団長池田伊三郎が退団、8代目消防団長に片山繁雄が就任した。
- 昭和27年 2月 11日 (財)日本消防協会から、優良消防団として竿頭綬を授与された。
- 4月 29日 高松市少年消防クラブが16校419人で結成された。
- 8月 18日 隣接の牟礼村と消防に関する相互応援協定を締結した。
- 10月 1日 消防職員の定数を85人に改める。
- 昭和28年 3月 7日 国家消防本部から優良消防本部、消防団として竿頭綬を授与された。
- 4月 1日 消防本部に機械係を設置し、庶務係、予防係、消防係、機械係の4係とした。
- 5月 7日 (財)香川県消防協会から、優良消防団として表彰旗及び高松宮殿下観閲記念竿頭綬を授与された。
- 昭和29年 2月 16日 消防職員15人採用、現員56人となる。
- 5月 ジープ型消防自動車を指令車として配置した。
- 8月 五番町16番地に消防本部、消防署を移転した。
- 12月 (社)日本損害保険協会から、水槽付消防ポンプ自動車の寄贈を受け消防ポンプ自動車計7台となった。
- 昭和30年 2月 1日 香川県公安委員会と緊急の事態における消防の警察に対する特別な授助協力について授助協定を締結した。
- 3月 7日 全国少年消防クラブ運営指導協議会から優良少年消防クラブとして竿頭綬を授与された。
- 5月 19日 消防本部庁舎屋上に、地上高26メートルの望楼が完成し、時報サイレンを庁舎屋上から移設した。
- 昭和31年 9月 30日 木田郡前田村、川添村、林村、三谷村、香川郡仏生山町、多肥村、一宮村、川岡村、円座村、檀紙村、弦打村、上笠居村、香西町、下笠居村、雌雄島村の2町13ヶ村を合併し、消防団を26分団に再編成、団員数1,350人となる。
- 11月 関信栄消防長退任する。
- 昭和32年 2月 (財)日本消防協会から、優良消防団として表彰旗を授与された。

- 昭和32年 4月 1日 2代目消防長に、増田伸一就任する。
- “ 消防本部に教養監察係を設置し、庶務係、予防係、消防係、機械係、教養監察係の5係とする。
- 昭和35年 1月 20日 消防署に18メートル級はしご付消防ポンプ自動車を設置した。
- 8月 20日 13時18分ごろ国鉄旧高松駅助役詰所付近の倉庫から出火し、ルネッサンス様式の駅舎をはじめ、四国鉄道管理局周辺の建物など130棟を焼失し、17時に鎮火した。損害約4億6千万円、被災人員51世帯174人、負傷者67人。原因、たばこの吸殻(推定)。
- 昭和36年 9月 1日 消防職員暫定定数89人、現員80人となる。
- 昭和37年 4月 1日 消防職員暫定定数98人、現員98人となる。
- 昭和38年 2月 1日 救急隊を編成、救急業務を開始した。
- 3月 7日 消防庁長官から、優良消防団として表彰旗を授与された。
- 4月 1日 消防職員暫定定数115人、現員110人となる。
- 11月 1日 東部消防隊を設置し、管轄区域を古高松、屋島、前田地区とした。
- 昭和39年 5月 30日 消防団員の定員を1,250人とした。
- 7月 15日 消防本部に課制をし、総務、予防、警防の3課を設置、庶務係、予防係、保安係、消防係、救急係の5係を置いた。
- 12月 1日 警防課に通信係を、消防署に鶴尾消防隊を設置し、管轄区域を鶴尾、円座、川岡、檀紙、一宮地区とした。
- 12月 19日 高松市危険物保安協会が設立された。
- 昭和40年 4月 1日 増田伸一消防長退任する。
- “ 消防職員暫定定数115人、現員133人となる。
- 4月 2日 3代目消防長に、内海辰雄就任する。
- 11月 12日 消防署に化学消防自動車を配置した。
- 12月 1日 香西消防隊を設置し、管轄区域を弦打、香西、鬼無、下笠居地区とした。
- 12月 24日 内海辰雄消防長 急逝
- 昭和41年 4月 1日 消防職員暫定定数168人、現員160人となる。
- 4月 2日 4代目消防長に、井上徳市就任する。
- 6月 15日 高松市消防団男木部を男木分団に昇格させ消防団を27分団にした。
- 7月 1日 木田郡山田町を合併し、消防団を28分団に再編成した。
- 8月 1日 消防署に救急車を配置し、救急隊を2車隊に再編成した。
- 昭和42年 4月 1日 消防職員暫定定数193人、現員179人となる。
- 4月 15日 高松市内の19病院が救急病院に認定告示された。
- 5月 1日 消防独身寮を新築し使用を開始した。

- 昭和42年 10月 1日 消防団員の定員を1,120人とした。
- 11月 1日 消防署に救助消防車を配置し、救助消防隊を編成した。
- 昭和43年 4月 1日 消防職員暫定定数218人、現員194人となる。
- 昭和44年 2月 1日 高松市東ハゼ町744番地の1に南消防署の庁舎が完成した。  
南消防署庁舎完成に伴い、鶴尾消防隊を廃止し、消防の機構を改め、1本部2署（北・南）とし、署に次席をおき、東部、香西の消防隊を出張所（北署管内）に昇格させるとともに仏生山出張所（南署管内）を設置して管轄区域を仏生山、多肥、三谷、林、山田地区とした。  
また、消防本部総務課に施設機械係を、署に庶務係、予防係を置いた。
- 4月 1日 消防職員暫定定数244人、現員232人となる。
- 6月 13日 高松海上保安部と船舶消防に関する相互援助協定を締結した。
- 6月 30日 井上徳市消防長退任する。
- 7月 10日 5代目消防長に、三木清就任する。
- 10月 10日 0時57分ごろ、楠上町二丁目36番地光洋精工株式会社高松工場ベアリング製造場から出火し、耐火造3階建の工場棟7,053㎡を全焼。6時に鎮火した。損害約7億2千万円、原因、切削油の引火。
- 11月 16日 全国消防長会法制委員会を玉藻公園披雲閣で開催した。
- 12月 13日 消防団長片山繁雄死去、9代目消防団長に花崎直次郎就任する。
- 昭和45年 4月 1日 消防職員暫定定数269人、現員263人となる。
- 7月 10日 北消防署川添出張所を設置し、管轄区域を川添、前田、林地区とした。
- ” 南消防署円座出張所を設置し、管轄区域を円座、一宮、檀紙、川岡地区とした。
- 10月 14日 木田郡庵治町、牟礼町、三木町、香川郡香川町、香南町、塩江町、綾歌郡国分寺町の7町と消防相互応援協定を締結した。
- 11月 20日 北消防署に(社)日本損害保険協会寄贈による屈折はしご付消防自動車を配置した。
- 昭和46年 3月 27日 全国少年消防クラブ運営指導協議会から優良少年クラブとして表彰旗を授与された。
- 4月 1日 消防職員暫定定数299人、現員292人となる。
- ” 大阪航空局高松空港事務所と空港の周辺における消火救難活動に関する協定を締結した。
- 5月 29日 北消防署に香川県交通安全保障協会寄贈による救急車を配置した。
- 6月 15日 南消防署に救急車を配置、救急業務を開始した。
- ” 高松市防火協会が設立された。
- 9月 26日 消防本部に高松葵ライオンズクラブ寄贈による広報車を配置した。
- 9月 27日 北消防署に30メートル級はしご付消防ポンプ自動車を配置した。
- 10月 1日 消防本部の機構を改め、総務課に庶務係、経理係、人事教養係を、予防課に予防係、危険物係、建築係を、警防課に消防係、通信係、救急係、機械係を置いた。
- 10月 22日 北消防署の18メートル級はしご付消防ポンプ自動車を南消防署へ配置換えした。

- 昭和47年 4月 1日 消防職員暫定定数311人、現員305人となる。
- ” 高松市総合計画に基本目標として、消防力の拡充強化と消防の近代化、科学化を推進し、5分間消防体制の確立を図ることにした。
- ” 高松市消防団の第1次近代化を実施、中央分団を廃止して管轄区域を団本部直轄とし、西部分団と西浜分団を統合して26分団に再編成、団員定数を846人とした。
- ” 綾歌郡国分寺町と救急業務の応援に関する申し合わせ事項が成立し、救急業務の応援出場を開始した。
- 4月 18日 高松市消防団火災出場要領を改め市域を7区分して方面隊とし、出勤区分を明確にした。
- 6月 1日 救急車のサイレンにピーポー音を採用した。
- 10月 14日 第3回全国消防操法大会が東京消防庁消防学校で開催され、香川県代表として高松市消防団が出場、優秀な成績を収めた。
- 昭和48年 1月 16日 高松市婦人防火クラブが結成された。
- 2月 12日 12時30分ごろ屋島山麓の屋島神社神殿から出火し、安土桃山時代の建築様式を伝える拝殿、中殿、本殿等178.5㎡を焼失14時9分鎮火。神殿の金箔張り、拝殿天井に描かれた龍の壁画等貴重文化遺産を焼失した。当時の建築費を換算すると、約9億円の損害。原因は神殿の栓皮の葺き替え作業人のたき火の不始末。
- 2月 20日 (財)日本消防協会から、優良消防団として竿頭綬を授与された。
- 4月 1日 消防職員暫定定数311人、現員311人となる。
- ” 消防本部の機構を改め、課に課長補佐を置き、署の次席を署長補佐に改め警防課消防係を警防係に、各署の消防隊、救急隊をそれぞれ警防係、救急係に改称した。
- ” 綾歌郡綾上町、綾南町、国分寺町の3町から救急事務委託を受ける。
- 5月 1日 全国消防長会人事教養委員会を市民文化センターで開催した。
- 5月 28日 香川県知事から優良消防団として竿頭綬を、また、(財)香川県消防協会から竿頭綬を授与された。
- 5月 31日 三木清消防長退任する。
- 6月 1日 6代目消防長に、谷本和正就任する。
- 6月 13日 高松市宮脇町一丁目2番34号に消防本部、北消防署合同庁舎建設起工式を実施した。
- 7月 4日 北消防署に国際ロータリークラブ寄贈による指令車を配置した。
- 7月 13日 少雨のため、各水源の貯水量が減少し、7月13日第一次給水制限を開始、7月21日第二次給水制限、更に8月には、第三次給水制限にまで突入した。  
7月13日から9月14日までの64日間におよぶ給水制限で、市民生活は甚大な影響を受けた。
- 昭和49年 2月 23日 北消防署に高松市危険物保安協会寄贈による広報車を配置した。
- 3月 1日 南消防署山田出張所を設置し、管轄区域を山田地区とした。
- 3月 28日 消防本部に東京火災海上保険株式会社寄贈による査察車を配置した。
- 4月 1日 消防職員暫定定数327人、現員314人となる。

- 昭和49年 4月 1日 高松市消防団の第2次近代化を実施、団員定数806人とした。
- 5月 28日 香川県知事から優良消防団として表彰旗を授与される。
- 7月 1日 高松市宮脇町一丁目2番34号に消防庁舎が落成し、消防本部、北消防署を移転した。これを機に望楼勤務を廃止した。
- “ 高松市消防本部を高松市消防局に改称した。
- “ 高松市西宝町石清尾山頂に消防無線中継所を設置した。
- 昭和50年 4月 1日 坂出市と消防相互応援協定を締結した。
- “ 消防職員暫定定数335人、現員335人となる。
- 6月 15日 南消防署に高松西ライオンズクラブ寄贈による広報車を配置した。
- 8月 21日 第4回消防救助技術四国地区指導会を開催、四国地区各消防本部から389人が参加した。
- 10月 11日 香川県消防操法大会に鬼無分団が出場し、ポンプ車の部で優秀賞を得た。
- 11月 21日 北消防署に久米加石油(株)寄贈による救急車を配置した。
- 昭和51年 3月 7日 (財)日本消防協会から優良婦人消防隊として県営住宅一宮団地婦人消防隊が表彰された。
- 3月 12日 北消防署に日本自動車工業会寄贈による救急車を配置した。
- 4月 1日 消防職員暫定定数335人、現員330人となる。
- 4月 8日 21時20分ごろ、瓦町二丁目の精肉店で発生した火災で高松市消防団南部分団班長荒内和美が消火活動中殉職、2階級特進し副分団長となる。  
また、市民会館において消防団葬を行った。
- 5月 26日 北消防署に住友生命保険相互会社寄贈による救急車を配置した。
- 8月 1日 松島町高松琴平電鉄志度線で電車の正面衝突事故が発生し負傷者230人を搬送、救急業務開始以来の重大事故となった。
- 8月 10日 第5回消防救助技術四国地区指導会を開催、四国地区各消防本部から436人が参加した。
- 10月 29日 全国消防長会秋季役員会を高松国際ホテルで開催した。
- 12月 1日 消防局に高松南ロータリークラブ寄贈による指令車を配置した。
- 12月 12日 香川県消防操法大会に一宮分団が出場し、ポンプ車の部で優秀賞を得た。
- 12月 25日 香川県と防災資機材使用賃借契約書を締結し、泡消火剤運搬用タンク車1台、泡放射砲車2台、高発泡器2基が消防局に委託された。
- 昭和52年 3月 2日 北消防署に高松東ロータリークラブ寄贈による火災予防査察車を配置した。
- 4月 1日 消防職員暫定定数335人、現員329人となる。
- 10月 2日 香川県消防操法大会に古高松分団が出場し、ポンプ車の部で優秀賞を得た。
- 11月 1日 讃岐地区広域消防組合と消防相互応援協定を締結した。
- 12月 17日 消防団長花崎直次郎退団する。

- 昭和52年 12月18日 10代目消防団長に浅倉勝就任する。
- 昭和53年 3月9日 自治体消防制度発足30周年を記念し、勤続30年以上の消防団員135人を表彰した。
- 4月1日 高松市消防団員健康管理推進要綱の施行に伴い、これに該当する分団長を含む14人の団員が退団した。
- 7月3日 谷本和正消防長退任し、7代目消防長に岡本開三就任する。
- 8月29日 高松市高松町91番地の7において東消防署庁舎建設起工式を実施した。
- 9月23日 香川県消防操法大会に下笠居分団が出場し、ポンプ車の部で最優秀賞を得た。
- 9月25日 高松市職員暫定定数条例の全部改正により、消防職員定数335人、現員327人となる。
- 11月7日 自治体消防制度発足30周年記念行事として「みんなで考える防災展」を三越高松支店で開催した。
- 昭和54年 2月28日 香川県共済農業協同組合連合会から救急車の寄贈を受けた。
- 4月1日 高松市高松町91番地の7に東消防署の庁舎が完成した。これに伴い、北消防署東部出張所を廃止し、1局3署5出張所とし、従来の北消防署川添出張所及び南消防署山田出張所を東消防署の管内として業務を開始した。  
また、夜間・休日における責任体制等の明確化をはかるため警防課通信担当及び各署に複数の隔日勤務の課長補佐、署長補佐制度を採用するとともに、総務課に消防団係をおいた。
- 〃 東消防署に朝日住宅(株)寄贈による火災予防査察車を配置した。
- 〃 東消防署開設に伴い、高松市消防団火災出場要領による7方面隊を8方面隊に改めた。
- 〃 消防職員定数335人、現員334人となる。
- 4月10日 全国消防長会人事教養委員会をホテル川六で開催した。
- 9月23日 香川県消防操法大会に太田分団が出場し、ポンプ車の部で優良賞を得た。
- 10月1日 火災、救急等の情報案内の適正化をはかるため、テレホンサービス業務を開始した。
- 11月20日 高松市少年婦人防火委員会が設立された。
- 12月11日 久米加石油(株)から広報車及び火災予防査察車の寄贈を受け、東消防署及び南消防署へ配置した。
- 12月13日 高松市消防発足30周年記念誌「高松消防30年のあゆみ」を刊行した。
- 12月25日 (財)日本損害保険協会から救急車の寄贈を受けた。
- 昭和55年 2月12日 (財)日本消防協会から優良消防団として、高松市消防団が最高栄誉賞「まとい」を、また、優良婦人消防隊として下笠居地区婦人消防隊に表彰旗が授与された。
- 4月17日 高松市出作町348番地の6に南消防署仏生山出張所の庁舎が完成し、移転した。
- 4月23日 高松市元山町124番地の5に東消防署川添出張所の庁舎が完成し、移転した。
- 8月8日 (財)日本防火協会から優良少年消防クラブとして、亀阜小学校少年消防クラブに表彰盾が授与された。



- 昭和55年 8月21日 高松市朝日新町1番16号において北消防署朝日分署庁舎建設起工式を実施した。
- 8月23日 高松市香西南町603番地の1において西消防署庁舎建設起工式を実施した。
- 9月21日 香川県消防操法大会に市街地4分団(東部、西部、南部、北部の各分団選抜)が  
出場し、ポンプ車の部で最優秀賞を得た。
- 昭和56年 4月 1日 高松市香西南町603番地の1に西消防署の庁舎が、また高松市朝日新町1番16号  
に北消防署朝日分署の庁舎が完成した。これに伴い、北消防署香西出張所を廃止  
し、1局4署1分署4出張所とし、西消防署は弦打、鬼無、香西、下笠居地区を管轄  
に、また北消防署朝日分署は北部分団地域、女木、男木地区を管轄として業務を  
開始した。
- “ 消防職員定数346人、現員346人となる。
- “ 香川県と香川県防災資機材センターの管理委託契約を締結した。  
なお、昭和51年12月25日付防災資機材使用賃借契約を廃止した。
- 5月22日 高松市婦人防火クラブ連絡協議会が設立された。
- 5月30日 高松北、南、東警察署、四国瓦斯(株)高松支社、四国簡易ガス協会、香川県一般高  
圧ガス保安協会、(社)香川県エルピーガス保安協会、香川県冷凍設備保安協会、香  
川県高圧ガス防災協議会及び四国電力(株)高松営業所とガス爆発事故等防止対策  
に関する協定書を締結した。
- 7月 1日 岡本開三消防長退任し、8代目消防長に藤本準一就任する。
- 8月21日 高松市少年消防クラブ連絡協議会が設立された。
- 9月 1日 西消防署開設に伴い、高松市消防団方面隊編成及び火災出動要領を改め、8方面  
隊を6方面隊に、また各方面隊に方面隊長を設けた。
- 9月20日 香川県消防操法大会に三谷分団が  
出場し、小型ポンプの部で優良賞を得た。
- 10月 1日 綾歌郡綾上町、綾南町、国分寺町の3町と消防業務の事務委託に関する規約を制  
定した。
- 10月29日 南消防署に(財)日本消防協会寄贈による救急車を配置した。
- 11月27日 消防局に高松市婦人防火クラブ連絡協議会寄贈による広報車を配置した。
- 昭和57年 1月12日 綾歌郡綾上町山田下1160番地1において西消防署綾歌東部分署(仮称)庁舎建設  
起工式を実施した。
- 1月27日 南消防署に25メートル級屈折はしご付消防ポンプ自動車を配置した。
- “ 南消防署の18メートル級はしご付消防ポンプ自動車を北消防署へ配置換えした。
- 2月10日 (財)日本消防協会から優良婦人消防隊として、日新校区婦人消防隊に表彰旗が授与  
された。
- 3月31日 旅館、ホテル等に係る防火対象物の表示公表制度に基づき、72対象物に対し28施  
設に表示マークを交付した。
- 4月 1日 消防職員定数367人、現員362人となる。
- 8月 3日 (財)日本防火協会から優良少年消防クラブとして、桜町中学校少年消防クラブに表彰  
盾が授与された。
- 9月15日 香川県消防操法大会に前田分団が  
出場し、ポンプ車の部で最優秀賞を得た。

- 昭和57年 10月 1日 西消防署綾歌東部分署の庁舎が完成し、高松市と綾上町、綾南町及び国分寺町との間において締結した消防業務の事務委託に関する消防業務を開始した。  
 なお、昭和48年4月1日に締結した救急業務の事務委託に関する規約は廃止となる。
- “ 香川県知事から、綾上町、綾南町及び国分寺町の危険物施設の許可等の事務の引き継ぎを行い所掌事務となる。
- 昭和58年 2月 19日 北消防署に日本自動車工業会寄贈による救急車を配置した。
- 3月 1日 高松市円座町1035番地の1に南消防署円座出張所の庁舎が完成し、移転した。
- 3月 29日 全国少年消防クラブ運営指導協議会から優良少年消防クラブとして、亀阜小学校少年消防クラブに表彰盾が授与された。
- 4月 1日 消防職員定数380人、現員378人となる。
- 5月 18日 消防局及び北消防署に高松市危険物保安協会寄贈による消防査察車を配置した。
- 7月 28日 第12回四国地区消防救助技術指導会を花塚消防総監出席のもと、高松一高において開催、四国地区各消防本部から404人が参加した。
- 8月 2日 (財)日本防火協会から優良少年消防クラブとして、栗林小学校少年消防クラブに表彰盾が授与された。
- 9月 1日 高松市消防団員家族表彰(勤続35年以上)制度を発足させ95人を表彰した。
- 9月 11日 香川県消防操法大会に檀紙分団が出場し、ポンプ車の部で優秀賞を得た。
- 10月 1日 藤本準一消防長退任し、9代目消防長に松本正博就任する。
- “ 綾歌郡国分寺町新名695番地4に、西消防署国分寺出張所を設置し、管轄区域を国分寺町とした。
- 12月 20日 防火基準適合表示制度の拡大に基づき、劇場、百貨店等116対象物に対し55施設に表示マークを交付した。
- 昭和59年 1月 6日 自治体消防発足35周年を記念して、出初式において勤続35年以上の消防団員93人を表彰した。
- 1月 31日 北消防署に日産自動車(株)寄贈による救急車を配置した。
- 2月 10日 (財)日本消防協会から優良婦人消防隊として松島校区婦人消防隊福東支部に表彰旗が授与された。
- 3月 26日 北消防署の救助工作車を更新し、配置した。
- 4月 1日 南消防署太田出張所を設置し、管轄区域を太田地区とした。
- “ 消防職員定数380人、現員379人となる。
- “ 消防局予防課に火災原因調査要員を配置し、各署の火災原因調査事務を統括的に実施するように努めた。
- 4月 12日 昭和59年度全国消防長会四国支部役員会・総会を高松市において開催した。  
 13日
- 8月 1日 第13回消防救助技術四国地区指導会を(財)全国消防協会常務理事神楽岡昌治出席のもと、高松一高において開催、四国地区各消防本部から425名が参加した。
- 9月 2日 香川県消防操法大会に山田分団が出場し、ポンプ車の部で優秀賞を得た。
- 11月 20日 高松市幼年消防クラブが結成された。

- 昭和60年 2月 8日 (財)日本消防協会から優秀婦人消防隊として二番丁校区婦人消防隊昭和町西部支部に表彰旗が授与された。
- 3月 28日 北消防署朝日分署の化学消防ポンプ自動車を更新し、配置した。
- 3月 29日 全国少年消防クラブ運営指導協議会から優良少年消防クラブとして、桜町中学校少年消防クラブに表彰盾が授与された。
- 4月 1日 消防職員定数380人、現員376人となる。
- 9月 22日 香川県消防操法大会に鶴尾分団が出場し、ポンプ車の部で優秀賞を得た。
- 10月 2日 全国消防長会主催昭和60年度消防長研修会を開催し、四国支部各消防本部から47人が受講した。
- 10月 22日 第1回全国婦人消防操法大会が横浜市消防訓練センターで開催され、香川県を代表して下笠居婦人消防隊が出場し、優秀な成績を収めた。
- 12月 20日 西消防署に香川県共済農業協同組合連合会寄贈による救急車を配置した。
- 昭和61年 2月 22日 1月1日4時18分ごろ由良町で発生した建物火災で、高松市消防団山田分団員稲垣光弘が出場中に発病し殉職。1階級特進し班長となる。
- 3月 28日 全国少年消防クラブ運営指導協議会から優良少年消防クラブとして、栗林小学校少年消防クラブに表彰盾が授与された。
- 4月 1日 松本正博消防長退任し、10代目消防長に寒川豊茂就任する。
- “ 消防職員定数380人、現員375人となる。
- 5月 20日 消防組織の再編、統合をはかるため、消防局予防課の建築係と指導係を統合して、指導係にするとともに各署の火災原因調査事務を統括的に実施する調査係を置いた。また、各消防署の庶務係を廃止し、事務分掌の見直しを行った。
- 5月 24日 香川県知事から優良消防団として竿頭綬を授与された。
- 7月 9日 消防局に(財)日本宝くじ協会寄贈による救急普及啓発広報車を配置した。
- 8月 8日 北消防署に(社)日本損害保険協会寄贈による化学消防ポンプ自動車を配置した。
- 9月 14日 香川県消防操法大会に川添分団が出場し、ポンプ車の部で優秀賞を得た。
- 10月 19日 19時14分ごろ、高松市民の総氏神として親しまれている石清尾八幡神社から出火し、本殿、上拝殿、神饌殿の3棟計124㎡を焼失22時20分鎮火。上拝殿内の市指定有形文化財の「松下頼重奉納三十六歌仏絵扁額」が焼失した。
- 12月 1日 香川県下の4市38町及び6消防組合消防本部と香川県消防相互応援協定を締結した。なお、昭和45年10月14日、昭和50年4月1日及び昭和52年11月1日に隣接1市6町1消防組合消防本部と締結した消防相互応援協定は廃止となる。
- 12月 6日 各消防署の救急車に久米加石油株式会社寄贈による自動式人工呼吸器を配置した。
- 昭和62年 3月 25日 北消防署に高松南ロータリークラブ寄贈による広報車を配置した。
- 3月 26日 全国少年消防クラブ運営指導協議会から優良少年消防クラブとして、紫雲中学校少年消防クラブに表彰盾が授与された。
- 4月 1日 消防職員定数380人、現員376人となる。
- 6月 24日 北消防署及び南消防署に(株)セシール寄贈による救急車を配置した。

- 昭和62年 9月10日 北消防署に(財)日本消防協会寄贈による電源照明車を配置した。
- 9月20日 香川県消防操法大会に多肥分団が出場し、ポンプ車の部で優秀賞を得た。
- 11月12日 (財)日本防火協会から優良少年消防クラブとして、三溪小学校少年消防クラブに表彰盾が授与された。
- 11月26日 建設大臣から昭和62年10月の台風第19号災害に際し、水害の防止にあたり国土の保全に尽くした功績により、高松市消防団が表彰された。
- 昭和63年 3月9日 (財)日本消防協会から優良婦人消防隊として、亀阜校区西宝町支部婦人消防隊に表彰旗が授与された。
- ” (財)日本防火協会から優良防火委員会として、高松市少年婦人防火委員会が表彰された。
- ” (財)日本防火協会から優良婦人防火クラブとして、下笠居校区婦人防火クラブが表彰された。
- 3月29日 全国少年消防クラブ運営指導協議会から優良少年消防クラブとして、三溪小学校少年消防クラブに表彰盾が授与された。
- 4月1日 消防職員定数380人、現員376人となる。
- 5月5日 消防団長浅倉勝急逝
- 5月11日 全国消防長会人事教養委員会をホテルリッチ高松で開催した。
- 5月19日 消防局に高松市危険物保安協会寄贈による査察車を配置した。
- 5月23日 (株)セシール寄贈による指令車を消防局に、広報車及び救急車を北消防署に配置した。
- 6月3日 第12回婦人防火全国大会が高松市総合体育館で開催された。
- 6月25日 11代目消防団長に、桑崎武雄就任する。
- 9月1日 内閣総理大臣から昭和62年10月の台風19号に際し、被災者の救護及び水防活動に尽くした功績により、高松市消防団が表彰された。
- 9月18日 香川県消防操法大会に弦打分団が出場し、ポンプ車の部で優秀賞を得た。
- 10月1日 北消防署に救助係をおいた。
- 10月1日 北消防署朝日分署に救急係を、東消防署山田出張所に救急車隊を置き救急業務を開始した。
- 10月6日 高松消防発足40周年記念講演会を香川県厚生年金会館で開催した。
- 12月23日 国際消防救助隊として、11人の救助隊員を登録した。
- 12月27日 消防緊急情報システム整備工事に着手した。
- 昭和64年 1月1日 給料表を7級制から11級制に改めるとともに、副主幹及び消防主任制を敷いた。
- 平成元年 1月9日 東消防署に高松西ロータリークラブ寄贈による査察広報車を配置した。
- 2月10日 (財)日本消防協会から優良婦人消防隊として、屋島校区屋島西団地支部婦人消防隊に表彰旗が授与された。
- 2月17日 (財)日本防火協会から優良幼年消防クラブとして、高松聖ヤコブ幼年消防クラブ、優良婦人消防隊として、松島校区婦人防火クラブ福東支部が表彰された。

- 平成元年 4月 1日 消防職員定数380人、現員377人となる。
- 6月 2日 (財)日本防火協会から優良少年消防クラブとして十河小学校少年消防クラブに表彰盾が授与された。
- 7月 10日 自治省消防庁の消防吏員服制準則の一部改正に伴い新救急服を導入した。
- 9月 17日 香川県消防操法大会に林分団が出場し、ポンプ車の部で準優勝に輝いた。
- 10月 4日 全国消防長会主催消防長研修会をホテルリッチ高松で開催し、四国支部各消防本部から65人が受講した。
- 12月 16日 新高松空港の開港に伴い、運輸省大阪航空局高松空港事務所と周辺の地方公共団体との間で、高松空港及びその周辺における消火救難活動に関する協定を締結した。
- 平成 2年 1月 6日 旧高松空港跡地において消防出初式を挙行了した。
- 1月 8日 木太町四区JR高德線踏切で特急列車とトラックが衝突し、多数の負傷者を搬送した。
- 4月 1日 消防救急情報システム整備工事が完成し運用を開始した。
- “ 消防局の機構を改め、通信指令課を新設した。
- “ 北消防署に隔日勤務の主幹を配置した。
- “ 消防職員定数380人、現員377人となる。
- 9月 23日 香川県消防操法大会に仏生山分団が出場し、ポンプ車の部で優秀賞を得た。
- 9月 30日 消防団長桑崎武雄退団する。
- 10月 1日 12代目消防団長に小松博之就任する。
- 10月 9日 (財)日本顕彰会から社会貢献者として、高松市幼少年婦人防火委員会が表彰された。
- 10月 24日 第6回全国婦人消防操法大会が横浜市消防訓練センターで開催され、香川県を代表して綾上町婦人消防隊が出場し、優秀な成績を収めた。
- 11月 18日 市制施行100周年記念日に市勢伸展の功績により、高松市消防団が表彰された。
- 12月 10日 消防団活性化整備計画で消防団の全車両に2年計画で消防無線の装備に着手した。
- 12月 20日 北消防署の15メートル級屈折はしご車を35メートル級はしご付ポンプ自動車に更新した。
- 平成 3年 3月 4日 東消防署に香川県共済農業協同組合連合会寄贈による救急車を配置した。
- 3月 26日 全国少年消防クラブ運営指導協議会から、特に優秀な少年消防クラブとして、亀阜小学校少年消防クラブに表彰旗が授与された。
- 4月 1日 寒川豊茂消防長退任し、11代目消防長に村上健三就任する。
- “ 消防職員定数388人、現員378人となる。
- 5月 15日 盛夏帽及び盛夏服を茶褐色から灰色に変更した。
- 5月 18日 東消防署にライオンズクラブ寄贈による広報車を配置した。

- 平成3年 7月17日 第20回消防救助技術四国地区指導会を高松市西部運動センター及び香川県総合水泳プールにおいて開催、四国地区各消防本部から454人が参加した。
- 9月16日 香川県消防操法大会に西部分団が出場し、ポンプ車の部で優秀賞を得た。
- 11月27日 第1回高松市婦人防火大会を香川厚生年金会館で開催した。
- 12月19日 北消防署の32メートル級はしご付ポンプ自動車を50メートル級はしご付消防自動車に更新し、配置した。
- 平成4年 2月25日 多肥下町地区の不発弾(250爆弾)処理に伴う消防警備体制の万全を期すため消防職員19人、消防団員31人が消防警備について。
- 3月27日 全国少年消防クラブ運営指導協議会から優良少年消防クラブとして、植田小学校少年消防クラブに表彰盾が授与された。
- 4月1日 消防職員定数388人、現員385人となる。
- 〃 南消防署円座出張所に救急車隊を置き救急業務を開始した。
- 4月19日 四国横断自動車道の供用開始に伴い、県下6消防本部で香川県消防相互応援協定に基づく高速自動車道に関する覚書及び日本道路公団高松建設局と高速自動車道における火災及び救急業務に関する覚書を締結した。
- 4月21日 平成4年度全国消防長会四国支部役員会、総会を高松市において開催した。
- 22日
- 5月22日 救急救命中央研修所の開校に伴い、職員1人を派遣し香川県下第1号の救急救命士国家資格を取得した。
- 7月17日 第21回消防救助技術四国地区指導会を高松市西部運動センター及び香川県総合水泳プールにおいて開催、四国地区各消防本部から467人が参加した。
- 9月20日 香川県消防操法大会に香西分団が出場し、ポンプ車の部で優勝に輝いた。
- 10月21日 第8回全国婦人消防操法大会が横浜市日本消防協会中央消防訓練所で開催され、香川県を代表して多肥婦人消防隊が出場し優秀な成績を収めた。
- 11月8日 第2回高松市婦人防火大会を亀阜小学校で開催した。
- 平成5年 2月16日 財日本消防協会から優良婦人消防隊として、多肥婦人消防隊に表彰旗が授与された。
- 2月19日 財日本防火協会から優良少年消防クラブとして、日新小学校少年消防クラブに表彰盾が授与された。
- 3月1日 救急救命士による高度救急処置3項目の業務を開催した。
- 3月26日 全国少年消防クラブ運営指導協議会から優良少年消防クラブとして、日新小学校少年消防クラブに表彰盾が授与された。
- 4月1日 女性消防士2人採用
- 〃 消防職員定数388人、現員388人となる。
- 5月28日 消防局及び北消防署に高松市危険物安全協会(高松市危険物保安協会の名称を変更)寄贈による査察車2台を配置した。
- 8月1日 香川県消防操法大会に屋島分団が出場し、小型ポンプの部で優秀賞を得た。
- 9月5日 第48回国民体育大会夏季大会が香川県総合水泳プールをメイン会場に9月8日まで開催され、消防警備体制の万全を期するため、消防職員延べ200人、消防団員延べ20人が消防警備について。

- 平成5年 10月25日 第48回国民体育大会秋季大会が、香川県総合運動公園をメイン会場に10月29日まで開催され、消防警備体制の万全を期するため、消防職員延べ260人を市内各会場に、救急自動車2台を香川県総合運動公園に配置した。
- 10月31日 第3回高松市婦人防火大会を亀阜小学校で開催した。
- 11月25日 全国消防協会四国地区支部予防広報講習会を亀阜小学校で開催した。
- 11月26日
- 11月28日 (財)日本防火協会から優良少年消防クラブとして、一宮小学校少年消防クラブ、優良幼年消防クラブとして、高松南保育園幼年消防クラブに表彰盾が授与された。
- 12月22日 高松市北消防署に高規格救急自動車(メルセデス・ベンツ)1台を配置した。
- 平成6年 1月20日 香川県防災航空隊発足に伴う香川県防災ヘリコプター派遣職員に関する協定を締結し、職員1人を香川県に派遣した。
- 2月23日 高松市南消防署に高規格救急自動車(ニッサン)1台を配置した。
- 4月1日 村上健三消防長退任し、12代目消防長に久保義則就任する。
- ” 女性消防士2人採用し、4人となる。
- ” 消防職員定数394人、現員388人となる。
- ” 香川県防災航空隊が発足し、香川県知事、香川県下5市長、38町長及び6消防組合管理者と香川県防災ヘリコプター応援協定を締結した。
- 6月28日 少雨のため、水源の早明浦ダムで貯水量の低下が続き、四国地方建設局で6月28日に、本市でも6月29日に渇水対策本部が設置され、第一次給水制限を開始、7月7日第二次給水制限、7月14日には5時間給水に至り、更に7月17日には第三次給水制限まで突入した。  
6月29日から11月14日までの139日間に及ぶ給水制限で市民生活は甚大な影響を受けた。
- ” 消防局でも第一次給水宣言の前日から消防渇水対策本部を設置し、異常渇水体制をとって対応した。
- 9月25日 香川県消防操法大会に円座分団が出場し、ポンプの部で準優勝に輝いた。
- 10月16日 第4回高松市婦人防火大会を亀阜小学校で開催した。
- 10月22日 第7回全国健康福祉祭かがわ大会が香川県総合運動公園をメイン会場に10月25日まで県下各会場で開催され、本市消防局においても消防警備体制の万全を期するため、消防職員延べ88人、消防団員延べ20人及び救急車など消防車延べ14台を市内各会場に配置した。
- 11月2日 西消防署用地拡張のため1351.72㎡の用地を購入した。
- 11月7日 東消防署庁舎30.19㎡を増築した。
- 平成7年 1月1日 高松市の姉妹・友好都市に職員を派遣し、語学研修、行政研修を行うとともに市民との交流を進め、国際感覚に優れた人材の育成と友好親善を進めることを目的とした、平成6年度姉妹・友好都市派遣留学生として、職員1名を6ヶ月間フランス共和国アンドル・エ・ロワール県トゥル市へ派遣した。
- 1月17日 阪神・淡路大震災に救急・救助・消火隊の応援として消防職員延べ32人、車両延べ12台を3月4日まで被災地である神戸市へ派遣した。
- 2月24日 多肥下町の不発弾(250kg爆弾)処理に伴う消防警備体制の万全を期するため、消防職員22人、消防団員35人が消防警備についた。
- 4月1日 消防職員定数394人、現員392人となる。

- 平成 7年 4月 10日 東消防署及び西消防署に高規格救急自動車(メルセデス・ベンツ)をそれぞれ1台配置した。
- 6月 22日 消防団本部に生活協同組合、全日本消防人共済会から寄贈による指揮広報車(ニッサン・ブルーバード)を配置した。
- 6月 30日 阪神・淡路大震災を教訓に国の緊急消防援助隊発足に伴い加盟、救助・消火及び支援部隊として隊員10人を登録した。  
また、東京で行われた発足式及び合同訓練に救助隊員4人が参加した。
- 9月 1日 香川県震災対策訓練が坂出市番の州において実施され、本市から車両5台消防職員26人が参加した。
- 9月 9日 香川県救急医療情報システムの端末機器を設置し、運用を開始した。
- 9月 17日 香川県消防操法大会に木太分団が出場し、ポンプ車の部で優秀賞を得た。
- 11月 8日 (財)日本防火協会から最優良幼年消防クラブとして白樺保育園幼年消防クラブに表彰盾が授与された。
- 11月 12日 第5回高松市婦人防火大会を亀阜小学校で開催した。
- 平成 8年 2月 22日 阪神淡路大震災を教訓として、第1号の耐震性貯水槽(60m<sup>3</sup>)を扇町三丁目の市道に設置した。
- 3月 12日 南消防署円座出張所庁舎61.91m<sup>2</sup>を増築した。
- 3月 26日 震災等大規模災害対策として、支援車及び高度救助用資機材等を整備し、北消防署に配置した。
- 3月 28日 中・四国地区の9県庁所在都市間で「中国・四国地区都市防災連絡協議会災害時相互応援協定」を締結した。
- “ 高松市峰山町、消防無線中継所改修整備工事に着手した。
- “ 高松市災害情報画像伝送システム整備工事に着手した。
- 4月 1日 消防職員定数394人、現員396人となる。
- “ 香川県消防学校派遣職員に関する協定を締結し、職員1名を香川県消防学校に派遣した。
- 7月 19日 (財)日本防火協会から優良婦人防火クラブとして、十河校区婦人防火クラブが表彰を受けた。
- 9月 1日 香川県震災対策総合訓練が林町香川インテリジェントパークにおいて実施され、本市から車両20台消防職・団員110人が参加した。
- 9月 1日 香川県・高松市合同震災対策総合訓練が多肥上町多肥小学校において実施され、住民1,100人が参加した。
- 9月 15日 震災対策事業の一環として「わが家の防災ハンドブック」を13万部製作し、高松市内の全世帯に配布した。
- 9月 16日 香川県消防操法大会に川岡分団が出場し、ポンプ車の部で優勝に輝いた。
- 9月 26日 高松市消防職員委員会規則を制定公布し、12月3日に委員長ほか委員18名を指名した。
- 10月 12日 第6回高松市婦人防火大会を亀阜小学校で開催した。
- 11月 7日 緊急消防援助隊四国ブロック合同訓練が徳島市において実施され、本市から車両4台消防職員7人が参加した。



- 平成8年 11月25日 消防無線中継所改修整備工事及び災害情報画像伝送システム整備工事が完成し、運用を開始した。
- 平成9年 3月1日 高松市婦人防火クラブ連絡協議会による第1回市中パレードが開かれた。
- 3月10日 西消防署綾歌東部分署に高規格救急自動車(トヨタ・ハイメディク)1台を配置した。
- 3月25日 震災時の飲料水等の確保のため、第1号の飲料水兼用耐震性貯水槽(100m<sup>3</sup>)を中央公園内に設置した。
- 3月26日 震災対策用資機材として各消防分団に照明機・タンカ・チェンソー・バール及びジャッキー等を、各消防署にチェンソーを配備した。
- 3月31日 西消防署に救助訓練施設等(3棟延べ492.2m<sup>2</sup>、地上高さ17m、鉄骨造)を建設した。
- 4月1日 消防職員定数394人、現員394人となる。
- 〃 高松市地域防災計画(震災対策編)に基づき、地震災害消防計画を作成した。
- 〃 高松市自主防災組織育成推進要綱及び高松市防災資機材助成要綱を制定し、自主防災組織の育成を全市的に積極的に推進することとした。
- 8月31日 香川県・高松市合同震災対策総合訓練が生島町下笠居小学校において実施され住民1,000人が参加した。
- 9月1日 香川県震災対策総合訓練が大内町とらまる公園において実施され、本市から車両6台、消防職員22人が参加した。
- 9月14日 香川県消防操法大会に古高松分団が出場し、ポンプ車の部で優勝に輝いた。
- 10月9日 第21回婦人防火大会が熊本市で開催され、都道府県婦人防火クラブ連合役員会の部で、香川県婦人防火クラブ連絡協議会副会長の喜多和子が表彰された。
- 10月11日 第7回高松市婦人防火大会を亀阜小学校で開催した。
- 10月23日 第13回全国婦人消防操法大会が横浜市日本消防協会中央消防訓練場で開催され、香川県を代表して鬼無町婦人消防隊が出場し優秀な成績を収めた。
- 平成10年 1月16日 緊急消防援助隊中国・四国ブロック合同訓練が岡山市において実施され、本市から  
17日 車両4台消防職員7人が参加した。
- 3月2日 北消防署の北救助工作車Ⅱ型を救助工作車Ⅲ型(イスズ)に更新し、配置した。
- 〃 消防局・北消防署庁舎耐震改修工事が完了した。
- 3月7日 (財)日本消防協会から、鬼無町婦人消防隊が表彰された。
- 3月9日 東消防署山田出張所に高規格救急自動車(ニッサン)1台を配置した。
- 3月19日 北消防署に電源照明車(イスズ)を設置した。
- 3月23日 震災時の飲料水等の確保のため第2号飲料水兼用耐震性貯水槽(100m<sup>3</sup>)1基を亀岡町亀岡公園内に設置した。
- 3月31日 消防団長小松博之退団する。
- 4月1日 消防職員定数394人、現員396人となる。
- 4月13日 第13代目消防団長に宮武登司雄就任する。
- 6月5日 第21回全国消防職員意見発表会において本市職員が入賞した。
- 6月26日 高松市消防支援隊が結成(隊員112人)された。

- 平成10年 9月 1日 香川県震災対策総合訓練が丸亀市において実施され、本市から車両6台、消防職員22人が参加した。
- 9月 13日 香川県消防操法大会に鬼無分団が出場し、ポンプ車の部で優秀賞を得た。
- 10月 10日 第8回高松市婦人防火大会を亀阜小学校で開催した。
- 11月 1日 携帯電話等からの119番通報を、香川県内を東讃、中讃、西讃地域の3ブロックに分割し、東讃ブロックの代表消防本部として119番通報を受信するシステムの運用を開始した。
- 11月 5日 緊急消防援助隊中国・四国ブロック合同訓練が高松市神在川窪町で開催し、中国・  
6日 四国の40消防本部、車両60台、ヘリコプター5機、消防艇1隻、隊員280人が参加した。
- 11月 12日 第26回日本救急医学総会が高松市で開催され、救急隊員部会に823人が参加した。
- 12月 高松市消防発足50周年記念誌「高松消防50年のあゆみ」を発行した。
- 12月 15日 南消防署円座出張所に高規格救急自動車(イスズ)1台を配置した。
- 平成11年 3月 7日 財団法人日本消防協会から優良婦人消防隊として下笠居校区婦人消防隊が表彰された。
- 3月 24日 震災時の飲料水確保のため第3号飲料水兼用耐震性貯水槽(100m<sup>3</sup>)1基を松島町二丁目松島公園内に設置した。
- 4月 1日 消防職員定数394人、現員395人となる。
- “ 高松市消防吏員服装規則を改正し、執務服及びアポロキャップを導入した。
- 7月 22日 第28回消防救助技術四国地区指導会を香川県屋島陸上競技場補助競技場及び高松市屋島中学校プールにおいて開催、四国地区各消防本部から399人が参加した。
- 8月 29日 高松市震災対策総合訓練が二番町小学校において実施され、住民900人が参加した。
- 9月 12日 香川県消防操法大会に一宮分団が出場し、ポンプ車の部で優秀な成績を収めた。
- 10月 9日 第9回高松市婦人防火大会を亀阜小学校で開催した。
- 10月 26日 高松市消防協力隊(企業21事業所)が結成された。
- 11月 2日 財団法人防火協会から優良婦人防火クラブとして古高松南校区婦人防火クラブさつきヶ丘支部が表彰を受けた。
- 11月 17日 緊急消防援助隊四国ブロック合同訓練が松山市において実施され、本市から車両2  
18日 台、消防職員4人が参加した。
- 11月 30日 消防局・北消防署合同庁舎の耐震改修の工事を竣工した。
- 12月 7日 北消防署朝日分署に高規格救急自動車(ニッサン)1台を配置した。
- 平成12年 2月 9日 財団法人日本消防協会から優良消防団として高松市消防団に表彰旗が授与された。
- 2月 22日 北消防署に小型動力消防ポンプ付水槽車(10t三菱)1台を配置した。
- 3月 1日 民間による患者等搬送事業に対する指導及び認定に関する高松市患者等搬送事業市道要綱を定めた。
- 3月 31日 震災時の飲料水等の確保のため第4号飲料水兼用耐震性貯水槽(100m<sup>3</sup>)1基を朝日町一丁目朝日町公園内に配置した。

- 平成12年 4月 1日 久保義則消防長退任し、13代目消防長に世羅義昭就任する。
- “ 消防職員定数394人、現員396人となる。
- “ 高松市危険物安全協会と高松市防火協会を統合し、高松地区防火安全協会が設立された。
- 4月 17日 平成12年度全国消防長会四国支部役員会、総会を高松市において開催した。  
18日
- 5月 18日 消防業務妨害者に対する告訴を行った。
- 7月 26日 第29回消防救助技術四国地区指導会を香川県屋島陸上競技場補助競技場及び高松市立屋島中学校プールにおいて開催、四国地区各消防本部から383名が参加した。
- 9月 10日 香川県消防操法大会に下笠居分団が出場し、ポンプ車の部で優勝に輝いた。
- 10月 4日 消防団員にアポロキャップを導入した。
- 10月 14日 第10回高松市婦人防火大会を亀阜小学校で開催した。
- 10月 19日 第17回全国消防操法大会が横浜市消防訓練センターで開催され、香川県を代表して高松市消防団第1方面隊が出場し、ポンプ車の部で優秀な成績を収めた。
- 10月 23日 緊急消防援助隊全国合同訓練が東京都において実施され、本市から車両3台消防  
24日 職員12名が参加した。
- 11月 20日 国際消防援助隊登録隊員8人となる。
- 11月 22日 北消防署に高規格救急自動車(トヨタ)を1台配置し、2台体制とした。
- 12月 20日 南消防署太田出張所に(財)日本損害保険協会寄贈による水槽付消防ポンプ自動車を配置した。
- 平成13年 1月 1日 消防局情報ネットワークシステム整備工事が完成し、運用を開始した。
- 1月 30日 高松市患者等搬送事業指導要綱に定める第1号業者を認定した。
- 3月 29日 高松自動車道高松中央インターチェンジから東区間の供用に伴い、県下8消防本部で香川県消防相互応援協定に基づく高速自動車道に関する覚書及び日本道路公団四国支社と高速自動車道における救急業務、火災消火業務に関する覚書を締結した。
- 3月 31日 震災時の飲料水等の確保のため第5号飲料水兼用耐震性貯水槽(100m<sup>3</sup>)1基を木太町高松市立木太南小学校に設置した。
- 4月 1日 消防職員定数394人、現員394人となる。
- “ 地方分権に伴う香川県事務処理の特例に関する条例の一部改正により、液化石油ガス供給設備の工事の届出の受理並びに当該供給設備に係る立入検査及び修理等の命令事務が委譲された。
- “ 情報指令課に消防情報を統括的に管理する情報管理係を置いた。
- 5月 30日 女木島及び男木島での災害発生時における消防職団員の渡島輸送について高松市瀬戸内漁業協同組合、株式会社瀬戸内マリン及び海望企画株式会社と渡島応援協定を締結した。
- 9月 9日 高松市自主防災組織連絡協議会が設立された。
- “ 香川県消防操法大会に太田分団が出場し、ポンプ車の部で優秀な成績を収めた。

- 平成13年 10月13日 第11回高松市婦人防火大会を亀阜小学校で開催した。
- 10月18日 平成13年度全国消防長会、秋季役員会を高松市において開催した。  
19日
- 10月23日 緊急消防援助隊中国・四国ブロック合同訓練が高知市において実施され、本市から  
24日 車両3台消防職員9名が参加した。
- 平成14年 1月10日 西消防署綾歌東部分署の庁舎耐震改修工事が竣工した。
- 3月29日 震災時の飲料水等の確保のため第6号飲料水兼用耐震性貯水槽(100m<sup>3</sup>)1基を伏  
石町伏石中央公園内に設置した。
- 4月1日 世羅義昭消防長退任し、14代目消防長に佐伯眞作就任する。
- 〃 高松市職員定数条例の一部を見直し、採用の日から1年を経過しないものは職員の  
定数外とした。消防職員定数394人、現員403人となる。
- 7月1日 西消防署の庁舎耐震改修及び増築改修工事が竣工した。
- 9月15日 香川県消防操法大会に前田分団が出場し、ポンプ車の部で優勝に輝いた。
- 10月12日 第12回高松市婦人防火大会を亀阜小学校で開催した。
- 10月16日 緊急消防援助隊中国・四国ブロック合同訓練が山口県において実施され、本市から  
17日 車両2台、消防職員6名が参加した。
- 平成15年 3月30日 高松自動車道高松西インターチェンジから高松中央インターチェンジ区間の新規供  
用開始に伴い、徳島・香川県境から香川・愛媛県境までの区間において、県下8消  
防本部で香川県消防相互応援協定に基づく高速自動車道に関する覚書及び日本  
道路公団四国支社との高松自動車道における救急業務、火災消火業務等に関す  
る覚書を締結した。平成13年3月29日付で締結した覚書は廃止した。
- 4月1日 消防職員定数400人、現員405人となる。
- 8月31日 高松市震災対策総合訓練が古高松中学校において実施され、住民2,000人が参加  
した。
- 9月14日 香川県消防操法大会に三谷分団が出場し、ポンプ車の部で優秀な成績を取めた。
- 10月16日 緊急消防援助隊中国・四国ブロック合同訓練が呉市において開催され、本市から車  
両5台、消防職員9名が参加した。
- 10月23日 全国女性消防操法大会が横浜市で開催され、香川県代表として古高松女性消防隊  
が出場し、8位に入賞した。
- 11月1日 消防緊急情報システム整備工事が完了し、運用を開始した。
- 11月1~4 全国スポーツレクレーション大会が香川県で開催され、高松市で実施されたスポー  
日 ツの各会場において、職員が警備にあたった。
- 平成16年 2月6日 消防庁長官から地域活動功労として仏生山分団が表彰された。
- 2月13日 (財)日本消防協会から優良消防団員として高松市消防団に竿頭綬が授与された。
- 4月1日 佐伯眞作消防長退任し、15代目消防長に富永典郎就任する。
- 〃 消防職員定数394人、現員406人となる。
- 〃 西消防署国分寺出張所に救急車隊を置き救急業務を開始した。
- 8月30日 台風16号の通過に伴い、市内沿岸部を中心に台風による浸水が15,561戸34,421人  
り災した。

- 平成16年 9月12日 香川県消防操法大会に檀紙分団が出場し、ポンプの部で優秀な成績を収めた。
- 10月16日 緊急消防援助隊中国・四国ブロック合同訓練が徳島県板野郡板野町において開催  
17日 され、本市から車両3台、消防職員6名が参加した。
- 10月20日 台風23号集中豪雨の影響で市内各地に避難勧告が発令されるとともに自衛隊の要請を行った。また、南部及び西部を流れる河川の氾濫により、特に山田地区及び鬼無地区では住宅が水に浸かり床上床下浸水により5,665戸、り災者数3,702人が被害にあった。
- 平成17年 2月24日 消防庁長官から台風16号による豪雨災害に際し、被災者の救出・救護活動に尽くした功績により高松市消防団が表彰された。
- 3月28日 南消防署の25メートル級屈折はしご付消防ポンプ自動車を30メートル級先端屈折はしご車に更新した。
- 4月1日 消防職員定数400人、現員402人となる。
- 6月10日 緊急援助隊全国合同訓練(第3回)が、静岡県浜松市で実施され、本市から車両4台  
11日 消防職員9名が参加した。
- 6月15日 少雨のため水源の早明浦ダムで貯水量の低下が続き、6月15日から高松市渇水対策本部が設置され、第1次給水制限を実施した。6月22日には第2次給水制限、28日には第3次給水制限、8月11日に第4次給水制限、8月18日には夜間断水を含む第5次給水制限が実施され、9月7日までの85日間市民生活に大きな影響を与えた。消防局においても消防渇水対策本部を設置し、火災予防広報及び出場体制の強化を行い、異常渇水に対応した。
- 9月18日 香川県消防操法大会に山田分団が出場し、ポンプの部で優秀な成績を収めた。
- 9月26日 高松市に塩江町が合併し、塩江分団を加えて1団本部27分団とし、常備消防にあつては讃岐地区広域消防本部に委託した。
- 10月19日 緊急消防援助隊中国・四国ブロック合同訓練が高松市生島町香川県消防学校西側  
20日 県有地で開催され、車両90台、消防職員324名が参加した。
- 12月1日 平成10年11月から暫定措置として、代表消防本部による分散受信方式で運用を行っていた携帯電話を用いた119番通報を香川県各消防本部で直接受信するシステムに移行し、運用を開始した。
- 平成18年 1月10日 高松市と隣接する周辺5町(香川町、香南町、牟礼町、庵治町、国分寺町)が合併し、讃岐広域消防事務組合が解散したのに伴い、施設・装備を受け入れ、職員については、全員を受け入れ定数500名現員を501名とし、三木町については消防業務・救急業務を受託した。また、消防団にあつては1本部32分団、定員1,382名現員1,291名とした。
- ” 先に応援協定を締結していた女木島及び男木島での災害発生時における消防職・団員の渡島輸送について新たに女木漁業協同組合及び男木漁業協同組合と協定を締結するとともに、また、大島、高島、矢竹島、鎧島、兜島、稲毛島での消防職・団員の渡島応援について庵治漁業協同組合とも協定を締結した。
- ” 讃岐地区広域事務組合が解散し、高松市が事務を引き継いだことにより、同事務が隣接する機関と特殊災害並びに大規模救急災害が発生した場合の消防相互応援協定を美馬西部消防組合他6機関(仲多度南部消防組合、琴南町、美馬市、大川地区広域行政振興整備事務組合、さぬき市、三木町)と締結した。
- 2月24日 日本消防協会から消防団本部に寄贈による団指令車(トヨタハイラックス)を配置した。
- 4月1日 富永典郎消防長退任し、16代目消防長に塩津政春就任する。

- 平成18年 4月 1日 消防職員定数500人、現員508人となる。
- ” 消防団長宮武登司雄退団する。消防団を、1本部35分団とした。
- ” 先に応援協定を締結していた鉄道災害時の安全対策に関する覚書(JR四国)で、市町合併に伴い、締結機関を四国旅客鉄道株式会社と県下9消防(局)本部から8消防(局)本部(高松市消防局、坂出市消防本部、丸亀市消防本部、善通寺市消防本部、三観広域行政組合消防本部、仲多度南部消防組合消防本部、多度津町消防本部、大川広域消防本部)に変更した。
- ” 先に応援協定を締結していた鉄道災害時の安全対策に関する覚書(コトデン)で、市町合併に伴い、締結機関を高松琴平電気鉄道株式会社と県下5消防(局)本部から4消防(局)本部(高松市消防局、丸亀市消防本部、仲多度南部消防組合消防本部、大川広域消防本部)に変更した。
- 4月 18日 14代目消防団長に池添勤就任する。
- 8月 1日 高松空港及びその周辺における消火救難活動に関する協定を国土交通省大阪航空局高松空港事務所他2機関(三木町、綾川町)と締結した。
- 9月 17日 香川県消防操法大会に鶴尾分団が出場し、ポンプの部で優秀な成績を収めた。
- 10月 18日 緊急消防援助隊中国・四国ブロック合同訓練が岡山県倉敷市において実施され、  
19日 本市から車両4台、消防職員11名が参加した。
- 平成19年 4月 1日 消防職員定数500人、現員507人となる。
- ” 消防団員の定数を1,610人とした。
- 5月 10日 消防団長池添勤退団する。
- 5月 11日 15代目消防団長に菰渕将鷹就任する。
- 7月 26日 第36回消防救助技術四国地区指導会を香川県消防学校において開催、四国地区各消防(局)本部から600人が参加した。
- 8月 1日 塩津政春消防長退任し、17代目消防長に高橋一成就任する。
- 9月 16日 香川県消防操法大会に川添分団が出場し、ポンプの部で優秀な成績を収めた。
- 11月 28日 緊急消防援助隊中国・四国ブロック合同訓練が鳥取県米子市において実施され、  
29日 本市から車両4台、消防職員14名が参加した。
- 平成20年 3月 3日 高度救助隊(スーパーアロー)が発足した。
- 3月 7日 携帯電話・IP電話位置情報通知システムの運用を開始した。
- 4月 1日 消防職員定数500人、現員499人(再任用13人含む)
- 4月 24日 平成20年度全国消防長会四国支部役員会、総会を高松市において開催した。
- 7月 24日 第37回消防救助技術四国地区指導会を香川県消防学校において開催し、四国地区各消防(局)本部から600人が参加した。
- 9月 1日 平成20年度総合防災訓練(香川県防災会議・高松市防災会議主唱)が香川県消防学校において実施され、本市から車両10台、消防職員28人が参加した。
- 9月 14日 香川県消防操法大会に多肥分団が出場し、ポンプ車の部で優勝に輝いた。
- 10月 30日 緊急消防援助隊中国・四国ブロック合同訓練が愛媛県松山市において実施され、  
31日 本市から車両4台、消防職員16名が参加した。

- 平成21年 2月 1日 八栗ケーブルの軌道敷地内における安全管理体制を確保するため、四国ケーブル株式会社と覚書を締結した。
- 4月 1日 消防職員定数500人、現員505人(再任用15人含む)
- 4月 1日 高橋一成消防長退任し、18代目消防長に穴田豊久就任する。
- 9月 13日 香川県消防操法大会に弦打分団が出場し、ポンプ車の部で優秀な成績を収めた。
- 10月 1日 香川用水施設を消火防災に利用することについて、香川用水土地改良区と協定を締結した。
- 10月 15日 緊急消防援助隊中国・四国ブロック合同訓練が島根県出雲市において実施され、  
16日 本市から車両4台、消防職員18名が参加した。
- 平成22年 3月 16日 南消防署の新庁舎及び高松市民防災センター庁舎が多肥下町に完成。
- 4月 1日 消防職員定数500人、現員501人(再任用14人含む)
- 〃 南消防署、高松市民防災センター及び東ハゼ救急ステーション業務開始。併せて太田出張所、仏生山出張所を廃止する。
- 6月 4日 第4回緊急消防援助隊全国合同訓練が愛知県知多市において実施され、本市から  
5日 車両4台、消防職員12名が参加した。
- 9月 12日 香川県消防操法大会に林分団が出場し、ポンプ車の部で優勝に輝いた。
- 10月 21日 緊急消防援助隊中国・四国ブロック合同訓練が高知県高知市において実施され、  
22日 本市から車両4台、消防職員17名が参加した。
- 平成23年 1月 1日 救急艇「せとのあかり」の運用を開始した。
- 2月 23日 ニュージーランド南島地震災害のため国際緊急消防援助隊員2名をクライスト  
~ 3月 3日 チャーチ市へ派遣した。
- 3月 7日 固定電話・携帯電話・IP電話の位置情報を統合した位置情報通知システム(統合型)の運用を開始した。
- 3月 14日 東日本大震災のため緊急消防援助隊香川県隊として本市から車両4台、消防職員13名を宮城県気仙沼市へ派遣した。
- 4月 1日 消防職員定数500人、現員495人(再任用24人含む)
- 〃 穴田豊久消防長退任し、19代目消防長に高島眞治就任する。
- 〃 高松市が所有する救急艇を活用し、土庄町、小豆島町、直島町における迅速な救急搬送体制を構築することに関し、協定を締結した。
- 9月 11日 香川県消防操法大会に仏生山分団が出場し、ポンプ車の部で優秀な成績を収めた。
- 10月 20日 緊急消防援助隊中国・四国ブロック合同訓練が広島県福山市において実施され、  
21日 本市から車両5台、消防職員18名が参加した。
- 平成24年 2月 27日 東ハゼ救急ステーション庁舎が東ハゼ町に完成。
- 4月 1日 消防職員定数500人、現員490人(再任用19人含む)
- 〃 東ハゼ救急ステーションを仮庁舎から新庁舎に移転し、本格運用を開始。
- 4月 2日 災害情報メール配信システムの運用を開始した。

- 4月19日 株式会社香川自動車学校と相互連携に関する協定を締結した。
- 平成24年 9月9日 香川県消防操法大会に塩江分団が出場し、ポンプ車の部で優秀な成績を収めた。
- 11月1日 緊急消防援助隊中国・四国ブロック合同訓練が山口県山口市において実施され、  
2日 本市から車両4台、消防職員19名が参加した。
- 平成25年 1月14日 高松市庵治町及び塩江町に無線中継所を設置した。
- 3月29日 高松市消防救急デジタル無線(共通波)整備工事が完了した。
- 3月31日 消防団長菰渕将鷹退団する。
- 4月1日 16代目消防団長に三好義光就任する。
- 〃 消防職員定数500人、現員488人(再任用18人含む)
- 9月8日 香川県消防操法大会に国分寺分団が出場し、ポンプ車の部で優秀賞を得た。
- 10月17日 第21回全国女性消防操法大会が横浜市消防訓練センターにて開催され、香川県を代表して女性消防団員が出場し優秀な成績を収めた。
- 11月2日 緊急消防援助隊中国・四国ブロック合同訓練が徳島県那賀郡那賀町において実施され、本市から車両6台、消防職員19名が参加した。
- 11月8日 平成25年度全国消防長会四国支部消防長研修会を、高松市において開催した。
- 11月25日 消防団120年、自治体消防65周年において、高松市消防局の東日本大震災での災害活動に対し、内閣総理大臣表彰を受ける。
- 平成26年 1月23日 塩江無線中継所・庵治無線中継所の整備工事が完了した。
- 3月2日 JICA草の根技術協力事業「救急医療における人材育成を通じた国際協力プロジェクト」参加のため、カンボジア王国、プノンペン州及びスバイリエン州へ職員2名派遣。  
~11日
- 3月28日 東消防署牟礼分署耐震補強等改修工事が完了した。
- 4月1日 消防職員定数500人、現員492人(再任用21人含む)
- 〃 機能別分団の新設に伴い、団員定数を1,710人とした。
- 7月25日 第43回消防救助技術四国地区指導会を香川県消防学校において開催、四国地区各消防(局)本部から600人が参加した。
- 9月14日 香川県消防操法大会に香川分団が出場し、ポンプ車の部で優秀な成績をおさめた。
- 10月31日 緊急消防援助隊中国・四国ブロック合同訓練が岡山県岡山市において実施され、本市から車両7台、消防職員23名が参加した。
- 12月26日 北消防署50メートル級はしご車を30メートル級先端屈折はしご車に更新した。
- 平成27年 2月14日 JICA草の根技術協力事業「救急医療における人材育成を通じた国際協力プロジェクト」参加のため、カンボジア王国、プノンペン州及びスバイリエン州へ職員2名派遣。  
~22日
- 2月17日 第1回国際消防救助隊(IRT)四国地区合同訓練が愛媛県松山市で実施され、本市  
18日 から車両1台、消防職員11名が参加した。
- 2月27日 高松市消防救急デジタル無線(活動波)整備工事が完了した。



- 4月 1日 消防職員定数500人、現員490人(再任用19人含む)
- 6月 26日 高松市消防団屯所の敷地内への、高松市消防団員応援自動販売機の設置に関する協定を締結した。
- 7月 24日 第44回消防救助技術四国地区指導会を香川県消防学校において開催、四国地区各消防(局)本部から328名の選手が参加した。
- 8月 29日 第44回全国消防救助技術大会を兵庫県神戸市において開催、高松市消防局から5名の選手が参加した。
- 9月 13日 香川県消防操法大会に庵治分団が出場し、ポンプ車の部で優秀な成績を修めた。
- 10月 31日 緊急消防援助隊中国・四国ブロック合同訓練が香川県高松市香東川浄化センター
- 11月 1日 を主会場に実施され、本市から車両11台、消防職員37名が参加した。
- 11月 9日 東消防署の新庁舎が新田町に完成。
- 11月 13日 緊急消防援助隊全国合同訓練が千葉県市原市で実施され、本市から車両3台、消
- 14日 防職員16名が参加した。
- 平成28年 4月 1日 消防職員定数500人、現員486人(再任用15人含む)
- ” 高島眞治消防長退任し、20代目消防長に河西洋一就任する。
- ” 東消防署、新庁舎にて業務開始。併せて川添出張所を廃止する。
- ” 瀬戸・高松広域定住自立圏構想から瀬戸・高松広域連携中枢都市圏構想への移行に伴い、先に締結していた、瀬戸・高松広域定住自立圏域救急艇運用協定を廃止し、新たに瀬戸・高松広域連携中枢都市圏域救急艇運用協定を締結した。
- 4月 16日 平成28年熊本震災のため緊急消防援助隊香川県隊として本市から車両8台、消防
- ～ 21日 職員44名を熊本県益城町へ派遣した。
- 4月 28日 G7香川・高松情報通信大臣会合開催に伴い、消防職員179名が消防警戒を実施
- ～ 30日 した。

## 市の位置及び地勢

高松市は、香川県の中央部に位置し、東は、源平古戦場の屋島を隔てさぬき市に接し、西は風光明媚な海岸線をもつ下笠居を経て坂出市に至り、南は紫雲山麓の名勝栗林公園を抱き、緩やかなこう配をたどりながら、讃岐山脈を越え徳島県と接し、更には高松市の中心部に東西に渡り高松自動車道が延び、西は愛媛県から東は徳島県、又は京阪神をつなぐ四国の要衝をなし、高松港から瀬戸内海には多数の島々が点在しており、約4キロメートルのところに雌雄島が横たわり、付近には数多くの島嶼が点在し、瀬戸内海国立公園の中核をなしている。

地勢は、市中心部は概して平坦であるが、内海に面する北方を除き周辺部に丘陵が起伏している。

人口	427,400人	(平成28.4.1現在の住民基本台帳+外国人登録)
世帯数	192,032世帯	
位置	東経134°02′	北緯34°20′
面積	375.23km <sup>2</sup>	
広ぼう	東西23.60km	南北35.90km

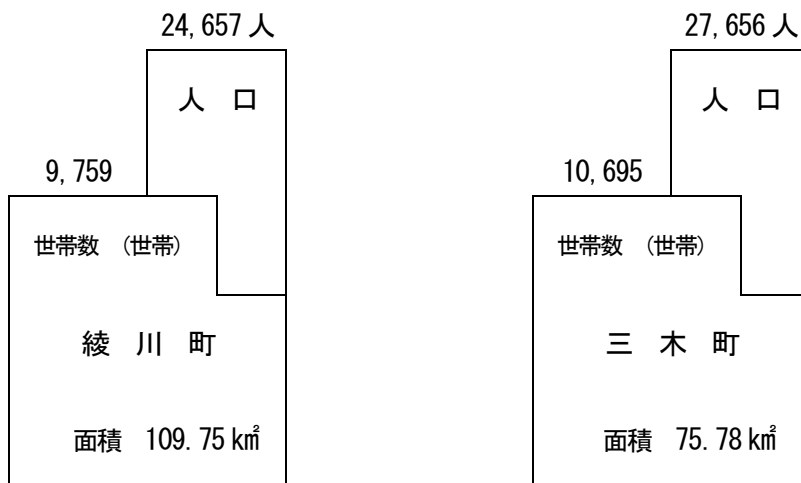

受 託 町

# 消防局・消防署所配置図

(平成28年4月1日 現在)

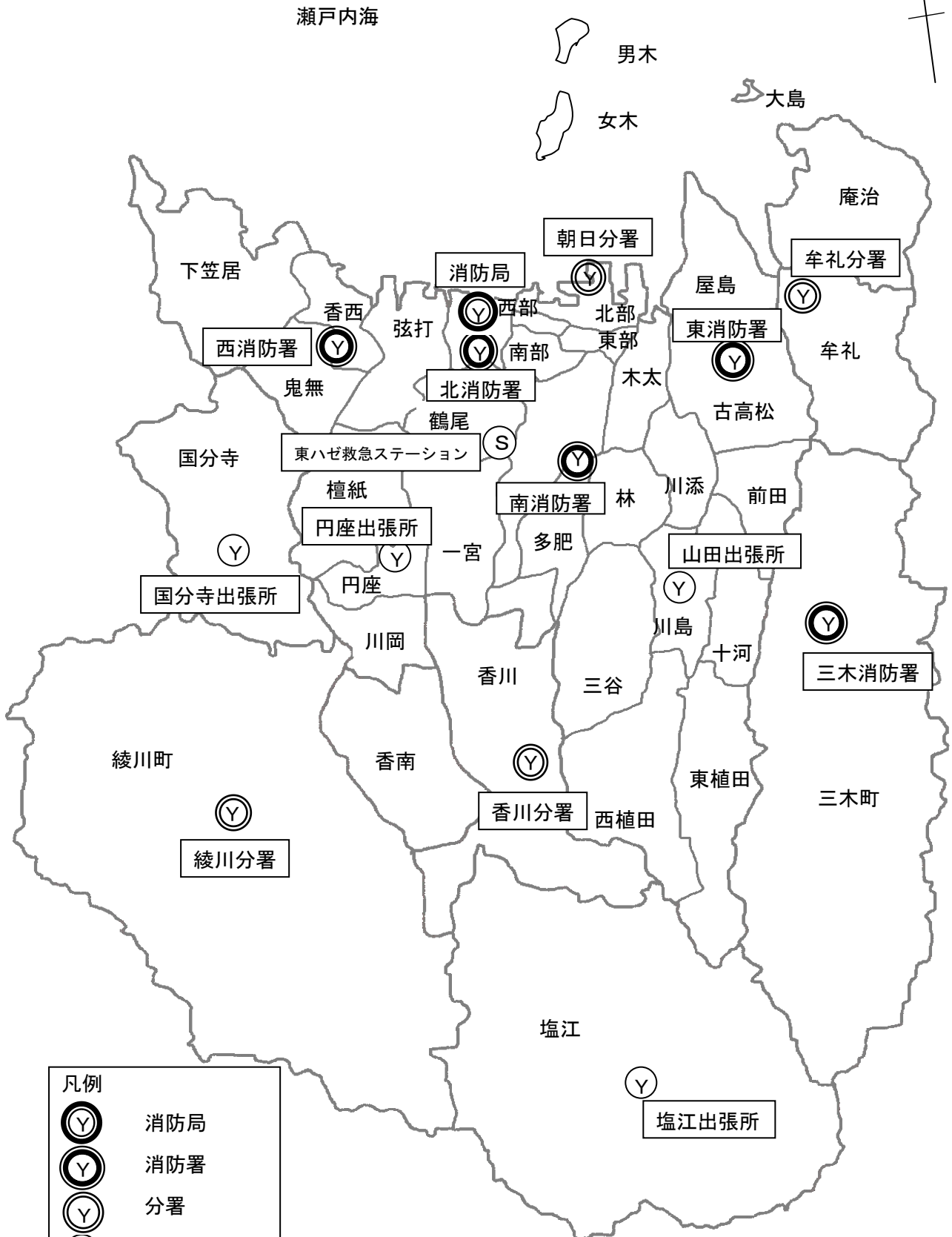

凡例	
	消防局
	消防署
	分署
	出張所
	救急ステーション

# 消防局の組織及び事務分掌 ※再任用職員含む

(平成28年4月1日 現在)

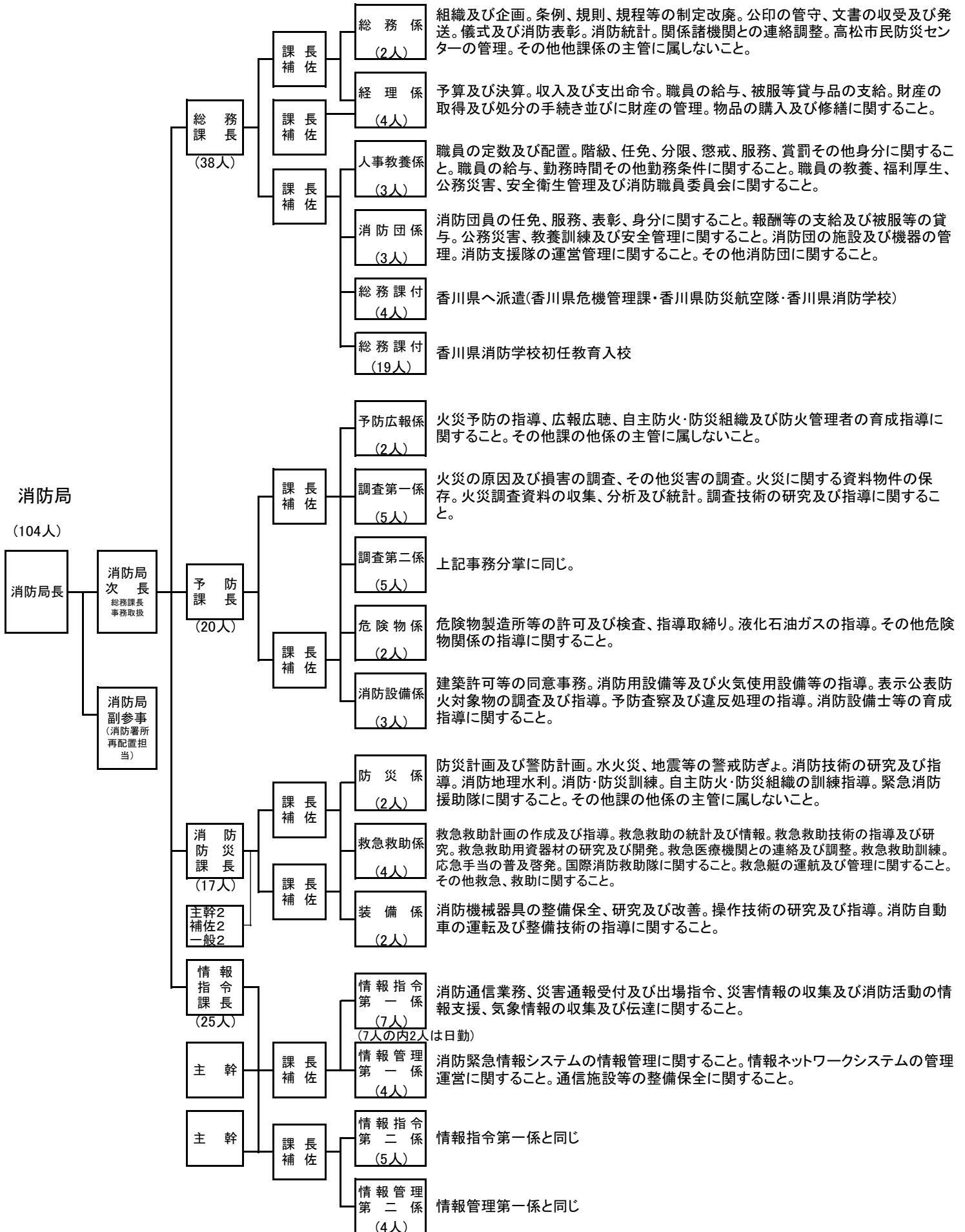

# 消防署の組織及び事務分掌(1) ※再任用職員を含む

(平成28年4月1日 現在)

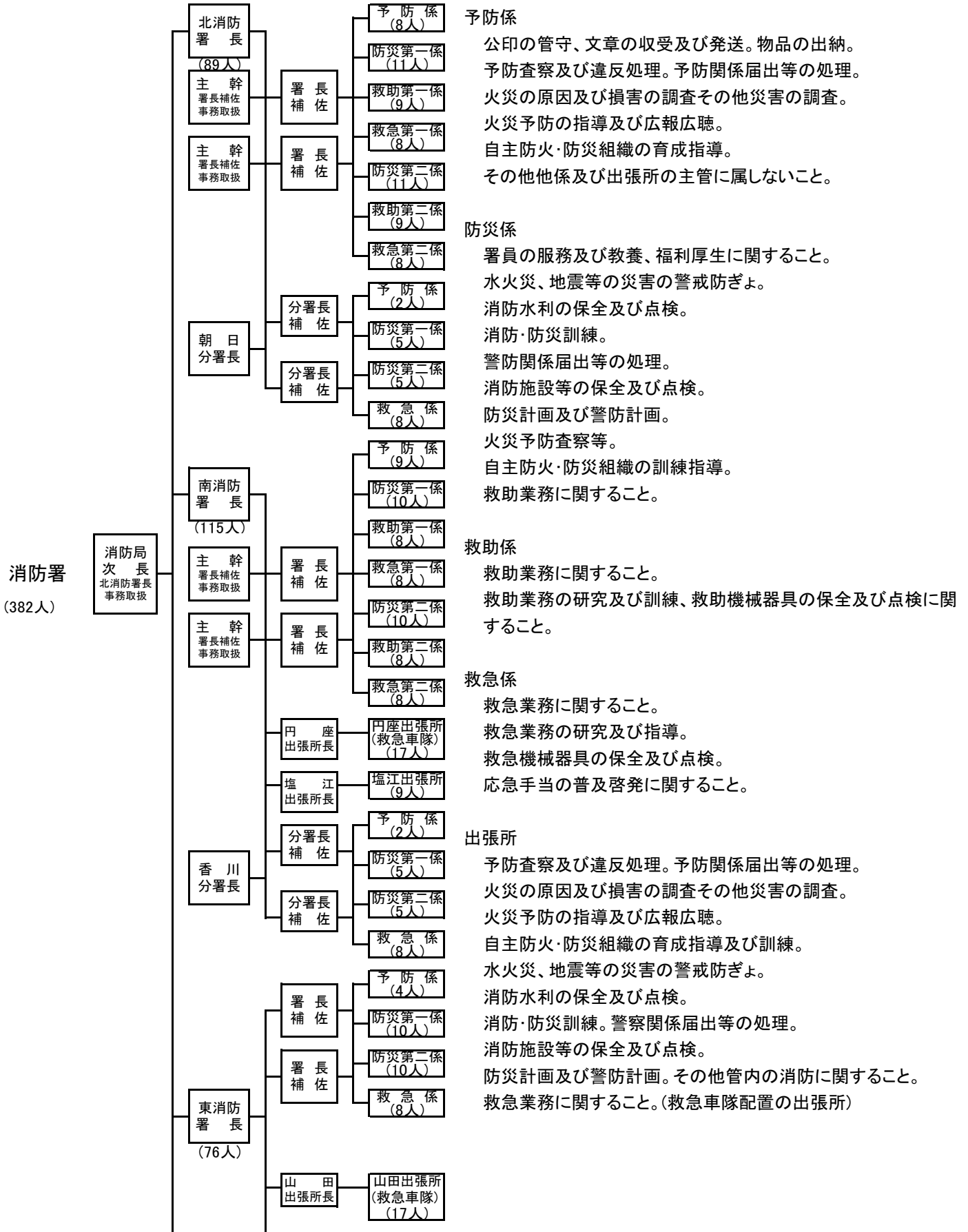

# 消防署の組織及び事務分掌(2) ※再任用職員を含む

(平成28年4月1日 現在)

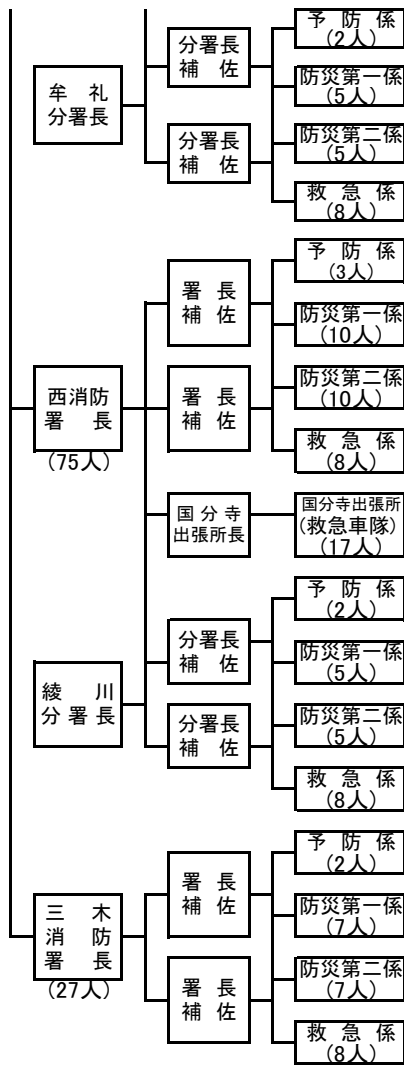

# 消 防 力 の 現 勢

(平成28年4月1日)

区 分		常 備	非 常 備
署 所 等		消 防 局      1 消 防 署      5 分 署          4 出張所等      5	消防団本部 1 消防分団 35 屯 所      97
消 防 車 両 等	消防ポンプ自動車	14	58
	水そう付消防ポンプ自動車	7	—
	はしご付消防自動車(50m級)	—	—
	はしご付消防ポンプ自動車(35m級)	—	—
	はしご付消防自動車(35m級)	1	—
	はしご付消防自動車(30m級先端屈折)	2	—
	化学消防ポンプ自動車	2	—
	救助工作車	2	—
	化学機動車	1	—
	電源照明車	1	—
	指 令 車	6	1
	乗 用 車	2	—
	調 査 車	1	—
	広 報 車	11	—
	査 察 車	8	—
	高規格救急自動車	18	—
	支 援 車	1	—
	資機材搬送車(軽四含む)	7	2
	災害用人員搬送車	1	—
	小型動力ポンプ付積載車(軽四含む)	—	44
小型動力ポンプ付積載車(全自動)	—	2	
小型動力ポンプ	15	2	
小型動力ポンプ付水そう車	1	1	
人 員		定 員      500人 実 員      486人 (再任用15 人含む)	定 員      1,710人 実 員      1,569人
消 防 水 利		消 火 栓      7,364 個 防火水そう      661 基	

消 防 庁 舎 等 の 現 況

(平成28年4月1日)

区 分	所 在 地	構 造	敷 地 面 積 ( m <sup>2</sup> )	建 築 面 積 ( m <sup>2</sup> )	延 べ 面 積 ( m <sup>2</sup> )	建 築 年 月 日	
消 防 局 庁 舎 北 消 防 署 併 置 消 防 団 本 部 高 松 市 民 防 災 セ ン タ ー	宮脇町一丁目 2番34号	鉄筋コンクリート造 地下1階地上4階建	2,039.01	1,190.40	4,937.86	S49.7.1	
	多肥下町 1530番地16	鉄筋コンクリート造3階建	南署敷地 併置	357.49	1,065.35	H22.3.16	
北 署	本 署	消防局庁舎の1, 2階を使用					
	訓 練 塔	鉄骨造	地 上 高 さ	33.8m		S49.6.30	
	水 防 倉 庫 (自転車置場)	鉄骨造2階建		60.00	114.31	〃	
	自 転 車 置 場	鉄骨スレート造平家建		24.00	24.00	〃	
	油 庫	コンクリートブロック造平家建		7.50	7.50	H8.11.22	
	倉 庫	鉄骨コンクリートブロック造平家		21.76	21.76	〃	
	朝 日 分 署	朝日新町 1番16号	鉄筋コンクリート造2階建	560.00	357.58	672.62	S56.3.31
	自 転 車 置 場	鉄骨造平家建		16.80	16.80	〃	
	油 庫	コンクリートブロック造平家建		10.00	10.00	〃	
南 署	本 署	多肥下町 1530番地16	鉄筋コンクリート造5階建	3,644.47	900.64	3,163.63	H22.3.16
	訓 練 塔		鉄骨造5階建	地 上 高 さ29m	40.05	197.70	〃
			鉄骨造3階建		111.15	184.23	〃
	円 座 出 張 所	円座町 1035番地1	鉄筋コンクリート造2階建	639.86	143.10	284.31	S58.2.28 (増築 S61.9.1, H8.3.12)
	倉 庫 ・ 油 庫		コンクリートブロック造平家建		13.63	13.63	〃
	自 転 車 置 場		鉄骨造平家建		10.86	10.86	〃
	香 川 分 署	香川町川東上 947番地1	鉄筋コンクリート造2階建	1,658.42	403.85	544.55	S53.2.18
	塩 江 出 張 所	塩江町安原上東 390番地1	鉄骨造平家建	460.02	182.91	165.75	H17.1.28
東ハゼ 救急ステーション	東ハゼ町 17番地8	鉄筋コンクリート造平家建	1,249.96	221.83	199.57	H24.2.27	



区 分		所 在 地	構 造	敷 地 面 積 ( m <sup>2</sup> )	建 築 面 積 ( m <sup>2</sup> )	延 べ 面 積 ( m <sup>2</sup> )	建 築 年 月 日
東 署	本 署	新田町	鉄筋コンクリート造一部鉄骨造3階建	2,746.72	1,185.55	2,253.31	H27.11.9
		984番地1				地上高さ12.6m	
	山田出張所	川島本町	鉄筋コンクリート造2階建	494.89	227.20	296.20	S49.2.10
		191番地3					
	水防倉庫		コンクリートブロック造平家建		30.00	30.00	〃
	油庫		〃		2.00	2.00	S51.8.22
西 署	自転車置場		鉄骨平家建		7.20	7.20	S49.2.10
	牟礼分署	牟礼町牟礼	鉄筋コンクリート造2階建	1,965.68	403.85	544.55	S53.5.30
		3720番地328					
	本 署	香西南町	鉄筋コンクリート造2階建	3,029.19	442.55	748.83	S56.3.31
		603番地1	(平6.11.2購入1,350)			増築152.12 (計900.95)	H14.7.1
	訓練塔		1棟169.65 2棟140.88 3棟181.67			地上高さ17m	H9.3.31
	自転車置場		鉄骨造平家建		14.70	14.70	〃
	油庫		コンクリートブロック造平家建		12.43	12.43	〃
	綾川分署	綾川町					
		山田下	鉄筋コンクリート造2階建	2,682.51	469.42	815.03	S57.8.31
	1160番地1						
訓練塔		鉄骨造			地上高さ20m		
油庫		鉄筋コンクリート造平家建		11.72	11.72	〃	
国分寺出張所	国分寺						
	町新名	鉄筋コンクリート造2階建	1,199.59	186.58	321.63	S58.3.27	
	695番地4				増築374.18 (計695.81)	H17.12.28	
水防倉庫							
油庫		ブロック造平家建		9.16	9.16	〃	
車庫		鉄骨造平家建		34.53	34.53	〃	

区 分		所 在 地	構 造	敷 地 面 積 ( m <sup>2</sup> )	建 築 面 積 ( m <sup>2</sup> )	延 べ 面 積 ( m <sup>2</sup> )	建 築 年 月 日
三 木 署	本 署	木田郡三木町	鉄筋コンクリート造2階建	1,207.91	492.34	1,051.31	S52.9
	車 庫	大字氷上 373番地2	プレハブ造		70.24	70.24	H16.3
無線中継所		西宝町西石清尾 国有林	鉄筋コンクリート造平家建	230.00	56.55	56.55	H8.11.22
		塩江町安原上東 2463-17	ガルバリウム鋼板製		12.32	12.32	H26.1.23
		庵治町字篠尾 4351-529	ガルバリウム鋼板製		10.50	10.50	H26.1.23

総

務

## 総務課

### 総務係

- (1) 組織及び企画に関すること。
- (2) 条例、規則、規定等の制定改廃に関すること。
- (3) 公印の管守に関すること。
- (4) 文書の收受及び発送に関すること。
- (5) 儀式及び消防表彰に関すること。
- (6) 消防統計に関すること。
- (7) 関係諸機関との連絡調整に関すること。
- (8) 高松市民防災センターの管理に関すること。
- (9) その他他課係の主管に属しないこと。

### 経理係

- (1) 予算及び決算に関すること。
- (2) 収入及び支出命令に関すること。
- (3) 職員の給与の支給に関すること。
- (4) 職員の被服等貸与品の支給に関すること。
- (5) 財産の取得及び処分の手続並びに財産の管理に関すること。
- (6) 物品の購入及び修繕に関すること。

### 人事教養係

- (1) 職員の定数及び配置に関すること。
- (2) 職員の階級、任免、分限、懲戒、服務、賞罰その他身分に関すること。
- (3) 職員の給与、勤務時間その他勤務条件に関すること。
- (4) 職員の教養に関すること。
- (5) 職員の福利厚生に関すること。
- (6) 職員の公務災害に関すること。
- (7) 職員の衛生及び安全管理に関すること。
- (8) 消防職員委員会に関すること。

### 消防団係

- (1) 消防団員の任免、服務、表彰その他身分に関すること。
- (2) 消防団員の報酬等の支給に関すること。
- (3) 消防団員の被服等の貸与に関すること。
- (4) 消防団員の公務災害に関すること。
- (5) 消防団員の教養訓練及び安全管理に関すること。
- (6) 消防団の施設及び機器の管理に関すること。
- (7) その他消防団に関すること。
- (8) 消防支援隊の運営管理に関すること。

# 予 算

単位：千円（平成28年度）

一	般 会 計 予 算	165,300,000
消	防 費（水防費含む）	5,763,921
市	予 算 に 対 す る 消 防 費 比 率 //	3.49 %
市	民 1 人 当 り の 消 防 費（受託分含む）	11,981 円
一	世 帯 当 り の 消 防 費 //	27,231 円
常	備 消 防 費	4,348,121
	職 員 給 与 費 等	3,945,719
	人 事 管 理 費	52,444
	消 防 活 動 費	134,648
	消 防 業 務 受 託 事 業 費	38,166
	消 防 庁 舎 等 管 理 費	141,600
	消 防 庁 舎 等 整 備 費	5,560
	常 備 消 防 事 務 費	26,276
	自 主 防 災 組 織 等 育 成 費	3,708
非	常 備 消 防 費	288,158
	消 防 団 員 費	256,298
	消 防 団 活 動 費	22,610
	消 防 屯 所 管 理 費	9,250
消	防 施 設 費	1,117,607
水	防 費	10,035

## 市 予 算 と 消 防 予 算

単位：千円

年 度	市 予 算 (当 初)	消 防 予 算 (当 初)	比 率 (%)
平成 13 年度	111,511,000	4,314,953	3.87
14	113,650,000	4,554,861	4.01
15	117,100,000	4,216,748	3.60
16	114,794,000	4,138,943	3.61
17	102,589,000	3,919,954	3.82
18	129,532,000	5,846,743	4.51
19	135,450,000	5,064,650	3.74
20	133,906,000	5,369,224	4.01
21	137,776,000	5,782,892	4.20
22	142,810,000	4,855,605	3.40
23	149,970,000	4,857,320	3.24
24	146,880,000	4,754,082	3.24
25	147,400,000	5,047,379	3.42
26	160,200,000	5,740,723	3.58
27	160,200,000	5,740,723	3.58
28	165,300,000	5,763,921	3.49

## 諸手当支給状況

(平成28年4月1日)

種 別	対 象 者	単 位	支給額(円)
消 防 業 務 手 当	消防業務に従事する消防吏員（救急業務手当及び救助業務手当に定める者を除く）	月 額	1,700
消 防 自 動 車 乗 務 職 員 手 当	(1) 大型免許を要する消防用自動車の運転に従事した消防吏員	1 勤務につき	240
	(2) 普通免許を要する消防ポンプ自動車の運転に従事した消防吏員	1 勤務につき	210
	(3) 普通免許を要する消防用自動車の運転に従事した消防吏員	1 勤務につき	190
夜 間 特 殊 業 務 手 当	交替制勤務者で、正規の勤務時間による勤務の一部又は全部が深夜（午後10時から翌日の午前5時までの間）において行われる業務に従事した消防吏員		
	ア 深夜勤務が5時間以下のもの イ 深夜勤務が2時間未満のもの	1 回につき 1 回につき	730 410
救 急 業 務 手 当	(1) 救急救命士の資格を有する消防吏員で救急救命処置の業務に従事するもの	月 額	7,000
	(2) 救急業務に従事する消防吏員（前号に定めるものを除く）	月 額	3,400
救 助 業 務 手 当	救助業務に従事する消防吏員	月 額	3,400
年 末 年 始 勤 務 手 当	年末又は年始に平常勤務の態様で勤務に従事した消防吏員	1 日につき	1,700
災 害 応 急 作 業 等 手 当	(1) 異常な自然現象により重大な災害が発生し、又は発生するおそれがある現場において巡回監視の業務に従事した職員	1 日につき	480
	(2) 異常な自然現象により重大な災害が発生した箇所又は発生するおそれの著しい箇所では応急作業又は応急作業のための災害状況の調査の業務に従事した職員	1 日につき	730
待 機 手 当	正規の勤務時間以外において派遣先における宿泊施設等での待機の態勢を命ぜられ、午後5時15分から翌日の午前8時30分まで待機した職員又は週休日、休日若しくはこれに相当する日に午前8時30分から午後5時15分まで待機した職員	1 回につき	3,000

消防職員の推移と配置状況 ※再任用職員を除く

(平成28年4月1日)

階級別 年度別	総 数	正 監	監	司 令 長	司 令	司 令 補	士 長	副 士 長	士
13年度	394	1	3	12	39	85	136	41	77
14	404	1	3	12	43	82	152	18	93
15	405	1	3	12	50	74	169	-	96
16	406	1	4	11	56	72	164	-	98
17	402	1	3	12	62	67	163	-	94
18	508	1	3	16	70	75	201	-	142
19	507	1	4	15	88	58	219	-	122
20	486	1	3	15	85	60	209	-	113
21	490	1	3	17	68	75	206	-	120
22	487	1	4	15	56	90	199	-	122
23	471	1	3	17	46	100	186	-	118
24	471	1	4	17	42	103	186	-	118
25	470	1	4	16	37	112	175	-	125
26	471	1	4	16	35	114	186	-	115
27	471	1	4	16	31	118	191	-	110
28	471	1	4	18	31	117	185	-	115

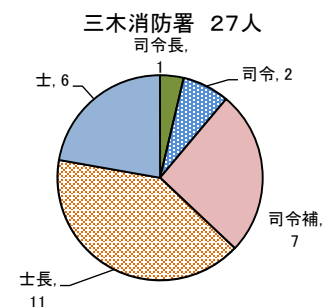
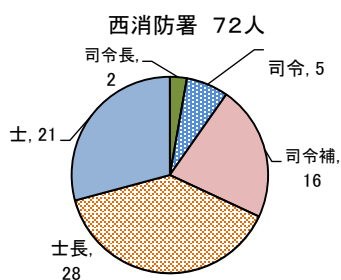
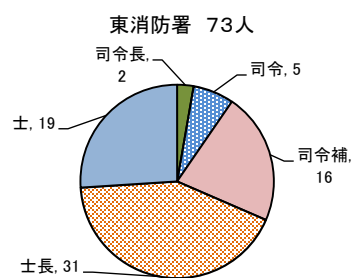
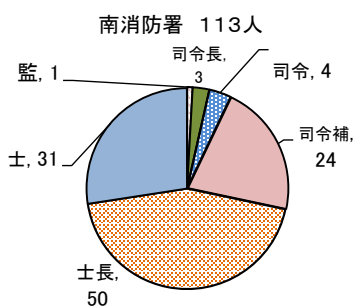
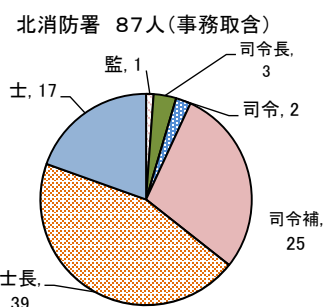
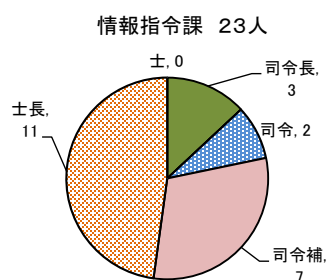
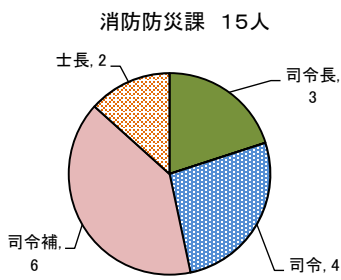
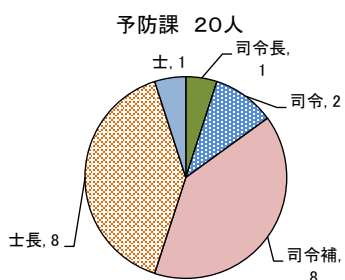
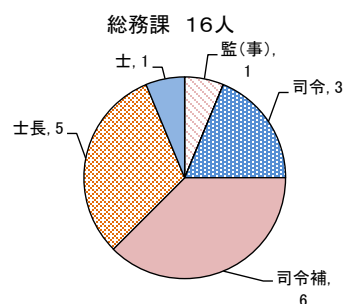
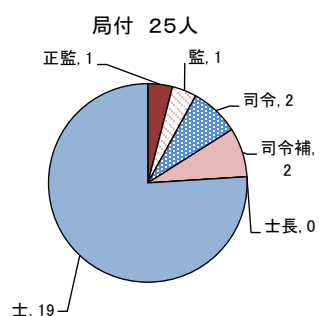
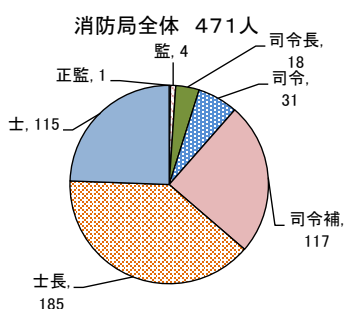

# 消防職員状況 ※再任用職員を除く (平成28年4月1日)

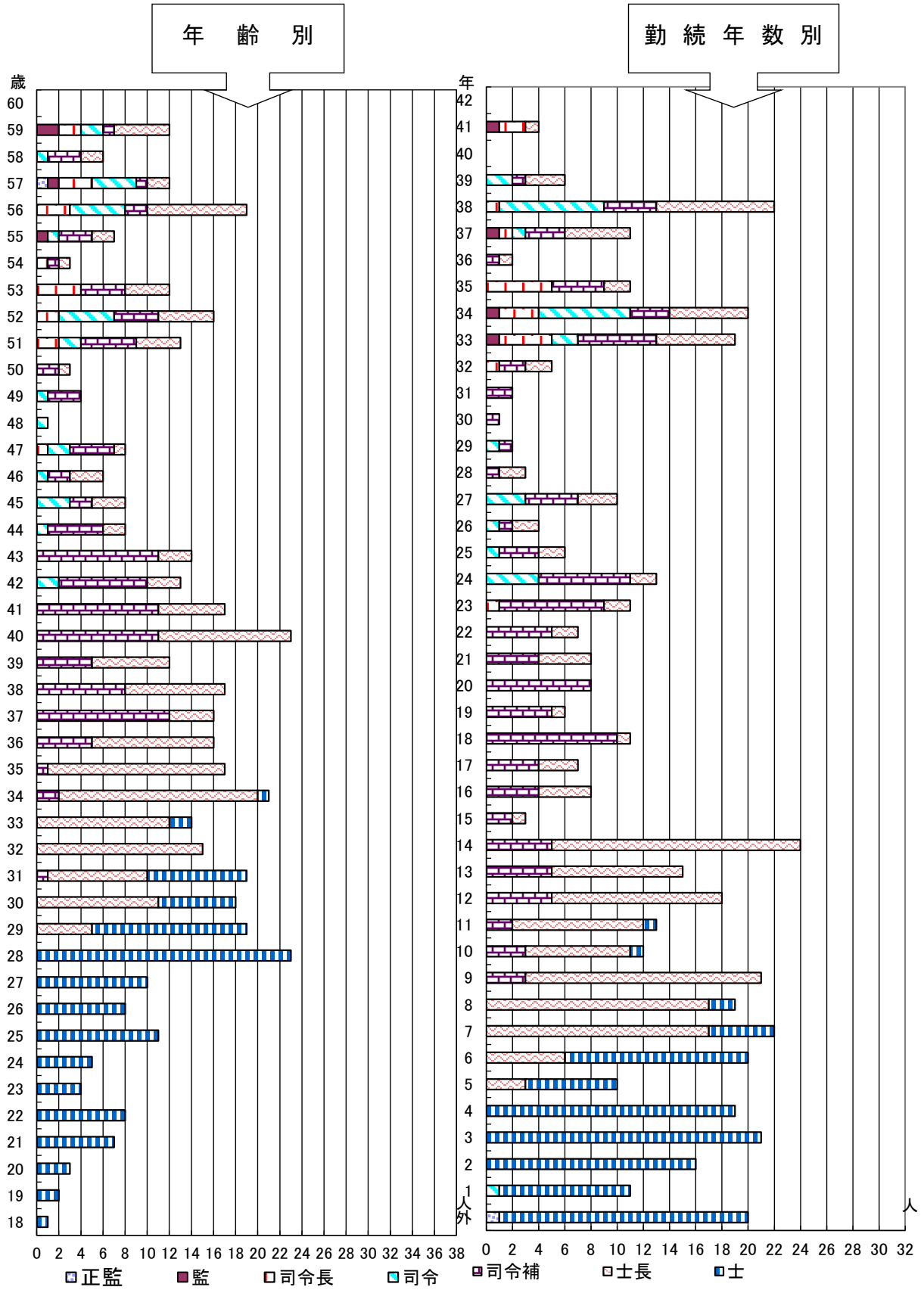



### 消防職員の任用及び退職状況

(平成27年度)

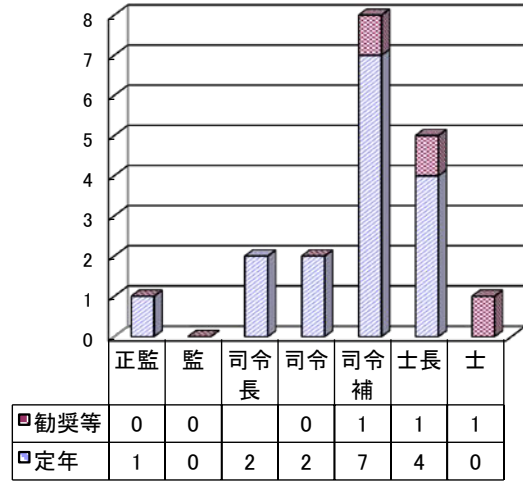
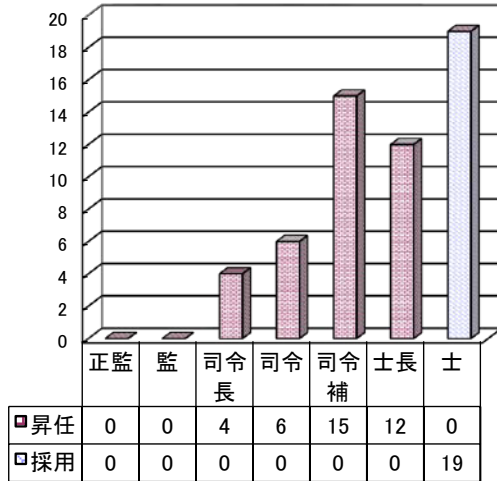

### 消防職員資格等状況 ※再任用職員を除く

(平成28年4月1日)

区 分		総 数	59歳 ～ 55歳	54歳 ～ 50歳	49歳 ～ 45歳	44歳 ～ 40歳	39歳 ～ 35歳	34歳 ～ 30歳	29歳 ～ 25歳	24歳 ～ 18歳
大 型 1 種		275	32	26	14	56	64	55	27	1
2級小型船舶操縦士		29	5	12	2	5	4	1	-	-
第1級陸上特殊無線技士		16	4	4	1	4	3	-	-	-
はしご自動車講習		21	1	11	3	6	-	-	-	-
第3種冷凍機械		17	1	1	-	4	4	7	-	-
予 防 関 係	危険物甲種	2	-	-	-	-	1	1	-	-
	” 乙種	77	10	7	-	25	29	6	-	-
	” 丙種	12	1	1	2	4	4	-	-	-
	消防設備士甲種	2	1	1	-	-	-	-	-	-
	” 乙種	9	-	-	-	6	2	-	1	-
救 急 関 係	救急救命士	74	15	10	9	16	12	7	5	-
	救急標準課程	306	-	3	4	59	76	91	55	18
	救急Ⅱ課程	81	38	31	7	5	-	-	-	-
	救急Ⅰ課程	31	18	12	1	-	-	-	-	-
	応急手当指導員	122	11	14	9	19	36	23	10	-
安 全 衛 生 関 係	潜水士	96	-	16	6	25	26	20	3	-
	第二種酸素欠乏危険作業主任者	108	8	11	6	33	25	16	8	1
	ガス溶接	70	13	4	6	15	19	12	1	-
	安全衛生推進者	44	7	10	2	14	5	5	1	-
	第一種衛生管理者	22	5	5	2	3	5	1	1	-
	小型移動式クレーン運転技能	71	10	16	2	18	19	6	-	-
玉掛技能	59	12	6	1	15	19	6	-	-	

消防職員公務災害等発生状況 (平成27年度)

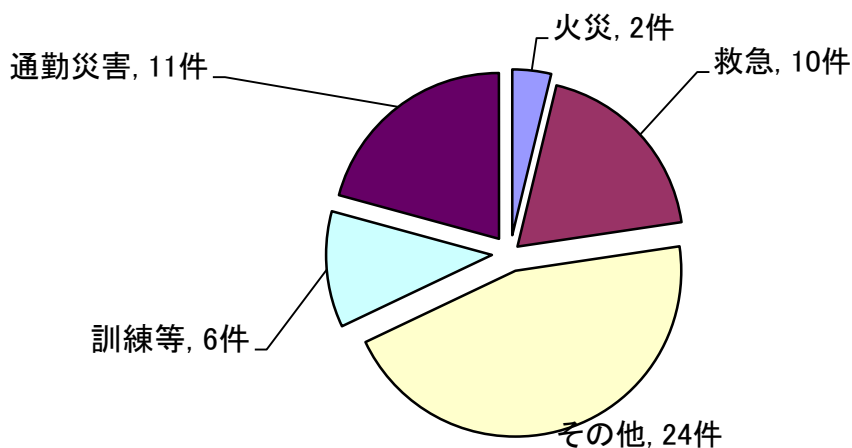

消防職員等表彰状況 (平成27年度)

区分	総数	長官	知事	市長	消防局長	日協会 本消防会長	香消会 川防協 県会長	全消会 防長 国会長	全消会 防協 国会長	その他
消防職員	40	3	7	3	7	7	11	1	1	-
永年勤続功労章	16	3	7	-	-	-	5	1	-	-
功績章	3	-	-	-	-	1	2	-	-	-
精積章	1	-	-	-	-	1	-	-	-	-
勤続章	9	-	-	-	-	5	4	-	-	-
現場功労	-	-	-	-	-	-	-	-	-	-
永年勤続	2	-	-	2	-	-	-	-	-	-
優良職員	9	-	-	1	7	-	-	-	1	-
女性防火クラブ	11	-	-	-	-	-	-	-	-	11
幼年消防クラブ	2	-	-	-	-	-	-	-	-	2
少年消防クラブ	2	-	-	-	-	-	-	-	-	2
消防協力者等	0	-	-	-	-	-	-	-	-	-

署別人口・世帯数・面積の状況 ※再任用職員を除く (平成28年4月1日)

区分	人口 (人)	世帯数 (世帯)	面積 (k m <sup>2</sup> )
総数	479,713	212,486	560.76
北消防署	73,784	38,223	15.16
南消防署	148,711	64,939	177.50
東消防署	146,947	64,102	119.12
西消防署	82,615	34,527	173.20
三木消防署	27,656	10,695	75.78
消防職員1人当たり	1,018.5	451.1	1.19
消防ポンプ自動車1台当たり	22,843.5	10,118.4	26.70
救急車1台当たり	34,265.2	15,177.6	40.05

## 消防職員研修等状況

(平成27年度)

区 分	種 別	研修日数	人数	研修対象	
消防大学校	専科教育	幹部科	51	1	消防司令
		火災調査科	51	1	消防士長以上
		予防科	53	1	消防士長以上
	実務講習	高度・特別高度救助コース	12	1	救助隊長
香川県消防学校	初任教育		116	9	新規採用職員
	専科教育	救助科	20	7	救助業務従事者等
		救急科	36	8	新規採用職員等
		予防査察科	10	7	予防査察業務担当者等
		危険物科	5	7	危険物事務担当者等
		特殊災害科	7	7	救助業務従事者等
	幹部教育	中級幹部科	7	7	消防司令補
	特別教育	水難救助講習	7	2	救助業務従事者等
		巻上げ機講習(1期、2期)	各2	各4	—
		機関員運転講習	2	7	—
応急手当指導員講習		2	7	救急業務従事者等	
救急救命東京研修所	救急救命士	約7ヵ月	1	救急係員	
救急救命北九州研修所	救急救命士	約7ヵ月	1	救急係員	
実務研修	危険物保安技術講習会		1	1	予防課職員
	組織力向上研修		2	121	—
	火災調査担当者会議		1	1	予防課職員
	製品安全研修		1	1	予防課職員
資格取得研修	第1種大型自動車運転免許		—	3	—
	第1種衛生管理者		3	1	—
	安全衛生推進者養成講習		2	6	—
	潜水士		—	2	救助係員
	ガス溶接技能		2	3	救助係員
	第3冷凍機械講習・検定		4	1	—
	特別管理産業廃棄物管理責任者		1	6	救急係員
	第1級陸上特殊無線技士		8	1	情報指令課員
	主任無線従事者		1	2	情報指令課員
職場内研修	課内研修等	総務課	5	—	課員
		予防課	8	—	課員
		消防防災課	4	—	課員
		情報指令課	30	—	課員
		北消防署	120	—	署員(1署・1分署)
		南消防署	120	—	署員(1署・1分署・2出張所)
		東消防署	96	—	署員(1署・1分署・2出張所)
		西消防署	96	—	署員(1署・1分署・1出張所)
		三木消防署	48	—	署員

## 消防相互応援協定等の締結状況

平成28年4月1日現在

### 船舶消防相互援助協定

昭和44年6月13日締結 高松市長・高松海上保安部長

### ガス爆発事故等防止対策に関する協定

昭和56年5月30日締結 高松市消防局長・高松北警察署長・高松南警察署長・高松東警察署長・四国瓦斯(株)高松支店長・四国簡易ガス協会長・香川県一般高圧ガス保安協会長・(株)香川県エルピーガス保安協会長・香川県冷凍設備保安協会長・香川県高圧ガス防災協議会長・四国電力(株)高松営業所

### 「消防業務の事務委託に関する規約」

昭和56年10月1日締結 高松市長・綾上町長・綾南町長・国分寺町長

### 「ガス爆発事故等防止対策に関する覚書」

昭和51年6月1日締結 高松市消防局長・四国瓦斯(株)高松支店長

### 「香川県消防相互応援協定」

昭和61年12月1日締結 香川県下5市長・38町長・6消防組合管理者

### 「高松空港及びその周辺における消火救難活動に関する協定」

平成元年12月16日締結 運輸省大阪航空局高松空港長・讃岐地区広域消防組合管理者・高松市長・塩江町長・香南町長・綾南町長・三木町長・香川町長・綾上町長・国分寺町長

### 「香川県防災ヘリコプター派遣職員に関する協定」

平成6年1月20日締結 高松市長・香川県知事

### 「香川県防災ヘリコプター応援協定」

平成6年4月1日締結 香川県知事・香川県下5市長・38町長・6消防組合管理者

### 「中国・四国地区都市防災連絡協議会災害時相互応援協定」

平成8年3月28日締結 高松市長・鳥取市長・松江市長・岡山市長・広島市長・山口市長・徳島市長・松山市長・高知市長

### 「香川県消防学校派遣職員の取扱に関する協定」

平成8年4月1日締結 高松市長・香川県知事

### 「災害発生時における女木島・男木島への渡島応援協定書」

平成13年5月30日締結 高松市長・高松市瀬戸内漁業組合長・株式会社瀬戸内マリン代表取締役・海望企画株式会社取締役社長

### 「香川県消防相互応援協定に基づく高速自動車道に関する覚書」

平成15年3月30日締結 高松市消防局長・坂出市消防長・飯綾消防組合消防長・丸亀市消防長・善通寺市消防長・三豊地区広域市町村圏振興事務組合消防長・大川広域消防長・讃岐地区広域消防長

### 「高松自動車道(徳島・香川県境～香川・愛媛県境)救急業務、火災消火業務等に関する覚書」

平成15年3月30日締結 高松市消防局長・坂出市消防長・飯綾消防組合消防長・丸亀市消防長・善通寺市消防長・三豊地区広域市町村圏振興事務組合消防長・大川広域消防長・讃岐地区広域消防長・日本道路公団四国支社営業部長

「鉄道災害時の安全対策に関する覚書（JR四国）」

平成 15 年 12 月 1 日締結 高松市消防局・坂出市消防本部・丸亀市消防本部・善通寺市消防本部・三豊地区広域市町村圏振興事務組合消防本部・仲多度南部消防組合消防本部・多度津町消防本部・大川広域消防本部・讃岐地区広域消防本部・四国旅客鉄道株式会社

「鉄道災害時の安全対策に関する覚書（コトデン）」

平成 15 年 12 月 9 日締結 高松市消防局・仲多度南部消防組合消防本部・大川広域消防本部・飯綾消防組合消防本部・讃岐地区広域消防本部・高松琴平電気鉄道株式会社

「事後検証業務委託協定書及び救急隊員が行う救急活動に係る事後検証業務委託に関する覚書（香川救命救急研究会及び香川県メディカルコントロール協議会）」

平成 16 年 5 月 1 日締結 高松市消防局・坂出市消防本部・丸亀市消防本部・三豊地区広域市町村圏振興事務組合消防本部・仲多度南部消防組合消防本部・多度津町消防本部・小豆地区消防本部・大川広域消防本部・飯綾消防組合消防本部・讃岐地区広域消防本部・香川救命救急研究会・香川県メディカルコントロール協議会

「火災調査協力員に関する協定」

平成 16 年 6 月 1 日締結 高松市消防局・独立行政法人消防研究所

「消防業務の事務委託に関する規約」

平成 18 年 1 月 10 日締結 高松市長・三木町長

「災害発生時における女木島・男木島への渡島応援協定書」

平成 18 年 1 月 10 日締結 高松市長・女木島漁業協同組合長・男木島漁業協同組合長

「災害発生時における大島・高島・矢竹島・鎧島・兜島及び稲毛島への渡島応援協定書」

平成 18 年 1 月 10 日締結 高松市長・庵治漁業協同組合長

「広域消防相互応援協定」

平成 18 年 1 月 10 日締結 高松市長・美馬西部消防組合管理者・仲多度南部消防組合管理者・琴南町長・美馬市長・大川地区広域行政振興整備事務組合管理者・さぬき市長・三木町長

「消防業務の事務委託に関する規約」

平成 18 年 3 月 21 日締結 高松市長・綾川町長

「鉄道災害時の安全対策に関する覚書の一部変更（JR四国）」

平成 18 年 4 月 1 日締結 高松市消防局・坂出市消防本部・丸亀市消防本部・善通寺市消防本部・三観広域行政組合消防本部・仲多度南部消防組合消防本部・多度津町消防本部・大川広域消防本部・四国旅客鉄道株式会社

「鉄道災害時の安全対策に関する覚書の一部変更（コトデン）」

平成 18 年 4 月 1 日締結 高松市消防局・丸亀市消防本部・仲多度南部消防組合消防本部・大川広域消防本部・高松琴平電気鉄道株式会社

「高松空港及びその周辺における消火救難活動に関する協定書」

平成 18 年 8 月 1 日締結 高松市長・三木町長・綾川町長・高松空港長

「鉄道災害時の安全対策に関する覚書（八栗鋼索鉄道）」

平成 21 年 2 月 1 日締結 高松市消防局・四国ケーブル株式会社

「香川用水施設利用に関する協定書」

平成 21 年 10 月 1 日締結 高松市消防局長・高松市消防団長・香川用水土地改良区理事長

「相互連携に関する協定書」

平成 24 年 4 月 19 日締結 高松市長・株式会社香川自動車学校

「高松市消防団員応援自動販売機の設置に関する協定書」

平成 27 年 6 月 26 日締結 高松市長・四国コカ・コーラボトリング株式会社

「瀬戸・高松広域連携中枢都市圏域救急艇運用協定」

平成 28 年 4 月 1 日締結 高松市長：小豆島町長・土庄町長・直島町長

予

防

## 予 防 課

### 予防広報係

- (1) 火災予防の指導に關すること。
- (2) 広報広聴に關すること。
- (3) 自主防火・防災組織の育成指導に關すること。
- (4) 防火管理者の育成指導に關すること。
- (5) その他課の他係の主管に屬しないこと。

### 調査第一係 調査第二係

- (1) 火災の原因及び損害の調査その他災害の調査に關すること。
- (2) 火災に關する資料物件の保存に關すること。
- (3) 火災調査資料の収集、分析及び統計に關すること。
- (4) 調査技術の研究及び指導に關すること。

### 危険物係

- (1) 危険物製造等の許可及び検査に關すること。
- (2) 危険物製造所等の指導取締りに關すること。
- (3) 液化石油ガスの指導に關すること。
- (4) その他危険物関係の指導に關すること。

### 消防設備係

- (1) 建築許可等の同意事務に關すること。
- (2) 消防用設備等の指導に關すること。
- (3) 火気使用設備等の指導に關すること。
- (4) 表示公表防火対象物の調査及び指導に關すること。
- (5) 予防査察及び違反処理の指導に關すること。
- (6) 消防設備士等の育成指導に關すること。



**防 火 对 象 物 状 况**

(平成28年4月1日)

用途別	署別	受 託																						
		総 数	第防 火 一 对 象	第防 火 二 对 象	北 署	第防 火 一 对 象	第防 火 二 对 象	南 署	第防 火 一 对 象	第防 火 二 对 象	東 署	第防 火 一 对 象	第防 火 二 对 象	西 署	第防 火 一 对 象	第防 火 二 对 象	綾 川 町	第防 火 一 对 象 種 物	第防 火 二 对 象 種 物	三 木 町	第防 火 一 对 象 種 物	第防 火 二 对 象 種 物		
			種物	種物	種物	種物	種物	種物	種物	種物	種物	種物	種物	種物	種物									
消 防 法 施 行 令 表 第 一 の 防 火 对 象 物	総 数	14401	5388	9013	4369	1886	2483	3891	1380	2511	3657	1277	2380	1411	510	901	447	170	277	626	165	461		
消 防 法 施 行 令 表 第 一 の 防 火 对 象 物	1項	イ 劇場・映画館	10	9	1	5	4	1	3	3	0	0	0	0	1	1	0	0	0	0	1	1	0	
		ロ 公会堂・集会場	365	363	2	38	38	0	104	104	0	107	105	2	68	68	0	32	32	0	16	16	0	
	2項	イ キャバレー ナイトクラブ	1	1	0	1	1	0	0	0	0	0	0	0	0	0	0	0	0	0	0	0	0	0
		ロ 遊技場 ダンスホール	38	35	3	10	9	1	9	8	1	12	11	1	4	4	0	1	1	0	2	2	0	
		ハ 風俗営業等 カラオケボックス 等	5	5	0	5	5	0	0	0	0	0	0	0	0	0	0	0	0	0	0	0	0	0
	3項	イ 待合・料理店	23	22	1	4	4	0	5	5	0	9	9	0	2	2	0	2	2	0	1	0	1	
		ロ 飲食店	535	454	81	144	125	19	188	154	34	133	109	24	49	47	2	17	16	1	4	3	1	
	4項	百貨店 マーケット	884	590	294	185	96	89	300	216	84	242	177	65	85	62	23	36	23	13	36	16	20	
	5項	イ 旅館・ホテル	149	77	72	94	42	52	15	10	5	27	17	10	9	6	3	3	2	1	1	0	1	
		ロ 寄宿舍・共同住宅	3928	871	3057	1171	346	825	1128	206	922	1155	266	889	289	44	245	22	5	17	163	4	159	
	6項	イ 病院・診療所	350	117	233	83	38	45	110	37	73	97	25	72	28	8	20	15	3	12	17	6	11	
		ロ 老人短期入所施設 等	123	121	2	15	15	0	47	46	1	34	34	0	18	17	1	4	4	0	5	5	0	
		ハ 老人サービス センター等	256	153	103	21	17	4	90	48	42	91	54	37	25	17	8	11	6	5	18	11	7	
		ニ 幼稚園・養護学校	57	55	2	6	6	0	21	21	0	17	17	0	6	6	0	1	0	1	6	5	1	
	7項	学 校	154	145	9	38	34	4	44	43	1	35	32	3	19	18	1	9	9	0	9	9	0	
	8項	図書館・美術館	15	13	2	2	1	1	1	1	0	8	8	0	3	2	1	1	1	0	0	0	0	
9項	イ 蒸気浴場 熱気浴場	14	14	0	14	14	0	0	0	0	0	0	0	0	0	0	0	0	0	0	0	0		
	ロ 公衆浴場	19	11	8	7	2	5	4	3	1	5	3	2	2	2	0	0	0	0	1	1	0		
10項	停 車 場	5	2	3	3	1	2	1	1	0	1	0	1	0	0	0	0	0	0	0	0	0		
11項	社 寺 ・ 教 会	201	116	85	24	14	10	64	35	29	56	34	22	28	20	8	12	2	10	17	11	6		
12項	イ 工場・作業場	1454	110	1344	125	14	111	357	28	329	509	22	487	211	22	189	115	17	98	137	7	130		
	ロ 映画 テレビスタジオ	1	0	1	0	0	0	0	0	0	0	0	0	1	0	1	0	0	0	0	0	0		
13項	イ 車庫・駐車場	151	2	149	88	2	86	24	0	24	22	0	22	7	0	7	7	0	7	3	0	3		
	ロ 格納庫	1	0	1	0	0	0	0	0	0	0	0	0	1	0	1	0	0	0	0	0	0		
14項	倉 庫	1016	20	996	177	4	173	291	7	284	283	2	281	188	4	184	35	3	32	42	0	42		
15項	上記以外の事業 所	1594	519	1075	572	241	331	482	115	367	283	89	194	140	41	99	63	19	44	54	14	40		
16項	イ 複合用途 (特定含む)	1993	1334	659	1043	708	335	374	239	135	326	222	104	137	92	45	36	21	15	77	52	25		
	ロ (その他)	1031	215	816	479	103	376	222	43	179	202	38	164	88	26	62	25	4	21	15	1	14		
16の2項	地 下 街	0	0	0	0	0	0	0	0	0	0	0	0	0	0	0	0	0	0	0	0	0		
16の3項	準 地 下 街	0	0	0	0	0	0	0	0	0	0	0	0	0	0	0	0	0	0	0	0	0		
17項	文 化 財	5	4	1	1	1	0	1	1	0	1	1	0	1	0	1	0	0	0	1	1	0		
18項	ア ー ケード	13	0	13	13	0	13	0	0	0	0	0	0	0	0	0	0	0	0	0	0	0		
19項	市長村長の 指定する山林	0	0	0	0	0	0	0	0	0	0	0	0	0	0	0	0	0	0	0	0	0		
20項	舟 車	0	0	0	0	0	0	0	0	0	0	0	0	0	0	0	0	0	0	0	0	0		

注1 第一種防火対象物とは、防火管理者を必要とする防火対象物及び共同防火管理を必要とする防火対象物  
 第二種防火対象物とは、消防用設備等を必要とする防火対象物で第一種防火対象物以外の防火対象物  
 注2 ここでいう防火対象物とは敷地の数をいう

地 下 ・ 地 上 階 の

階 別		地下 総 数	地下 1 階	" 2 階	" 3 階 以上	地上 階 総 数	4 階	5 階
	総 数	826	766	51	9	3831	1748	864
消 防 法 施 行 令 別 表 第 一 の 防 火 対 象 物	1 項 { イ 劇 場 ・ 映 画 館 ロ 公 会 堂 ・ 集 会 場	7 8	7 8			5 6	3 3	
	2 項 { イ キャバレー・ナイトクラブ ロ 遊 技 場 ・ ダ ンス ホール ハ 風 俗 営 業 等 ニ カラオケボックス等	0 5 0 0		5		1 5 2 0		1 2 1 1
	3 項 { イ 待 合 ・ 料 理 店 ロ 飲 食 店	1 28	1 28			4 53	3 25	1 19
	4 項 百 貨 店 ・ マーケッ	27	25	1	1	57	33	16
	5 項 { イ 旅 館 ・ ホ テ ル ロ 寄 宿 舎 ・ 共 同 住 宅	20 73	19 72	1 1		64 1620	8 649	8 355
	6 項 { イ 病 院 ・ 診 療 所 ロ 老 人 短 期 入 所 施 設 等 ハ 老 人 デ ィ サ ー ビ ス セ ン タ ー 等 ニ 幼 稚 園 ・ 養 護 学 校	25 10 2 0	24 10 2	1		90 21 9 1	46 11 4 1	18 4 2
	7 項 学 校	17	16	1		133	95	19
	8 項 図 書 館 ・ 美 術 館	5	5			3	3	
	9 項 { イ 蒸 気 浴 場 ・ 熱 気 浴 場 ロ 公 衆 浴 場	0 2				14 1	11 1	2
	10 項 停 車 場	0				0		
	11 項 社 寺 ・ 教 会	14	13	1		3	2	1
	12 項 { イ 工 場 ・ 作 業 場 ロ 映 画 ・ テ レ ビ ス タ ジ オ	12 0	12			37 0	31	4
	13 項 { イ 車 庫 ・ 駐 車 場 ロ 格 納 庫	6 0	3	3		14 0	11	1
	14 項 倉 庫	8	7	1		22	17	3
	15 項 上 記 以 外 の 事 業 所	235	205	24	6	412	165	80
	16 項 { イ 複 合 用 途 ( 特 定 含 む ) ロ " ( そ の 他 )	254 67	240 62	12 5	2	817 437	411 212	219 108
	16 の 2 項 地 下 街	0				0		
	16 の 3 項 準 地 下 街	0				0		
17 項 文 化 財	0				0			
18 項 ア ー ケ ー ド	0				0			

# 用途別棟状況

(平成28年4月1日)

6階	7階	8階	9階	10階	11階	12階	13階	14階	15階	16階	17階以上
377	259	162	100	128	70	33	25	36	24	1	4
2		1									
1	2										
6	3										
6	2										
13	9	7	4	10	3	1					1
129	121	69	49	91	56	23	20	33	24		1
10	7	4	1	2	1	1					
1	1	2		2							
2	1										
6	4	3	3	1	2						
1											
2											
	1	1									
2											
46	41	40	18	8	5	5	1	2		1	
93	42	22	13	7	3	3	2	1			1
57	25	13	12	7			2				1

## 各種訓練等の指導状況

(平成27年度)

用途別	区分	実 施 回 数	防火に関する							震災等に関する							参 加 人 員	
			合 同 訓 練	避 難 等 訓 練	設 備 等 取 扱	救 出 ・ 救 護	講 話 ・ 座 談	映 画 ・ ビ デ オ	そ の 他	合 同 訓 練	避 難 等 訓 練	設 備 等 取 扱	救 出 ・ 救 護	講 話 ・ 座 談	映 画 ・ ビ デ オ	そ の 他		
	総数	550	24	107	78	21	38	19	59	4	19	7	9	15	4	10	25050	
消防 施設 行 令 別 表 第 一 の 防 火 対 象 物	1項	1																
	{ □	17		4	4		2		1			1				2	255	
	2項	2									1						16	
	{ □																	
	3項																	
	{ □	4	1	1	1													19
	4項	15	2	7	4	1	1		2									241
	5項	11	2	5	4	1			1			1						115
	{ □	10		2	2		2						1					60
	6項	19		5	4	1	4		1									281
	{ □	49	2	6	4				1									340
	ハ	83	4	24	15	1	4	2	10				2	2	1			2960
	ニ	22		3		1	2		3		1							1103
	7項	65	3	10	7	3	6	1	8	2	8	2		3	1	4		11262
	8項																	
	9項																	
	{ □																	
	10項	1																
11項	2			1													23	
12項	19		4	2													187	
{ □																		
13項																		
{ □																		
14項	3																	
15項	46	4	13	9	3	2	4	6	1	4	2	5	3		1		2236	
16項	68	5	18	10	8	3	1	4		4	1	1	1				2071	
{ □	6		1	1													35	
16の2項																		
16の3項																		
17項	1	1		1	1												26	
18項																		
{ □	1																	
自治会・その他	34		4	8	1	9	3	11	1	1	1	2	4		2		1928	
庁舎見学	68			1		3	7	10					1	1			1764	
自主防火組織等	3							1	1								128	

## 防火宣伝実施状況

(平成27年度)

区 分	実施状況
宣伝回数(回)	209
延べ時間(時間)	205時間26分
延べ人員(人)	439

# 各種届出等事務処理状況

(平成27年度)

区 分		署 別	総数	北署	南署	東署	西署	受託	
								綾川	三木
防管関 火理係	防火管理者選解任届		1063	454	259	193	97	27	33
	共同防火管理協議事項の届		1	1					
防管関 災管 理係	防火管理に係る消防計画書届		1381	558	337	277	128	36	45
	防災管理者選解任届		73	66	1	2	1	3	0
	共同防災管理協議事項の届		1			1			
消 防 用 設 備 等 設 置 届	防災管理に係る消防計画書届		6		1		1	3	1
	自衛消防組織設置届		20	13	0	2	2	3	0
消 防 用 設 備 等 点 検 報 告 届	消防用設備等設置届		1484	567	387	260	116	72	82
	消防用設備等点検報告届		5449	1412	1536	1492	547	190	272
	防火対象物使用開始届		706	169	209	146	102	48	32
消 着 防 用 工 設 備 等 届	計		562	262	102	112	46	23	17
	特第	類	0						
	第	類	95	46	15	16	9	6	3
	二	類	2	2					
	三	類	10	8	2				
	四	類	331	137	64	73	33	15	9
	五	類	37	20	9	4	1	2	1
第 第 の そ の 他			87	49	12	19	3		4
火 を 使 用 す る 設 備 等 の 届 出	計		296	88	82	69	32	9	16
	炉	届	2		1				1
	熱風炉	届	0						
	厨房設備	届	1					1	
	温風暖房機	届	0						
	ボイラー・給油湯沸設備	届	63	26	18	10	7	1	1
	乾燥設備	届	13	3	1	4	5		
	サウナ設備	届	0						
	ヒートポンプ冷暖房機	届	1	1					
	火花を生ずる設備	届	0						
	放電加工機	届	0						
	変電設備	届	115	30	27	29	15	6	8
	蓄電池設備	届	59	15	22	13	3	1	5
	発電設備	届	41	13	13	12	2		1
	燃料電池設備	届	0						
ネオン管灯設備	届	1			1				
水素ガスを充てんする気球の設置届	届	0							
ま ま ぎ ら わ し い 火 災 と 行 為 届	計		421	113	101	97	78	25	7
	火災とまぎらわしい煙等行為届		183	29	40	45	60	7	2
	煙火打上(仕掛)届		149	10	59	42	17	16	5
	催物開催届		89	74	2	10	1	2	
危 険 物 等 の 届	計		257	59	76	71	30	14	7
	少量危険物貯蔵取扱届		59	19	12	15	4	5	4
	少量危険物貯蔵取扱廃止届		33	10	14	1	2	5	1
	毒劇物貯蔵取扱届		1	1					
	毒劇物貯蔵取扱廃止届		1	1					
	指定可燃物貯蔵取扱届		11	7	2	1	1		
	指定可燃物貯蔵廃止届		9	8			1		
	液化石油ガス届		66	6	38	21	1		
	液化石油ガス廃止届		4		4				
圧縮アセチレンガス届		72	7	6	32	21	4	2	
圧縮アセチレンガス廃止届		1			1				
そ の 他	計		37	4	13	8	10	1	1
	修学旅行宿泊設備調査		2	2					
	旅館等関係意見書処理		0						
	液化石油ガス意見書処理		0						
	液化石油ガス設備工事届		35	2	13	8	10	1	1
裸火使用承認申請		0							
各 種 証 明		15				14		1	

# 防火対象物立入検査状況

(平成27年度)

用途別		署 別		総数		北署		南署		東署		西署		受託			
														綾川		三木	
				対 象 物 数	立 入 検 査 数	対 象 物 数	立 入 検 査 数	対 象 物 数	立 入 検 査 数	対 象 物 数	立 入 検 査 数	対 象 物 数	立 入 検 査 数	対 象 物 数	立 入 検 査 数	対 象 物 数	立 入 検 査 数
消 防 法 施 行 令 別 表 第 一 号 の 防 火 対 象 物		総数	14,401	5,239	4,369	1,287	3,891	1,519	3,657	1,015	1,411	700	447	479	626	239	
1項	イ 劇場・映画館	10	19	5	12	3	7			1					1		
	ロ 公会堂・集会場	365	110	38	14	104	40	107	10	68	24	32	14	16	8		
2項	イ キャバレー・ナイトクラブ	1	0	1													
	ロ 遊技場・ダンスホール	38	24	10	4	9	6	12		4	9	1	5	2			
	ハ 風俗営業等	5	2	5	2												
	ニ カラオケボックス等	10	5	1	2	6		2	1	1	2						
3項	イ 待合・料理店	23	3	4	2	5	1	9		2		2		1			
	ロ 飲食店	535	214	144	58	188	79	133	48	49	20	17	9	4			
4項	百貨店・マーケット	884	554	185	84	300	172	242	171	85	92	36	28	36	7		
5項	イ 旅館・ホテル	149	219	94	79	15	21	27	54	9	45	3	20	1			
	ロ 寄宿舎・共同住宅	3,928	179	1,171	65	1,128	61	1,155	33	289	17	22	1	163	2		
6項	イ 病院・診療所	350	207	83	42	110	90	97	34	28	17	15	23	17	1		
	ロ 老人短期入所施設等	123	236	15	20	47	117	34	52	18	31	4	10	5	6		
	ハ 老人デイサービスセンター等	256	143	21	19	90	63	91	39	25	15	11	4	18	3		
	ニ 幼稚園・養護学校	57	20	6	8	21	10	17	2	6		1		6			
7項	学 校	154	170	38	31	44	54	35	27	19	29	9	19	9	10		
8項	図書館・美術館	15	19	2	6	1	1	8	7	3	2	1	3				
9項	イ 蒸気浴場・熱気浴場	14	4	14	4												
	ロ 公衆浴場	19	11	7	2	4	7	5		2			1	1	1		
10項	停 車 場	5	4	3	1	1	3	1									
11項	社 寺 ・ 教 会	201	185	24	5	64	56	56	37	28	61	12	19	17	7		
12項	イ 工場・作業場	1,454	473	125	27	357	150	509	112	211	77	115	75	137	32		
	ロ 映画・テレビスタジオ	1	0							1							
13項	イ 車庫・駐車場	151	15	88	6	24	5	22	4	7		7		3			
	ロ 格納庫	1	0							1							
14項	倉 庫	1,016	256	177	44	291	63	283	36	188	70	35	21	42	22		
15項	上記以外の事業所	1,594	549	572	140	482	181	283	70	140	19	63	82	54	57		
16項	イ 複合用途(特定含む)	1,993	1,323	1,043	543	374	278	326	237	137	108	36	77	77	80		
	ロ " (その他)	1,031	287	479	66	222	52	202	39	88	60	25	68	15	2		
16の2項	地 下 街	0	0														
16の3項	準 地 下 街	0	0														
17項	文 化 財	5	8	1	1	1	2	1	2	1	2			1	1		
18項	ア ー ケ ー ド	13	0	13													

注 対象は16項イにある該当部分を含む。

# 防火対象物・防災管理定期点検報告状況

(平成27年度)

区 分 用途別		防火対象物定期点検報告			防災管理点検報告		
		点検制度該当対象物数	点検実施対象物数	特例認定対象物数	点検制度該当対象物数	点検実施対象物数	特例認定対象物数
消 防 法 施 行 令 別 表 第 一 の 防 火 対 象 物	総 数	544	302	77	38	30	1
	1項	イ 劇場・映画館	7	6	1	1	
		ロ 公会堂・集会場	98	79	3		
	2項	イ キャバレー・ナイトクラブ					
		ロ 遊技場・ダンスホール	22	18			
		ハ 風俗営業等					
		ニ カラオケボックス等	1				
	3項	イ 待合・料理店	4				
		ロ 飲食店	26	1	1		
	4項	百貨店・マーケット	128	84	29	3	4
	5項	イ 旅館・ホテル	34	10	14	1	1
		ロ 寄宿舍・共同住宅	2				
	6項	イ 病院・診療所	26	12	2	3	3
		ロ 重度福祉施設等	3				
		ハ 軽度福祉施設等	6				
		ニ 幼稚園・養護学校	6	3	1		
	7項	学 校				8	3
8項	図書館・美術館	1	1				
9項	イ 蒸気浴場・熱気浴場	9					
	ロ 公衆浴場						
10項	停車場						
11項	社 寺・教会						
12項	イ 工場・作業場						
	ロ 映画・テレビスタジオ						
13項	イ 車庫・駐車場						
	ロ 格納庫						
14項	倉庫						
15項	上記以外の事業所	2		1	10	8	
16項	イ 複合用途（特定含む）	168	87	26	11	11	
	ロ "（その他）				1		
16の2項	地 下 街						
16の3項	準 地 下 街						
17項	文 化 財	1	1	1			

平成27年度

### 危険物施設状況

製造所の区分 署別	総 数	製 造 所	貯 蔵 所								取 扱 所					
			小 計	屋 内 貯 蔵 所	所 屋 外 タ ン ク 貯 蔵	所 屋 内 タ ン ク 貯 蔵	所 地 下 タ ン ク 貯 蔵	所 簡 易 タ ン ク 貯 蔵	所 移 動 タ ン ク 貯 蔵	屋 外 貯 蔵 所	小 計	給 油 取 扱 所	所 第 一 種 販 売 取 扱	所 第 二 種 販 売 取 扱	移 送 取 扱 所	一 般 取 扱 所
総 数	1,315	6	852	156	98	33	301	2	233	29	457	312	4	1	3	137
北 署	425	4	318	44	50	14	75	1	125	9	103	55	4	0	3	41
南 署	308	0	187	24	13	6	85	1	52	6	121	96	0	0	0	25
東 署	244	0	153	36	15	7	71	0	22	2	91	63	0	0	0	28
西 署	171	2	106	28	8	4	30	0	25	11	63	41	0	0	0	22
三 木 署	59	0	34	8	5	0	14	0	6	1	25	19	0	0	0	6
綾 川 分 署	108	0	54	16	7	2	26	0	3	0	54	38	0	1	0	15

### 危険物施設事務処理状況

製造所の区分 項目	総 数	製 造 所	貯 蔵 所								取 扱 所					
			小 計	屋 内 貯 蔵 所	所 屋 外 タ ン ク 貯 蔵	所 屋 内 タ ン ク 貯 蔵	所 地 下 タ ン ク 貯 蔵	所 簡 易 タ ン ク 貯 蔵	所 移 動 タ ン ク 貯 蔵	屋 外 貯 蔵 所	小 計	給 油 取 扱 所	所 第 一 種 販 売 取 扱	所 第 二 種 販 売 取 扱	移 送 取 扱 所	一 般 取 扱 所
設置許可	17	0	11	0	1	2	2	0	5	1	6	4	0	0	0	2
変更許可	80	2	27	0	8	1	8	0	10	0	51	44	0	0	4	3
完成検査(設置)	17	0	12	0	1	2	3	0	5	1	5	3	0	0	0	2
完成検査(変更)	63	2	19	0	5	1	6	0	7	0	42	37	0	0	3	2
変更届	72	1	10	1	7	0	0	0	2	0	61	58	0	0	0	3
水圧検査	2	0	0	0	0	0	0	0	0	0	2	2	0	0	0	0
水張検査	1	0	1	0	0	1	0	0	0	0	0	0	0	0	0	0
溶接部検査	0	0	0	0	0	0	0	0	0	0	0	0	0	0	0	0
種類数量変更届	7	1	3	2	0	0	0	0	1	0	3	2	0	0	0	1
譲渡引渡届	0	0	0	0	0	0	0	0	0	0	0	0	0	0	0	0
廃止届	33	0	25	2	2	2	6	1	12	0	8	4	0	0	0	4
保安監督者選解任届	121	1	48	10	28	3	7	0	0	0	72	54	0	0	2	16
予防規定認可	62	0	25	2	17	0	3	0	0	3	37	31	0	0	1	5
仮使用承認	59	1	10	0	3	1	5	0	1	0	48	44	0	0	2	2
設置者氏名等変更届	0	0	0	0	0	0	0	0	0	0	0	0	0	0	0	0
休止再開届	9	0	6	0	1	1	4	0	0	0	3	1	0	0	0	2
資料提出	9	0	1	0	0	0	1	0	0	0	8	8	0	0	0	0
仮貯蔵・仮取扱承認	11															
条例水圧検査	0															
条例水張検査	39															



平成27年度  
危険物施設立入検査状況

署別 製造所の 区分	総数		北署		南署		東署		西署		三木署(受託)		綾川分署(受託)	
	施設 数	立入 検査 数	施設 数	立入 検査 数	施設 数	立入 検査 数	施設 数	立入 検査 数	施設 数	立入 検査 数	施設 数	立入 検査 数	施設 数	立入 検査 数
総数	1,315	228	425	42	308	65	244	52	171	48	59	6	108	15
製造所	6	2	4	0	0	0	0	0	2	2	0	0	0	0
屋内貯蔵所	156	23	44	3	24	4	36	3	28	9	8	0	16	4
屋外タンク貯蔵所	98	17	50	2	13	3	15	3	8	5	5	3	7	1
屋内タンク貯蔵所	33	2	14	2	6	0	7	0	4	0	0	0	2	0
地下タンク貯蔵所	301	64	75	11	85	29	71	13	30	8	14	1	26	2
簡易タンク貯蔵所	2	0	1	0	1	0	0	0	0	0	0	0	0	0
移動タンク貯蔵所	233	34	125	4	52	9	22	13	25	4	6	1	3	3
屋外貯蔵所	29	10	9	0	6	0	2	0	11	10	1	0	0	0
給油取扱所	312	58	55	14	96	17	63	18	41	3	19	1	38	5
第一種販売取扱所	4	0	4	0	0	0	0	0	0	0	0	0	0	0
第二種販売取扱所	1	0	0	0	0	0	0	0	0	0	0	0	1	0
移送取扱所	3	0	3	0	0	0	0	0	0	0	0	0	0	0
一般取扱所	137	18	41	6	25	3	28	2	22	7	6	0	15	0

# 月 別 消 防 手 数 料 状 況

(平成27年度)

単位:円

区分 月別	総 数		危険物関係 設置許可		危険物関係 変更許可		危険物関係 設置完成 検		危険物関係 変更完成 検		危険物関係 水圧検査		危険物関係 水張検査		危険物関係 溶接部検査		危険物関係 仮使用承認		危険物 貯蔵 仮取 扱認		火災予防 水圧 検査		火災予防 水張 検査		火災その 他の 証明	
	数件	金額	件数	金額	件数	金額	件数	金額	件数	金額	件数	金額	件数	金額	件数	金額	件数	金額	件数	金額	件数	金額	件数	金額	件数	金額
総数	419	4,569,250	26	839,000	80	1,740,000	16	250,500	76	850,500	9	115,800	16	131,000			59	318,600	11	59,400			39	234,000	87	30,450
4月	14	65,400	1	26,000	1	19,500					1	11,000					1	5,400							10	3,500
5月	29	383,150	1	52,000	8	195,000	1	13,000	5	55,250							8	43,200					4	24,000	2	700
6月	36	458,850	3	104,000	9	192,500	1	13,000	5	65,000	2	22,000					8	43,200	1	5,400			2	12,000	5	1,750
7月	26	223,500			4	75,500	1	13,000	8	83,250			1	11,000			3	16,200	2	10,800			2	12,000	5	1,750
8月	28	372,900	2	65,000	9	217,500			4	44,250			1	6,000			6	32,400					1	6,000	5	1,750
9月	39	469,950	4	111,000	7	150,000	2	36,000	8	103,750	2	22,000					4	21,600	2	10,800			2	12,000	8	2,800
10月	52	545,750	3	91,000	13	240,500	2	26,000	15	125,500	1	11,000					6	32,400	3	16,200					9	3,150
11月	47	645,150	2	78,000	11	293,000	1	26,000	10	130,000			4	39,000			11	59,400					3	18,000	5	1,750
12月	45	493,700	4	130,000	4	85,000	1	13,000	8	107,750	1	11,000	9	69,000			2	10,800	1	5,400			10	60,000	5	1,750
1月	26	224,500	1	39,000	3	78,000			1	13,000	2	38,800	1	6,000			3	16,200					5	30,000	10	3,500
2月	33	297,100	1	13,000	5	118,000	3	58,500	6	58,500							4	21,600					4	24,000	10	3,500
3月	44	389,300	4	130,000	6	75,500	4	52,000	6	64,250							3	16,200	2	10,800			6	36,000	13	4,550

## 年度別建築同意事務処理状況

年度別 区別	総 数	消 防 法 施 行 令 別 表 第 一 の 防 火 対 象 物	住 宅
平成14年度	848(13)	671(7)	177(6)
15	828(99)	604(72)	224(27)
16	945(298)	667(214)	278(84)
17	946(499)	709(357)	237(142)
18	1,258(626)	933(446)	325(180)
19	959(544)	596(333)	363(211)
20	913(485)	586(321)	327(164)
21	777(456)	487(290)	290(166)
22	763(458)	509(306)	254(152)
23	708(476)	451(306)	257(170)
24	758(515)	471(312)	287(203)
25	876(603)	486(332)	390(271)
26	806(574)	480(337)	326(237)
27	802(565)	453(318)	349(248)

( )内は、指定確認検査機関からの同意数

## 月別建築同意事務処理状況

(平成27年度)

区別 月別	総数	消防法施行令別表 第一の防火対象物							住 宅						
		計	北署	南署	東署	西署	受託		計	北署	南署	東署	西署	受託	
							綾川	三木						綾川	三木
総数	802 (565)	453 (317)	124 (80)	141 (106)	101 (67)	42 (34)	24 (17)	21 (13)	349 (248)	44 (36)	112 (66)	124 (103)	41 (24)	15 (9)	13 (10)
4月	64 (48)	39 (27)	13 (7)	12 (9)	5 (4)	3 (3)	3 (2)	3 (2)	25 (21)	2 (2)	7 (6)	13 (12)	2 (0)	1 (1)	0 (0)
5月	53 (40)	27 (21)	9 (5)	5 (5)	6 (5)	3 (3)	2 (2)	2 (1)	26 (19)	3 (3)	9 (6)	9 (7)	3 (3)	0 (0)	2 (0)
6月	68 (42)	39 (25)	4 (2)	15 (7)	11 (7)	7 (7)	0 (0)	2 (2)	29 (17)	6 (5)	10 (5)	9 (4)	2 (1)	0 (0)	2 (2)
7月	78 (56)	48 (35)	18 (14)	14 (12)	5 (3)	3 (3)	4 (2)	4 (1)	30 (21)	6 (5)	4 (0)	11 (10)	2 (1)	1 (0)	6 (5)
8月	66 (47)	37 (28)	9 (7)	11 (9)	12 (7)	2 (2)	2 (2)	1 (1)	29 (19)	3 (2)	9 (6)	10 (9)	6 (2)	1 (0)	0 (0)
9月	56 (39)	35 (21)	12 (9)	9 (5)	8 (2)	3 (3)	2 (1)	1 (1)	21 (18)	3 (2)	7 (6)	10 (10)	1 (0)	0 (0)	0 (0)
10月	77 (52)	47 (34)	9 (8)	18 (10)	10 (9)	6 (4)	3 (2)	1 (1)	30 (18)	4 (4)	14 (7)	8 (5)	2 (1)	2 (1)	0 (0)
11月	58 (46)	37 (30)	8 (4)	10 (9)	12 (11)	3 (2)	2 (2)	2 (2)	21 (16)	2 (2)	9 (5)	3 (3)	6 (6)	1 (0)	0 (0)
12月	81 (57)	44 (31)	12 (7)	12 (10)	10 (8)	6 (4)	3 (2)	1 (0)	37 (26)	4 (4)	10 (4)	16 (12)	5 (4)	1 (1)	1 (1)
1月	53 (38)	25 (16)	11 (6)	5 (5)	8 (4)	0 (0)	0 (0)	1 (1)	28 (22)	4 (3)	7 (6)	6 (6)	8 (5)	3 (2)	0 (0)
2月	72 (46)	36 (22)	8 (3)	13 (11)	8 (5)	4 (1)	1 (1)	2 (1)	36 (24)	3 (1)	13 (8)	13 (11)	3 (1)	2 (1)	2 (2)
3月	76 (54)	39 (27)	11 (8)	17 (14)	6 (2)	2 (2)	2 (1)	1 (0)	37 (27)	4 (3)	13 (7)	16 (14)	1 (0)	3 (3)	0 (0)

( )内は、指定確認検査機関からの同意数

# 用途別建築同意状況

(平成27年度)

用途別		区分													
		総数	4月	5月	6月	7月	8月	9月	10月	11月	12月	1月	2月	3月	
消 防 法 施 行 令 第 一 表 の 防 火 対 象 物	総数	802 (565)	65 (44)	56 (41)	67 (42)	73 (56)	71 (46)	63 (41)	77 (51)	63 (48)	77 (57)	53 (43)	64 (45)	73 (51)	
	1項														
	イ 劇場・映画館等														
	ロ 公会堂・集会場	8 4		1 (1)		1 (1)	1 (1)	1 (1)	1 (1)	1 (1)	1 (1)	1 (1)			
	イ キャバレー・ナイトクラブ														
	2項														
	ロ 遊技場・ダンスホール														
	ハ 風俗営業等														
	ニ カラオケボックス等	1 1					1 (1)								
	3項														
	イ 待合・料理店														
	ロ 飲食店	13 11		3 (3)	2 (2)	3 (3)	3 (3)	1 (1)	1 (1)	1 (1)	1 (1)	1 (1)	1 (1)	1 (1)	
	4項														
	イ 百貨店・マーケット	42 44	3 (2)	3 (3)	4 (4)	4 (5)	4 (4)	4 (5)	2 (3)	5 (4)	5 (5)	6 (8)	2 (2)	2 (1)	2 (3)
	5項														
イ 旅館・ホテル	2 35	1 (3)					1 (4)								
ロ 寄宿舎・共同住宅	40		2 (4)		3 (4)	4 (5)	4 (4)	4 (5)	2 (4)	1 (2)	4 (6)	3 (3)	1 (1)	4 (4)	
6項															
イ 病院・診療所	18 15			3 (3)	3 (3)	2 (2)			2 (1)	2 (1)	2 (1)	1 (1)	1 (1)	2 (2)	
ロ 老人短期入所施設等	4 4	1 (1)		1 (1)	1 (1)						1 (1)				
ハ 老人デイサービスセンター等	14	1		1	2			1	1		2	2	4		
7項															
イ 幼稚園・養護学校	1 17													1 (4)	
8項															
イ 図書館・美術館	1 1		1 (1)								1 (1)				
9項															
イ 蒸気浴場・熱気浴場															
ロ 公衆浴場															
10項															
イ 停車場	5 5			1 (1)	2 (2)	1 (1)			1 (1)						
11項															
イ 社寺・教会	4 34			1 (1)	4 (3)	3 (2)	1 (1)	6 (4)	4 (4)	1 (1)	1 (1)	2 (1)	2 (2)		
12項															
イ 工場・作業場	25	5 (4)	1 (1)	4 (1)	4 (3)	3 (2)	1 (1)	6 (4)	4 (4)			1 (1)	2 (2)		
ロ 映画・テレビスタジオ															
13項															
イ 車庫・駐車場	3 3										1 (1)		1 (1)		
ロ 格納庫															
14項															
イ 倉庫	29 24	2 (1)	4 (4)	4 (2)		4 (2)	4 (3)		3 (3)	3 (3)	2 (2)		5 (5)	2 (2)	
15項															
イ 上記以外の事業所	122 83	15 (10)	8 (6)	8 (5)	14 (8)	11 (8)	15 (8)	12 (8)	9 (7)	9 (6)	9 (6)	7 (6)	7 (5)	7 (6)	
16項															
イ 複合用途(特定含む)	50 33	5 (4)	1 (1)	4 (1)	6 (5)	4 (4)	3 (1)	4 (3)	8 (6)	3 (2)	4 (2)	4 (2)	2 (1)	6 (4)	
ロ 複合用途(その他)	21 15	1 (1)		3 (2)	1 (1)	1 (1)	4 (2)	5 (5)	1 (1)	2 (2)	2 (1)	1 (1)	1 (1)		
16の2項															
イ 地下街															
16の3項															
イ 準地下街															
17項															
イ 文化財															
18項															
イ アーケード															
小計	425 317	37 (26)	24 (23)	39 (25)	45 (35)	38 (29)	35 (22)	47 (33)	36 (28)	39 (31)	39 (28)	24 (18)	28 (21)	33 (26)	
住宅	349 248	28 (18)	32 (18)	28 (17)	28 (21)	33 (17)	28 (19)	30 (18)	27 (20)	38 (26)	29 (26)	36 (25)	36 (24)	40 (25)	

( )内は、指定確認検査機関からの同意数

# 自主防火組織の現況

(平成28年4月1日)

・高松地区防火安全協会(設立 平成12.4.1) 会員数 430 事業所

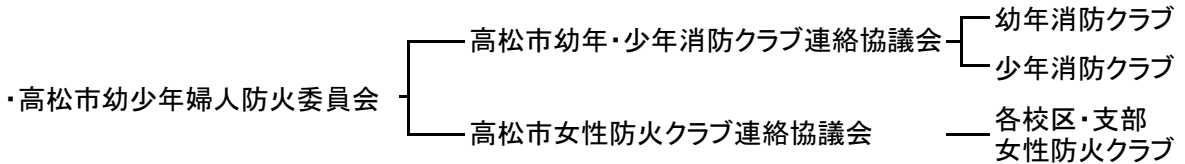

## 幼年消防クラブ

(平成28年4月1日)

名 称	所 轄	結成年月日	クラブ員数
総数			2,811
1 高松聖母幼稚園	北消防署	S59.11.20	37
2 亀阜幼稚園	"	S59.11.27	50
3 高松保育園高松第二保育園	"	S59.11.28	88
4 高松聖ヤコブ幼稚園	"	S59.11.29	45
5 高松幼稚園	"	S59.12.8	58
6 ときわ幼稚園	西消防署	S60.11.1	22
7 高松西保育園	南消防署	S60.11.9	25
8 小山学園愛育幼稚園	"	S60.11.12	61
9 つくし幼稚園	東消防署	S61.2.8	78
10 高松中央高校幼稚園	北消防署	S61.4.21	38
11 高松南保育園	南消防署	S61.5.17	23
12 白樺保育園	東消防署	S62.2.28	23
13 いずみこども園	西消防署	S63.3.1	61
14 新田幼稚園	東消防署	S63.6.1	19
15 香川大学教育学部附属幼稚園高松園舎	北消防署	H4.10.30	59
16 若葉保育園	東消防署	H6.4.23	29
17 下笠居こども園	西消防署	H7.4.1	21
18 川添幼稚園	東消防署	H8.7.6	15
19 林保保育所	"	H10.2.14	29
20 陶保保育所	西消防署	H10.5.28	36
21 田中幼稚園	三木消防署	S60.2.26	31
22 庵治こども幼稚園	東消防署	S63.4.11	85
23 高松こ東幼稚園	"	H18.6.1	120
24 力ナ南保育園	南消防署	H20.4.1	24
25 初音保育園	西消防署	H24.7.9	19
26 中野保保育所	北消防署	H25.4.1	26
27 栗林幼稚園	"	H25.4.1	102
28 桜町保保育所	"	H25.4.1	100
29 香南こども園	南消防署	H25.4.1	55
30 さんさこ保保育所	"	H25.4.23	22
31 宮脇保保育所	北消防署	H25.4.24	10
32 松島保保育所	"	H25.4.8	23
33 扇町保保育所	"	H25.5.8	26
34 下笠居西保育園	西消防署	H25.5.10	-
35 下笠居東保育園	"	H25.5.13	14
36 香川西保育園	"	H25.5.13	37
37 川東保保育所	南消防署	H25.5.13	41
38 山田保保育所	西消防署	H25.5.29	20
39 瀬戸内保保育所	北消防署	H25.6.1	18
40 塩江こども園	南消防署	H25.6.1	15
41 羽床保保育所	西消防署	H25.4.1	6
42 羽床上保保育所	"	H25.6.1	13
43 大野上保保育所	南消防署	H25.6.1	15
44 浅野幼稚園	"	H25.6.1	39
45 円座幼稚園	"	H25.6.1	77
46 滝宮保保育所	西消防署	H25.4.1	53
47 浅野保保育所	南消防署	H25.7.1	23
48 光華幼稚園	北消防署	H25.7.1	159
49 川東幼稚園	南消防署	H25.7.1	49
50 粉所幼稚園	西消防署	H25.7.1	9

51	多	肥	保	育	所	南消防署	H25. 7. 1	23
52	太	田	保	育	所	"	H25. 8. 1	34
53	大	野	保	育	所	"	H25. 8. 1	14
54	川	東	南	保	育	"	H25. 8. 1	21
55	福	岡	保	育	所	北消防署	H25. 9. 1	18
56	昭	和	認	定	こ	西消防署	H25. 8. 31	38
57	屋	島	保	育	所	東消防署	H25. 9. 2	54
58	古	高	松	保	育	"	H25. 9. 9	44
59	や	し	ま	保	幼	"	H25. 10. 1	86
60	木	れ	太	保	育	"	H25. 10. 1	28
61	下	高	岡	保	育	南消防署	H26. 4. 1	19
62	神	山	保	育	所	三木消防署	H26. 6. 1	24
63	砂	入	保	育	園	"	H26. 6. 1	10
64	大	宮	保	育	園	"	H26. 7. 1	19
65	長	覚	寺	保	育	"	H26. 7. 1	23
66	氷	上	保	育	所	"	H26. 7. 1	20
67	平	井	保	育	園	"	H26. 7. 1	18
68	あ	お	ば	幼	稚	"	H26. 7. 1	13
69	氷	上	幼	稚	園	"	H26. 7. 1	36
70	白	山	幼	稚	園	"	H26. 7. 1	79
71	平	井	幼	稚	園	"	H26. 7. 1	50
72	こ	ぶ	し	花	園	"	H26. 7. 1	38
73	三	谷	保	育	所	北消防署	H26. 9. 1	19
74	鶴	尾	保	育	所	南消防署	H27. 5. 26	26
75						"	H27. 12. 24	9

## 少年消防クラブ

(平成28年4月1日)

名	称	所	轄	結成年月日	クラブ員数							
	総				539							
1	桜	町	中	学	北消防署	S27. 4. 29	16					
2	紫	雲	中	学	"	"	17					
3	亀	阜	小	学	"	"	7					
4	栗	林	小	学	"	"	9					
5	三	溪	小	学	南消防署	S52. 6. 13	19					
6	十	河	小	学	東消防署	S53. 5. 18	110					
7	一	宮	小	学	南消防署	S56. 5. 19	17					
8	仏	生	山	小	学	"	S57. 2. 17	3				
9	植	田	小	学	東消防署	S57. 11. 24	13					
10	屋	島	東	小	学	"	S58. 12. 1	22				
11	古	高	松	南	小	学	東消防署	H 3. 8. 1	5			
12	多	肥	南	小	学	校	南消防署	H 7. 4. 1	14			
13	綾	川	町	立	綾	上	小	学	校	西消防署	H 9. 7. 18	2
14	牟	礼	北	小	学	校	東消防署	S58. 5. 7	12			
15	川	東	小	学	校	南消防署	S58. 5. 30	28				
16	香	南	小	学	校	"	H25. 5. 1	12				
17	花	園	小	学	校	北消防署	H25. 5. 14	13				
18	塩	江	小	学	校	南消防署	H25. 6. 1	103				
19	林	小	学	校	東消防署	H25. 6. 20	8					
20	滝	宮	小	学	校	西消防署	H26. 12. 1	109				

# 女 性 防 火 ク ラ ブ

(平成28年4月1日)

名 称	所 轄	結 成 年 月 日	ク ラ ブ 員 数
総 数			6,412
一宮地区女性防火クラブ県営住宅一宮団地支部	南 消 防 署	昭48. 1. 16	-
下笠居校区女性防火クラブ	西 消 防 署	51. 7. 16	54
松島地区女性防火クラブ	北 消 防 署	53. 6. 13	23
日新地区女性防火クラブ	"	54. 7. 10	9
亀阜校区女性防火クラブ	"	51. 12. 12	25
屋島西校区女性防火クラブ屋島西団地支部	東 消 防 署	56. 10. 22	8
十河校区女性防火クラブ	"	56. 12. 7	100
仏生山校区女性防火クラブ	南 消 防 署	57. 3. 18	46
円座校区女性防火クラブ	"	57. 4. 29	70
鬼無町女性防火クラブ	西 消 防 署	57. 10. 27	32
多肥地区連合女性防火クラブ	南 消 防 署	58. 2. 20	2,068
綾川町粉所地区女性防火クラブ	西 消 防 署	45. 1. 7	170
"    西分地区女性防火クラブ	"	"	95
"    羽床上地区女性防火クラブ	"	"	254
"    山田地区女性防火クラブ	"	"	477
"    羽床校区女性防火クラブ	"	58. 12. 1	239
東植田校区女性防火クラブ	東 消 防 署	59. 9. 1	23
太田南校区女性防火クラブ	南 消 防 署	61. 4. 30	-
一宮地区女性防火クラブ	"	61. 5. 10	14
女木校区女性防火クラブ	北 消 防 署	61. 11. 27	19
綾川町昭和校区女性防火クラブ	西 消 防 署	平元. 4. 1	460
"    陶校区女性防火クラブ	"	"	272
"    滝宮校区女性防火クラブ	"	"	316
三谷地区女性防火クラブ	南 消 防 署	平元. 5. 1	950
国分寺町女性防火クラブ	西 消 防 署	4. 11. 22	40
新田地区女性防火クラブ	東 消 防 署	6. 5. 14	42
春日地区女性防火クラブ	東 消 防 署	12. 6. 26	50
三木町女性防火クラブ	三木消防署	2. 8. 1	40
東谷女性防火クラブ	南 消 防 署	3. 4. 1	-
庵治町女性防火クラブ	東 消 防 署	19. 4. 1	49
高松町女性防火クラブ	東 消 防 署	"	58
香南校区女性防火クラブ	南 消 防 署	21. 8. 1	250
栗林校区女性防火クラブ	北 消 防 署	22. 3. 23	100
二番丁地区女性防火クラブ	北 消 防 署	22. 9. 28	59



## 自主防災組織の現況

(平成28年4月1日)

地区・校区名		包括組織数	単位組織数	管轄
合 計		58	1,510	
高松第一	松 島	1	23	北 署
	築 地	1	36	〃
	新 塩 屋 町	1	19	〃
	花 園	1	25	〃
新番丁	四 番 丁	1	6	〃
	二 番 丁	1	40	〃
	日 新	1	6	〃
	亀 阜	1	35	〃
	栗 林	3	23	〃
	鶴 尾	1	25	南 署
	太 田	1	88	〃
	太 田 南	1	29	〃
	木 太	3	27	東 署
	屋 島	3	41	〃
	古 高 松	3	75	〃
	前 田	1	32	〃
	川 添	1	27	〃
	林	1	25	〃
	三 谷	1	25	南 署
	仏 生 山	1	54	〃
	多 肥	1	26	〃
	一 宮	1	68	〃
	川 岡	1	23	〃
	円 座	1	39	〃
	檀 紙	1	36	〃
	弦 打	1	21	西 署
	鬼 無	1	9	〃
	香 西	1	29	〃
	下 笠 居	1	29	〃
	女 木	1	2	北 署
	男 木	1	1	〃
	川 島	1	32	東 署
	十 河	1	33	〃
	東 植 田	1	16	〃
	植 田	1	25	〃
	上 西	1	4	南 署
	安 原	1	24	〃
	塩 江	1	21	〃
	牟 礼	1	53	東 署
	庵 治	1	23	〃
	大 野	1	33	南 署
	浅 野	1	66	〃
	川 東	1	73	〃
	香 南	1	48	〃
	国 分 寺 北 部	5	91	西 署
	国 分 寺 南 部	1	24	〃

※包括組織とは・・・同じ地区・校区に住んでいる自主防災組織加入市民が、自主防災組織未加入の市民と災害時に一緒に活動することができる組織。

※単位組織とは・・・地区・校区内の自治会等、地域の地理的条件や生活環境等からみて、住民の日常生活上の範囲として自主的に結成された組織。

消 防 防 災

## 消防防災課

### 防 災 係

- (1) 防災計画及び警防計画に関すること。
- (2) 水火災、地震等の警戒防ぎよに関すること。
- (3) 消防技術の研究及び指導に関すること。
- (4) 消防地理水利に関すること。
- (5) 消防・防災訓練に関すること。
- (6) 自主防火・防災組織の訓練指導に関すること。
- (7) 緊急消防援助隊に関すること。
- (8) その他課の他係の主管に属しないこと。

### 救急救助係

- (1) 救急救助計画の作成及び指導に関すること。
- (2) 救急救助の統計及び情報に関すること。
- (3) 救急救助技術の指導及び研究に関すること。
- (4) 救急救助資器材の研究及び開発に関すること。
- (5) 救急医療機関との連絡及び調整に関すること。
- (6) 救急救助訓練に関すること。
- (7) 応急手当の普及啓発に関すること。
- (8) 国際消防救助隊に関すること。
- (9) 救急艇の運航及び管理に関すること。
- (10) その他救急救助に関すること。

### 装 備 係

- (1) 消防機械器具の整備保全に関すること。
- (2) 消防機械器具の研究及び改善に関すること。
- (3) 消防機械器具の操作技術の研究及び指導に関すること。
- (4) 消防自動車の運転及び装備技術の指導に関すること。

## 27年火災活動状況

区分	総数	1月	2月	3月	4月	5月	6月	7月	8月	9月	10月	11月	12月
火災件数	138	19	14	21	9	14	10	3	14	11	12	4	7
出場延回数	469	55	48	63	37	48	36	8	48	40	44	15	27
北署	92	9	11	13	7	11	8	2	9	7	6	1	8
南署	154	19	13	23	16	16	13	5	10	13	11	7	8
東署	129	16	12	13	7	12	11	1	16	9	16	7	9
西署	49	8	7	8	3	4	2	0	6	7	4	0	0
受託	45	3	5	6	4	5	2	0	7	4	7	0	2
出場延台数	873	102	82	123	78	95	73	20	78	67	80	24	51
北署	215	23	26	30	20	22	18	4	21	12	17	2	20
南署	328	34	26	50	36	40	34	14	16	25	22	14	17
東署	171	23	13	17	9	18	12	2	20	14	24	8	11
西署	82	16	10	13	6	5	4	0	11	10	7	0	0
受託	77	6	7	13	7	10	5	0	10	6	10	0	3
出場延人員	2,635	295	248	387	235	283	209	55	249	203	237	73	161
北署	640	61	85	94	64	66	50	13	64	35	44	6	58
南署	948	100	69	156	102	114	91	36	51	74	61	41	53
東署	538	67	38	57	29	55	39	6	63	44	75	26	39
西署	257	50	31	42	18	15	13	0	34	31	23	0	0
受託	252	17	25	38	22	33	16	0	37	19	34	0	11
放水件数	134	18	10	17	15	9	10	4	10	15	15	4	7
北署	23	3	3	3	3	2	1	1	2	2	1	0	2
南署	43	6	2	5	8	1	5	3	1	4	3	2	3
東署	30	4	0	4	2	3	1	0	2	5	5	2	2
西署	14	4	1	1	1	1	1	0	1	3	1	0	0
受託	24	1	4	4	1	2	2	0	4	2	4	0	0
放水延台数	149	22	11	19	18	9	10	4	10	18	16	4	8
北署	27	4	4	3	4	2	1	1	2	2	1	0	3
南署	48	7	1	6	9	1	5	3	1	5	5	2	3
東署	33	4	1	5	2	3	1	0	2	6	5	2	2
西署	17	6	1	1	2	1	1	0	1	3	1	0	0
受託	24	1	4	4	1	2	2	0	4	2	4	0	0
放水延時間	134:51	19:41	4:43	11:31	28:48	2:51	4:48	4:10	13:20	11:54	22:18	2:13	8:34
北署	27:34	2:32	1:58	1:57	4:15	0:10	0:05	0:13	9:09	0:37	3:30	0:00	3:08
南署	50:46	6:57	0:10	4:53	11:43	0:18	3:40	3:57	0:33	2:24	12:06	0:45	3:20
東署	28:51	2:15	0:02	3:08	5:07	1:47	0:26	0:00	0:35	7:11	4:46	1:28	2:06
西署	15:40	7:24	0:33	0:17	3:40	0:21	0:26	0:00	1:40	0:45	0:34	0:00	0:00
受託	12:00	0:33	2:00	1:16	4:03	0:15	0:11	0:00	1:23	0:57	1:22	0:00	0:00

## 27年火災以外の活動状況

区分	出場別	総数	北署	南署	東署	西署	受託
総	件数	506	146	141	128	51	40
	出場台数	730	247	215	153	59	56
	出場人員	2,146	719	577	485	183	182
火災警戒出場	件数	249	55	76	80	23	15
	出場台数	378	101	123	101	29	24
	出場人員	1,105	294	338	315	87	71
てい察出場	件数	238	84	61	44	27	22
	出場台数	313	130	80	48	29	26
	出場人員	927	377	207	157	93	93
誤報・虚報出場	件数	19	7	4	4	1	3
	出場台数	39	16	12	4	1	6
	出場人員	114	48	32	13	3	18
水防出場	件数	0	0	0	0	0	0
	出場台数	0	0	0	0	0	0
	出場人員	0	0	0	0	0	0

その他出場	出場別	総数	北署	南署	東署	西署	受託
訓練指導等	件数	604	190	146	147	64	57
	人員	3,363	1,239	692	697	410	325

## ホース配置状況

(平成28年4月1日)

区分	総数	40mmホース	50mmホース	65mmホース	
総	2,557	286	960	1,311	
北 消防署	498	53	206	239	
	本署	295	29	123	143
	朝日分署	203	24	83	96
南 消防署	676	83	229	364	
	本署	261	32	79	150
	円座出張所	98	10	31	57
	香川分署	226	30	89	107
	塩江出張所	91	11	30	50
東 消防署	608	68	236	304	
	本署	290	34	111	145
	山田出張所 牟礼分署	121 197	15 19	42 83	64 95
西 消防署	411	33	172	206	
	本署	298	24	133	141
	国分寺出張所	113	9	39	65
受託 綾川分署	124	11	26	87	
受託 三木消防署	240	38	91	111	

## 消火剤及び油除去剤等の保有状況

(平成28年4月1日)

区	分	消 火 剤 油 除 去 剤 等							
		たん白系 3%(L)	合成界面 活性剤(L)	耐アルコール 系(L)	ライトウオー ター(L)	そ の 他 消 火 薬 剤	オイルキャッ チャー(kg)	オイルフェ ンス(m)	油 処 理 剤(L)
総	数	1,580	18,264	1,360	180	100	1,359.4	1,550	0
北	消 防 署	800	9,360	1,360	180	100	1,061.3	100	0
	本 署	500	4,560	0	180	0	937	100	0
	朝日分署	300	4,800	1,360	0	0	124.3	0	0
{ 県防災資器材 センター }							119.0	1,260	
南	消 防 署	480	2,340	0	0	0	24.9	40	0
	本 署	0	1,440	0	0	0	6.6	20	0
	円座出張所	0	300	0	0	0	1.1	0	0
	香川分署	480	600	0	0	0	6.2	20	0
	塩江出張所	0	0	0	0	0	11.0	0	0
東	消 防 署	100	2,597	0	0	0	62.5	80	0
	本 署	100	1,710	0	0	0	36.2	40	0
	山田出張所	0	240	0	0	0	4.0	0	0
	牟礼分署	0	647	0	0	0	22.3	40	0
西	消 防 署	200	2,755	0	0	0	61.2	40	0
	本 署	0	1,325	0	0	0	27.7	40	0
	国分寺出張所	0	300	0	0	0	18.5	0	0
	受託綾川分署	200	1,130	0	0	0	15.0	0	0
受託三木消防署	0	1,212	0	0	0	30.5	30	0	

## 条例に基づく道路占用工事等処理状況

(平成27年度)

区	分	総	道 路 占 用		通行禁止	通行制限	その他の占用	
			条 件 付 処 理 件 数	無 条 件 処 理 件 数	受 理 件 数	受 理 件 数	受 理 件 数	
総	数		8,384	1,181	1,885	820	1,186	3,312
北	消 防 署		2,068	451	541	177	234	665
南	消 防 署		2,785	286	557	238	414	1,290
東	消 防 署		2,414	322	573	228	291	1,000
西	消 防 署		1,117	122	214	177	247	357

# 消防・救助活動用主機器等配置状況

(平成28年4月1日)

区分	品名	総数	署					区分	品名	総数	署					区分
			北	南	東	西	三木				北	南	東	西	三木	
消防活動用器具	かぎ付はしご	12	5	2	3	0	2	切断用器具	エアーツール	2	1				1	
	チタン製一連はしご	0	0	0	0	0	0		大型油圧切断機	3	1	1			1	
	金属性二つ折りはしご	0	0	0	0	0	0		エンジンカッター	12	3	3	3	2	1	
	二連はしご	16	3	3	4	6	0		ガス溶断器	3	1	1			1	
	三連はしご	20	4	7	5	1	3		チェーンソー	31	11	9	8		3	
	発電機一式	33	8	9	6	6	4		鉄線カッター	46	7	15	11	10	3	
	防水シート	52	11	18	9	8	6		空気鋸	9	1	1		6	1	
	発泡器(アスピレータ)	4	1	1	1	0	1		酸素切断機	1	1					
	発泡器(三愛)	8	1	2	1	3	1		破壊用器具	万能斧	31	7	11	6	5	2
	泡管そう	22	6	7	5	3	1			大ハンマー	29	6	7	12	3	1
	ラインプロポーショナー	19	4	7	4	3	1	削岩機		4	1	2			1	
	強カライト	30	8	8	5	4	5	ハンマードリル		3	1	1			1	
	防爆携帯電灯・水中ライト	46	13	6	12	5	10	電気ドリル		3	1			2		
	ホースカー	22	5	5	5	6	1	携帯用コンクリート破壊器具		2	1				1	
	器具	携帯拡声器	30	9	7	5	5	4	測定用器具	可燃性ガス測定器	0					
		ホースブリッジ	30	7	11	5	5	2		有毒ガス測定器	0					
		組立貯水槽	7	2	2	1	1	1		酸素濃度測定器	0					
		無人放水器	4	3	1	0	0	0		放射線測定器	30	14	13	1	1	1
		ホース背負器	28	8	6	6	8	0		複合型ガス検知器	27	8	8	5	5	1
		背負い式ポンプ(ジェットシューター)	80	24	23	13	16	4	可燃性酸素濃度有毒ガス測定器	0						
難燃シート		5	2	2	0	0	1	呼吸保護・隊員保護用器具	空気呼吸器	110	25	32	21	23	9	
ガス緊急防災工具		10	4	2	2	2	0		空気ボンベ(軽量)	320	63	87	70	62	38	
送排風機		4	1	2	0	0	1		酸素呼吸器	9	2	1	0	1	5	
救助活動用器具		画像探査機Ⅰ型	2	1	1	0	0		0	酸素ボンベ	29	13	13	0	0	3
	画像探査機Ⅱ型	4	1	1	1	1	0		簡易呼吸器	51	27	9	8	3	4	
	地中音響探知機	2	1	1	0	0	0		化学防護服	11	5	6	0	0	0	
	熱画像直視装置	6	1	1	1	2	1		安全帯	103	37	31	11	17	7	
	夜間用暗視装置	2	1	1	0	0	0		耐電手袋	13	2	3	2	4	2	
	空気式救助マット・幕	3	1	1	0	0	1		耐電衣	9	2	3	2	0	2	
	救助ネット	6	2	1	1	2	0		耐電ズボン	9	2	3	2	0	2	
	救命索発射銃	3	1	1	0	0	1	耐電長靴	9	2	3	2	0	2		
	救命用縛帯	23	9	7	4	2	1	防毒衣	5	3	2	0	0	0		
	昇降担架	2	2	0	0	0	0	耐熱服	27	3	11	2	10	1		
重量物排除用器具	平担架	4	2	0	1	0	1	絶縁ヘルメット	10	3	5	2	0	0		
	サーバイバースリング	6	2	2	1	0	1	メガネ付ヘルメット	5	3	2	0	0	0		
	救助用バスケット	0	0	0	0	0	0	X線防護服	2	2	0	0	0	0		
	バスケット担架	5	2	1	1	0	1	水難救助用器具	潜水器具一式	19	5	7	2	0	5	
	緩降機	6	3	2	0	0	1		救命胴衣	95	34	31	11	12	7	
	救助袋	1	1	0	0	0	0		水中投光器	1	1	0	0	0	0	
	ロープ登降機	2	1	1	0	0	0		救命浮環	36	7	9	9	8	3	
	マンホール救助器具	3	1	1	0	0	1		浮標	8	3	2	1	2	0	
	重量物排除用器具	ポートパワー	4	1	1	1	1		0	救命ボート	10	3	2	2	2	1
		油圧ジャッキ	6	1	2	1	1		1	船外機	5	1	1	1	1	1
ハイジャッキ		0	0	0	0	0	0		その他器具等	空気充填機	3	1	1	1	0	0
油圧スプレッター		7	1	2	2	2	0			非常用濾過機	2	1	1	0	0	0
可搬式ウインチ		12	2	3	3	3	1			ユニット式ポンプレッシャー	1	1	0	0	0	0
チェーンブロック		4	1	1	0	0	2	照明装置		2	0	0	1	0	1	
空気式ジャッキ一式		4	1	1	1	0	1	エアータンク一式		5	3	1	0	0	1	
大型油圧スプレッター		3	1	1	0	0	1	救助隊用支援資器材一式		1	1	0	0	0	0	
ツヨロンスリング		12	4	2	0	2	4									

# 消 防 水 利 状 況

(平成28年4月1日)

区 分	消 火 栓		防 火 水 槽										そ の 他			
	公 設	私 設	公 設					私 設					井 戸	用 水	プ ー ル	採 水 口
			100m <sup>3</sup> 以上	60m <sup>3</sup> 以上 100m <sup>3</sup> 未満	40m <sup>3</sup> 以上 60m <sup>3</sup> 未満	40m <sup>3</sup> 未満	無底	100m <sup>3</sup> 以上	60m <sup>3</sup> 以上 100m <sup>3</sup> 未満	40m <sup>3</sup> 以上 60m <sup>3</sup> 未満	40m <sup>3</sup> 未満					
総 数	7,364	325	6	87	526	39	3	7	15	448	25	3	125	102	79	
北消防署	1,661	11	4	20	105	11	2	4	5	61	5	2	30	20	29	
南消防署	2,478	139	1	28	164	6	1	0	2	165	9	1	18	40	18	
東消防署	2,202	109	1	27	162	12	0	2	6	162	7	0	28	30	18	
西消防署	1,023	66	0	12	95	10	0	1	2	60	4	0	49	12	14	

## 消火栓管径別状況（公設）

(平成28年4月1日)

区 分	総 数	50 mm	75 mm	100 mm	125 mm	150 mm	200 mm	250 mm	300 mm	350 mm	400 mm	500 mm	600 mm
総 数	7,364	58	1,699	2,968	20	729	1,392	36	417	8	27	8	2
北 消 防 署	1,661	0	203	674	0	287	365	23	97	6	6	0	0
南 消 防 署	2,478	42	652	973	0	201	508	1	99	0	0	0	2
東 消 防 署	2,202	13	517	907	19	149	379	10	182	2	16	8	0
西 消 防 署	1,023	3	327	414	1	92	140	2	39	0	5	0	0



## 消防水利の推移（公設）

（平成28年4月1日）

区 分	防 火 水 そ う		消 火 栓
	有底	無底	
平成14年	402	4	5,633
平成15年	405	4	5,661
平成16年	407	4	5,680
平成17年	633(224)	4	7143(1431)
平成18年	638	4	7,183
平成19年	640	3	7,205
平成20年	643	3	7,223
平成21年	653	3	7,264
平成22年	656	3	7,293
平成23年	657	3	7,319
平成24年	653	3	7,336
平成25年	655	3	7,345
平成26年	659	3	7,353
平成27年	661	3	7,364

（ ）内は合併町分

## 消火栓新設等の状況

（平成28年4月1日）

区 分	総 数	管 径										
		50 mm	75 mm	100 mm	125 mm	150 mm	200 mm	250 mm	300 mm	500 mm		
新 設	9	0	1	3	0	3	0	0	0	2	0	
北消防署	2	0	0	1	0	1	0	0	0	0	0	
南消防署	4	0	1	1	0	1	0	0	0	1	0	
東消防署	2	0	0	0	0	1	0	0	0	1	0	
西消防署	1	0	0	1	0	0	0	0	0	0	0	
寄 付	3	0	2	0	0	1	0	0	0	0	0	
北消防署	0	0	0	0	0	0	0	0	0	0	0	
南消防署	1	0	1	0	0	0	0	0	0	0	0	
東消防署	1	0	0	0	0	1	0	0	0	0	0	
西消防署	1	0	1	0	0	0	0	0	0	0	0	
撤 去	1	0	0	0	0	0	0	0	0	0	1	
北消防署	0	0	0	0	0	0	0	0	0	0	0	
南消防署	0	0	0	0	0	0	0	0	0	0	0	
東消防署	1	0	0	0	0	0	0	0	0	0	1	
西消防署	0	0	0	0	0	0	0	0	0	0	0	

# 消防自動車等現有状況

(平成28年4月1日)

区 分	総 数	ポ ン プ 車	水 そ う 付 ポ ン プ 車	は し ご 車	(先 端 屈 折 ) は し ご 車	化 学 車	救 助 工 作 車	支 援 車	指 令 車	広 報 車	調 査 車	高 規 格 救 急 車	査 察 車	電 源 照 明 車	化 学 機 動 車	小 型 動 力 ポ ン プ 付 水 そ う 車	資 機 材 搬 送 車	乗 用 車	災 害 用 人 員 搬 送 車	小 型 動 力 ポ ン プ 車	二 輪 車	救 急 艇
総 数	86	14	7	1	2	2	2	1	6	11	1	18	8	1	1	1	7	2	1	15	4	1
消 防 局	10							1		3	1		1				2	1	1			1
北 消 防 署	17	2	1	0	1	1	1	0	1	1	0	3	3	1	1	1	0	0	0	2	3	0
本 署	13	2	1		1		1		1	1		2	1	1	1	1				2		
朝 日 分 署	4					1						1	2								3	
南 消 防 署	21	4	2	0	1	1	1	0	1	3	0	6	1	0	0	0	1	0	0	4	1	0
本 署	12	1	2		1		1		1	2		3	1							1		
香 川 分 署	5	1				1				1		1				1				1	1	
円 座 出 張 所	2	1										1								1		
塩 江 出 張 所	2	1										1								1		
東 消 防 署	15	4	1	1	0	0	0	0	1	2	0	4	1	0	0	0	1	0	0	4	0	0
本 署	8	2	1						1	1		2	1							2		
牟 礼 分 署	5	1		1						1		1				1				1		
山 田 出 張 所	2	1										1								1		
西 消 防 署	10	2	2	0	0	0	0	0	1	1	0	3	1	0	0	0	0	0	0	2	0	0
本 署	8	1	2						1	1		2	1							1		
国 分 寺 出 張 所	2	1										1								1		
受 託	13	2	1	0	0	0	0	0	2	1	0	2	1	0	0	0	3	1	0	3	0	0
三 木 消 防 署	8	1	1						1	1		1				2	1			1		
綾 川 分 署	5	1							1			1	1			1				2		

# 消 防 局 ・ 署 車 両 現 況

(平成28年4月1日)

局署別	名 称	車 両 番 号		車 名	定 員	種 別	登 録 年 月 日	性 能 等		小 型 ポ ン プ		無 線 呼 出 名	
		番 号	号					型 式 等	メ ー カ ー	型 式	メ ー カ ー		
消 防 局	乗 用 車	300	つ	6008	トヨタ	5	乗用車	H16.6.29	A T				
	広 報 車 1	800	さ	6240	トヨタ	10	ワゴン	H18.12.26	A T			たかまつ こうほう 1	
	広 報 車 2	501	す	5669	日産	7	ワゴン	H26.2.26	A T				
	広 報 車 3	88	な	6851	トヨタ	5	ワゴン	H9.9.29	A T				
	査 察 車	480	え	8013	ホンダ	4	バ ン	H20.9.19	A T				
	調 査 車	800	さ	6264	トヨタ	7	ワゴン	H19.1.24	A T 4WD			たかまつ ちようさ 1	
	災 害 用 人 員 搬 送 車	800	は	671	日野	35	大型バス	H23.12.12	A T			たかまつ じんはん 1	
	支 援 車 1	800	は	639	日野	10 (2 6)		H22.12.15	A T			たかまつ しえん 1	
	資 機 材 搬 送 車	800	さ	9216	三菱	3	3t積 コンテナ	H25.1.21	A T 4WD			たかまつ しきはん 1	
	軽 搬 送 車	80	あ	680	スズキ	4	軽積載車	H9.12.11		B-3	ラビット		
救 急 艇	船舶番号 第273-12801号				18		H22.9.29				たかまつきゅう うきゆうてい 1		
北 本 消 防 署	指 令 車 (県指揮隊車)	800	さ	8978	トヨタ	8	ワゴン	H24.6.1	A T 4WD			たかまつ しき 1	
	1 号 車	800	は	278	三菱	6		H16.2.24	水-1	モリタ		たかまつ きた 1	
	2 号 車	800	さ	4982	いすゞ	7		H17.3.24	CD-1	日 機	C-1	ト-ハツ	たかまつ きた 2
	3 号 車	88	さ	9671	三菱	5		H8.2.13	CD-1 A T	モリタ	C-1	ラビット	たかまつ きた 3
	は し ご 車 (先端屈折)	800	は	810	日野	6		H26.12.17	30 m A T	モリタ			たかまつ きたはしご 1
	救 助 工 作 車	88	や	4132	いすゞ	7		H10.3.2	Ⅲ 型	モリタ			たかまつきた きゅうじよ 1
	広 報 車	800	さ	5404	トヨタ	8	ワゴン	H17.9.29					たかまつきた こうほう 1
査 察 車	480	え	8014	ホンダ	4	バ ン	H20.9.19						

# 消防局・署車両現況

(平成28年4月1日)

局署別	名称	車両番号			車名	定員	種別	登録年月日	性能等		小型ポンプ		無線	
									型式等	メーカー	型式	メーカー		呼出名
北 消 署	電源照明車1	88	や	4138	いすゞ	3		H10.3.19		タダノ			たかまつきたしょうめい	1
	小型動力ポンプ付水そう車	800	は	56	三菱	2		H12.2.22	II 型	新明和	B-3	トーハツ	たかまつきたすいそう	1
	化学機動車	88	す	2100	トヨタ	7	ワゴン	H10.10.26	A T				たかまつきたかがきどう	1
	北救急1	800	さ	8090	トヨタ	7		H22.5.21	高規格 A T 4WD	テクノクラフト			たかまつきたきゆうきゆう	1
	北救急5	830	ひ	119	トヨタ	7		H17.12.13	高規格 A T 4WD	テクノクラフト			たかまつきたきゆうきゆう	5
防 日 分 署	化学車1	800	は	724	日野	6		H25.3.25	I 型	日機			たかまつあさひかがく	1
	朝日救急1	800	さ	6840	日産	7		H20.1.22	高規格 A T 4WD	日産車体			たかまつあさひきゆうきゆう	1
	査察車1	41	き	4315	マツダ	4	バン	H12.6.16	A T					
	査察車2	880	あ	614	マツダ	3	バン	H10.5.12	A T					
	二輪		む	8492	ホンダ	1		S61.7.10	50cc					
	二輪		こ	753	ヤマハ	2		H4.8.28	80cc					
	二輪		こ	752	ヤマハ	2		H4.8.28	80cc					
南 本 消 防 署	指令車	800	さ	8278	トヨタ	7		H22.10.26	4WD A T				たかまつしき	2
	1号車	800	は	229	日野	6		H15.2.25	水-II	日機			たかまつみなみ	1
	2号車	800	さ	4971	いすゞ	6		H17.3.17	CD-1	日機	C-1	トーハツ	たかまつみなみ	2
	3号車	800	は	120	三菱	6		H12.12.20	水-II	小川	C-1	ラビット	たかまつみなみ	3
	救助工作車	800	は	622	日野	6		H22.7.23	III 型	モリタ			たかまつみなみきゆうじょ	1
	はしご車 (先端屈折)	800	は	330	日野	6		H17.3.15	30 m A T	モリタ			たかまつみなみはしご	1
	広報車1	800	さ	7197	トヨタ	8	ワゴン	H20.9.16					たかまつみなみこうほう	1
	広報車2	88	す	550	トヨタ	9	バン	H9.2.20						
	査察車	480	う	9651	スバル	4	バン	H19.10.22						

# 消防局・署車両現況

(平成28年4月1日)

局署別	名称	車両番号		車名	定員	種別	登録年月日	性能等		小型ポンプ		無線 呼出名			
		番	号					型式等	メーカー	型式	メーカー				
南 消 川 分 署	南救急1	800	さ	7985	日産	7		H22.3.15	高規格 AT 4WD	日産 車体			たかまつみな みきゆうきゆう	1	
	南救急2	800	さ	7393	トヨタ	7		H21.2.19	高規格 AT 4WD	テクノ クラフト			たかまつみな みきゆうきゆう	2	
	南救急5	800	さ	6324	トヨタ	7		H19.2.19	高規格 AT 4WD				たかまつみな みきゆうきゆう	5	
	1号車	800	さ	4846	トヨタ	6		H17.1.28	CD-1	モリタ				たかまつ かがわ	1
	化学車	800	は	445	三菱	6		H19.2.20	II型	日機				たかまつ かがわかがく	1
	広報車	800	さ	7669	ホンダ	8	ワゴン	H21.9.18							
	軽搬送車	880	あ	89	ダイハツ	2		H17.10.4							
	香川救急1	800	さ	7986	日産	7		H22.3.15	高規格 AT 4WD	日産 車体				たかまつかが わきゆうきゆう	1
	二輪		さ	2960	ホンダ	2		H22.5.7	70cc						
	円座出張所	円座車	800	さ	6321	トヨタ	6		H19.2.16	CD-1 4WD	日機	C-1	トーハツ	たかまつ えんざ	1
		円座救急1	800	さ	9691	トヨタ	7		H26.2.18	高規格 AT 4WD	テクノ クラフト			たかまつえん ざきゆうきゆう	1
	塩江出張所	塩江車	800	さ	7431	トヨタ	6		H21.3.12	CD-1	日機	C-1	トーハツ	たかまつ しおのえ	1
		塩江救急1	800	さ	6839	日産	7		H20.1.22	高規格 AT 4WD	日産 車体			たかまつしおの えきゆうきゆう	1
	東 消 防 署	指令車	800	さ	7224	ホンダ	7	ワゴン	H20.10.3	4WD				たかまつ しき	3
		1号車	800	は	815	日野	7		H27.1.1	水-IB キャブス	日機			たかまつ ひがし	1
	2号車	800	さ	8894	トヨタ	5		H24.3.27	CD-1 キャブス	モリタ	C-1	ラビット	たかまつ ひがし	2	
	3号車	800	さ	5524	いすゞ	5		H17.12.2	CD-1	モリタ	C-1	ラビット	たかまつ ひがし	3	
	広報車	800	さ	4923	日産	5	ライトバン	H17.3.3							

# 消防局・署車両現況

(平成28年4月1日)

局署別	名称	車両番号		車名	定員	種別	登録年月日	性能等		小型ポンプ		無線 呼出名	
		番	号					型式等	メーカー	型式	メーカー		
東署	査察車	41	き	4316	マツダ	4	バン	H12.6.16	A T				
	東救急1	800	さ	8430	トヨタ	7		H23.3.8	高規格 A T 4WD	テクノ クラフト		たかまつひが しきゆうきゆう 1	
	東救急5	800	さ	5397	トヨタ	7		H17.9.28	高規格 A T 4WD	テクノ クラフト		たかまつひが しきゆうきゆう 5	
消防分署	1号車	800	さ	7730	トヨタ	5		H21.11.13	CD-1 キャブス	モリタ	C-1	ラビット	たかまつ むれ 1
	はしご車	800	は	277	日野	6		H16.2.20	35 m AT	モリタ			たかまつむれ はしご 1
	広報車	800	さ	7198	トヨタ	7	ワゴン	H20.9.16					
	軽搬送車	880	あ	90	ダイハツ	2		H17.10.4					
	牟礼救急1	800	さ	7262	トヨタ	7		H20.11.11	高規格 A T 4WD	テクノ クラフト			たかまつむれ きゆうきゆう 1
山田出張所	山田車	800	さ	6322	トヨタ	5		H19.2.16	CD-1 4WD	日機	C-1	トーハツ	たかまつ やまだ 1
	山田救急1	800	さ	9294	トヨタ	7		H25.3.19	高規格 A T 4WD	テクノ クラフト			たかまつやま だきゆうきゆう 1
西消防署	指令車	800	さ	7814	トヨタ	7		H21.12.24	4WD A T				たかまつ しき 4
	1号車	830	さ	2401	日野	7		H28.2.2	水-I B キャブス	長野			たかまつ にし 1
	2号車	800	さ	906	トヨタ	6		H12.3.22	CD-1 AT	日機	C-1	トーハツ	たかまつ にし 2
	3号車	88	や	4227	日産 UD	7		H11.3.15	水-II	モリタ			たかまつ にし 3
	広報車	800	さ	6777	トヨタ	8	ワゴン	H19.12.13					

# 消防局・署車両現況

(平成28年4月1日)

局署別	名称	車両番号		車名	定員	種別	登録年月日	性能等		小型ポンプ		無線呼出名		
		番	号					型式等	メーカー	型式	メーカー			
西 署	査察車	480	え	3271	三菱	4	バン	H20.3.17						
	西救急1	800	さ	8429	トヨタ	7		H23.3.8	高規格 AT 4WD	テクノ クラフト		たかまつにし きゆうきゆう 1		
	西救急5	800	さ	5048	日産	7		H17.4.18	高規格 AT 4WD	オーテック		たかまつにし きゆうきゆう 5		
	綾 川 分 署	指令車	800	さ	8218	トヨタ	5		H22.9.17	4WD A T			たかまつあや がわしれい 1	
		1号車	800	さ	8003	トヨタ	5		H22.3.19	CD-1 キャブス	モリタ	C-1	ラビット	たかまつ あやがわ 1
		2号車 (軽積載車)	880	あ	802	三菱	2		H24.11.12			C-1	ラビット	
		査察車	480	え	8216	三菱	4	バン	H20.9.26					
		綾川救急1	800	さ	8723	トヨタ	7		H23.11.22	高規格 AT 4WD	テクノ クラフト		B-3	ラビット
	国 分 寺 出 張 所	国分寺車	88	す	1525	三菱	5		H10.3.16	CD-1 AT	モリタ	C-1	ラビット	たかまつ こくぶんじ 1
		国分寺救急1	800	さ	9692	トヨタ	7		H26.2.18	高規格 AT 4WD	テクノ クラフト			たかまつこく ぶんじきゆう きゆう 1
三 木 署	指令車	800	さ	4258	ホンダ	5	ワゴン	H16.3.25					たかまつ みきしれい 1	
	1号車	800	は	676	日野	6		H24.1.26	水I-A キャブス	モリタ			たかまつ みき 1	
	2号車	800	さ	3460	三菱	6		H15.2.27	CD-1	モリタ	B-3	ラビット	たかまつ みき 2	
	広報車	800	さ	2972	トヨタ	7		H14.7.4						
	事務連絡車	45	ち	9623	トヨタ	5	ライトバン	H8.2.14						
	軽搬送車	880	あ	87	ダイハツ	2		H17.10.4					たかまつみ きせきさい 1	
	資機材搬送車	88	さ	7347	三菱	3	2t積	H4.3.26						
	三木救急1	800	さ	9724	トヨタ	7		H26.3.12	高規格 AT 4WD	テクノ クラフト			たかまつみ ききゆうき ゆう 1	

## 消 防 協 力 隊 登 録 状 況

登録番号	登録年月日	登録事業所名	隊員数
1	平成11年4月27日	高松市朝日町4丁目1番1号 株式会社 マキタ	26
2	平成11年5月8日	高松市朝日町1丁目3番23号 四国ドック株式会社	61
3	平成19年5月1日	高松市栗林町一丁目20番16号 香川県栗林公園観光事務所	41
4	平成19年5月1日	高松市朝日町4丁目11番1号 朝日肥糧株式会社	10
5	平成19年5月1日	高松市朝日町4丁目10番22号 佐川急便株式会社四国支店	54
6	平成11年6月10日	高松市檀紙町814番地 久保木工所有限会社	5
7	平成11年5月10日	高松市御厩町1144番地 鵜川金属工業株式会社	4
8	平成11年5月21日	高松市松並町1035番地 株式会社 日鋼サッシュ製作所	34
9	平成11年5月21日	高松市太田下町2245番地 さかえドライ株式会社	5
10	平成11年6月10日	高松市川部町930番地 西部広域クリーンセンター	46
11	平成19年5月1日	高松市御厩町1445番地2 富士船舶装備株式会社	6
12	平成20年5月1日	高松市庵治町6034番地1 国立療養所大島青松園	42
13	平成11年6月11日	高松市新田町甲91番地1 株式会社 ユーミック	6
14	平成11年5月14日	高松市屋島西町305番地 協和化学工業株式会社屋島工場	9
15	平成15年1月14日	高松市新田町乙8番地 独立行政法人 国立病院機構高松医療センター	13
16	平成12年12月8日	高松市香西本町760番地21 山口鋼業株式会社	10
17	平成13年1月11日	高松市鶴市町2025番地3 株式会社 トーカイ	5
18	平成13年1月11日	高松市香西南町455番地の1 アオイ電子株式会社	30
19	平成12年12月8日	高松市香西本町1番地 イヌイ株式会社	15
20	平成19年5月1日	高松市神在川窪町668番地3 株式会社 アムロンテクノ高松	6
21	平成19年5月1日	高松市香西南町277番地1 株式会社 タクテック	6
22	平成11年4月15日	綾歌郡綾川町山田下3465番地3 株式会社 山清	8
23	平成11年4月15日	綾歌郡綾川町大字北620番地1 東海ハウス株式会社	12
24	平成11年5月18日	綾歌郡綾川町羽床上33の1 富士製畳(株)羽床工場	7
25	平成11年6月23日	綾歌郡綾川町西分字大空乙695-5 四国電力(株)高松支店讃岐電力センター	11
26	平成11年4月27日	高松市松福町2丁目16番63号 高松刑務所	27



### まちかど救急ステーション認定状況

番号	認定年月日	認定事業所名	AED設置台数
1	平成22年9月9日	高松市番町1丁目10-16 健康増進施設 サラマンダー	2台
2	平成22年9月9日	高松市浜ノ町1-1 JRホテルクレメント高松	1台
3	平成22年9月9日	綾歌郡綾川町萱原822-1 イオン綾川ショッピングセンター	5台
4	平成22年9月9日	高松市浜ノ町8-52 コナミスポーツクラブ高松	1台
5	平成22年9月9日	高松市藤塚町1丁目11-22 株式会社 穴吹工務店	1台
6	平成22年9月9日	高松市瓦町1丁目2-3 高松ワシントンホテルプラザ	1台
7	平成22年9月9日	高松市常磐町1丁目3-1 瓦町駅	1台
8	平成22年9月9日	高松市中央町11-5 東横イン 高松中新町	1台
9	平成22年9月9日	高松市香西本町1-1 イオン高松ショッピングセンター	3台
10	平成22年9月9日	高松市三条町608-1 ゆめタウン高松	1台
11	平成22年9月9日	高松市浜ノ町1-20 四国旅客鉄道株式会社 高松駅	1台
12	平成22年9月9日	高松市天神前4-14 社団法人 高松市医師会	1台
13	平成22年10月5日	高松市伏石町2089-1 大和ハウス工業株式会社 香川支店	1台
14	平成22年10月25日	高松市国分寺町国分152-4 社団法人 香川県看護協会	1台
15	平成22年10月25日	高松市太田下町3026-3 在宅ケアステーションみちしるべ	1台
16	平成22年12月7日	高松市兵庫町3-1 東横イン 高松兵庫町	1台
17	平成23年3月9日	高松市丸亀町13-3 高松丸亀町商店街振興組合	1台
18	平成23年3月29日	高松市古新町9-1 リーガホテルゼスト高松株式会社 ゼスト	1台
19	平成23年7月11日	高松市新田町甲91-1 株式会社 ユーミック	1台
20	平成23年8月9日	高松市牟礼町原631-7 道の駅 源平の里 むれ	1台

番号	認定年月日	認定事業所名	AED設置台数
21	平成23年8月9日	高松市丸亀町13-2 高松丸亀町商店街振興組合	1台
22	平成23年8月25日	高松市林町2018-1 ザ・ココナツウエルネスクラブ高松	1台
23	平成23年9月9日	高松市中新町11-1 大和リース株式会社高松支店	1台
24	平成23年9月9日	高松市上天神町266 フィットネスクラブレフコゆめタウン高松店	1台
25	平成23年9月16日	高松市香西南町102-4 大東産業株式会社	1台
26	平成23年9月27日	木田郡三木町田中109-1 ジャパンスイミングスクール 三木校	1台
27	平成23年9月27日	高松市新北町28-12 ジャパンスイミングスクール 高松校	1台
28	平成23年10月4日	高松市木太町9区546 瀬戸内スイミングスクール 木太校	1台
29	平成23年10月4日	高松市屋島西町2020 瀬戸内スイミングスクール 屋島校	1台
30	平成23年10月4日	高松市香川町大野170-5 瀬戸内スイミングスクール 香川校	1台
31	平成23年10月12日	高松市屋島西町2366-1 高松テルサ	1台
32	平成23年12月27日	高松市春日町1378 四国コカ・コーラボトリング株式会社	1台
33	平成23年12月28日	高松市春日町1304-3 屋島自動車学校	1台
34	平成24年3月5日	高松市十川東町55-1 フジグラン十川	1台
35	平成24年6月4日	高松市錦町二丁目6-3 日通商事株式会社高松支店	1台
36	平成24年8月1日	高松市新田町甲34 (株)タダノ	2台
37	平成24年8月13日	高松市上林町500-3 株式会社 サニクリーン四国高松支店	1台
38	平成24年8月28日	高松市六条町1197-1 四国警備保障株式会社	1台
39	平成24年9月21日	高松市福岡町四丁目28-17 ロイヤルケア高松アネックス	1台
40	平成24年9月21日	高松市福岡町四丁目28-27 ロイヤルケア高松	1台

番号	認定年月日	認定事業所名	AED設置台数
41	平成25年2月15日	高松市香川町東谷873-3 高松市東谷コミュニティセンター	1台
42	平成25年2月15日	高松市香川町川東上1865-13 高松市川東コミュニティセンター	1台
43	平成25年2月22日	高松市鬼無町佐藤31-3 高松市鬼無コミュニティセンター	1台
44	平成25年3月26日	高松市香川町浅野826-2 高松市浅野コミュニティセンター	1台
45	平成25年5月31日	高松市国分寺町新居1840-6 高松市国分寺北部コミュニティセンター	1台
46	平成25年9月20日	高松市塩江町上西乙1118-8 ホテルセカンドステージ	1台
47	平成26年2月27日	高松市塩江町安原上東390-1 湯遊しおのえ	1台
48	平成26年5月15日	高松市伏石町2071-16 太田コミュニティセンター	1台
49	平成26年5月15日	高松市松縄町1108-1 太田中央コミュニティセンター	1台
50	平成26年5月19日	高松市東植田1825-1 東植田コミュニティセンター	1台
51	平成26年5月30日	高松市鶴市町356番地3 弦打コミュニティセンター	1台
52	平成27年1月27日	綾歌郡綾川町山田下3184-1 株式会社 リバートップ	1台
53	平成27年1月27日	綾歌郡綾川町羽床上788-1 綾川町社会福祉協議会小規模多機能型居宅介護綾川	1台
54	平成27年1月27日	綾歌郡綾川町山田下字久保3334番地2 医療法人社団 綾上歯科診療所	1台
55	平成27年1月27日	綾歌郡綾川町滝宮1314 滝宮天満宮	1台
56	平成27年1月27日	綾歌郡綾川町陶2691-1 デイサービスセンター綾川	1台
57	平成27年1月27日	綾歌郡綾川町羽床下2312-1 有限会社 綾南交通	1台
58	平成27年1月27日	綾歌郡綾川町陶4742番地1 香川県農業協同組合綾坂地区営農センター	1台
59	平成27年1月27日	綾歌郡綾川町山田下3694-1 綾川町 B&G 綾上海洋センター	1台
60	平成27年1月27日	高松市天神前5番30号 高松市上下水道工事協同組合	1台

番号	認定年月日	認定事業所名	AED設置台数
61	平成27年1月27日	高松市川島東町504番地 ホームセンターダイキONE川島	1台
62	平成27年1月27日	高松市上福岡町838-1 ホームセンターダイキ上福岡店	1台
63	平成27年1月27日	高松市牟礼町牟礼1018 ホームセンターダイキ牟礼店	1台
64	平成27年1月27日	高松市香川町大野76番地1 ホームセンターダイキ香川店	1台
65	平成27年1月27日	高松市香西東町350-1 ホームセンターダイキ香西店	1台
66	平成27年1月27日	高松市東山崎町291-1 ホームセンターダイキ水田店	1台
67	平成27年1月27日	木田郡三木町大字氷上894番地 ホームセンターダイキ三木店	1台
68	平成27年1月27日	綾歌郡綾川町粉所東3808番地 柏原溪谷キャンプ村 TaTuTa の森	1台
69	平成27年1月27日	綾歌郡綾川町東分甲343番地3 綾川町もみじ温泉社会福祉センター	1台
70	平成27年1月27日	綾歌郡綾川町滝宮276番地 綾川町梅の里社会福祉センター	1台
71	平成27年1月27日	綾歌郡綾川町滝宮318 綾川町立生涯学習センター	1台
72	平成27年1月27日	綾歌郡綾川町陶5866-1 綾川町立陶公民館	1台
73	平成27年1月27日	綾歌郡綾川町羽床下2259番地2 綾川町立羽床公民館	1台
74	平成27年1月27日	綾歌郡綾川町粉所西甲2087-1 綾川町立粉所公民館	1台
75	平成27年1月27日	綾歌郡綾川町山田上甲1313-1 綾川町立山田公民館	1台
76	平成27年1月27日	綾歌郡綾川町西分1377 綾川町立西分公民館	1台
77	平成27年1月27日	綾歌郡綾川町羽床上797番地 綾川町立羽床上公民館	1台
78	平成27年1月27日	綾歌郡綾川町畑田2390-8 綾川町立昭和公民館	1台
79	平成27年1月27日	木田郡三木町大字下高岡972番地30 トレストア白山	2台
80	平成27年1月27日	木田郡三木町大字井上1966番地5 三木町老人福祉会館 あげぼの荘	1台

番号	認定年月日	認定事業所名	AED設置台数
81	平成27年1月27日	木田郡三木町大字氷上2940番地1 三木町健康生きがい中核施設 サンサン館みき	1台
82	平成27年1月27日	木田郡三木町大字朝倉1441番地 三木町農村運動広場	1台
83	平成27年1月27日	木田郡三木町大字氷上370番地2 三木町農村環境改善センター	1台
84	平成27年1月27日	木田郡三木町大字鹿伏360番地 三木町文化交流プラザ	1台
85	平成27年1月27日	木田郡三木町大字下高岡1459番地2 ウォーキングセンター	1台
86	平成27年1月27日	木田郡三木町大字田中1279番地 まんでがんふれあいホーム	1台
87	平成27年1月27日	木田郡三木町大字池戸2340-1 池戸商工センター	1台
88	平成27年1月27日	木田郡三木町大字井戸2679-1 井戸公民館	1台
89	平成27年1月27日	木田郡三木町大字氷上2871 三木町地域交流センター	1台
90	平成27年1月27日	高松市田村町948番地 株式会社 幸耀	1台
91	平成27年2月20日	高松市健康増進温浴施設 ループしおのえ	1台
92	平成27年10月15日	綾歌郡綾川町北1534-1 香川県農場試験場	1台
93	平成27年10月15日	綾歌郡綾川町滝宮297番地6 綾川町立滝宮公民館	1台
94	平成27年11月9日	木田郡三木町大字下高岡693-1 蓮井歯科ファミリークリニック	1台
95	平成27年11月9日	木田郡三木町大字氷上364-1 JA香川県ふれあいセンター三木店	1台
96	平成27年11月9日	木田郡三木町大字上高岡1033-1 高齢者複合施設 ヌーベル三木	1台
97	平成27年11月9日	木田郡三木町大字池戸2839-1 株式会社 たまや三木店	1台
98	平成27年11月9日	木田郡三木町大字下高岡2882-1 特別養護老人ホーム 白山山荘	1台
99	平成27年11月9日	木田郡三木町大字平木26-1 平木コミュニティ会館	1台
100	平成27年11月9日	木田郡三木町大字氷上797 ダイナム三木店	1台

番号	認定年月日	認定事業所名	AED設置台数
101	平成27年11月9日	木田郡三木町大字池戸931-6 社会福祉法人 朝日園	1台
102	平成27年11月9日	木田郡三木町大字平木22-2 高松信用金庫 三木支店	1台
103	平成27年11月9日	三木町大字氷上482-2 (株) マルナカ三木店	1台
104	平成27年11月9日	木田郡三木町大字池戸高尾2074-5 グループホーム れんげハウス	1台
105	平成27年11月9日	木田郡三木町大字田中3841-1 田中公民館	1台
106	平成27年11月9日	木田郡三木町大字鹿庭1755-1 神山公民館	1台
107	平成27年11月17日	高松市国分寺町国分1009 香川県青年センター	2台
108	平成27年12月15日	高松市国分寺町福家甲1129-2 香川トヨタ自動車株式会社 ルート32中央店	1台
109	平成27年12月15日	高松市国分寺町新名692-1 宮本接骨院	1台
110	平成28年1月13日	綾歌郡綾川町陶4164番地1 香川県農業協同組合ふれあいセンター綾南店	1台

# 情 報 指 令

## 情報指令課

### 情報指令第一係 情報指令第二係

- (1) 消防通信業務に関すること。
- (2) 災害通報の受付及び出場指令に関すること。
- (3) 災害情報の収集及び消防活動の情報支援に関すること。
- (4) 気象情報の収集及び伝達に関すること。

### 情報管理第一係 情報管理第二係

- (1) 消防緊急情報システムの情報管理に関すること。
- (2) 情報ネットワークシステムの管理運営に関すること。
- (3) 通信施設等の整備保全に関すること。



# 通 信 施 設 状 況

(平成28年4月1日)

施 設 区 分	署 所 別	総 数	消 防 局	北 署		南 署					東 署			西 署			受 託 二 町			
				本 署	朝 日 分 署	本 署	香 川 分 署	東 八 七 救 急 St a	円 座 出 張 所	塩 江 出 張 所	本 署	牟 礼 分 署	山 田 出 張 所	本 署	綾 川 分 署	国 分 寺 出 張 所	三 木 署	綾 川 町 役 場	綾 上 支 所	三 木 町 役 場
装 置	指 令 台	2	2	-	-	-	-	-	-	-	-	-	-	-	-	-	-	-		
	指 揮 台	1	1	-	-	-	-	-	-	-	-	-	-	-	-	-	-	-		
	自 動 出 動 指 定 装 置	3	3	-	-	-	-	-	-	-	-	-	-	-	-	-	-	-		
	指 令 伝 送 装 置	1	1	-	-	-	-	-	-	-	-	-	-	-	-	-	-	-		
	指 令 伝 送 出 力 装 置 (地 図 検 索 装 置 を 兼 ね る)	20	1	1	1	2	1	1	1	1	1	1	1	1	1	2	1	1		
	地 図 検 索 装 置	3	3	-	-	-	-	-	-	-	-	-	-	-	-	-	-	-		
	署 所 端 末 装 置	19	1	1	1	2	1	1	1	1	1	1	1	1	1	1	1	1		
	車 両 動 態 位 置 管 理 シ ス テ ム	1	1	-	-	-	-	-	-	-	-	-	-	-	-	-	-	-		
	車 載 情 報 端 末 装 置 ( G P S 装 置 含 む )	50	2	7	3	6	3	1	2	2	5	4	2	5	2	2	3	1		
	マ ル チ モ ニ タ ー 50 イ ン チ × 12 面	1	1	-	-	-	-	-	-	-	-	-	-	-	-	-	-	-		
	総 合 情 報 表 示 シ ス テ ム	1	1	-	-	-	-	-	-	-	-	-	-	-	-	-	-	-		
	高 松 市 防 災 情 報 シ ス テ ム	1	1	-	-	-	-	-	-	-	-	-	-	-	-	-	-	-		
	メ ー ル 1 1 9 シ ス テ ム	1	1	-	-	-	-	-	-	-	-	-	-	-	-	-	-	-		
	車 両 運 用 表 示 シ ス テ ム	1	1	-	-	-	-	-	-	-	-	-	-	-	-	-	-	-		
	消 防 庁 W E B サ イ ト 表 示 シ ス テ ム	1	1	-	-	-	-	-	-	-	-	-	-	-	-	-	-	-		
	有 線	フ ァ ク シ ミ リ 装 置	18	3	1	1	2	1	1	1	1	1	1	1	1	1	1	-	-	
		無 線 統 制 台	2	2	-	-	-	-	-	-	-	-	-	-	-	-	-	-	-	
		高 所 監 視 カ メ ラ 装 置	1	1	-	-	-	-	-	-	-	-	-	-	-	-	-	-	-	
		高 所 監 視 カ メ ラ 用 受 像 装 置	2	2	-	-	-	-	-	-	-	-	-	-	-	-	-	-	-	
		統 合 型 位 置 情 報 通 知 シ ス テ ム	1	1	-	-	-	-	-	-	-	-	-	-	-	-	-	-	-	
音 声 合 成 シ ス テ ム		1	1	-	-	-	-	-	-	-	-	-	-	-	-	-	-	-		
順 次 指 令 シ ス テ ム		1	1	-	-	-	-	-	-	-	-	-	-	-	-	-	-	-		
交 換 機		11	1	-	1	1	1	-	-	1	1	1	-	1	1	1	1	-		
加 入 電 話 庁 用		61	17	4	3	9	3	2	1	2	4	3	1	4	3	1	4	-		
消 防 専 用 回 線		54	26	-	2	3	2	1	2	1	2	2	2	2	2	2	2	1		
無 線	指 令 専 用 電 話	19	1	1	1	2	1	1	1	1	1	1	1	1	1	1	1	1		
	指 令 デ ー タ 専 用 回 線	20	1	1	1	2	1	1	1	1	1	1	1	1	1	1	2			
	携 帯 電 話	35	5	3	2	3	2	1	2	1	3	2	2	3	2	2	-			
	車 両 用 F O M A 端 末	50	2	7	3	6	3	1	2	2	5	4	2	5	2	2	3			
	119	NTT INS119	6	6	-	-	-	-	-	-	-	-	-	-	-	-	-	-		
		衛 星 通 信	2	2	-	-	-	-	-	-	-	-	-	-	-	-	-	-		
		携 帯 電 話 転 送 回 線	2	2	-	-	-	-	-	-	-	-	-	-	-	-	-	-		
	テ レ ホ ン サ ー ビ ス	2	2	-	-	-	-	-	-	-	-	-	-	-	-	-	-			
	衛 星 通 信 地 球 局	1	1	-	-	-	-	-	-	-	-	-	-	-	-	-	-			
	固 定 局 0.000016W	2	2	-	-	-	-	-	-	-	-	-	-	-	-	-	-			
無 線 局	基 地 局	基 地 局 20W	1	1	-	-	-	-	-	-	-	-	-	-	-	-	-			
		基 地 局 10W	1	1	-	-	-	-	-	-	-	-	-	-	-	-	-			
		基 地 局 5W	1	1	-	-	-	-	-	-	-	-	-	-	-	-	-			
	移 動 局	可 搬 型 5W	5	3	1	-	1	-	-	-	-	-	-	-	-	-	-			
		車 載 5W	65	6	12	2	9	3	1	2	2	7	3	2	6	3	2			
		携 帯 1W	62	11	7	2	7	4	-	1	1	6	4	1	5	4	1			
		非 常 用 卓 上 型 5W	17	2	1	1	1	1	1	1	1	2	1	1	1	1	1			
署 活 動 用 400M1W	106	8	17	6	15	5	1	4	4	10	5	4	10	6	4					

# 通信系統図

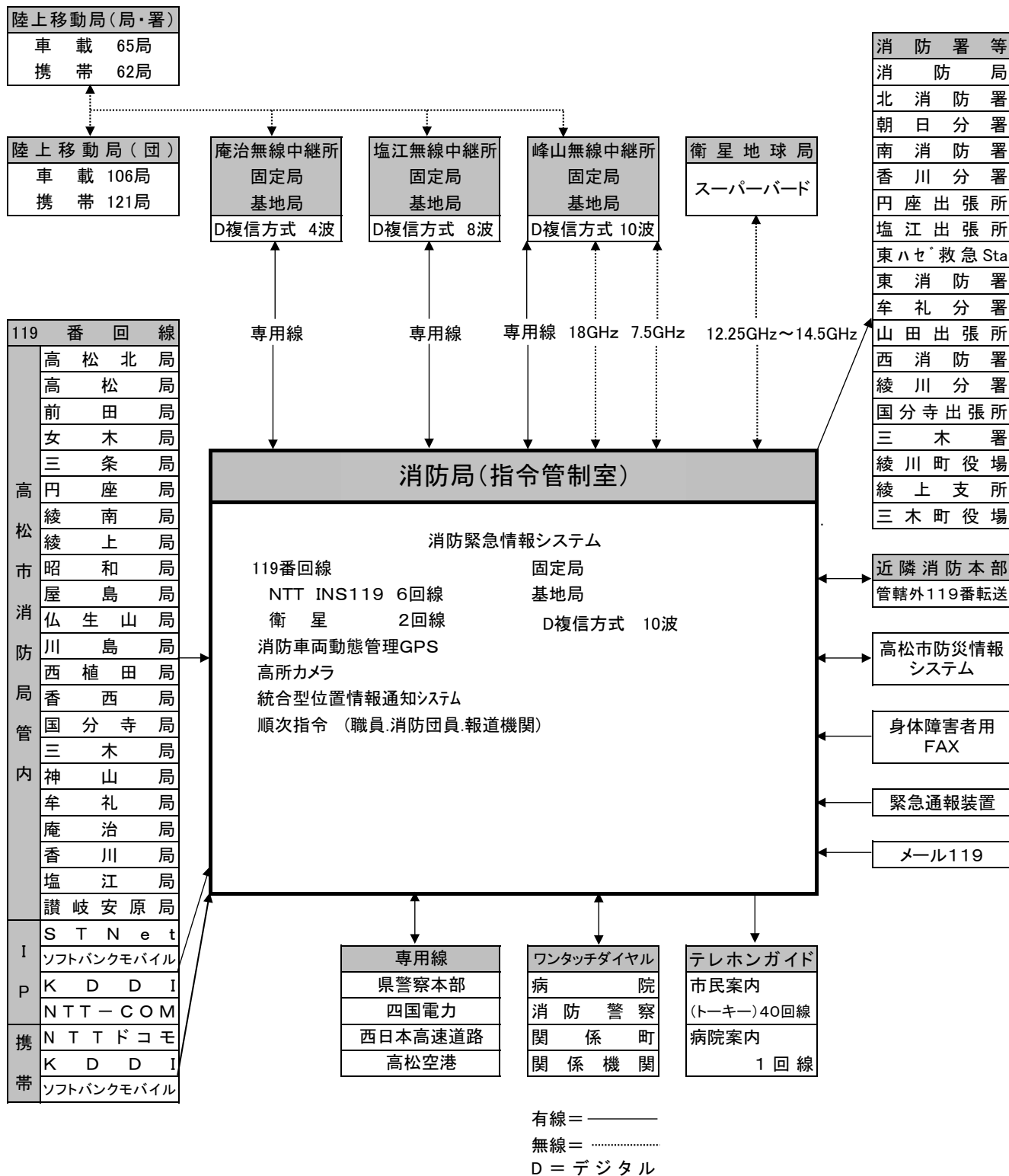

# 画像伝送システム

画像伝送システムは、平成8年度に整備を行った。

## 画像伝送システムの現況

種 別	数 量	摘 要
衛星通信装置	1 式	アンテナ装置・映像系操作卓・テレビモニター 一斉受令装置・送受信装置・映像集配信装置 回線接続装置・監視制御装置・無停電電源装置 電源装置

## 画像伝送システム（衛星通信地球局）イメージ図

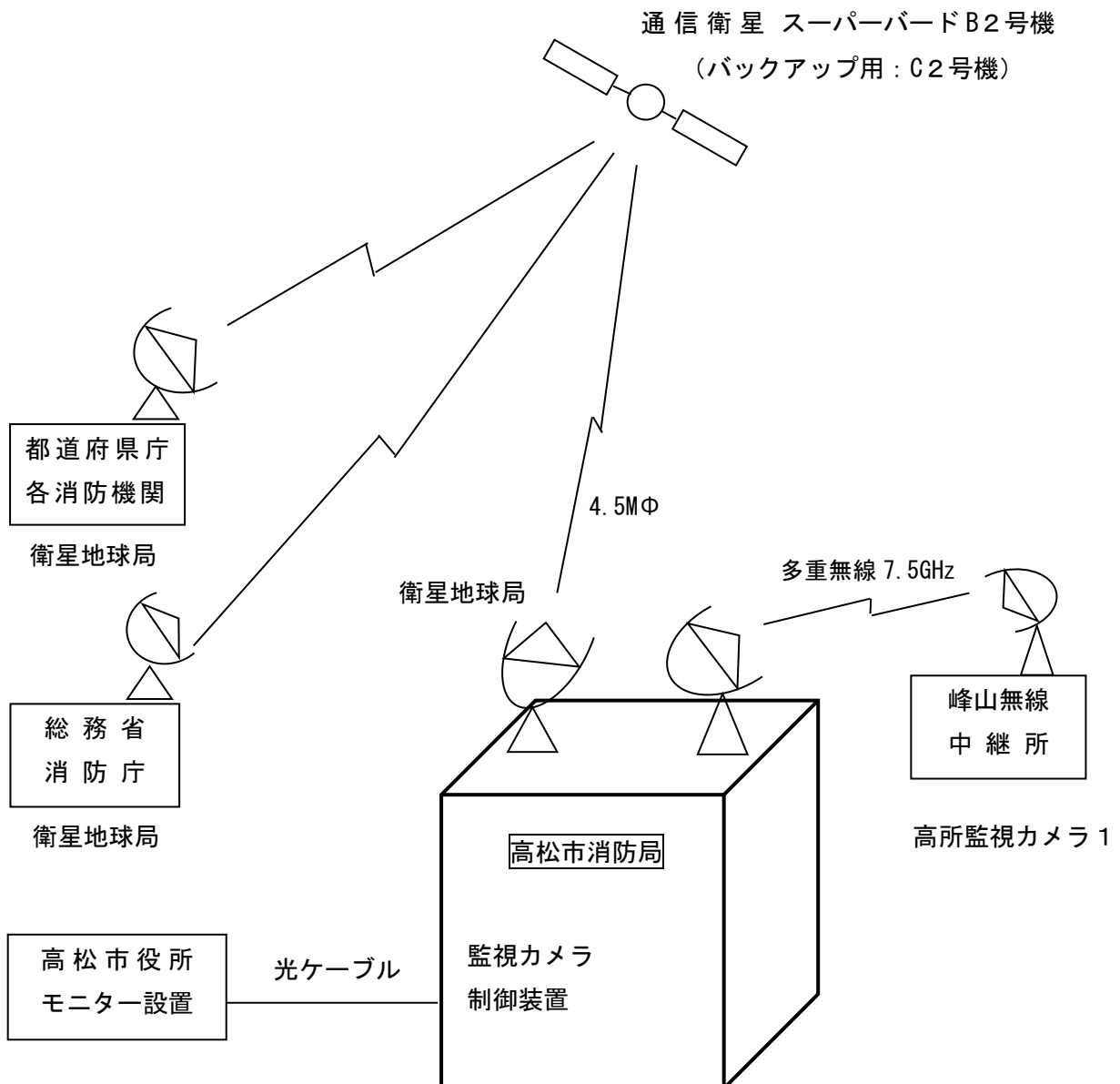

# 119番受信状況

( )内は携帯電話から受信した件数

月別 種別	総 数	1 月	2 月	3 月	4 月	5 月	6 月	7 月	8 月	9 月	10 月	11 月	12 月
総 数	41,744 ( 18,795 )	4,213 ( 1,719 )	3,379 ( 1,201 )	3,713 ( 1,439 )	3,397 ( 1,488 )	3,641 ( 1,813 )	3,204 ( 1,529 )	3,571 ( 1,768 )	3,553 ( 1,755 )	3,151 ( 1,532 )	3,227 ( 1,556 )	3,143 ( 1,377 )	3,552 ( 1,618 )
火 災	200 ( 112 )	34 19	11 7	31 21	14 11	13 5	24 15	4 2	18 8	16 7	23 12	3 2	9 3
救 急	22,446 ( 9,170 )	2,182 805	1,706 634	1,824 678	1,817 718	1,798 802	1,788 745	1,914 831	2,050 867	1,774 730	1,882 814	1,723 691	1,988 855
救 助	58 ( 36 )	4 3	6 3	5 1	8 3	5 4	6 4	6 4	4 3	3 3	2 2	2 1	7 5
火災警戒	49 ( 34 )	4 2	4 4	5 3	2 2	4 1	6 5	10 7	4 2	3 2	3 3	1 1	3 2
てい察	104 ( 82 )	10 8	4 4	7 5	4 3	11 10	12 7	25 20	6 5	4 3	6 4	8 7	7 6
水 害 等	2 ( 0 )	0 0	0 0	0 0	0 0	1 0	0 0	1 0	0 0	0 0	0 0	0 0	0 0
その他災害	8 ( 6 )	0 0	0 0	0 0	1 1	1 1	0 0	1 1	2 1	0 0	2 2	0 0	1 0
病院紹介	7,102 ( 4,850 )	791 524	472 289	492 339	493 340	670 460	530 358	666 453	708 491	628 449	563 396	533 359	556 392
悪 戯	241 ( 142 )	23 16	22 10	26 20	18 10	22 14	28 18	24 10	22 12	13 12	11 6	11 6	21 8
間 違 い	1,222 ( 616 )	102 51	72 25	115 54	122 55	99 61	117 68	89 43	110 66	89 49	84 45	99 50	124 49
応答なし	313 ( 218 )	25 13	22 18	21 15	13 8	33 21	32 26	48 35	33 23	27 21	17 11	29 20	13 7
訓 練	1,162 ( 65 )	58 3	79 0	123 4	70 6	81 10	109 9	71 2	39 2	92 2	144 8	193 11	103 8
テ ス ト	1,369 ( 186 )	115 11	111 11	145 35	128 17	273 94	87 5	89 10	63 2	82 0	60 0	99 0	117 1
そ の 他	7,468 ( 3,278 )	865 264	870 196	919 264	707 314	630 330	465 269	623 350	494 273	420 254	430 253	442 229	603 282

# 気象通報受理状況

(単位:件)

月別 種別	総 数	1 月	2 月	3 月	4 月	5 月	6 月	7 月	8 月	9 月	10 月	11 月	12 月
総 数	203	32	28	23	17	12	13	14	25	7	14	9	9
注 意 報	182	29	26	19	16	10	13	9	25	7	11	9	8
大雪注意報	2	2											
着雪注意報	0												
風雪注意報	1	1											
乾燥注意報	31	7	7	2	2	6					5	1	1
波浪注意報	27	6	7	2	2		2		2		1	3	2
強風注意報	28	6	7	2	3		2		2		1	3	2
津波注意報	1				1								
雷 注意報	58	7	2	2	5	4	8	6	13	5	3	2	1
大雨注意報	5							1	2	1			1
濃霧注意報	8			4	3		1						
高潮注意報	4							1	2		1		
洪水注意報	5							1	2	1			1
低温注意報	0												
霜 注意報	10		3	7									
竜巻注意報	2									2			
警 報	5	0	0	0	0	0	0	5	0	0	0	0	0
大雨警報	1							1					
大雪警報	0												
洪水警報	1							1					
高潮警報	1							1					
暴風警報	1							1					
波浪警報	1							1					
津波警報	0												
そ の 他	16	3	2	4	1	2	0	0	0	0	3	0	1
火災警報	0												
火災気象通報	16	3	2	4	1	2					3		1

# 火 災 統 計

# 火災概況

## (1)管内全域

区 分	平成 26 年			平成 27 年			増 減		
	高松市	受託2町	合 計	高松市	受託2町	合 計	高松市	受託2町	合 計
出火件数(件)	118	26	144	108	30	138	-10	4	-6
建 物	63	13	76	58	6	64	-5	-7	-12
林 野	2	2	4	1	2	3	-1		-1
車 両	13		13	14	2	16	1	2	3
船 舶	1		1	1		1			
航空機									
その他	39	11	50	34	20	54	-5	9	4
焼損棟数(棟)	93	17	110	90	8	98	-3	-9	-12
全 焼	18	5	23	19	1	20	1	-4	-3
半 焼	6		6	9		9	3		3
部分焼	28	7	35	34	5	39	6	-2	4
ぼ や	41	5	46	28	2	30	-13	-3	-16
り災世帯(世帯)	49	8	57	52	5	57	3	-3	
全 損	12	2	14	16	1	17	4	-1	3
半 損	2		2	3		3	1		1
小 損	35	6	41	33	4	37	-2	-2	-4
り災人員(人)	116	21	137	110	13	123	-6	-8	-14
死 者(人)	3	1	4	5		5	2	-1	1
負傷者(人)	15	3	18	16	2	18	1	-1	
建物焼損床面積(m <sup>2</sup> )	3,139	614	3,753	2,224	190	2,414	-915	-424	-1,339
建物焼損表面積(m <sup>2</sup> )	280	23	303	351	32	383	71	9	80
林野焼損面積 (a)	13	10	23	3	1	4	-10	-9	-19
損害額(千円)	244,187	26,653	270,840	196,359	5,621	201,980	-47,828	-21,032	-68,860
建 物	233,955	25,799	259,754	153,099	5,479	158,578	-80,856	-20,320	-101,176
林 野									
車 両	9,137		9,137	2,168	20	2,188	-6,969	20	-6,949
船 舶				40,000		40,000	40,000		40,000
航空機									
その他	1,095	854	1,949	1,091	121	1,212	-4	-733	-737
爆 発				1	1	2	1	1	2
出火率	2.8	4.9	3.0	2.6	5.5	2.9	-0.2	0.6	-0.1

(注) 出火率は人口1万人当たりの出火件数を示し、算出人口は各年とも12月1日現在の住民基本台帳による。

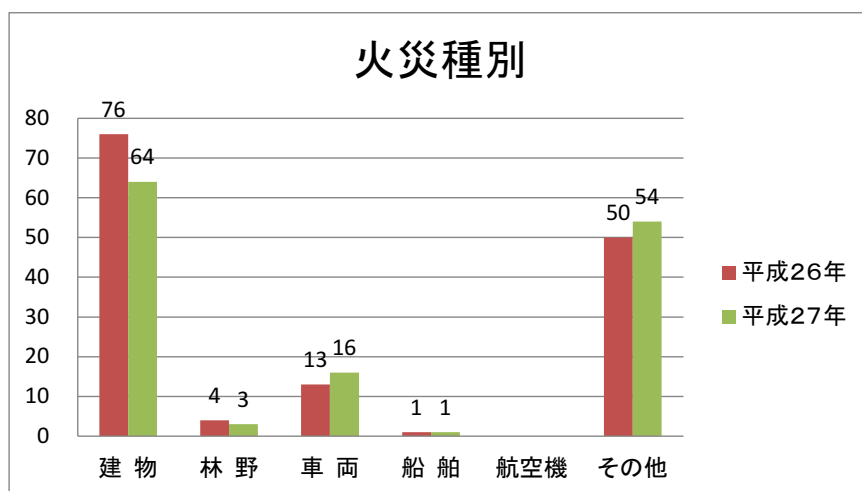

## 火災による死傷者の発生状況

(1) 火災種別ごと死傷者数

区 分		合計	建物火災	林野火災	車両火災	船舶火災	航空機火災	その他火災
平成 26年	負傷者	18	16	1	1			
	死者	4	4					
平成 27年	負傷者	18	15		2			1
	死者	5	5					

(注) 負傷者の30日欄は、負傷後48時間を経過して30日以内に死亡した人数で、負傷者として計上する。

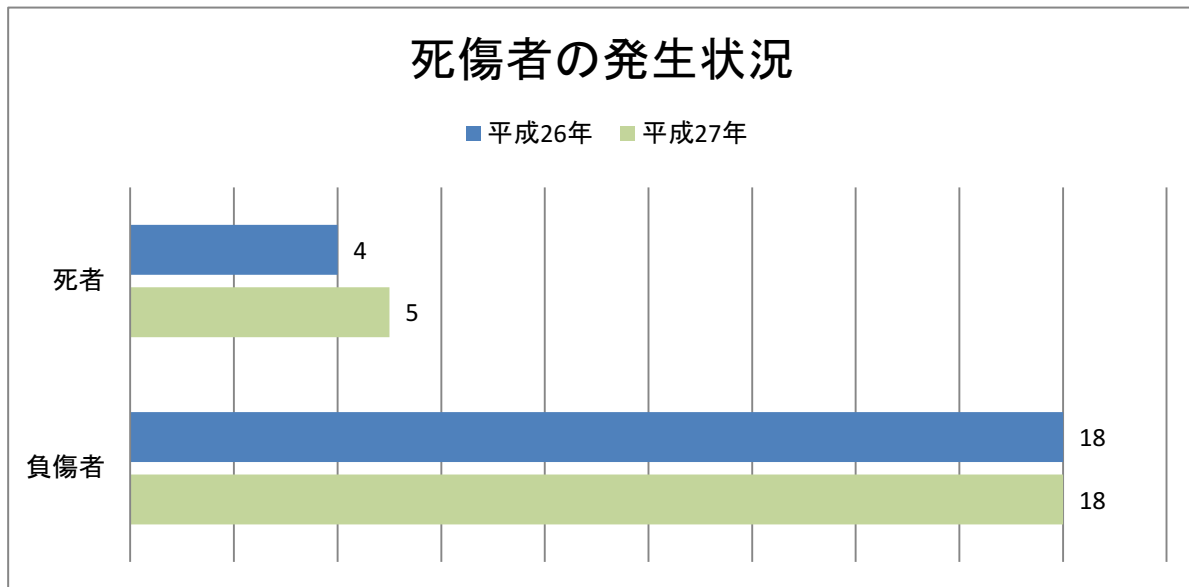

(2) 死者の発生した経過

区 分	計	逃げ遅れ	再 進 入	着 衣 着 火	放 火 自 殺	巻 き 添 え	そ の 他 ( 不 明 )
平 成 2 6 年	4	2		2			
平 成 2 7 年	5	3			1		1



(3) 受傷時の状況

区 分	平 成 26 年	平 成 27 年
計	18	18
消 火 中	10	10
避 難 中	6	3
就 寝 中	1	
作 業 中		1
そ の 他	1	4

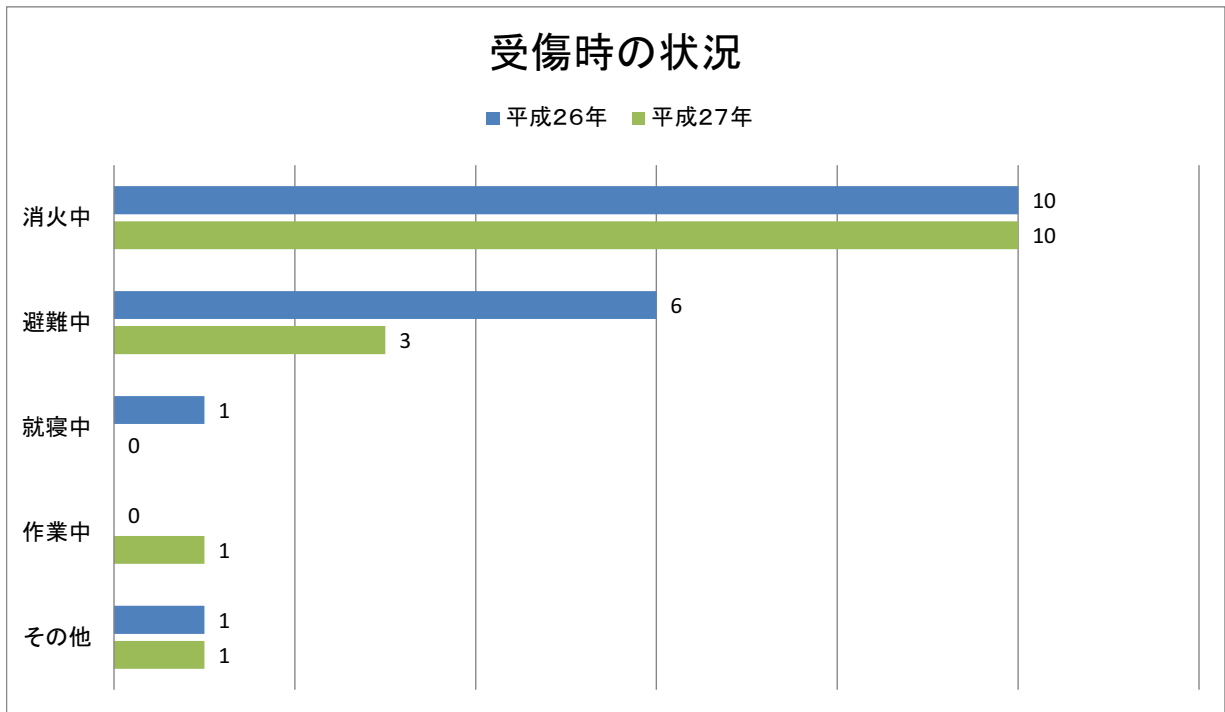

(4) 負傷者の内訳

区 分	平 成 26 年	平 成 27 年
計	18	18
消 防 吏 員		2
消 防 団 員	2	
応 急 消 火 義 務 者	15	15
消 防 協 力 者		
そ の 他 の 者 ( 自 損 を 含 む )	1	1

## 建物用途別火災発生状況

区 分	出 火 件 数		死 傷 者 数			
			死 者 数		負 傷 者 数	
	平成26年	平成27年	平成26年	平成27年	平成26年	平成27年
合 計	76	64	4	5	16	15
一 般 住 宅	32	41	2	4	10	15
併用住宅						
共同住宅	9		1		3	
劇 場						
公 会 堂	1	1				
キャバレー						
遊 技 場						
料 理 店						
飲 食 店	1	1				
店 舗						
旅 館						
病 院						
福祉施設		2				
幼 稚 園						
学 校	1	1				
図 書 館						
特殊浴場						
公衆浴場						
停 車 場						
神社・寺院	1	2				
工 場, 作 業 場	4	5				
駐 車 場	1	1				
倉 庫	7	4				
事 務 所	4		1			
複合用途(特定)	7	1		1	1	
複合用途(非特定)	2	1				
そ の 他	6	4			2	
スタジオ						
飛行機格納庫						
地下街						
準地下街						
文化財						

# 原因別火災発生状況

## (1)原因別火災発生状況

区 分	火 災 種 別 件 数						焼 損 棟 数				り 災 世 帯				り 災 人 員	死 者	負 傷 者	焼 損 面 積			損 害 額 (千円)		
	計	建 物	林 野	車 両	船 舶	航 空 機	そ の 他	計	全 焼	半 焼	部 分 焼	ぼ や	計	全 損				半 損	小 損	建 物 床 (㎡)		建 物 表 (㎡)	林 野 (a)
総 計	138	64	3	16	1	0	54	98	20	9	39	30	57	17	3	37	123	5	18	2,414	383	4	201,980
放火	12	7					5	16	3	1	7	5	13	4	1	8	30	2	3	197	63		39,381
放火の疑い	4	2					2	2			2	2	2			2	7				1		32
たばこ	14	7		2			5	12	3		6	3	8	3	1	4	16	2	2	413	102		22,642
こんろ	4	4					4				2	2	3			3	5		1	2	12		100
かまど	1	1					3	2	1			1	1			1				237		1	5,573
風呂かまど	1	1					4	1		1	2	1	1			3			1	99	35		6,053
炉																							
焼却炉	7	4					3	4	2	1	1		1			1	1			387	4		1,689
ストーブ	3	3					8	1	3	2	2	3	2		1	5		2		174	12		22,155
こたつ	1	1					2	1		1		1	1			1		1		71	35		4,316
ボイラー																							
煙突・煙道	6	5	1				5		1	4		5		1	4	10		1		23	23	2	6,813
排気管	3			3																			312
電気機器	2	2					2				1	1								3			681
電気装置																							
電灯・電話等の配線	8	4		2			2	6	1		3	2	3	1		2	5		1	203	32		10,774
内燃機関																							
配線器具	3	3					5	1	1	2	1	4	2		2	9		2		166	20		11,191
火あそび	6	3					3	3	1		2		1			1	4			83			1,051
マッチ・ライター	3	1		2			4	1			3	2	1		1	5	1	1		161	1		10,603
たき火	23	1	2				20	1		1										55	15	1	611
溶接機・切断機																							
灯火	3	3					3	1			2	3	1		2	6		1		96	1		8,319
衝突の火花																							
取灰	2	2					2			2		2			2	9					6		44
火入れ	10						10	1			1	1			1	1							13
その他	20	10		6			4	11	2	5	4	3			3	5		2		44	21		8,458
不明・調査中	2			1	1																		41,169

## (2)原因別出火件数

区 分	件 数		
	計	高松市	受託2町
総 計	138	108	30
放火	12	11	1
放火の疑い	4	3	1
たばこ	14	11	3
こんろ	4	3	1
かまど	1	1	
風呂かまど	1	1	
炉			
焼却炉	7	7	
ストーブ	3	3	
こたつ	1	1	
ボイラー			
煙突・煙道	6	5	1
排気管	3	3	
電気機器	2	1	1
電気装置			
電灯・電話等の配線	8	6	2
内燃機関			
配線器具	3	1	2
火あそび	6	6	
マッチ・ライター	3	3	
たき火	23	11	12
溶接機・切断機			
灯火	3	3	
衝突の火花			
取灰	2	2	
火入れ	10	6	4
その他	20	18	2
不明・調査中	2	2	

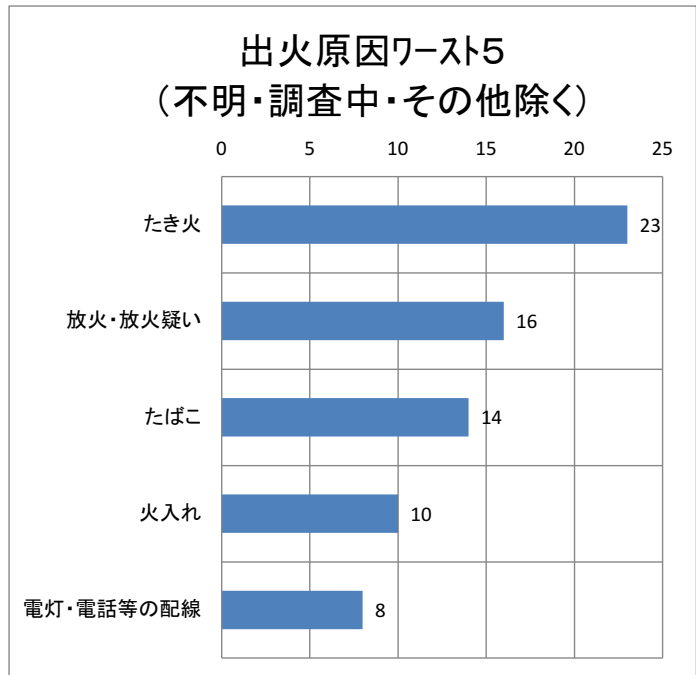

署所別(管轄別)火災発生状況

区分	火災種別件数							焼損棟数					り災世帯				り災人員	死者	負傷者	焼損面積			損害額(単位千円)								
	計	建物	林野	車両	船舶	航空機	その他	計	全焼	半焼	部分焼	ぼや	計	全損	半損	小損				建物床(m <sup>2</sup> )	建物表(m <sup>2</sup> )	林野(a)	計	建物	林野	車両	船舶	航空機	その他	爆発	
総計	138	64	3	16	1		54	98	20	9	39	30	57	17	3	37	123	5	18	2,414	383	4	201,980	158,578		2,188	40,000		1,212	2	
高松市	108	58	1	14	1		34	90	19	9	34	28	52	16	3	33	110	5	16	2,224	351	3	196,359	153,099		2,168	40,000		1,091	1	
北署	計	22	12		4		6	14	1	1	6	6	6	2	1	3	9	1	3	179	45		18,678	18,165		62			451		
	北消防署	17	8		4		5	10	1		4	5	5	2		3	7	1	2	153	32		9,956	9,443		62			451		
	朝日分署	5	4				1	4		1	2	1	1			1	2		1	26	13		8,722	8,722							
南署	計	36	23		3		10	43	12	3	18	10	23	7	1	15	54	2	6	1,286	193	1	60,056	58,999		768			289		
	南消防署	17	11		1		5	19	2		11	6	15	2	1	12	32	1	1	265	102		24,617	23,988		388			241		
	香川分署	10	9				1	14	6		6	2	5	3		2	17	1	3	718	79		26,881	26,871					10		
	円座出張所	5			1		4																48				10			38	
	塩江出張所	4	3		1			10	4	3	1	2	3	2		1	5		2	303	12	1	8,510	8,140		370					
東署	計	37	16	1	6		14	18	2	5	5	6	12	3	1	8	24	1	5	491	40	2	39,845	39,352		315			177	1	
	東消防署	8	4		2		2	4		2		2	3	1	1	1	7	1	3	75	1		12,170	12,165		1			3	1	
	牟礼分署	10	4	1	2		3	4	1	1	2		2			2	3			218	6	2	6,485	6,205		175			105		
	川添出張所	7	4		1		2	6	1	1	1	3	4	2		2	8		1	143			19,598	19,545		44			9		
	山田出張所	12	4		1		7	4		1	2	1	3			3	6		1	55	33		1,592	1,437		95			60		
西署	計	29	12	2	2	1	12	22	5		9	8	15	5		10	33	1	4	456	105	1	83,254	42,028		1,025	40,000		200	1	
	西消防署	8	5		1	1	1	10	3		3	4	6	3		3	15	1	2	211	22		76,504	35,312		1,023	40,000		169		
	国分寺出張所	5	2				3	5	1		2	2	5	1		4	8			57	51		1,276	1,271					5		
	綾川分署	16	5	2	1		8	7	1		4	2	4	1		3	10		2	188	32	1	5,474	5,445		2			26	1	
三木署	計	14	1		1		12	1		1		1				1	3			2			147	34		18			95		
	三木消防署	14	1		1		12	1		1		1				1	3			2			147	34		18			95		

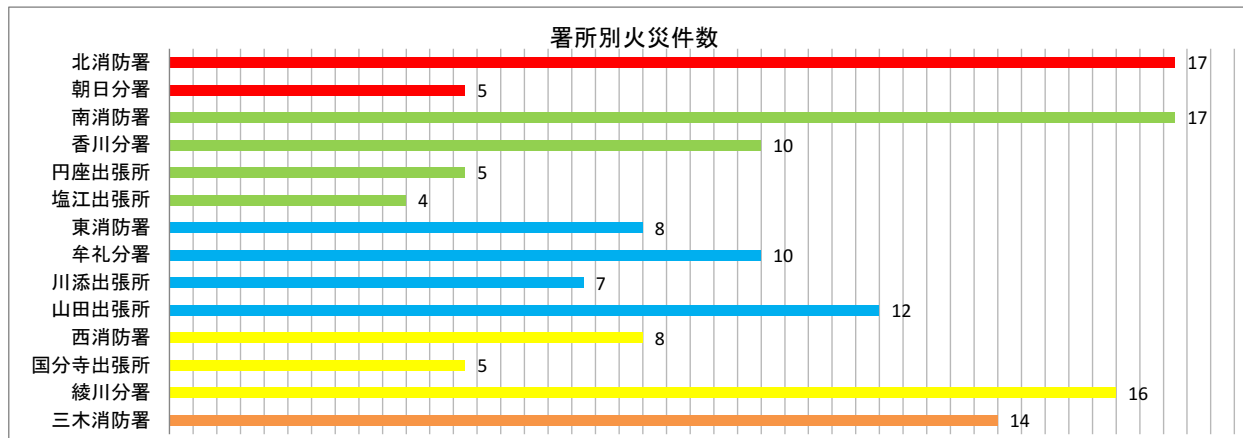



## 初期消火の実施状況

種 別	火 災 種 別 件 数						
	計	建 物	林 野	車 両	船 舶	航 空 機	そ の 他
総 計	138	64	3	16	1		54
初期消火に成功	37	21	1	8			7
水 バ ケ ツ							
初期消火に成功							
水槽							
初期消火に成功							
乾燥砂							
初期消火に成功							
膨張ひる石等							
初期消火に成功							
水系、泡等消火器	1	1					
初期消火に成功	1	1					
ハロン、二酸化炭素消火器							
初期消火に成功							
粉末消火器	23	10	1	7			5
初期消火に成功	10	4		5			1
屋内消火栓設備							
初期消火に成功							
スプリンクラー設備	1	1					
初期消火に成功	1	1					
水、ガス系等特殊消火設備							
初期消火に成功							
屋外消火栓、動力消防ポンプ設備							
初期消火に成功							
水道・浴槽・汲み置き等の水をかけた	50	29		3			18
初期消火に成功	22	14		3			5
寝具・衣類等をかけた	3	3					
初期消火に成功	1	1					
もみ消した	14		1				13
初期消火に成功	2		1				1
そ の 他	4	2					2
初期消火に成功							
初期消火なし	42	18	1	6	1		16

## 住宅火災の発生状況

### (1) 住宅種別火災発生状況(類焼含む)

区 分	平成26年				平成27年			
	住宅	共同住宅	併用住宅	合計	住宅	共同住宅	併用住宅	合計
火災件数	32	9		41	41			41
焼損棟数	計	43	12	55	71			71
	全焼	9	1	10	16			16
	半焼	4	1	5	9			9
	部分焼	17	4	21	26			26
	ぼや	13	6	19	20			20
り災世帯	計	33	10	43	51			51
	全損	10	3	13	15			15
	半損	2		2	3			3
	小損	21	7	28	33			33
り災人員(人)	85	20		105	115			115
死者(人)	2	1		3	4			4
負傷者(人)	10	3		13	15			15
建物焼損床面積(m <sup>2</sup> )	1,242	275		1,517	1,789			1,789
建物焼損表面積(m <sup>2</sup> )	105	30		135	314			314
損害額(千円)	123,038	22,547		145,585	132,017			132,017

### (2) 火災原因別発生状況

区 分	平成26年				平成27年			
	住宅	共同住宅	併用住宅	合計	住宅	共同住宅	併用住宅	合計
合計	32	9		41	41			41
放火	2	1		3	4			4
放火の疑い					2			2
たばこ	8	2		10	5			5
こんろ	8	2		10	4			4
かまど					1			1
風呂かまど	1			1	1			1
炉								
焼却炉	1			1	1			1
ストーブ	1	1		2	2			2
こたつ					1			1
ボイラー								
煙突・煙道	2			2	4			4
排気管								
電気機器	1	1		2				
電気装置								
電灯・電話等の配線					1			1
内燃機関								
配線器具	4			4	3			3
火あそび					1			1
マッチ・ライター	1			1	1			1
たき火	3			3	1			1
溶接機・切断機								
灯火		1		1	2			2
衝突の火花								
取灰					2			2
火入れ								
その他		1		1	5			5
不明・調査中								

### (3) 死者の発生状況

区 分	平成26年				平成27年			
	住宅	共同住宅	併用住宅	合計	住宅	共同住宅	併用住宅	合計
合計	2	1		3	4			4
逃げ遅れ	1			1	3			3
再進入								
着衣着火	1	1		2				
自殺放火					1			1
巻き添え								
その他								

### (4) 受傷時の状況(負傷者)

区 分	平成26年				平成27年			
	住宅	共同住宅	併用住宅	合計	住宅	共同住宅	併用住宅	合計
合計	10	3		13	15			15
消火中	7	1		8	9			9
就寝中	2	2		4	3			3
避難中	1			1				
作業中								
その他					3			3

## 覚知別火災状況

	出火件数			
	平成26年		平成27年	
	高松市	受託	高松市	受託
総数	118	26	108	30
119(NTT除く固定電話)	17	2	19	2
119(NTT固定電話)	19	8	21	6
119(携帯電話)	58	14	49	16
加入電話(固定電話)	1	1	1	
加入電話(携帯電話)			2	
警察電話	12		6	3
駆け付け通報				
事後聞知	8		9	2
その他	3	1	1	1

## 損害額別火災状況

損害額	出火件数			
	平成26年		平成27年	
	高松市	受託	高松市	受託
総数	118	26	108	30
1000円未満	36	13	23	17
1000円以上 ~ 10万円未満	50	4	47	10
10万円以上 ~ 100万円未満	12	3	15	2
100万円以上 ~ 500万円未満	7	4	9	1
500万円以上 ~ 1000万円未満	4	2	9	
1000万円以上 ~ 3000万円未満	7		4	
3000万円以上	2		1	



月別・曜日別・時間帯別及び気象別火災発生状況

(1) 月別火災発生状況

区分	火災種別件数							焼損棟数					り災世帯				死者	負傷者	焼損面積			損害額 (千円)	
	計	建物	林野	車両	船舶	航空機	その他	計	全焼	半焼	部分焼	ぼや	計	全損	半損	小損			り災人員	建物床	建物表		林野
																				(㎡)	(㎡)		(a)
総計	138	64	3	16	1	0	54	98	20	9	39	30	57	17	3	37	123	5	18	2,414	383	4	201,980
1月	19	10	2	3			4	15	5	1	4	5	11	5	1	5	20	2	6	441	35	1	47,216
2月	14	7	1				6	7		1	3	3	4	1		3	8	1		78	22	2	1,439
3月	21	10		2	1		8	16	2		10	4	11	2		9	30			273	62		65,557
4月	9	6					3	17	5	3	3	6	7	4		3	14	1	4	534	49	1	26,205
5月	14	6		2			6	6			4	2	5			5	12		2	2	10		1,682
6月	10	4		3			3	6	2		3	1	1			1	1			89	21		2,969
7月	3	1		1			1	1	1											191			47
8月	14	4					10	9	2		4	3	6	2		4	9			190	76		10,782
9月	11	7					4	7		1	4	2	4	1		3	9		1	146	28		9,619
10月	12	3		1			8	4	1	1	2		3	1		2	8		1	320	32		18,936
11月	4	1		2			1	2	1			1							1	6			320
12月	7	5		2				8	1	2	2	3	5	1	2	2	12	1	3	144	48		17,208

(2) 曜日別火災発生状況

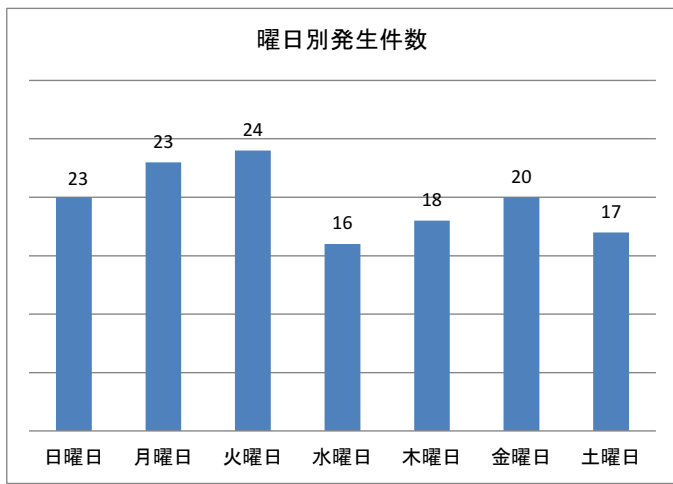
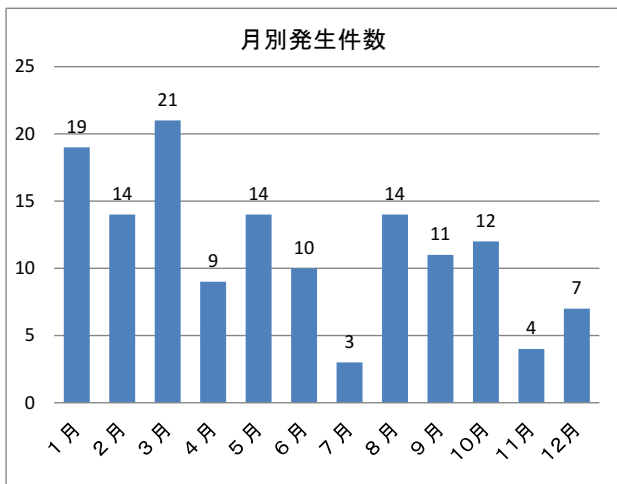

(3) 時間帯別火災発生状況

区分	火災種別件数							焼損棟数				り災世帯			り災人員	死者	負傷者	焼損面積			損害額 (千円)				
	計	建物	林野	車両	船舶	航空機	その他	計	全焼	半焼	部分焼	ぼや	計	全損				半損	小損	建物床 (㎡)		建物表 (㎡)	林野 (a)		
総計	138	64	3	16	1		54	98	20	9	39	30	57	17	3	37	123	5	18	2,414	383	4	201,980		
0時～1時	4	3					1	3		2	1		3			2	1	7	1	2	47			11,143	
1時～2時	2	1					1	1				1	1				1	4						470	
2時～3時	2	2						2			1	1	2			2	5					5		949	
3時～4時	2	1		1				2		1		1	1			1	1				143			1,009	
4時～5時	3	2					1	2	1		1		2	1		1	7	1	2		159	2		3,944	
5時～6時	3	3						7	3		3	1	6	3		3	12	3			187	24		31,189	
6時～7時	3	2		1				2			1	1	2			2	3					12		1,236	
7時～8時	2						1																	38	
8時～9時	7	5		1			1	5	1		2	2	2	1		1	4				171			20,420	
9時～10時	8	3	1	2			2	4			1	3	2	1		1	2	1			20	1	1	586	
10時～11時	7		1				6																		34
11時～12時	10	3					7	6	2		4		2	1		1	3				141	45		9,032	
12時～13時	12	6	1	1			4	11	1	3	5	2	4	2		2	7	2			180	29	2	15,575	
13時～14時	12	5		2			5	12	4	1	6	1	9	2		7	27	1			394	98		25,257	
14時～15時	9	1		3			5	1				1													379
15時～16時	9	1		1			7	1			1							1				2			2,512
16時～17時	12	3		2			7	3			1	2	1			1	4	2			2	1		166	
17時～18時	7	5			1		1	9	2		2	5	3	2		1	6	1	1		232	49		54,935	
18時～19時	7	6					1	12	3		4	5	7	2		5	15	2			238	82		8,315	
19時～20時	2	2						2			2		1			1	2				1	6			128
20時～21時	6	3		1			2	5	2	1	1	1	3	1		2	3				237	13	1	5,647	
21時～22時	1	1						2			1	1	1			1	1					9			378
22時～23時	3	3						3		1	1	1	3	1	1	1	3	1	1		71				8,590
23時～24時	2	1					1	1			1		1			1	4					4			32
時分不明	3	2					1	2	1			1	1			1	3	1			191	1			16

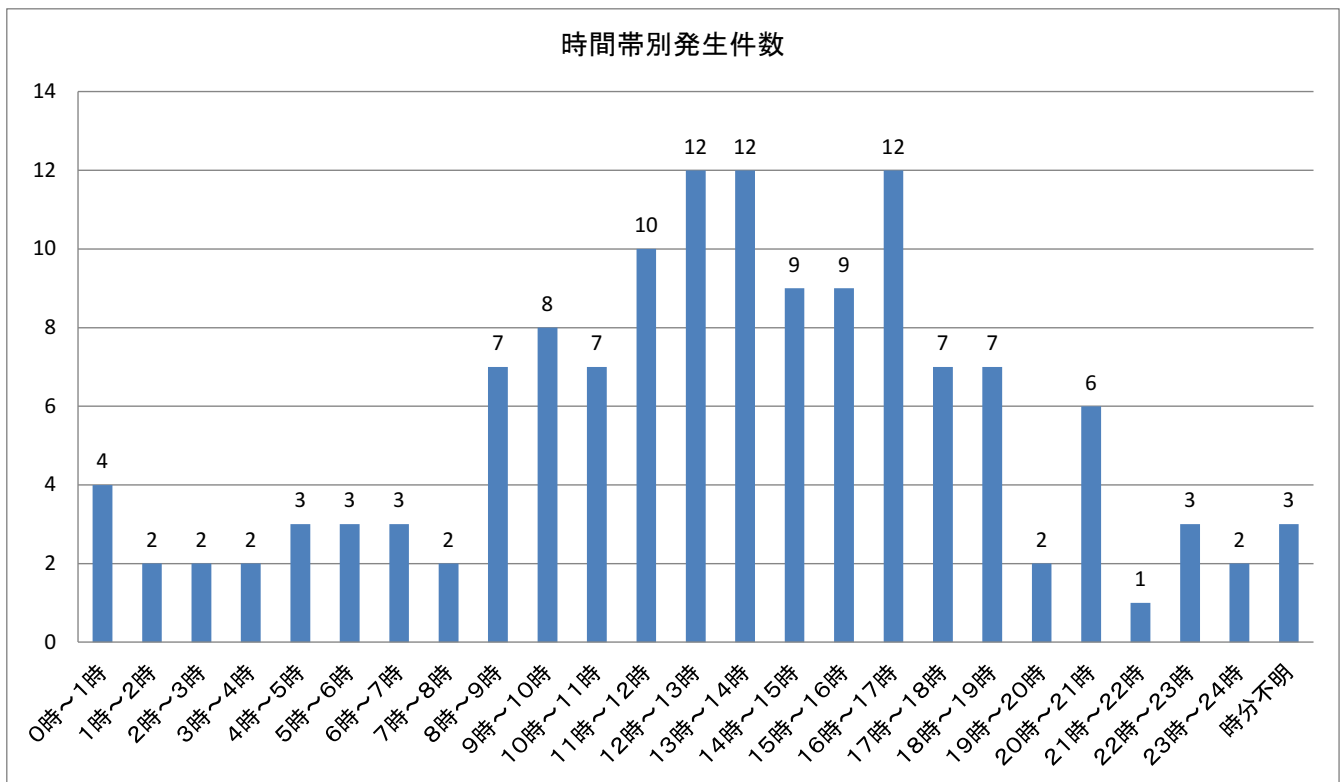

(4)気象別火災発生状況

区 分	火災種別件数							焼損棟数					り災世帯			り災人員	死者	負傷者	焼損面積			損害額 (千円)	
	計	建物	林野	車両	船舶	航空機	その他	計	全焼	半焼	部分焼	ぼや	計	全損	半損				小損	建物床 (㎡)	建物表 (㎡)		林野 (a)
総 計	138	64	3	16	1		54	98	20	9	39	30	57	17	3	37	123	5	18	2,414	383	4	201,980
天 候	快晴	16	6		4		6	8	1		4	3	4	1		3	7		3	131	37		12,391
	晴	83	35	3	7		38	55	11	4	26	14	34	10	2	22	81	3	6	1,418	288	3	83,331
	曇	28	14		5		9	26	7	4	6	9	13	5		8	19		6	588	52	1	45,806
	雨	11	9			1	1	9	1	1	3	4	6	1	1	4	16	2	3	277	6		60,452
	雪																						
不明																							
風 速 m	0以上3未満	59	31	1	10		17	37	5	5	18	9	22	4	2	16	48	2	10	810	87		52,526
	3以上6未満	63	27		3		33	49	14	4	14	17	27	12	1	14	53	3	8	1,501	225	1	99,165
	6以上	16	6	2	3	1	4	12	1		7	4	8	1		7	22			103	71	3	50,289
	不明																						
湿 度 %	35以上55未満	87	36	3	9		39	62	12	5	24	21	36	10	1	25	82	1	9	1,499	323	3	84,590
	55以上75未満	29	13		4		12	18	5	1	9	3	11	5	1	5	22	3	7	325	27		42,083
	75以上	22	15		3	1	3	18	3	3	6	6	10	2	1	7	19	1	2	590	33	1	75,307
	不明																						

天候別発生件数

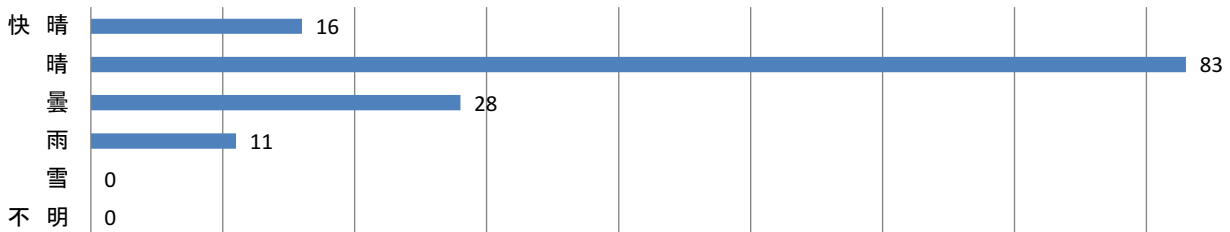

風速別発生件数

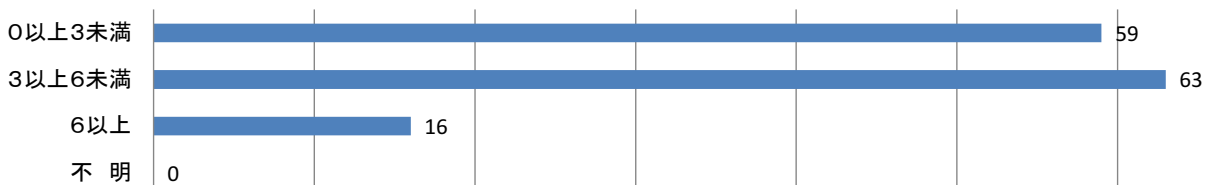

湿度別発生件数

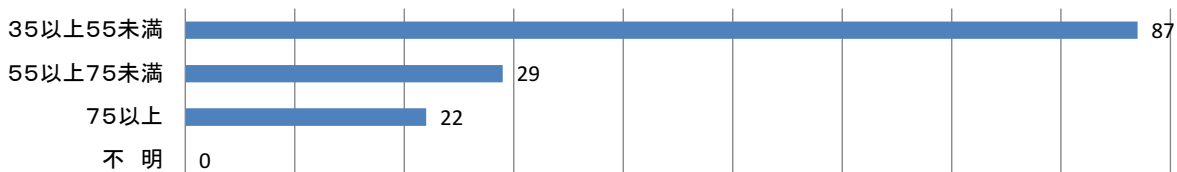

## 過去10年間の火災状況

年 別	件 数	死 者	負 傷 者	建物焼損面積(m <sup>2</sup> )	損害額(千円)
平成18年	192	6	23	6,832	515,594
高松市	160	4	19	5,230	448,960
受託	32	2	4	1,602	66,634
平成19年	201	7	26	3,575	209,351
高松市	163	4	23	2,419	131,677
受託	38	3	3	1,156	77,674
平成20年	241	8	31	5,946	369,457
高松市	193	7	23	4,986	302,662
受託	48	1	8	960	66,795
平成21年	210	5	34	4,591	365,764
高松市	170	4	32	4,003	306,801
受託	40	1	2	588	58,963
平成22年	208	11	30	6,935	449,199
高松市	166	11	25	4,578	358,318
受託	42	0	5	2,357	90,881
平成23年	214	8	21	4,944	349,371
高松市	172	7	19	4,326	266,036
受託	42	1	2	618	83,318
平成24年	161	7	16	6,077	473,305
高松市	138	6	14	5,026	404,380
受託	23	1	2	1,051	68,925
平成25年	173	7	21	2,599	168,419
高松市	133	6	18	1,908	141,119
受託	40	1	3	691	27,300
平成26年	144	4	18	3,753	270,840
高松市	118	3	15	3,139	244,187
受託	26	1	3	614	26,653
平成27年	138	5	18	2,414	201,980
高松市	108	5	16	2,224	196,359
受託	30	0	2	190	5,621

# 救急・救助統計

## 救急活動の推移

年 別	救急出場 件 数	対 前 年 増 減 率 (%)	救 急 台 数	人 口 ( 人 )	人 口 1 万 人 当 出 場 件 数	1 日 平 均 出 場 件 数	救 急 告 示 医 療 機 関
50 年	4,572	14.7	3	335,674	136	12.5	37
51 年	4,805	5.1	3	340,084	141	13.2	39
52 年	4,875	1.5	3	345,006	141	13.4	42
53 年	5,348	9.7	3	349,181	153	14.7	42
54 年	5,813	8.7	4	353,600	164	15.9	46
55 年	6,307	8.5	4	356,297	177	17.3	49
56 年	6,508	3.2	5	360,200	181	17.8	50
57 年	7,004	7.6	6	362,891	193	19.2	52
58 年	7,268	3.8	6	364,832	199	19.9	53
59 年	7,323	0.8	6	367,940	199	20.1	55
60 年	7,600	3.8	6	368,859	206	20.8	55
61 年	7,520	△ 1.1	6	370,618	203	20.6	55
62 年	7,672	2.0	6	371,814	206	21	54
63 年	8,287	8.0	8	373,343	222	22.7	54
平成 元 年	8,551	3.2	8	373,936	229	23.4	57
2 年	8,725	2.0	13	374,255	233	23.9	58
3 年	8,784	0.7	14	376,088	234	24.1	58
4 年	9,057	3.1	14	377,533	240	24.8	56
5 年	8,896	△ 1.8	13	376,444	236	24.4	57
6 年	9,508	6.9	13	378,160	251	26	56
7 年	10,201	7.3	13	378,915	269	27.9	56
8 年	10,625	4.2	12	380,341	279	29.1	56
9 年	11,151	4.6	12	381,498	292	30.6	52
10 年	12,054	8.1	11	383,087	315	33	51
11 年	12,755	5.8	12	383,165	333	34.9	46
12 年	13,652	7.0	12	383,594	356	37.4	46
13 年	13,753	0.7	12	383,778	358	37.7	48
14 年	14,135	2.8	12	387,041	365	38.7	40
15 年	14,826	4.9	12	389,635	381	40.6	44
16 年	15,825	6.7	12	385,770	410	43.4	40
17 年	16,376	3.5	14	387,895	422.2	44.9	40
18 年	19,625	19.8	14	473,587	414.4	53.8	40
19 年	20,324	3.6	14	472,461	430.2	55.7	41
20 年	19,852	△ 2.3	14	472,513	420.1	54.4	39
21 年	19,719	△ 0.7	14	472,782	417.1	54	40
22 年	21,055	6.8	14	472,773	445.4	57.7	37
23 年	21,798	3.5	14	474,682	459.2	59.7	38
24 年	22,626	3.8	14	474,292	477.0	62.0	37
25 年	22,602	△ 0.1	14	483,258	467.7	61.9	35
26 年	22,879	1.2	14	481,075	475.6	62.8	35
27 年	23,335	2	14	472,500	494	64	35

注1. 人口は12月末常住人口。 注2. 昭和38年2月1日救急業務開始。

注3. 昭和48年4月1日綾上町、綾南町及び国分寺町受託救急業務開始。従って、昭和48年以後は受託3町を含んだ人口。

注4. 平成18年1月10日香川町・香南町・牟礼町・庵治町・国分寺町合併・三木町受託を受ける。

## 10年間の救急事故の推移

年 別	出 場 件 数			急 病		交 通 事 故		一 般 負 傷	
	件 数	指 数	対前年対比	件 数	指 数	件 数	指 数	件 数	指 数
18	19,625	120	19.8	10,730	119	3,084	112	2,427	116
19	20,324	104	3.6	11,326	106	2,936	95	2,580	106
20	19,852	98	△ 2.3	11,025	97	2,811	96	2,633	102
21	19,719	99	△ 0.7	11,014	100	2,795	99	2,653	101
22	21,055	107	6.8	11,908	108	2,716	97	2,890	109
23	21,798	104	3.5	12,403	104	2,805	103	3,123	108
24	22,626	104	3.8	12,970	105	2,777	99	3,275	105
25	22,602	100	△ 0.1	13,060	101	2,740	99	3,316	101
26	22,879	101	1.2	13,321	102	2,669	97	3,492	105
27	23,335	102	2.0	13,895	104	2,410	90	3,512	101

## 時間別救急出場件数

時間別	区 分													計
	火	災	自 災	然 害	水	難	交 通 事 故	労 働 災 害	運 動 競 技	一 般 負 傷	加 害	自 損 行 為	急 病	
合 計	113	0	22	2,410	142	144	3,512	107	191	13,895	2,799	23,335		
0 ~ 2	4	0	1	46	2	0	125	14	13	807	29	1,041		
2 ~ 4	4	0	0	50	2	0	106	12	8	666	21	869		
4 ~ 6	7	0	1	50	1	0	90	8	11	655	33	856		
6 ~ 8	6	0	3	188	4	1	197	5	8	1011	31	1,454		
8 ~ 10	11	0	3	323	21	9	442	2	22	1,427	353	2,613		
10 ~ 12	13	0	1	252	32	30	402	6	11	1,452	625	2,824		
12 ~ 14	19	0	4	282	20	34	373	4	11	1,366	580	2,693		
14 ~ 16	11	0	2	252	27	38	370	3	22	1,261	395	2,381		
16 ~ 18	13	0	4	334	18	16	404	10	21	1,273	383	2,476		
18 ~ 20	12	0	0	342	4	8	446	7	29	1,495	198	2,541		
20 ~ 22	8	0	2	172	8	7	336	20	12	1,373	81	2,019		
22 ~ 24	5	0	1	119	3	1	221	16	23	1,109	70	1,568		

## 月別救急出場状況

区分		合計	火災	自然災害	水難	交通事故	労働災害	運動競技	一般負傷	加害	自損行為	急病	その他				
													転搬	院送	医搬	師送	資器材搬
合計	出場件数	23,335	113	0	22	2,410	142	144	3,512	107	191	13,895	2,645	7	2	145	
	不搬送件数	2,787	94	0	12	330	4	5	378	27	62	1,727	3	7	2	136	
	搬送人員	20,696	19	0	10	2,197	138	149	3,141	82	130	12,178	2,643	0	0	9	
1月	出場件数	2,213	11	0	2	170	11	6	315	10	15	1,409	252	0	0	12	
	不搬送件数	286	4	0	2	29	0	0	29	1	7	202	0	0	0	12	
	搬送人員	1,934	7	0	0	145	11	7	287	9	8	1,207	253	0	0	0	
2月	出場件数	1,794	11	0	2	172	12	7	280	7	9	1,069	217	1	0	7	
	不搬送件数	211	10	0	1	22	0	1	31	3	2	133	0	1	0	7	
	搬送人員	1,594	1	0	1	160	12	6	250	4	7	936	217	0	0	0	
3月	出場件数	1,897	16	0	1	185	10	18	278	8	11	1,150	217	0	1	2	
	不搬送件数	189	16	0	0	19	0	0	28	1	2	119	1	0	1	2	
	搬送人員	1,726	0	0	1	178	10	23	250	7	9	1,032	216	0	0	0	
4月	出場件数	1,921	9	0	2	213	10	9	262	9	21	1,148	222	1	0	15	
	不搬送件数	224	5	0	2	25	0	0	32	1	4	139	0	1	0	15	
	搬送人員	1,712	4	0	0	199	10	9	232	9	17	1,010	222	0	0	0	
5月	出場件数	1,874	10	0	1	221	8	10	287	15	18	1,097	189	1	0	17	
	不搬送件数	227	8	0	1	30	0	0	27	3	4	140	0	1	0	13	
	搬送人員	1,658	2	0	0	200	8	10	260	13	14	958	189	0	0	4	
6月	出場件数	1,860	12	0	1	220	11	11	276	6	21	1,073	216	0	0	13	
	不搬送件数	211	12	0	1	38	0	1	25	4	11	107	0	0	0	12	
	搬送人員	1,664	0	0	0	195	11	10	252	2	10	967	216	0	0	1	
7月	出場件数	1,968	3	0	2	207	13	17	289	6	16	1,172	218	0	0	25	
	不搬送件数	216	3	0	1	27	0	0	32	1	6	123	0	0	0	23	
	搬送人員	1,768	0	0	1	193	13	17	257	5	11	1,051	218	0	0	2	
8月	出場件数	2,138	10	0	4	197	18	17	303	10	17	1,313	230	0	1	18	
	不搬送件数	236	10	0	1	25	1	0	29	2	5	144	0	0	1	18	
	搬送人員	1,910	0	0	3	177	17	17	276	8	12	1,170	230	0	0	0	
9月	出場件数	1,840	8	0	4	199	12	7	281	9	15	1,075	220	1	0	9	
	不搬送件数	214	7	0	1	24	2	0	31	1	3	135	0	1	0	9	
	搬送人員	1,636	1	0	3	183	10	9	250	8	12	940	220	0	0	0	
10月	出場件数	1,953	13	0	0	197	14	13	334	14	16	1,109	231	1	0	11	
	不搬送件数	265	12	0	0	34	0	2	49	2	5	148	1	1	0	11	
	搬送人員	1,700	1	0	0	172	14	12	285	12	11	963	230	0	0	0	
11月	出場件数	1,785	3	0	1	190	13	20	305	7	14	1,014	208	2	0	8	
	不搬送件数	222	3	0	0	24	1	1	35	5	4	139	1	2	0	7	
	搬送人員	1,573	0	0	1	175	12	20	270	2	10	875	207	0	0	1	
12月	出場件数	2,092	7	0	2	239	10	9	302	6	18	1,266	225	0	0	8	
	不搬送件数	286	4	0	2	33	0	0	30	3	9	198	0	0	0	7	
	搬送人員	1,821	3	0	0	220	10	9	272	3	9	1,069	225	0	0	1	



## 医療機関別搬送人員状況

区分	合計		急病		交通事故		一般負傷		その他			
	人員	うち 管外	人員	うち 管外	人員	うち 管外	人員	うち 管外	人員	うち 管外		
合計	20,696	529	12,178	256	2,197	50	3,141	90	3,180	133		
救急 医療 機関	国立	1,197	97	599	34	79	5	112	17	407	41	
	公立	4,850	148	2,788	96	382	13	592	15	1,088	24	
	公的	5,986	4	3,920	4	429	0	768	0	869	0	
	私 的	病院	6,854	254	3,774	108	1,017	32	1,375	56	688	58
		診療所	336	1	64	0	134	0	105	1	33	0
計	19,223	504	11,145	242	2,041	50	2,952	89	3,085	123		
そ の 他 の 機 関	国立	0	0	0	0	0	0	0	0	0	0	
	公立	203	1	177	0	0	0	11	0	15	1	
	公的	1	1	1	1	0	0	0	0	0	0	
	私 的	病院	390	20	215	11	54	0	61	0	60	9
		診療所	877	3	640	2	102	0	117	1	18	0
計	1,471	25	1,033	14	156	0	189	1	93	10		
その他の場所	2	0	0	0	0	0	0	0	2	0		

## 年齢区分別搬送人員状況

区分	合計	火災	自然	水難	交通	労災	運動	一般	加害	自損	急病	その他
合計	20,696	19	0	10	2,197	138	149	3,141	82	130	12,178	2,652
新生児	21	0	0	0	0	0	0	2	0	0	6	13
乳幼児	920	0	0	0	56	0	0	261	2	0	559	42
少年	745	0	0	1	214	2	65	132	4	6	286	35
成人	6,879	9	0	4	1,324	108	80	664	63	106	3,898	623
老人	12,131	10	0	5	603	28	4	2,082	13	18	7,429	1,939

## 傷病程度別搬送人員状況

区分	合計	火災	自然	水難	交通	労災	運動	一般	加害	自損	急病	その他
合計	20,696	19	0	10	2,197	138	149	3,141	82	130	12,178	2,652
死亡	254	2	0	0	14	1	0	19	0	9	209	0
重症	2,144	3	0	6	103	25	7	336	0	22	1,028	614
中等症	9,923	7	0	1	563	56	52	1,144	16	58	6,161	1,865
軽症	8,375	7	0	3	1,517	56	90	1,642	66	41	4,780	173
その他	0	0	0	0	0	0	0	0	0	0	0	0

## 転送回数別搬送人員状況

区分	合計	0回	1回	2回	3回	4回	5回以上
合計	20,696	20,598	98	0	0	0	0
死亡	254	253	1	0	0	0	0
重症	2,144	2,129	15	0	0	0	0
中等症	9,923	9,865	58	0	0	0	0
軽症	8,375	8,351	24	0	0	0	0

## 不搬送件数状況

事故種別 理由	合計	火災	自然	水難	交通	労災	運動	一般	加害	自損	急病	その他				
												転搬 院送	医搬 師送	資器 材送	搬送	その他
合計	2,787	94	0	12	330	4	5	378	27	62	1,727	3	7	2	136	
緊急性なし	738	2	0	1	100	0	1	143	5	7	455	1	1	0	22	
傷病者なし	240	84	0	2	30	0	0	9	0	4	64	0	2	0	45	
拒否	1,062	3	0	0	171	3	3	147	19	13	685	0	0	0	18	
酩酊	99	0	0	0	3	0	0	6	0	0	73	0	0	0	17	
死亡	297	1	0	8	5	0	0	11	0	33	236	0	0	0	3	
現場処置	180	2	0	0	11	0	0	40	2	5	119	1	0	0	0	
誤報・いたずら	33	1	0	1	0	0	0	1	0	0	12	0	0	0	18	
その他	138	1	0	0	10	1	1	21	1	0	83	1	4	2	13	

## 現場到着所要時間別出場件数状況

所要時間 事故種別	計	5分未満	5分以上 10分未満	10分以上 20分未満	20分以上
計	23,335	1,673	15,217	6,246	199
急病	13,895	701	9,086	4,005	103
交通事故	2,410	167	1,624	596	23
一般負傷	3,512	200	2,230	1,038	44
その他	3,518	605	2,277	607	29

## 救急隊員の行った応急処置件数状況

事故種類	応急処置		処置対象人員										
	処置対象人員	合計	止血	固定	人工呼吸	胸骨圧迫	心肺蘇生	酸素吸入	気道確保	ラリンゲアルマスク等	気管挿管		
合計	20,075	64,176	379	1,557	62	43	439	3,814	664	69	113		
急病	11,681	38,816	27	68	44	35	347	2,525	503	54	95		
交通事故	2,394	6,760	87	872	3	1	18	171	31	3	2		
一般負傷	3,044	8,845	229	443	5	4	48	182	59	5	12		
その他	2,956	9,755	36	174	10	3	26	936	71	7	4		
事故種類	応急処置		処置対象人員										
	処置対象人員	合計	保温	被覆	在宅医療維持	ショックパンツ	除細動	静脈路確保	薬剤投与	他の処置	血圧測定	聴診器	血中飽和
合計	3,644	1,203	43	0	31	88	70	2,975	19,224	2,443	19,633	7,682	
急病	2,318	40	38	0	28	66	52	2,033	11,382	1,705	11,629	5,827	
交通事故	242	385	0	0	1	3	3	188	2,049	289	2,056	356	
一般負傷	442	656	1	0	1	13	10	364	2,812	176	2,903	480	
その他	642	122	4	0	1	6	5	390	2,981	273	3,045	1,019	

## 応急手当普及啓発活動状況

### 1. 普通救命講習

実施年	実施回数	対象者別講習人員							男性	女性
		消防団員	防火協会等	事業所	婦人防火クラブ	市職員	その他	合計		
平成22年	148回	288人	50人	1,672人	142人	330人	719人	1,993人	1,208人	
								3,201人		
平成23年	123回	486人	55人	907人	0人	171人	1,137人	1,815人	941人	
								2,756人		
平成24年	122回	256人	30人	918人	36人	158人	1,271人	1,665人	1,004人	
								2,669人		
平成25年	144回	190人	45人	1,219人	0人	244人	1,266人	2,034人	930人	
								2,964人		
平成26年	169回	330人	40人	1,135人	13人	292人	1,501人	2,347人	964人	
								3,311人		
平成27年	135回	111人	46人	904人	31人	249人	1,448人	1,867人	922人	
								2,789人		

### 2. 応急手当普及員講習

実施年	実施回数	実施人員	対象者
平成22年	1回	22人	消防団員, 教員
平成23年	2回	21人	消防団員
平成24年	1回	29人	消防団員
平成25年	1回	30人	消防団員 市職員 防災センター
平成26年	2回	15人	消防団員、教員、機能別消防団員
平成27年	2回	18人	消防団員、教員、機能別消防団員

## 救 助 活 動 状 況

区 分	出 場 件 数	出 場 人 員	活 動 件 数	活 動 人 員	救 助 人 員
平成26年	144	2,985	104	1,174	104
平成27年	173	3,148	133	1,456	138
火 災	5	380	5	88	2
交 通 事 故	79	1,430	54	587	63
水 難 事 故	27	621	20	314	20
風水害等自然災害	0	0	0	0	0
機 械 による事故	6	116	2	13	2
建 物 等 による事故	25	267	24	189	22
ガ ス お よ び 酸 欠 事 故	0	0	0	0	0
破 裂 事 故	0	0	0	0	0
そ の 他	31	334	28	265	29

## 署 別 出 場 状 況

区 分	出 場 件 数	火 災	交 通 事 故	水 難 事 故	自 然 災 害	機 械	建 物	ガ 酸 欠	破 裂	そ の 他	
											出 場 人 員
出 場 件 数	合 計	173	5	79	27	0	6	25	0	0	31
	北 署	35	1	10	11	0	0	9	0	0	4
	南 署	38	3	23	2	0	1	8	0	0	1
	東 署	54	0	19	10	0	3	7	0	0	15
	西 署	32	1	17	4	0	1	1	0	0	8
三 木 署	14	0	10	0	0	1	0	0	0	3	
出 場 人 員	合 計	3,148	380	1,430	621	0	116	267	0	0	334
	北 署	697	66	195	246	0	0	137	0	0	53
	南 署	763	202	426	50	0	13	66	0	0	6
	東 署	844	0	350	253	0	63	58	0	0	120
	西 署	638	112	303	72	0	24	6	0	0	121
三 木 署	206	0	156	0	0	16	0	0	0	34	
活 動 件 数	合 計	133	5	54	20	0	2	24	0	0	28
	北 署	27	1	6	9	0	0	8	0	0	3
	南 署	27	3	13	1	0	1	8	0	0	1
	東 署	43	0	16	6	0	1	7	0	0	13
	西 署	26	1	12	4	0	0	1	0	0	8
三 木 署	10	0	7	0	0	0	0	0	0	3	
活 動 人 員	合 計	1,456	88	587	314	0	13	189	0	0	265
	北 署	410	13	93	172	0	0	93	0	0	39
	南 署	297	72	149	12	0	6	52	0	0	6
	東 署	457	0	209	102	0	7	38	0	0	10
	西 署	218	3	93	28	0	0	6	0	0	88
三 木 署	74	0	43	0	0	0	0	0	0	31	
救 助 人 員	合 計	138	2	63	20	0	2	22	0	0	29
	北 署	26	1	6	9	0	0	7	0	0	3
	南 署	31	1	19	1	0	1	8	0	0	1
	東 署	44	0	18	6	0	1	6	0	0	13
	西 署	25	0	12	4	0	0	1	0	0	8
三 木 署	12	0	8	0	0	0	0	0	0	4	

消 防 団

消防団本部・分団屯所配置図

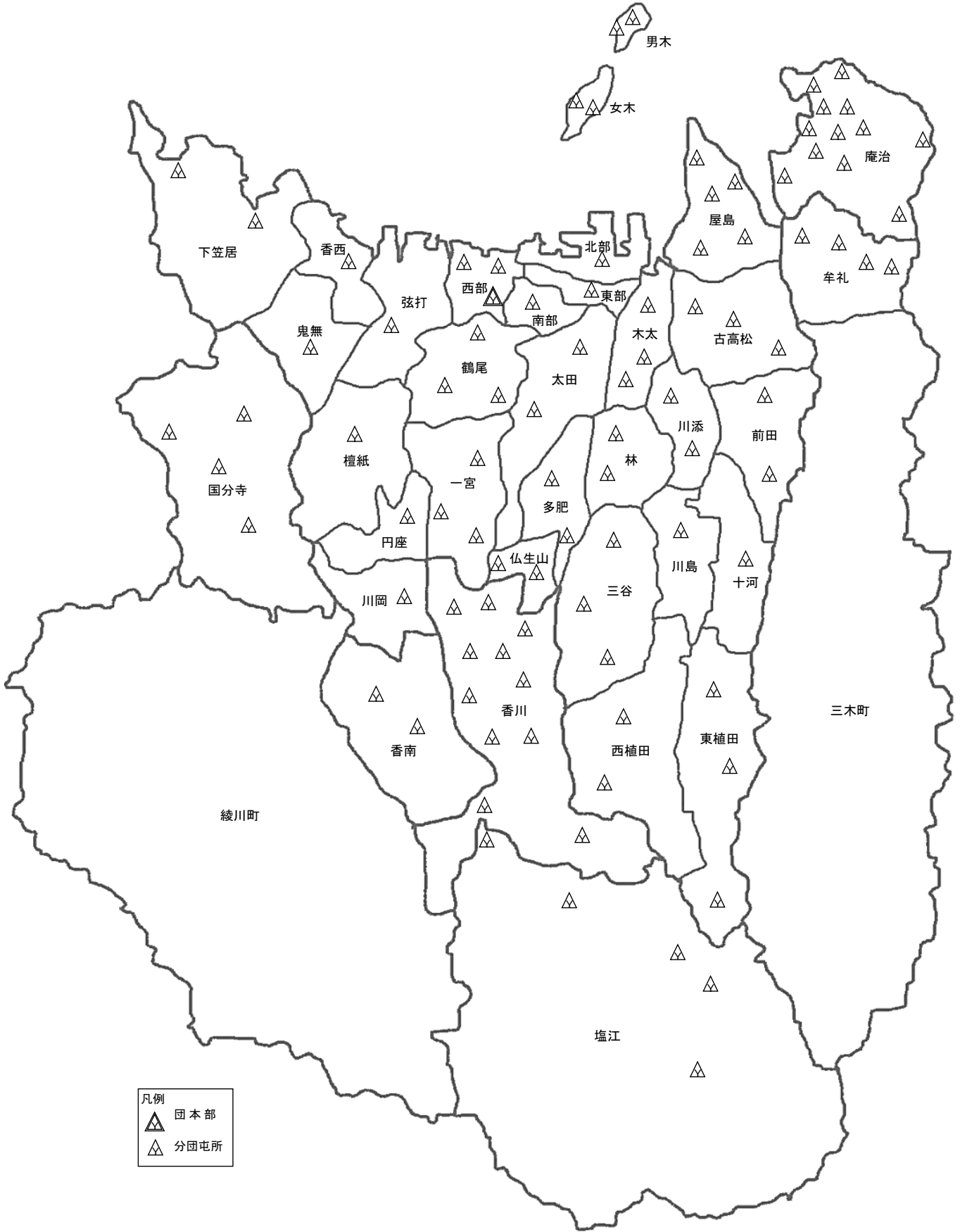

凡例  
 ▲ 団本部  
 △ 分団屯所

# 高松市消防団の組織及び団員数

(平成28年4月1日)

消防団定員  
(1,710)

		分団長 (35)	副分団長 (81)	部長 (147)	班長 (312)	団員 (1,126)						
<table border="1" style="margin-right: 10px;"> <tr><td>団長</td><td>(1)</td></tr> <tr><td>1</td></tr> </table> <table border="1" style="margin-right: 10px;"> <tr><td>副団長</td><td>(8)</td></tr> <tr><td>8</td></tr> </table>	団長	(1)	1	副団長	(8)	8	機能別分団			1	1	61
	団長	(1)										
	1											
	副団長	(8)										
	8											
	広報指導分団			1	2	37						
	第一方面隊	東部分団	1	2	2	4	7					
		西部分団	1	2	3	6	13					
		南部分団	1	2	2	4	5					
		北部分団	1	2	2	4	4					
		女木分団	1	2	2	4	10					
		男木分団	1	1	2	3	9					
	第二方面隊	鶴尾分団	1	2	4	8	16					
		太田分団	1	2	4	7	21					
		三谷分団	1	2	4	8	25					
		多肥分団	1	2	2	4	15					
		仏生山分団	1	2	3	5	15					
	第三方面隊	一宮分団	1	2	5	10	26					
		川岡分団	1	2	3	5	9					
		円座分団	1	2	3	6	12					
		檀紙分団	1	2	4	6	21					
	第四方面隊	木太分団	1	2	5	10	39					
		古高松分団	1	3	5	13	44					
		屋島分団	1	3	5	14	44					
	第五方面隊	前田分団	1	2	4	8	24					
		川添分団	1	2	5	10	25					
		林分団	1	2	4	8	18					
		川島分団	1	2	3	6	18					
十河分団		1	2	3	5	20						
東植田分団		1	2	3	6	19						
西植田分団		1	2	4	7	20						
第六方面隊	弦打分団	1	2	3	6	15						
	鬼無分団	1	2	4	7	18						
	香西分団	1	2	3	5	12						
	下笠居分団	1	2	4	10	31						
	国分寺分団	1	4	8	18	57						
第七方面隊	塩江分団	1	3	6	14	36						
	香川分団	1	4	7	20	75						
	香南分団	1	2	5	10	36						
第八方面隊	庵治分団	1	4	9	22	79						
	牟礼分団	1	4	8	20	58						
		35	80	145	306	994						
						1,569						

注1 方面隊長は、分団長が兼務  
 注2 機能別・広報指導分団の分団長は、副団長が兼務  
 注3 ( )内は、定員数



## 消 防 団 員 の 年 齢 状 況

(平成28年4月1日)

区 分	総 数	団 長	副 団 長	分 団 長	副 分 団 長	部 長	班 長	団 員
総 数	1,569	1	8	35	80	147	305	993
20 歳 未 満	17	—	—	—	—	—	—	17
20 ～ 21 歳	49	—	—	—	—	—	—	49
22 ～ 23	26	—	—	—	—	—	1	25
24 ～ 25	11	—	—	—	—	—	0	11
26 ～ 27	21	—	—	—	—	—	1	20
28 ～ 29	29	—	—	—	—	—	1	28
30 ～ 31	50	—	—	—	—	—	4	46
32 ～ 33	58	—	—	—	—	—	4	54
34 ～ 35	72	—	—	—	—	1	4	67
36 ～ 37	81	—	—	—	—	1	7	73
38 ～ 39	103	—	—	—	—	1	14	88
40 ～ 41	127	—	—	—	—	4	24	99
42 ～ 43	124	—	—	—	1	5	27	91
44 ～ 45	126	—	—	0	0	4	27	95
46 ～ 47	113	—	—	1	2	11	33	66
48 ～ 49	82	—	—	1	2	9	27	43
50 ～ 51	78	—	—	—	5	15	21	37
52 ～ 53	61	—	—	0	1	6	27	27
54 ～ 55	64	—	—	5	5	17	21	16
56 ～ 57	67	—	—	1	12	20	19	15
58 ～ 59	52	—	—	3	8	19	10	12
60 ～ 61	55	—	—	1	12	18	12	12
62 ～ 63	44	—	1	6	10	14	11	2
64 歳 以 上	59	1	7	17	22	2	10	0
平 均 年 齢	48.1	69.0	65.4	61.2	59.4	54.0	48.4	39.1

## 消 防 団 員 の 勤 続 年 数 状 況

(平成28年4月1日)

区 分	総 数	団 長	副団長	分団長	副分団長	部 長	班 長	団 員
総 数	1,569	1	8	35	80	147	305	993
1 年 未 満	88	—	—	—	—	0	0	88
1年以上3年未満	172	—	—	—	—	1	1	170
3 ～ 5 "	131	—	—	—	—	—	7	124
5 ～ 7 "	118	—	—	—	—	1	6	111
7 ～ 9 "	123	—	—	—	—	2	11	110
9 ～ 11 "	171	—	—	—	1	1	30	139
11 ～ 13 "	81	—	—	—	—	3	21	57
13 ～ 15 "	67	—	—	—	—	6	25	36
15 ～ 17 "	74	—	—	—	1	8	27	38
17 ～ 19 "	72	—	—	1	2	6	36	27
19 ～ 21 "	70	—	—	1	3	10	34	22
21 ～ 23 "	47	—	—	0	5	5	19	18
23 ～ 25 "	78	—	—	3	8	24	27	16
25 ～ 27 "	74	—	1	2	7	22	26	16
27 ～ 29 "	45	—	1	5	6	14	14	5
29 ～ 31 "	34	—	—	3	9	11	9	2
31 ～ 33 "	49	1	—	4	13	16	8	7
33 ～ 35 "	25	—	—	6	6	9	1	3
35 ～ 37 "	22	—	—	3	10	4	2	3
37 ～ 39 "	16	—	3	4	5	2	1	1
39 ～ 41 "	3	—	1	1	1	0	—	—
41 ～ 43 "	4	—	—	—	2	2	—	—
43 ～ 45 "	2	—	1	0	1	—	—	—
45 ～ 47 "	2	—	1	1	—	—	—	—
47 年 以 上	1	—	—	1	—	—	—	—
平均勤続年数		31.0	38.4	31.0	29.2	24.7	17.7	7.8

## 消防団員の公務災害発生状況

年 別	総 数	団 長	副団長	分団長	副分団長	部 長	班 長	団 員
平成12年	1	—	—	—	—	—	1	—
13	4	—	—	1	1	—	1	1
14	5	—	—	—	—	1	1	3
15	0	—	—	—	—	—	—	—
16	0	—	—	—	—	—	—	—
17	1	—	—	—	—	—	—	1
18	1	—	—	—	—	—	—	1
19	2	—	—	—	—	—	1	1
20	1	—	—	—	—	—	—	1
21	2	—	—	—	—	—	—	2
22	5	—	—	1	—	—	1	3
23	6	—	—	—	—	1	—	5
24	10	—	—	1	—	2	3	4
25	3	—	—	—	—	—	2	1
26	4	—	1	1	—	—	2	—
27	1	—	—	—	—	—	1	—

## 消防団員の報酬等支給状況

(平成28年4月1日)

区分		単 位	金 額 (円)	要 件
出 動 費 用 弁 償		1人 1回	6,000	8時間以上 火災、水防(訓練含)
			3,000	4時間以上8時間未 満
			2,600	4時間未満 火災、訓練等出勤
技 術 報 酬 ( 年 )		消防車1人	6,950	分団主任機関員
		小型積載1人	3,050	〃
年 報 酬	団 長	1人	151,900	
	副 団 長	〃	88,000	
	分 団 長	〃	63,200	
	分 部 長 ( 機 能 別 )	〃	45,800	
	班 長 ( 機 能 別 )	〃	37,800	(4,900)
	団 員 ( 機 能 別 )	〃	35,000	(4,500)
			32,400	(4,200)

## 消防団員職業別状況

(平成28年4月1日)

総 数	農 業	林 業	漁 業	鉱 業	建 設 業	製 造 業	水 電 気 道 ・ ガ ス 業	通 運 信 輸 業	飲 食 ・ 小 売 業	保 金 融 業	不 動 産 業	サ ー ビ ス 業	公 務 員	そ の 他
1,569	59	3	30	6	317	273	70	80	74	24	15	276	92	250

## 消 防 団 員 教 養 状 況

(平成27年度)

区 分	種 別	回 数	日 数	人 員	対 象 者
学校教養	県消防学校 基礎教育	2	4	32	新入団員
	県消防学校 指揮幹部科	2	4	18	副分団長以上
	県消防学校 機関科	1	2	14	実務経験1年以上
一般教養	消防団 庶務担当者教養	1	1	32	各分団庶務担当者
	“ 上級幹部教養	1	1	32	各分団部長以上
その他の教養	市消防団幹部先進都市視察研修	1	2	37	副分団長以上
	県消防協会消防団員指導員研修	1	2	2	指導的立場の団員

## 消 防 団 員 表 彰 状 況

(平成27年度)

区 分	総 数	叙 勲	長 官	知 事	市 長	局 長	団 長	日 本 消 防 協 会 長	香 川 県 消 防 協 会 長
総 数	585	5	5	57	102	12	301	38	65
市 政 功 勞	2	—	—	—	2	—	—	—	—
永 年 勤 続 功 勞 章	20	—	5	15	—	—	—	—	—
竿 頭 綬	12	—	—	—	—	12	—	—	0
功 績 章	11	—	—	—	—	—	4	1	6
精 積 章	23	—	—	—	—	—	20	3	—
功 勞 章	60	—	—	—	—	—	45	—	15
勤 続 章	78	—	—	—	—	—	—	34	44
優 良 消 防 団 員	40	—	—	—	40	—	—	—	—
精 勤 章	219	—	—	—	—	—	219	—	—
優 良 分 団	1	—	—	—	—	—	1	—	—
優 良 団 員 家 族	12	—	—	—	—	—	12	—	—
退 職 団 員	102	—	—	42	60	—	—	—	—

## 消 防 団 活 動 状 況

(平成27年度)

区分	出場回数	出場台数	出場延人数	放水回数	放水延台数
総 数	1,189	1,104	26,889	221	285
火 災 出 場	77	374	3,677	6	16
火災警戒等の出場	39	70	1,071	2	2
訓練その他の出場	1,072	568	20,946	213	267
水 防 出 場	1	92	1,195	—	—

# 分団区域別火災発生状況

区分	火災種別件数							焼損棟数					り災世帯			り災人員	死者	負傷者	焼損面積			損害額 (千円)	
	計	建物	林野	車両	船舶	航空機	その他	計	全焼	半焼	部分焼	ぼや	計	全損	半損				小損	建物床 (㎡)	建物表 (㎡)		林野 (a)
総計	138	64	3	16	1		54	98	20	9	39	30	57	17	3	37	123	5	18	2,414	383	4	201,980
第一方面隊	東部分団	3			1		2																454
	西部分団	11	7		2		2	9	1		4	4	4	2		2	6	1	2	153	32		9,496
	南部分団	3	1		1		1	1				1	1			1	1						6
	北部分団	4	4					4		1	2	1	1			1				26	13		8,722
	女木分団	1					1																
	男木分団																						
第二方面隊	鶴尾分団	3	2				1	8	1		5	2	8	1		7	22			103	53		8,862
	太田分団	6	5		1			7	1		3	3	4	1		3	6	1		72	45		4,791
	三谷分団	2	1				1	1				1	1			1	1						7
	多肥分団	2	1				1	1			1									70			8,488
	仏生山分団																						
第三方面隊	一宮分団	4	2				2	2			2		2		1	1	3	1		20	4		2,469
	川岡分団																						
	円座分団	3					3																11
	檀紙分団	1					1																
第四方面隊	木太分団	6	3		2		1	3		2		1	2	1	1		3	1	3	75	1		12,149
	古高松分団																						
	屋島分団	2	1				1	1				1	1			1	4						21
第五方面隊	新田分団	1					1	1				1	1			1	1						1
	川添分団	3	3					3	1	1		1	2	2			3	1		140			19,245
	林分団	3	1		1		1	2			1	1	1			1	4			3			352
	川島分団	2	1				1	1				1	1			1	3	1				1	3
	十河分団	2	2					2		1	1		1			1	2			55	19		1,393
	東植田分団	4					4																10
	西植田分団	4	1		1		2	1			1		1			1	1				13		186
第六方面隊	弦打分団	3	2				1	4	2		1	1	3	2		1	6		2	50	4		24,679
	鬼無分団	2	2					5	1		1	3	2	1		1	5	1		161	14		10,624
	香西分団																						
	下笠居分団	2	1		1			1			1		1			1	4				4		1,201
第七方面隊	国分寺分団	5	2				3	5	1		2	2	5	1		4	8			57	51		1,276
	塩江分団	4	3		1			10	4	3	1	2	3	2		1	5		2	303	12	1	8,510
	香川分団	6	5				1	9	5		2	2	2	2			5	1	3	538	45		10,819
	香南分団	4	4					5	1		4		3	1		2	12			180	34		16,062
第八方面隊	庵治分団	3	2	1				2	1	1		1				1	1			196		2	1,634
	牟礼分団	7	2		2		3	2			2		1			1	2			22	6		4,851
三木町消防団	14	1		1		12	1			1		1			1	3			2			147	
綾川町消防団	綾南分団	8	3	1			4	5	1		4		3	1		2	6		2	188	32		5,310
	綾上分団	7	2	1			4	2				2	1			1	4					1	162
その他	3			2	1																		40,039

## 消防団分団区域別火災件数

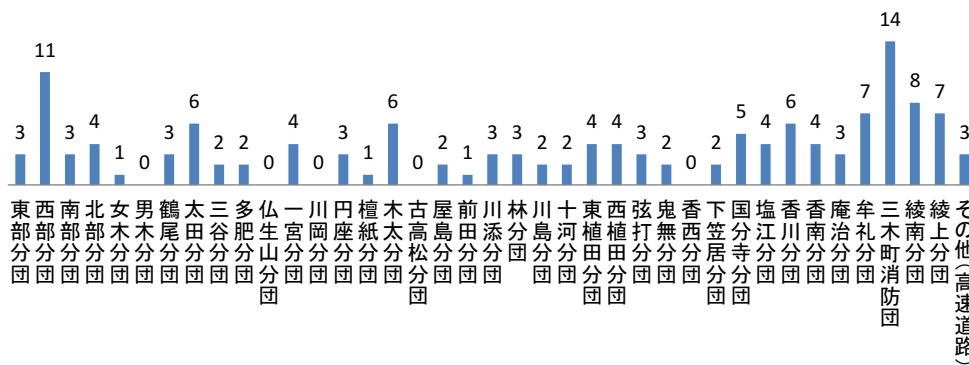

# 消 防 自 動 車 等 現 有 状 況

(平成28年4月1日)

区 分	総 数	団 本 部	東 部 分 団	西 部 分 団	南 部 分 団	北 部 分 団	女 木 分 団	男 木 分 団	鶴 尾 分 団	太 田 分 団	三 谷 分 団	多 肥 分 団	仏 生 山 分 団	一 宮 分 団
総 数	110	3	1	2	1	1	2	2	3	2	3	2	2	3
指 令 車	1	1	—	—	—	—	—	—	—	—	—	—	—	—
資 機 材 搬 送 車	1	1	—	—	—	—	—	—	—	—	—	—	—	—
ポ ン プ 車	58	—	1	2	1	1	—	—	2	2	1	2	1	3
小 型 動 力 ポ ン プ 付 積 載 車 (全 自 動)	2	—	—	—	—	—	1	1	—	—	—	—	—	—
小 型 動 力 ポ ン プ 付 積 載 車	44	1	—	—	—	—	1	—	1	—	2	—	1	—
小 型 動 力 ポ ン プ	2	—	—	—	—	—	—	1	—	—	—	—	—	—
小 型 動 力 ポ ン プ 付 水 そ う 車	1	—	—	—	—	—	—	—	—	—	—	—	—	—
軽 積 載 車 (搬 送 用)	1	—	—	—	—	—	—	—	—	—	—	—	—	—
区 分	川 岡 分 団	円 座 分 団	檀 紙 分 団	木 太 分 団	古 高 松 分 団	屋 島 分 団	前 田 分 団	川 添 分 団	林 分 団	川 島 分 団	十 河 分 団	東 植 田 分 団	西 植 田 分 団	弦 打 分 団
総 数	1	1	1	3	3	5	2	2	2	1	1	3	2	1
指 令 車	—	—	—	—	—	—	—	—	—	—	—	—	—	—
資 機 材 搬 送 車	—	—	—	—	—	—	—	—	—	—	—	—	—	—
ポ ン プ 車	1	1	1	3	2	1	1	2	2	1	1	1	1	1
小 型 動 力 ポ ン プ 付 積 載 車 (全 自 動)	—	—	—	—	—	—	—	—	—	—	—	—	—	—
小 型 動 力 ポ ン プ 付 積 載 車	—	—	—	—	1	3	1	—	—	—	—	2	1	—
小 型 動 力 ポ ン プ	—	—	—	—	—	1	—	—	—	—	—	—	—	—
小 型 動 力 ポ ン プ 付 水 そ う 車	—	—	—	—	—	—	—	—	—	—	—	—	—	—
軽 積 載 車 (搬 送 用)	—	—	—	—	—	—	—	—	—	—	—	—	—	—
区 分	鬼 無 分 団	香 西 分 団	下 笠 居 分 団	国 分 寺 分 団	塩 江 分 団	香 川 分 団	香 南 分 団	庵 治 分 団	牟 礼 分 団					
総 数	2	1	2	8	5	11	4	14	8					
指 令 車	—	—	—	—	—	—	—	—	—					
資 機 材 搬 送 車	—	—	—	—	—	—	—	—	—					
ポ ン プ 車	1	1	1	4	2	3	2	5	4					
小 型 動 力 ポ ン プ 付 積 載 車 (全 自 動)	—	—	—	—	—	—	—	—	—					
小 型 動 力 ポ ン プ 付 積 載 車	1	—	1	4	3	8	2	7	4					
小 型 動 力 ポ ン プ	—	—	—	—	—	—	—	—	—					
小 型 動 力 ポ ン プ 付 水 そ う 車	—	—	—	—	—	—	—	1	—					
軽 積 載 車 (搬 送 用)	—	—	—	—	—	—	—	1	—					

# 消防団車両現況

(平成28年4月1日)

分団別	名称	車両番号			車名	定員	種別	登録年月日	性能等		小型ポンプ		無線 呼出名
									型式等	メーカー	型式	メーカー	
団本部	指令車	800	さ	5737	トヨタ	5		H18.2.24					たかまつだ んほんぶ 1
	資機材搬送車	800	さ	5297	いすゞ	3		H17.8.4					
	団本部2	88	さ	6939	トヨタ	6	積載車	H3.8.21			B-3	トーハツ	
第1方面隊	東部	88	さ	7569	日産	8		H4.8.28	BS-1	日機			だんとうぶ 1
	西部1部	800	さ	3427	いすゞ	8		H15.2.14	CD-1	モリタ			だんせい ぶ 1
	西部2部	800	さ	1640	いすゞ	8		H12.11.30	CD-1	日機			だんせい ぶ 2
	南部	800	さ	1639	いすゞ	8		H12.11.30	CD-1	日機			だんなんぶ 1
	北部	800	さ	627	いすゞ	8		H11.12.15	CD-1	モリタ			だんほくぶ 1
	女木東浦	880	あ	953	スズキ	4	軽積載車 全自動	H26.3.6			B-2	シバウ ラ(ラ ビット)	だんめぎ ひがしうら 1
	女木西浦	80	あ	1186	スバル	2	軽積載車 全自動	H14.2.26			B-3	ラビット	だんめぎ にしうら 1
	男木港 男木山上	80	あ	778	ダイハツ	2	軽積載車	H10.11.27			B-2 B-3	トーハツ ラビット	だんおぎ 1
第2方面隊	鶴尾1部	800	さ	7743	いすゞ	8		H21.11.18	CD-1	日機			だんつるお 1
	鶴尾2部	800	さ	8318	トヨタ	6	積載車	H22.12.1			B-2	トーハツ	だんつるお 2
	鶴尾3部	800	さ	8807	いすゞ	8		H24.2.13	CD-1	日機			だんつるお 3
	太田1部	800	さ	7741	いすゞ	8		H21.11.18	CD-1	日機			だんおおた 1
	太田2部	830	ゆ	119	いすゞ	8		H27.12.15	CD-1	モリタ			だんおおた 2
	三谷1部	800	さ	9947	いすゞ	8		H26.9.19	CD-1	モリタ			だんみたに 1
	三谷2部 三谷3部	88 800	さ さ	8723 5615	トヨタ トヨタ	6 6	積載車 積載車	H6.9.29 H18.1.12			B-3 B-3	ラビット トーハツ	だんみたに 2 だんみたに 3

(平成28年4月1日)

分団別	名称	車番			車名	定員	種別	登録年月日	性能等		小型ポンプ		無線	
		番	号	号					等	メーカー	型式	メーカー	呼出	名
第2方面隊	多肥1部	800	さ	9090	いすゞ	8		H24.9.21	CD-1	モリタ			だんたひ	1
	多肥2部	800	さ	4933	いすゞ	8		H17.3.8	CD-1	モリタ			だんたひ	2
	仏生山1部	88	す	624	トヨタ	8		H9.3.18	CD-1	モリタ			だんぶっしょうざん	1
	仏生山2部	800	さ	5450	トヨタ	6	積載車	H17.10.26			B-3	ラビット	だんぶっしょうざん	2
第3方面隊	一宮1部	800	さ	9089	いすゞ	8		H24.9.21	CD-1	モリタ			だんいちのみや	1
	一宮2部	800	さ	6364	いすゞ	8		H19.3.8	CD-1	モリタ			だんいちのみや	2
	一宮3部	800	さ	2561	いすゞ	8		H13.12.10	CD-1	モリタ			だんいちのみや	3
	川岡	88	さ	8123	日産	8		H5.8.26	BS-1	日機			だんかわおか	1
	円座	88	す	1429	いすゞ	8		H10.2.9	CD-1	日機			だんえんざ	1
	檀紙	800	さ	6801	いすゞ	8		H19.12.20	CD-1	日機			だんだんし	1
第4方面隊	木太1部	88	さ	8124	日産	8		H5.8.26	BS-1	日機			だんきた	1
	木太2部	800	さ	8231	いすゞ	8		H22.9.29	CD-1	モリタ			だんきた	2
	木太3部	800	さ	9652	いすゞ	8		H26.1.15	CD-1	日機			だんきた	3
	古高松1部	88	さ	7571	日産	8		H4.8.28	BS-1	日機			だんふるたかまつ	1
	古高松2部	800	さ	4944	トヨタ	6	積載車	H17.3.11			B-3	トーハツ	だんふるたかまつ	2
	古高松3部	800	さ	7206	いすゞ	8		H20.9.24	CD-1	モリタ			だんふるたかまつ	3
	屋島1部	88	さ	8725	トヨタ	6	積載車	H6.9.29			B-3	シバウラ	だんやしま	1
	屋島2部										B-3	シバウラ		
	屋島3部	800	さ	4058	いすゞ	8		H15.12.24	CD-1	日機			だんやしま	3
	屋島4部	88	さ	8985	トヨタ	6	積載車	H7.3.13			B-3	ラビット	だんやしま	4
屋島5部	800	さ	9255	トヨタ	6	積載車	H25.2.19			B-3	トーハツ	だんやしま	5	



(平成28年4月1日)

分団別	名称	車両番号			車名	定員	種別	登録年月日	性能等		小型ポンプ		無線 呼出名
		番	号	号					等	メーカ	型式	メーカ	
第5方面隊	前田1部	88	さ	9432	トヨタ	6	積載車	H7.10.20			B-3	シバウラ	だんまえだ 1
	前田2部	88	さ	8122	日産	8		H5.8.26	BS-1	日機			だんまえだ 2
	川添1部	800	さ	6802	いすゞ	8		H19.12.20	CD-1	日機			だんかわぞえ 1
	川添2部	800	さ	9950	いすゞ	8		H26.9.19	CD-1	モリタ			だんかわぞえ 2
	林1部	800	す	556	いすゞ	8		H27.12.15	CD-1	モリタ			だんはやし 1
	林2部	800	さ	5719	いすゞ	8		H18.2.21	CD-1	日機			だんはやし 2
	川島	88	す	1430	いすゞ	8		H10.2.9	CD-1	日機			だんかわしま 1
	十河	800	す	559	いすゞ	8		H27.12.15	CD-1	モリタ			だんそごう 1
	東植田	800	さ	7205	いすゞ	8		H20.9.24	CD-1	モリタ			だんひがしうえた 1
	東植田菅沢	88	さ	8724	トヨタ	6	積載車	H6.9.29			B-3	ラビット	だんひがしうえたすげざわ 1
	東植田城	800	さ	7231	トヨタ	8	積載車	H20.10.15			B-3	トーハツ	だんひがしうえたじょう 1
	西植田	800	さ	628	いすゞ	8		H11.12.15	CD-1	モリタ			だんにしうえた 1
	西植田内神	800	さ	3956	トヨタ	6	積載車	H15.11.14			B-3	トーハツ	だんにしうえたじんない 1
第6方面隊	弦打	800	さ	9653	いすゞ	8		H26.1.15	CD-1	日機			だんつるうち 1
	鬼無1部	88	さ	6496	日産	8		H2.11.19	BS-1	モリタ			だんきなし 1
	鬼無2部	800	あ	735	ダイハツ	4	軽積載車	H24.3.5			B-3	ラビット	だんきなし 2
	香西	800	す	557	いすゞ	8		H27.12.15	CD-1	モリタ			だんこうざい 1
	下笠居1部	800	さ	8230	いすゞ	8		H22.9.29	CD-1	モリタ			だんしもかさい 1
	下笠居2部	800	さ	6245	トヨタ	6	積載車	H19.1.5			B-3	ラビット	だんしもかさい 2
	国分寺1部	88	さ	8963	三菱	8		H7.2.27	CD-1	モリタ			だんこくぶんじ 1

(平成28年4月1日)

分団別	名 称	車 両 号			車名	定員	種別	登録年月日	性 能 等		小 型 ポ ン プ		無 線	
		番	号	号					型 式 等	メーカ	型 式	メーカ	呼 出 名	名
第 6 方 面 隊	国分寺1部	80	あ	1067	ダイハツ	4	軽積載車	H12.12.21			C-1	トーハツ	だんこくぶん じせきさい	1
	国分寺2部	88	さ	6497	日産	7		H2.11.20	BD-1	モリタ			だんこくぶん んじ	2
	国分寺2部	80	あ	934	ダイハツ	4	軽積載車	H12.2.16			C-1	トーハツ	だんこくぶん じせきさい	2
	国分寺3部	800	さ	4939	トヨタ	8		H17.3.10	CD-1	モリタ			だんこくぶん んじ	3
	国分寺3部	80	あ	935	ダイハツ	4	軽積載車	H12.2.16			C-1	トーハツ	だんこくぶん じせきさい	3
	国分寺4部	800	さ	9666	いすゞ	8		H26.1.27	CD-1	日機			だんこくぶん んじ	4
	国分寺4部	80	あ	933	ダイハツ	4	軽積載車	H12.2.16			C-1	トーハツ	だんこくぶん じせきさい	4
第 7 方 面 隊	塩江1部	88	さ	9446	三菱	6		H7.10.27	CD-1	モリタ	C-1	ラビット	だんしおの え	1
	塩江1部 長野	800	さ	4035	トヨタ	6	積載車	H15.12.18			B-3	ラビット	だんしおの えながの	1
	塩江2部	800	さ	5018	日野	6		H17.3.30	CD-1	日機			だんしおの え	2
	塩江2部 岩部	88	す	2220	トヨタ	6	積載車	H10.12.17			B-3	ラビット	だんしおの えいわぶ	2
	塩江3部	800	さ	4036	トヨタ	6	積載車	H15.12.18			B-3	ラビット	だんしおの え	3
	香川1部 雪元	800	さ	9951	いすゞ	8		H26.9.19	CD-1	モリタ			だんかが わゆきもと	1
	香川1部 臼井	800	さ	5416	トヨタ	8	積載車	H17.10.4			B-3	トーハツ	だんかが わうすい	1
	香川2部 船岡	88	さ	8845	トヨタ	8	積載車	H6.12.7			B-3	トーハツ	だんかがわふ なおか	2
	香川2部 上浅野	800	す	558	いすゞ	8		H27.12.15	CD-1	モリタ			だんかがわ かみあさの	2
	香川2部 道端	800	さ	7706	トヨタ	6	積載車	H21.10.23			B-3	シバウラ	だんかが わみちば た	2
	香川2部 実相寺	800	さ	6747	トヨタ	6	積載車	H19.11.29			B-3	トーハツ	だんかがわ じつそうじ	2
	香川3部 川東上	800	さ	5455	トヨタ	8		H17.10.27	CD-1	日機			だんかがわ わひがしかみ	3
	香川3部 川東下	800	さ	1275	トヨタ	8	積載車	H12.7.26			B-3	トーハツ	だんかがわ わひがしも	3

(平成28年4月1日)

分団別	名称	車 両 号			車名	定員	種別	登録年月日	性能等		小型ポンプ		無 線 呼 出 名	
		番	号	号					型式等	メーカー	型式	メーカー		
第 7 方 面 隊	香川3部 川内原	800	さ	5415	トヨタ	8	積載車	H17.10.4			B-3	トーハツ	だんかがわ かないはら	3
	香川4部 東谷	800	さ	2288	トヨタ	8	積載車	H13.8.28			B-3	トーハツ	だんかがわ ひがしたに	4
	香川4部 安原	800	さ	9256	トヨタ	6	積載車	H25.2.19			B-3	トーハツ	だんかが わやすはら	4
	香南1部	830	さ	1191	トヨタ	6		H17.8.30	CD-1	日機			だんこうな ん	1
	香南1部	88	す	678	トヨタ	6	積載車	H9.3.28			B-3	トーハツ	だんこうな んせきさい	1
	香南2部	830	さ	1192	トヨタ	6		H17.8.30	CD-1	日機			だんこうな ん	2
	香南2部	88	さ	8698	トヨタ	8	積載車	H6.9.19			B-3	トーハツ	だんこうな んせきさい	2
第 8 方 面 隊	庵治1部 才田	800	さ	7207	いすゞ	8		H20.9.24	CD-1	モリタ			だんあじさ いた	1
	庵治1部 浜	800	さ	7740	いすゞ	8		H21.11.18	CD-1	日機			だんあじは ま	1
	庵治2部	830	ほ	119	日野	3	小型動力 ポンプ付 水そう車	H18.3.28		モリタ	B-3	ラビット	だんあじし しよすい そう	2
	庵治2部	88	さ	9474	三菱	8		H7.11.7	CD-1	日機	D-1	トーハツ	だんあじし しよ	2
	庵治2部	880	あ	14	ダイハツ	2	搬送車	H17.2.23					だんあじし しよはん そう	2
	庵治2部 王の下	88	さ	9319	トヨタ	8	積載車	H7.8.28			B-3	トーハツ	だんあじお うのした	2
	庵治2部 竹居	800	さ	3484	三菱	8	積載車	H15.3.10			B-2	トーハツ	だんあじた けい	2
	庵治2部 鎌野	800	さ	3478	トヨタ	8	積載車	H15.3.5			B-3	トーハツ	だんあじか まの	2
	庵治3部 北村	88	す	1119	トヨタ	8	積載車	H9.9.26			B-3	シバウラ	だんあじき たむら	3
	庵治3部 宮東	800	さ	540	トヨタ	8	積載車	H11.11.18			B-3	ラビット	だんあじみ やひがし	3
	庵治3部 松尾	800	さ	8806	いすゞ	8		H24.2.13	CD-1	日機			だんあじま つお	3
	庵治4部 高尻	800	さ	539	トヨタ	8	積載車	H11.11.18			B-3	トーハツ	だんあじこ うじり	4
庵治4部 湯谷	88	す	1120	トヨタ	8	積載車	H9.9.26			B-3	シバウラ	だんあじゆ や	4	

(平成28年4月1日)

分団別	名 称	車 両 号			車名	定員	種別	登録年月日	性 能 等		小 型 ポ ン プ		無 線	
		番	号	号					等	メーカ	型式	メーカ	呼 出 名	名
第 8 方 面 隊	庵 治 4 部 深 間	800	さ	9091	いすゞ	8		H24.9.21	CD-1	モリタ			だんあじふ かま	4
	牟 礼 1 部	800	さ	8229	いすゞ	8		H22.9.29	CD-1	モリタ			だんむれ	1
	牟 礼 1 部	800	さ	5804	トヨタ	6	積載車	H18.3.23			B-3	トーハツ	だんむれ せきさい	1
	牟 礼 2 部	800	さ	9948	いすゞ	8		H26.9.19	CD-1	モリタ			だんむれ	2
	牟 礼 2 部	800	さ	2681	マツダ	8	積載車	H14.2.21			B-2	ラビット	だんむれ せきさい	2
	牟 礼 3 部	800	さ	5801	三 菱	6		H18.3.23	CD-1	モリタ			だんむれ	3
	牟 礼 3 部	800	さ	5805	トヨタ	6	積載車	H18.3.23			B-3	トーハツ	だんむれ せきさい	3
	牟 礼 4 部	800	さ	5802	三 菱	6		H18.3.23	CD-1	モリタ			だんむれ	4
牟 礼 4 部	880	あ	13	三 菱	4	軽積載車	H17.2.25			B-3	トーハツ	だんむれ せきさい	4	

# 消 防 団 屯 所 状 況

( )は他課所管の土地

(平成28年4月1日)

番号	分 団 名	所 在 地	敷地面積 (㎡)	建築年月日	延べ面積 (㎡)	構 造
1	東 部	観光通2-9-15	61.57	S56.3.31	43.03	RC2階
2	西 部 1 部	番町2-19-10	213.30	H13.3.31	136.08	RC2階
3	西 部 2 部	瀬戸内町517-2	285.86	H23.3.31	79.15	鉄筋コンクリート
4	南 部	栗林町2-10-46	95.86	S61.3.31	44.34	RC平家
5	北 部	松福町1-20-9	53.48	S35.10.30	117.02	RC2階
6	女 木 東 浦	女木町2937-7	144.00	H7.3.31	60.13	RC平家
7	女木東浦車庫	高松市女木町235-1	借地	H26.6.25	16.56	木造
8	女 木 西 浦	女木町2943	95.00	H21.10.13	40.00	RC平家
9	女木西浦倉庫	女木町西浦漁港内	借地	S61.5.17	17.82	ブロック平家
10	男 木 港	男木町133-4	119.00	H16.3.10	56.26	RC平家一部ブロック造
11	男 木 山 上	男木町1903	借地	S49.3.30	10.00	ブロック平家
12	鶴 尾 1 部	田村町264-4	209.21	H4.3.31	62.45	RC平家
13	鶴 尾 2 部	勅使町898-3	110.37	S57.12.16	41.69	RC平家
14	鶴 尾 3 部	田村町753-1	(2567.85)	S54.8.25	49.99	RC平家
15	太 田 1 部	太田上町1045-2	(1758.40)	S57.3.29	41.61	RC平家
16	太 田 2 部	伏石町1120-3	305.00	H15.3.26	71.31	鉄筋コンクリート
17	三 谷 1 部	三谷町1201-1	(1242.00)	H23.7.27	72.85	RC平家
18	三 谷 2 部	三谷町3151-9	99.07	S60.3.30	41.84	RC平家
19	三 谷 3 部	三谷町4564-5	182.85	H17.3.11	61.31	RC平家
20	多 肥 1 部	多肥上町819-3	240.21	S59.3.31 (H24.9.29増築)	58.63	RC平家
21	多 肥 2 部	多肥上町1843-3	182.00	H16.3.11	65.81	RC平家
22	仏 生 山 1 部	仏生山町甲2528-16	357.33	S62.3.31	52.12	RC平家
23	仏 生 山 2 部	仏生山町甲1011-5	168.00	H17.3.10	61.31	RC平家
24	一 宮 1 部	一宮町834-7	398.00	H13.3.30	67.37	RC平家
25	一 宮 2 部	鹿角町583-1	413.00	H19.4.20	66.56	RC平家
26	一 宮 3 部	一宮町97-6	146.55	S52.10.25	48.86	木造スレート瓦平家、車庫鉄板
27	川 岡	川部町1649-1	借地	S63.3.31	60.99	RC2階
28	円 座	円座町1626-7	(286.74)	H6.3.30	68.75	RC平家
29	檀 紙	檀紙町777-10	154.19	H4.3.12	64.65	RC2階
30	木 太 1 部	木太町3497-1	159.44	S47.10.16	81.16	木造スレート平家
31	木 太 2 部	木太町2558	借地	S55.3.29	56.28	鉄骨ブロック平家
32	木 太 3 部	木太町5096-1	580.86	H23.3.17	67.50	鉄筋コンクリート
33	古 高 松 1 部	高松町10-21	788.62	H20.6.24	82.24	RC平家
34	古 高 松 2 部	新田町甲923-4	155.30	S60.3.30	45.11	RC平家

( )は他課所管の土地

(平成28年4月1日)

番号	分 団 名	所 在 地	敷地面積 (㎡)	建築年月日	延べ面積 (㎡)	構 造
35	古高松3部	春日町1591-4	79.46	S50.5.24	129.80	鉄骨ブロック2階
36	屋島1部	屋島西町299-1	借地	S57.12.16	43.20	RC2階
37	屋島2部	屋島東町1808	借地	S55.2.22	8.43	鉄骨スレート平家
38	屋島3部	屋島西町1584-4	108.04	S53.12.15	45.22	鉄骨ブロック平家
39	屋島4部	屋島東町1554-4	137.68	H7.3.24	60.68	RC2階
40	屋島5部	屋島東町528	借地	H2.3.30	60.68	RC2階
41	前田1部	亀田町172-7	100.00	S55.12.16	41.61	RC平家
42	前田2部	前田西町1-10	221.00	H21.10.1	82.24	RC平家
43	川添1部	元山町975-9	93.41	S62.3.31	54.23	RC2階
44	川添2部	東山崎町33-7	571.11	H27.8.6	82.69	RC平家
45	林1部	林町1170-7	196.08	H22.2.2	80.36	RC平家
46	林2部	上林町408-5	99.82	S61.3.31	41.83	RC平家
47	川島	由良町542-4	225.58	H1.3.31	61.02	RC平家
48	十河	十川西町299-10	229.88	H22.2.9	70.40	RC平家
49	東植田	東植田町2026-12	133.76	H6.3.31	60.11	RC平家
50	東植田菅沢	菅沢町字宮ノ谷338-1	1257.00	H12.3.31	87.60	RC平家
51	東植田城	東植田町3451-1	220.00	H17.5.27	56.39	RC平家
52	西植田	西植田町字中塚3039-2	471.00	H12.3.31	66.55	RC平家
53	西植田神内	西植田町7972-4	128.99	S61.3.24	44.57	RC平家
54	弦打	鶴市町651-5	138.38	H2.3.31 (H26.1.17増築)	64.73	RC平家
55	鬼無	鬼無町佐藤31-3	289.05	S53.9.30	72.10	鉄骨ブロック平家
56	香西	香西北町37-6	271.69	H27.10.14	75.96	RC平家
57	下笠居1部	生島町345-2	843.16	S60.6.24 (H22.3.31増築)	131.44	鉄骨造2階/RC平家
58	下笠居2部	亀水町458-1	(120.00)	S52.10.31	41.61	木造スレート平家
59	消防山田倉庫	西植田町3034-6	78.04	S56.12.7	37.78	RC平家
60	国分寺1部	国分寺町新居546-5	145.12	S53.10.25	85.38	鉄骨造2階
61	国分寺2部	国分寺町新名1320-1	借地	S57.1.30	86.00	鉄骨造2階
62	国分寺3部	国分寺町国分961-8	81.75	S49.8	86.64	鉄骨造2階
63	国分寺4部	国分寺町福家1895-4	76.95	S61.12.20	81.16	鉄骨造2階
64	塩江1部	塩江町安原下第2号1590-1	52.37	H6.3.10	133.04	鉄骨造3階建
65	塩江1部長野	塩江町安原下第3号500-3	439.00	H17.9.16	10.64	プレハブ造
66	塩江2部	塩江町安原上東394-2	(420.14)	H2.1.31	176.10	RC2階
67	塩江2部岩部	塩江町安原上東279-3	借地	-	借家	鉄骨造平家建

( )は他課所管の土地

(平成28年4月1日)

番号	分 団 名	所 在 地	敷地面積 (㎡)	建築年月日	延べ面積 (㎡)	構 造
68	塩 江 3 部	塩江町上西乙549	借地	H5.3.25	27.81	木造平家建
69	香川 1 部 雪 元	香川町大野1329-4	198.36	S58.2.20	38.50	RC平家
70	香川 1 部 臼 井	香川町大野632-7	148.00	S60.3.30	35.00	鉄骨造平家建
71	香川 2 部 船 岡	香川町浅野234-1	(330.57)	S62.3.20	36.13	鉄骨造平家建
72	香川2部上浅野	香川町浅野826-2	(700.46)	S57.3.20	36.85	RC平家
73	香川 2 部 道 端	香川町浅野1898-3	借地	S58.12.15	81.10	鉄骨造2階建
74	香川2部実相寺	香川町浅野3351-8	332.00	H18.12.28	68.07	RC平家
75	香川3部川東上	香川町川東上1747-6	562.64	S56.3.20	455.48	鉄筋コンクリート造2階建
76	香川3部川東下	香川町川東下765-7	65.05	H8.2.29	61.50	RC平家
77	香川3部川内原	香川町川内原321-10	(85.95)	S53.12.20	23.10	鉄筋コンクリート造2階建
78	香川 4 部 東 谷	香川町東谷870-10	285.66	S58.12.15	81.10	鉄骨造2階建
79	香川 4 部 安 原	香川町安原下第3号194-1	370.80	H1.3.20	67.22	鉄骨造平家建
80	香 南 1 部	香南町由佐1402-12	288.57	S53.3.31	134.80	RC2階
81	香 南 2 部	香南町池内522-1	192.00	S56.10.12	134.80	RC2階
82	庵 治 1 部 才 田	庵治町868-1	(257.33)	H5.3.20	44.00	鉄骨造2階建
83	庵 治 1 部 浜	庵治町6384-43	(70.80)	H7.3.31	64.90	鉄骨造2階建
84	庵治消防コミュニ ニティセンター	庵治町6393-5(庵治支所)	(8539.08)	H8.3.28	85.41	RC2階
85	庵治2部王の下	庵治町6368-28	33.86	S53.12.20	46.08	鉄骨造2階建
86	庵 治 2 部 竹 居	庵治町5385-4地先	24.94	S59.3.31	24.94	ブロック造平家建
87	庵 治 2 部 鎌 野	庵治町4511-20	255.10	H24.3.23	71.00	鉄筋コンクリート造
88	庵 治 3 部 北 村	庵治町1088	90.63	S62.3.31	44.20	ブロック造平家建
89	庵 治 3 部 宮 東	庵治町4083	借地	S57.4.6	31.66	ブロック造平家建
90	庵 治 3 部 松 尾	庵治町2290-1	(192.15)	H2.3.31	132.82	鉄骨造2階建
91	庵 治 4 部 高 尻	庵治町2914	借地	S58.12.9	34.65	ブロック造平家建
92	庵 治 4 部 湯 谷	庵治町333-2	借地	S53.12.20	46.08	鉄骨造2階建
93	庵 治 4 部 深 間	庵治町6391-17	126.31	S52.3.31	56.00	鉄骨造平家建
94	牟 礼 1 部	牟礼町原766	借地	S60.12.18	112.24	鉄骨造平家建
95	牟 礼 2 部	牟礼町大町1459-2	(529.47)	S53.11.15	79.30	鉄骨造2階建
96	牟 礼 3 部	牟礼町牟礼3029-1	借地	S59.12.24	110.88	RC2階
97	牟 礼 4 部	牟礼町牟礼1118-1	452.7	S57.12.20	102.10	鉄骨造2階建

## 消防団協力事業所表示証交付事業所

平成 28 年 4 月 1 日現在

No.	事業所名	所在地	交付年月
1	株式会社 高松衛生社	高松市浜ノ町 3 3 番 5 号	平成 25 年 8 月
2	有限会社 藤本自動車整備工場	高松市塩江町安原上東 3 3 8 番地 8	平成 25 年 8 月
3	株式会社 市原建設	高松市塩江町安原下第 2 号 1 4 9 8 番地 1	平成 25 年 8 月
4	株式会社 大栄建設	高松市塩江町安原下第 1 号 1 4 1 9 番地 2	平成 25 年 8 月
5	株式会社 三和クリーンサービス	高松市瀬戸内町 4 7 番 1 4 号	平成 25 年 8 月
6	丸喜運輸機工株式会社	高松市国分寺町福家甲 1 8 8 4 番地 1	平成 25 年 8 月
7	末澤緑地株式会社	高松市鬼無町鬼無 1 2 2 番地	平成 25 年 8 月
8	香川県農業協同組合 高松南部農機センター	高松市下田井町 3 5 1 番地 1	平成 25 年 8 月
9	有限会社 大成造園	高松市鬼無町佐藤 5 8 9 番地 2	平成 25 年 8 月
10	株式会社 竹本建設	高松市飯田町 1 5 番地 5	平成 25 年 8 月
11	浦川設備興業株式会社	高松市鶴市町 9 9 1 番地 1	平成 25 年 8 月
12	木内建設株式会社	高松市高松町 2 3 7 4 番地 1 0 号	平成 24 年 11 月
13	株式会社 寺村建設興業	高松市屋島東町 1 1 3 6 番地 1 号	平成 25 年 3 月
14	株式会社 藤川設備	高松市香川町安原下第 3 号 3 1 5 番地	平成 25 年 3 月
15	四電エンジニアリング株式会社	高松市上之町 3 丁目 1 番 4 号	平成 25 年 11 月
16	株式会社 西山石材	高松市牟礼町 3 1 2 6 番地	平成 26 年 1 月
17	水 ing 株式会社 高松営業所	高松市多肥下町 1 5 2 4 番地 9	平成 26 年 1 月
18	有限会社 ダスト	高松市庵治町 6 3 9 1 番地 6 3	平成 26 年 1 月
19	和研工業株式会社	高松市屋島東町 1 0 9 5 番地 8 8	平成 26 年 4 月
20	株式会社 東洋コンサルタント	高松市出作町 5 5 6 番地 6	平成 27 年 2 月
21	高橋石油 株式会社	高松市三条町 5 0 番地 3	平成 27 年 2 月
22	株式会社 フソウ鋼管工場	高松市郷東町 7 9 6 番地 1	平成 27 年 4 月
23	南条工業合同会社	高松市浜ノ町 3 0	平成 27 年 7 月
24	株式会社 三溪設備	高松市三谷町 2 6 6 1 番地 3	平成 28 年 4 月



25	大成建設株式会社四国支店	高松市サンポート2番1号	平成28年4月
----	--------------	--------------	---------

受 託 消 防

## 受託町別火災発生状況

区 分	平成26年		平成27年		増 減	
	三木町	綾川町	三木町	綾川町	三木町	綾川町
出火件数(件)	12	14	14	16	2	2
建物	7	6	1	5	-6	-1
林野		2		2		
車両			1	1	1	1
船舶						
航空機						
その他	5	6	12	8	7	2
焼損棟数(棟)	9	8	1	7	-8	-1
全 焼	3	2		1	-3	-1
半 焼						
部分焼	3	4	1	4	-2	
ぼ や	3	2		2	-3	
り災世帯(世帯)	5	3	1	4	-4	1
全 損	1	1		1	-1	
半 損						
小 損	4	2	1	3	-3	1
り災人員(人)	9	12	3	10	-6	-2
死 者(人)	1				-1	
負傷者(人)	1	2		2	-1	
建物焼損床面積(m <sup>2</sup> )	244	370	2	188	-242	-182
建物焼損表面積(m <sup>2</sup> )	6	17		32	-6	15
林野焼損面積(a)		10		1		-9
損害額(千円)	15,561	11,092	147	5,474	-15,414	-5,618
建 物	14,707	11,092	34	5,445	-14,673	-5,647
林 野						
車 両			18	2	18	2
船 舶						
航空機						
その他	854		95	26	-759	26
爆発				1		1
出火率	4.3	5.6	5.0	6.4	0.7	0.8

(注) 出火率は人口1万人当たりの出火件数を示し、算出人口は各年とも12月1日現在の住民基本台帳による。

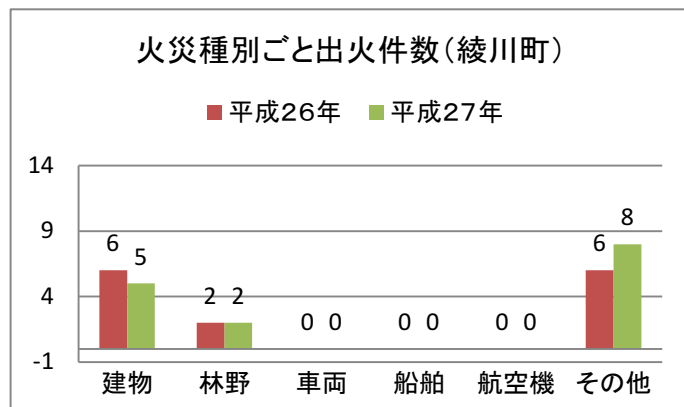
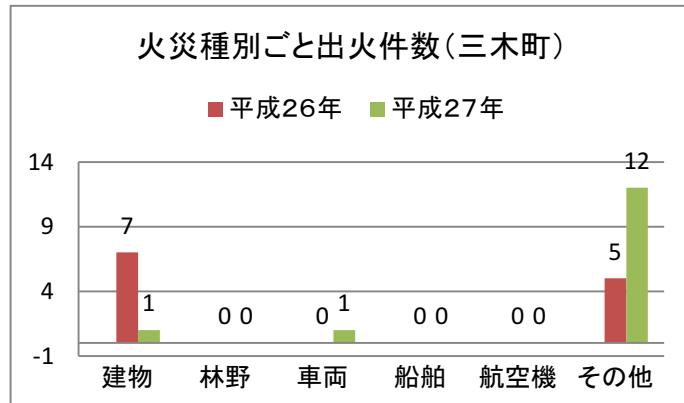

## 受託町別救急活動状況

(平成27年)

区 分		出 場 件 数			搬 送 人 員		
		合 計	綾 川 町	三 木 町	合 計	綾 川 町	三 木 町
合 計		2,399	1,179	1,220	2,130	1,014	1,116
火 災		19	11	8	2	2	0
自 然 災 害		0	0	0	0	0	0
水 難		2	2	0	1	1	0
交 通 事 故		195	81	114	181	68	113
労 働 災 害		27	16	11	26	15	11
運 動 競 技		16	10	6	15	9	6
一 般 負 傷		393	189	204	349	159	190
加 害 事 故		8	5	3	6	4	2
自 損 事 故		18	10	8	10	5	5
急 病		1,324	655	669	1,163	558	605
そ の 他	転 院 搬 送	376	192	184	377	193	184
	医 師 搬 送	5	0	5	0	0	0
	資 器 材 搬 送	2	0	2	0	0	0
	そ の 他	14	8	6	0	0	0

# 消 防 水 利 状 況

(平成28年4月1日)

## 1. 消火栓現況と管径別状況（公設）

区 分	総数	50mm	75mm	100mm	125mm	150mm	200mm	250mm	300mm	350mm
綾川分署	340	6	167	62	0	54	38	10	2	1
三木消防署	395	0	229	68	4	55	33	2	3	1

## 2. 防火水そうの現況（公設）

区 分	40m <sup>3</sup> 以上	40m <sup>3</sup> 未満
綾川分署	32	1
三木消防署	8	7

消 防 年 報

平成 2 7 年度版

編 集 高松市消防局総務課

〒760-0005

高松市宮脇町 1 丁目 2 番 3 4 号

TEL (087) 861-2502

FAX (087) 861-2504