

消 防 年 報

平成 2 6 年度版



 高松市消防局

平成 2 7 年度刊行

高 松 市 民 の ね が い

緑明るい栗林公園 瀬戸のさざ波呼ぶ屋島

わたくしたちは 美しい自然と歴史にはぐくまれあすに伸びゆく高松市の市民です。

四国の中心高松市を いっそう明るく住みよいまちにするには わたくしたちみんなのねがいです。

そのために わたくしたちは 誓って次のことにつとめます。

- 1 自然を愛し 清潔で美しいまちづくり
- 1 人の立場を大切に 迷惑をかけないまちづくり
- 1 家庭を明るく 青少年をのばすまちづくり
- 1 健康なからだと 心にうるおいのあるまちづくり
- 1 働く汗を尊び 力をあわせ 平和で豊かなまちづくり

(昭和 55 年 9 月 25 日制定)

はじめに

1. この年報は、平成26年度中の高松市及び受託2町（綾川町、三木町）における消防事務と消防力の現勢を示す諸資料を収録し、今後の消防行政の合理的な運営の資料とするとともに消防事情を紹介するため編集しました。
2. この統計資料は、原則、暦年とし、予算関係のものは会計年度で収録し、その他のものについては、収録期日を、それぞれの統計表の右上部に明示しました。
3. 火災統計、救急統計及び救助統計については、原則として「火災報告取扱要領（平成6年消防災第100号）」及び「救急事故等報告要領（昭和39年自消甲教発第18号）」に準拠し収録しました。

平成27年6月

高松市消防局

目 次

総 括

高松消防の沿革	1
市の位置及び地勢	24
消防局・消防署所配置図	25
消防局の組織及び事務分掌	26
消防署の組織及び事務分掌	27
消防力の現勢	29
消防庁舎等の現況	30

総 務

予算	35
市予算と消防予算	35
諸手当支給状況	36
消防職員の推移と配置状況	37
消防職員状況	38
消防職員の任用及び退職状況	39
消防職員資格等状況	39
消防職員公務災害等発生状況	40
消防職員等表彰状況	40
署別人口・世帯数・面積の状況	40
消防職員研修等状況	41
消防相互応援協定等の締結状況	42

予 防

防火対象物状況	47
地下・地上階の用途別棟状況	48
各種訓練等の指導状況	50
防火宣伝実施状況	50
各種届出等事務処理状況	51
防火対象物立入検査状況	52
防火対象物・防災管理定期点検報告状況	53
危険物施設状況	54

危険物施設事務処理状況	54
危険物施設立入検査状況	55
月別消防手数料状況	56
年度別建築同意事務処理状況	57
月別建築同意事務処理状況	58
用途別建築同意状況	59
自主防火組織の現況	60
幼年消防クラブ	60
少年消防クラブ	61
女性防火クラブ	62
自主防災組織の現況	63
消防防災	
火災活動状況	66
火災以外の活動状況	67
ホース配置状況	67
消火剤及び油除去剤等の保有状況	68
条例に基づく道路占用工事等処理状況	68
消防・救助活動用主機器等配置状況	69
消防水利状況	70
消火栓管径別状況（公設）	70
消防水利の推移（公設）	71
消火栓新設等の状況	71
消防自動車等現有状況	72
消防局・署車両現況	73
消防協力隊登録状況	78
まちかど救急ステーション認定状況	79
情報指令	
通信施設状況	86
通信系統図	87
画像伝送システム	88
119番受信状況	89
気象通報受理状況	90

火災統計

火災概況	92
火災による死傷者の発生状況	93
建物用途別火災発生状況	95
原因別火災発生状況	96
署所別（管轄別）火災発生状況	97
発火源・経過別火災発生状況	98
初期消火の実施状況	100
住宅火災の発生状況	101
覚知別火災状況	102
損害額別火災状況	102
月別・曜日別・時間帯別及び気象別火災発生状況	103
過去 10 年間の火災状況	106

救急救助統計

救急活動の推移	108
10年間の救急事故の推移	109
時間別救急出場件数	109
月別救急出場状況	110
医療機関別搬送人員状況	111
年齢区分別搬送人員状況	111
傷病程度別搬送人員状況	112
転送回数別搬送人員状況	112
不搬送件数状況	113
現場到着所要時間別出場件数状況	113
救急隊員の行った応急処置件数状況	114
応急手当普及啓発活動状況	114
救助活動状況	115
署別出場状況	115

消防団

消防団本部・分団屯所配置図	117
消防団の組織及び団員数	118
消防団員の年齢状況	119
消防団員の勤続年数状況	120

消防団員の公務災害発生状況	121
消防団員の報酬支給状況	121
消防団員職業別状況	121
消防団員教養状況	122
消防団員表彰状況	122
消防団活動状況	122
分団区域別火災発生状況	123
消防自動車等現有状況	124
消防団車両現況	125
消防団屯所状況	131
消防団協力事業所表示証交付事業所	134

受託消防

受託町別火災発生状況	137
受託町別救急活動状況	138
消防水利状況	139

一 目 統 計

地 勢 高 松 市 (受託二町含む)	面積 375.23km ² (560.76km ²)	人口 427,565人 (481,075人)	世帯数 190,284世帯 (211,667世帯)	人口密度 1,139.5人/km ² (857.9人/km ²)
消 防 予 算 署 所 ・ 人 事	消防予算 57億4072万円 消防費比率 3.58%	署 所 消防局1 消防署5 分署4 出張所5 救急ステーション1	職員数 定員 500人 実員 490人(再任用19人含む)	消防団員数 定員 1,710人 実員 1,553人
消 防 車 両 消 防 水 利	ポンプ車等 消防ポンプ車 14台 水槽付消防 ポンプ自動車 8台	特殊車両 化学機動車 1台、支援車 1台 梯子車 1台、先端屈折梯子車 2台 化学車 2台、電源照明車 1台 小型動力ポンプ付水槽車 1台	救急車等 高規格救急車 18台 救 急 艇 1艇 救助工作車 2台	消防水利 消火栓 7,353基 防火水槽 659基
火 災 救 急	火災件数 144件/(2.5日に1件) (高松市 118件) (受託二町 26件)	火災原因 第1位 たき火 30件 第2位 放火・放火の疑い 27件 第3位 たばこ 17件	救急件数 22,879件 1日当たり62.7件	救急事由 第1位 急病 58.2% 第2位 一般負傷 15.2% 第3位 交通事故 11.6%
予 防 自主防災組織	防火対象物 第1種 5,458対象物 第2種 9,117対象物	危険物施設 製造所 6施設 貯蔵所 861施設 取扱所 460施設	自主防火組織 高松地区防火安全協会 443事業所 幼年・少年・女性防火クラブ 128クラブ 自主防災組織 結成組織数 1,502組織	※受託二町(綾川・三木)の 業務内容に消防団・消防水 利は含まれておりません。

総括

高松消防の沿革

- 明治 4年 高松消防組ができた。
- 明治18年 消火に竜吐水が使用された。
- 明治23年 2月 15日 高松に市制が敷かれた。
- 明治27年 2月 勅令により消防組規則が制定されたのに伴い、高松市消防組と改称し全市を五番組にわけ、一番組(東浜町ほか11町)、二番組(北古馬場町ほか16町)、三番組(天神前ほか4町)、四番組(南鍛冶屋町ほか10町)、五番組(西新通町ほか4町)とし、組頭に川口亀吉が選ばれた。
- 明治30年 消防機械ポンプとして、手押しポンプ5台を購入、内町・西新通町・田町・築地町及び鶴屋町に配置した。
- 大正 3年 5月 1日 香川郡宮脇村を合併し、同村消防組を市に加え六番組とした。
- 大正10年 1月 1日 香川郡東浜村を合併し、同村消防組を市に加え七番組とした。
- 11月 1日 香川郡栗林村を合併し、同村消防組を市に加え、五番組消防を1部(内町ほか17町)、2部(西通町ほか10町)、3部(南新町ほか12町)、4部(築地町ほか9町)、5部(鶴屋町ほか12町)、6部(宮脇町ほか3町)、7部(松島町ほか4町)、8部(栗林町ほか6町)と、救護部(市内一円)に再編成した。
- 昭和 2年 初代組頭川口亀吉が退職し、2代目組頭に井戸文四郎が選ばれ各部に頭部、小頭をおいて消防手218人とした。
また、装備も順次機械化され、1・2・3・4部に自動車ポンプを、5・6部に腕用ポンプを、7・8部にガソリンポンプを配置した。
- 昭和 7年 1部屯所に運転手2名を常置し、夜間各部から当番員を勤務させ、出動体制の強化をはかった。これが常備消防の前身となった。
- 昭和9年 3月 13日 組頭井戸文四郎死去、3代目組頭に1部の部頭池田伊三郎が選ばれた。
- 昭和11年 日本消防議会から全国優良消防組として表彰旗を授与された。
- 4月 1日 高松市消防組が半常備制に改められた。
- 昭和14年 1月 6日 高松市消防組出初式が、玉藻城内桜の馬場で行われた。
戦時下、防空防火の必要にせまられ、家庭防空組合がつくられた。
- 4月 1日 警防団令の公布により、高松市消防組を高松市警防団と改称、消防業務のほか防空救護の業務を附加し、市内学校区にしたがって10分団に再編成され4代目団長に富家政市が選ばれた。
- 昭和15年 2月 11日 香川郡鷺田村・太田村・木田郡木太村・古高松村・屋島町の1町4ヶ村の合併により10分団を15分団とし、自動車ポンプ5台、小型自動車ポンプ2台、手挽ガソリンポンプ1台、サイドカー2台を配置した。
- 昭和17年 団長富家政市が退任、後任として5代目団長鈴木義伸が選ばれた。
- 昭和18年 1月 日本警防協会から全国優良警防団として表彰旗を授与された。
- 昭和19年 5月 戦争苛烈を極めるに及び防空消防の実をあげるため、消防選任部員を任命し、警防団消防部1部屯所に、9名の常備消防部員を配属した。
- 7月 さらに防空消防の実をあげるため、市役所に防空業務担当の防空課を設け、初代課長に関信栄が任命され、常備消防を15人に増員、自動車ポンプ2台、サイドカー1台をもって市内警備にあたることとなった。

- 昭和20年 7月 4日 未明の大空襲により、市内の80%を焼失し、罹災者87,000人、罹災家屋15,000戸の被災を受けた。
- 昭和22年 10月 1日 消防団令の公布により高松市警防団を高松市消防団と改称、従来の15分団を10分団、団員定数1,000名として6代目団長に国東照太、副団長に池田伊三郎が就任した。
- 昭和23年 4月 昭和23年3月7日に施行された消防組織法により、11分団に再編成、7代目団長に池田伊三郎、副団長に筒井隆、中条義輝が就任した。
- 12月 13日 消防本部、消防署を内町47番地に設置、庶務係、予防係、消防係の3係を置き、初代消防長関信栄以下27人で発足した。
- 昭和24年 5月 四国で初めて水槽付消防ポンプ自動車を購入配置するとともに、消防職員を35人に増員した。
- 昭和25年 水槽付消防ポンプ自動車をさらに1台購入配置するとともに、消防職員を45人に増員した。
- 昭和26年 10月 1日 消防団長池田伊三郎が退団、8代目消防団長に片山繁雄が就任した。
- 昭和27年 2月 11日 (財)日本消防協会から、優良消防団として竿頭綬を授与された。
- 4月 29日 高松市少年消防クラブが16校419人で結成された。
- 8月 18日 隣接の牟礼村と消防に関する相互応援協定を締結した。
- 10月 1日 消防職員の定数を85人に改める。
- 昭和28年 3月 7日 国家消防本部から優良消防本部、消防団として竿頭綬を授与された。
- 4月 1日 消防本部に機械係を設置し、庶務係、予防係、消防係、機械係の4係とした。
- 5月 7日 (財)香川県消防協会から、優良消防団として表彰旗及び高松宮殿下観閲記念竿頭綬を授与された。
- 昭和29年 2月 16日 消防職員15人採用、現員56人となる。
- 5月 ジープ型消防自動車を指令車として配置した。
- 8月 五番町16番地に消防本部、消防署を移転した。
- 12月 (社)日本損害保険協会から、水槽付消防ポンプ自動車の寄贈を受け消防ポンプ自動車計7台となった。
- 昭和30年 2月 1日 香川県公安委員会と緊急の事態における消防の警察に対する特別な援助協力について援助協定を締結した。
- 3月 7日 全国少年消防クラブ運営指導協議会から優良少年消防クラブとして竿頭綬を授与された。
- 5月 19日 消防本部庁舎屋上に、地上高26メートルの望楼が完成し、時報サイレンを庁舎屋上から移設した。
- 昭和31年 9月 30日 木田郡前田村、川添村、林村、三谷村、香川郡仏生山町、多肥村、一宮村、川岡村、円座村、檀紙村、弦打村、上笠居村、香西町、下笠居村、雌雄島村の2町13ヶ村を合併し、消防団を26分団に再編成、団員数1,350人となる。
- 11月 関信栄消防長退任する。
- 昭和32年 2月 (財)日本消防協会から、優良消防団として表彰旗を授与された。

- 昭和32年 4月 1日 2代目消防長に、増田伸一就任する。
- “ 消防本部に教養監察係を設置し、庶務係、予防係、消防係、機械係、教養監察係の5係とする。
- 昭和35年 1月 20日 消防署に18メートル級はしご付消防ポンプ自動車を設置した。
- 8月 20日 13時18分ごろ国鉄旧高松駅助役詰所付近の倉庫から出火し、ルネッサンス様式の駅舎をはじめ、四国鉄道管理局周辺の建物など130棟を焼失し、17時に鎮火した。損害約4億6千万円、被災人員51世帯174人、負傷者67人。原因、たばこの吸殻(推定)。
- 昭和36年 9月 1日 消防職員暫定定数89人、現員80人となる。
- 昭和37年 4月 1日 消防職員暫定定数98人、現員98人となる。
- 昭和38年 2月 1日 救急隊を編成、救急業務を開始した。
- 3月 7日 消防庁長官から、優良消防団として表彰旗を授与された。
- 4月 1日 消防職員暫定定数115人、現員110人となる。
- 11月 1日 東部消防隊を設置し、管轄区域を古高松、屋島、前田地区とした。
- 昭和39年 5月 30日 消防団員の定員を1,250人とした。
- 7月 15日 消防本部に課制をし、総務、予防、警防の3課を設置、庶務係、予防係、保安係、消防係、救急係の5係を置いた。
- 12月 1日 警防課に通信係を、消防署に鶴尾消防隊を設置し、管轄区域を鶴尾、円座、川岡、檀紙、一宮地区とした。
- 12月 19日 高松市危険物保安協会が設立された。
- 昭和40年 4月 1日 増田伸一消防長退任する。
- “ 消防職員暫定定数115人、現員133人となる。
- 4月 2日 3代目消防長に、内海辰雄就任する。
- 11月 12日 消防署に化学消防自動車を配置した。
- 12月 1日 香西消防隊を設置し、管轄区域を弦打、香西、鬼無、下笠居地区とした。
- 12月 24日 内海辰雄消防長 急逝
- 昭和41年 4月 1日 消防職員暫定定数168人、現員160人となる。
- 4月 2日 4代目消防長に、井上徳市就任する。
- 6月 15日 高松市消防団男木部を男木分団に昇格させ消防団を27分団にした。
- 7月 1日 木田郡山田町を合併し、消防団を28分団に再編成した。
- 8月 1日 消防署に救急車を配置し、救急隊を2車隊に再編成した。
- 昭和42年 4月 1日 消防職員暫定定数193人、現員179人となる。
- 4月 15日 高松市内の19病院が救急病院に認定告示された。
- 5月 1日 消防独身寮を新築し使用を開始した。

- 昭和42年 10月 1日 消防団員の定員を1,120人とした。
- 11月 1日 消防署に救助消防車を配置し、救助消防隊を編成した。
- 昭和43年 4月 1日 消防職員暫定定数218人、現員194人となる。
- 昭和44年 2月 1日 高松市東ハゼ町744番地の1に南消防署の庁舎が完成した。
南消防署庁舎完成に伴い、鶴尾消防隊を廃止し、消防の機構を改め、1本部2署（北・南）とし、署に次席をおき、東部、香西の消防隊を出張所（北署管内）に昇格させるとともに仏生山出張所（南署管内）を設置して管轄区域を仏生山、多肥、三谷、林、山田地区とした。
また、消防本部総務課に施設機械係を、署に庶務係、予防係を置いた。
- 4月 1日 消防職員暫定定数244人、現員232人となる。
- 6月 13日 高松海上保安部と船舶消防に関する相互援助協定を締結した。
- 6月 30日 井上徳市消防長退任する。
- 7月 10日 5代目消防長に、三木清就任する。
- 10月 10日 0時57分ごろ、楠上町二丁目36番地光洋精工株式会社高松工場ベアリング製造場から出火し、耐火造3階建の工場棟7,053㎡を全焼。6時に鎮火した。損害約7億2千万円、原因、切削油の引火。
- 11月 16日 全国消防長会法制委員会を玉藻公園披雲閣で開催した。
- 12月 13日 消防団長片山繁雄死去、9代目消防団長に花崎直次郎就任する。
- 昭和45年 4月 1日 消防職員暫定定数269人、現員263人となる。
- 7月 10日 北消防署川添出張所を設置し、管轄区域を川添、前田、林地区とした。
- 〃 南消防署円座出張所を設置し、管轄区域を円座、一宮、檀紙、川岡地区とした。
- 10月 14日 木田郡庵治町、牟礼町、三木町、香川郡香川町、香南町、塩江町、綾歌郡国分寺町の7町と消防相互応援協定を締結した。
- 11月 20日 北消防署に(社)日本損害保険協会寄贈による屈折はしご付消防自動車を配置した。
- 昭和46年 3月 27日 全国少年消防クラブ運営指導協議会から優良少年クラブとして表彰旗を授与された。
- 4月 1日 消防職員暫定定数299人、現員292人となる。
- 〃 大阪航空局高松空港事務所と空港の周辺における消火救難活動に関する協定を締結した。
- 5月 29日 北消防署に香川県交通安全保障協会寄贈による救急車を配置した。
- 6月 15日 南消防署に救急車を配置、救急業務を開始した。
- 〃 高松市防火協会が設立された。
- 9月 26日 消防本部に高松葵ライオンズクラブ寄贈による広報車を配置した。
- 9月 27日 北消防署に30メートル級はしご付消防ポンプ自動車を配置した。
- 10月 1日 消防本部の機構を改め、総務課に庶務係、経理係、人事教養係を、予防課に予防係、危険物係、建築係を、警防課に消防係、通信係、救急係、機械係を置いた。
- 10月 22日 北消防署の18メートル級はしご付消防ポンプ自動車を南消防署へ配置換えした。

- 昭和47年 4月 1日 消防職員暫定定数311人、現員305人となる。
- ” 高松市総合計画に基本目標として、消防力の拡充強化と消防の近代化、科学化を推進し、5分間消防体制の確立を図ることにした。
- ” 高松市消防団の第1次近代化を実施、中央分団を廃止して管轄区域を団本部直轄とし、西部分団と西浜分団を統合して26分団に再編成、団員定数を846人とした。
- ” 綾歌郡国分寺町と救急業務の応援に関する申し合わせ事項が成立し、救急業務の応援出場を開始した。
- 4月 18日 高松市消防団火災出場要領を改め市域を7区分して方面隊とし、出動区分を明確にした。
- 6月 1日 救急車のサイレンにピーポー音を採用した。
- 10月 14日 第3回全国消防操法大会が東京消防庁消防学校で開催され、香川県代表として高松市消防団が出場、優秀な成績を収めた。
- 昭和48年 1月 16日 高松市婦人防火クラブが結成された。
- 2月 12日 12時30分ごろ屋島山麓の屋島神社神殿から出火し、安土桃山時代の建築様式を伝える拝殿、中殿、本殿等178.5㎡を焼失14時9分鎮火。神殿の金箔張り、拝殿天井に描かれた龍の壁画等貴重文化遺産を焼失した。当時の建築費を換算すると、約9億円の損害。原因は神殿の栓皮の葺き替え作業人のたき火の不始末。
- 2月 20日 (財)日本消防協会から、優良消防団として竿頭綬を授与された。
- 4月 1日 消防職員暫定定数311人、現員311人となる。
- ” 消防本部の機構を改め、課に課長補佐を置き、署の次席を署長補佐に改め警防課消防係を警防係に、各署の消防隊、救急隊をそれぞれ警防係、救急係に改称した。
- ” 綾歌郡綾上町、綾南町、国分寺町の3町から救急事務委託を受ける。
- 5月 1日 全国消防長会人事教養委員会を市民文化センターで開催した。
- 5月 28日 香川県知事から優良消防団として竿頭綬を、また、(財)香川県消防協会から竿頭綬を授与された。
- 5月 31日 三木清消防長退任する。
- 6月 1日 6代目消防長に、谷本和正就任する。
- 6月 13日 高松市宮脇町一丁目2番34号に消防本部、北消防署合同庁舎建設起工式を実施した。
- 7月 4日 北消防署に国際ロータリークラブ寄贈による指令車を配置した。
- 7月 13日 少雨のため、各水源の貯水量が減少し、7月13日第一次給水制限を開始、7月21日第二次給水制限、更に8月には、第三次給水制限にまで突入した。
7月13日から9月14日までの64日間におよぶ給水制限で、市民生活は甚大な影響を受けた。
- 昭和49年 2月 23日 北消防署に高松市危険物保安協会寄贈による広報車を配置した。
- 3月 1日 南消防署山田出張所を設置し、管轄区域を山田地区とした。
- 3月 28日 消防本部に東京火災海上保険株式会社寄贈による査察車を配置した。
- 4月 1日 消防職員暫定定数327人、現員314人となる。

- 昭和49年 4月 1日 高松市消防団の第2次近代化を実施、団員定数806人とした。
- 5月 28日 香川県知事から優良消防団として表彰旗を授与される。
- 7月 1日 高松市宮脇町一丁目2番34号に消防庁舎が落成し、消防本部、北消防署を移転した。これを機に望楼勤務を廃止した。
- “ 高松市消防本部を高松市消防局に改称した。
- “ 高松市西宝町石清尾山頂に消防無線中継所を設置した。
- 昭和50年 4月 1日 坂出市と消防相互応援協定を締結した。
- “ 消防職員暫定定数335人、現員335人となる。
- 6月 15日 南消防署に高松西ライオンズクラブ寄贈による広報車を配置した。
- 8月 21日 第4回消防救助技術四国地区指導会を開催、四国地区各消防本部から389人が参加した。
- 10月 11日 香川県消防操法大会に鬼無分団が出場し、ポンプ車の部で優秀賞を得た。
- 11月 21日 北消防署に久米加石油(株)寄贈による救急車を配置した。
- 昭和51年 3月 7日 (財)日本消防協会から優良婦人消防隊として県営住宅一宮団地婦人消防隊が表彰された。
- 3月 12日 北消防署に日本自動車工業会寄贈による救急車を配置した。
- 4月 1日 消防職員暫定定数335人、現員330人となる。
- 4月 8日 21時20分ごろ、瓦町二丁目の精肉店で発生した火災で高松市消防団南部分団班長荒内和美が消火活動中殉職、2階級特進し副分団長となる。
また、市民会館において消防団葬を行った。
- 5月 26日 北消防署に住友生命保険相互会社寄贈による救急車を配置した。
- 8月 1日 松島町高松琴平電鉄志度線で電車の正面衝突事故が発生し負傷者230人を搬送、救急業務開始以来の重大事故となった。
- 8月 10日 第5回消防救助技術四国地区指導会を開催、四国地区各消防本部から436人が参加した。
- 10月 29日 全国消防長会秋季役員会を高松国際ホテルで開催した。
- 12月 1日 消防局に高松南ロータリークラブ寄贈による指令車を配置した。
- 12月 12日 香川県消防操法大会に一宮分団が出場し、ポンプ車の部で優秀賞を得た。
- 12月 25日 香川県と防災資機材使用賃借契約書を締結し、泡消火剤運搬用タンク車1台、泡放射砲車2台、高発泡器2基が消防局に委託された。
- 昭和52年 3月 2日 北消防署に高松東ロータリークラブ寄贈による火災予防査察車を配置した。
- 4月 1日 消防職員暫定定数335人、現員329人となる。
- 10月 2日 香川県消防操法大会に古高松分団が出場し、ポンプ車の部で優秀賞を得た。
- 11月 1日 讃岐地区広域消防組合と消防相互応援協定を締結した。
- 12月 17日 消防団長花崎直次郎退団する。

- 昭和52年 12月18日 10代目消防団長に浅倉勝就任する。
- 昭和53年 3月9日 自治体消防制度発足30周年を記念し、勤続30年以上の消防団員135人を表彰した。
- 4月1日 高松市消防団員健康管理推進要綱の施行に伴い、これに該当する分団長を含む14人の団員が退団した。
- 7月3日 谷本和正消防長退任し、7代目消防長に岡本開三就任する。
- 8月29日 高松市高松町91番地の7において東消防署庁舎建設起工式を実施した。
- 9月23日 香川県消防操法大会に下笠居分団が出場し、ポンプ車の部で最優秀賞を得た。
- 9月25日 高松市職員暫定定数条例の全部改正により、消防職員定数335人、現員327人となる。
- 11月7日 自治体消防制度発足30周年記念行事として「みんなで考える防災展」を三越高松支店で開催した。
- 昭和54年 2月28日 香川県共済農業協同組合連合会から救急車の寄贈を受けた。
- 4月1日 高松市高松町91番地の7に東消防署の庁舎が完成した。これに伴い、北消防署東部出張所を廃止し、1局3署5出張所とし、従来の北消防署川添出張所及び南消防署山田出張所を東消防署の管内として業務を開始した。
また、夜間・休日における責任体制等の明確化をはかるため警防課通信担当及び各署に複数の隔日勤務の課長補佐、署長補佐制度を採用するとともに、総務課に消防団係をおいた。
- 〃 東消防署に朝日住宅(株)寄贈による火災予防査察車を配置した。
- 〃 東消防署開設に伴い、高松市消防団火災出場要領による7方面隊を8方面隊に改めた。
- 〃 消防職員定数335人、現員334人となる。
- 4月10日 全国消防長会人事教養委員会をホテル川六で開催した。
- 9月23日 香川県消防操法大会に太田分団が出場し、ポンプ車の部で優良賞を得た。
- 10月1日 火災、救急等の情報案内の適正化をはかるため、テレホンサービス業務を開始した。
- 11月20日 高松市少年婦人防火委員会が設立された。
- 12月11日 久米加石油(株)から広報車及び火災予防査察車の寄贈を受け、東消防署及び南消防署へ配置した。
- 12月13日 高松市消防発足30周年記念誌「高松消防30年のあゆみ」を刊行した。
- 12月25日 (財)日本損害保険協会から救急車の寄贈を受けた。
- 昭和55年 2月12日 (財)日本消防協会から優良消防団として、高松市消防団が最高栄誉賞「まとい」を、また、優良婦人消防隊として下笠居地区婦人消防隊に表彰旗が授与された。
- 4月17日 高松市出作町348番地の6に南消防署仏生山出張所の庁舎が完成し、移転した。
- 4月23日 高松市元山町124番地の5に東消防署川添出張所の庁舎が完成し、移転した。
- 8月8日 (財)日本防火協会から優良少年消防クラブとして、亀阜小学校少年消防クラブに表彰盾が授与された。

- 昭和55年 8月21日 高松市朝日新町1番16号において北消防署朝日分署庁舎建設起工式を実施した。
- 8月23日 高松市香西南町603番地の1において西消防署庁舎建設起工式を実施した。
- 9月21日 香川県消防操法大会に市街地4分団(東部、西部、南部、北部の各分団選抜)が
出場し、ポンプ車の部で最優秀賞を得た。
- 昭和56年 4月 1日 高松市香西南町603番地の1に西消防署の庁舎が、また高松市朝日新町1番16号
に北消防署朝日分署の庁舎が完成した。これに伴い、北消防署香西出張所を廃止
し、1局4署1分署4出張所とし、西消防署は弦打、鬼無、香西、下笠居地区を管轄
に、また北消防署朝日分署は北部分団地域、女木、男木地区を管轄として業務を
開始した。
- “ 消防職員定数346人、現員346人となる。
- “ 香川県と香川県防災資機材センターの管理委託契約を締結した。
なお、昭和51年12月25日付防災資機材使用賃借契約を廃止した。
- 5月22日 高松市婦人防火クラブ連絡協議会が設立された。
- 5月30日 高松北、南、東警察署、四国瓦斯(株)高松支社、四国簡易ガス協会、香川県一般高
圧ガス保安協会、(社)香川県エルピーガス保安協会、香川県冷凍設備保安協会、香
川県高圧ガス防災協議会及び四国電力(株)高松営業所とガス爆発事故等防止対策
に関する協定書を締結した。
- 7月 1日 岡本開三消防長退任し、8代目消防長に藤本準一就任する。
- 8月21日 高松市少年消防クラブ連絡協議会が設立された。
- 9月 1日 西消防署開設に伴い、高松市消防団方面隊編成及び火災出動要領を改め、8方面
隊を6方面隊に、また各方面隊に方面隊長を設けた。
- 9月20日 香川県消防操法大会に三谷分団が
出場し、小型ポンプの部で優良賞を得た。
- 10月 1日 綾歌郡綾上町、綾南町、国分寺町の3町と消防業務の事務委託に関する規約を制
定した。
- 10月29日 南消防署に(財)日本消防協会寄贈による救急車を配置した。
- 11月27日 消防局に高松市婦人防火クラブ連絡協議会寄贈による広報車を配置した。
- 昭和57年 1月12日 綾歌郡綾上町山田下1160番地1において西消防署綾歌東部分署(仮称)庁舎建設
起工式を実施した。
- 1月27日 南消防署に25メートル級屈折はしご付消防ポンプ自動車
を配置した。
- “ 南消防署の18メートル級はしご付消防ポンプ自動車を北消防署へ配置換えした。
- 2月10日 (財)日本消防協会から優良婦人消防隊として、日新校区婦人消防隊に表彰旗が授与
された。
- 3月31日 旅館、ホテル等に係る防火対象物の表示公表制度に基づき、72対象物に対し28施
設に表示マークを交付した。
- 4月 1日 消防職員定数367人、現員362人となる。
- 8月 3日 (財)日本防火協会から優良少年消防クラブとして、桜町中学校少年消防クラブに表彰
盾が授与された。
- 9月15日 香川県消防操法大会に前田分団が
出場し、ポンプ車の部で最優秀賞を得た。

- 昭和57年 10月 1日 西消防署綾歌東部分署の庁舎が完成し、高松市と綾上町、綾南町及び国分寺町との間において締結した消防業務の事務委託に関する消防業務を開始した。
 なお、昭和48年4月1日に締結した救急業務の事務委託に関する規約は廃止となる。
- “ 香川県知事から、綾上町、綾南町及び国分寺町の危険物施設の許可等の事務の引き継ぎを行い所掌事務となる。
- 昭和58年 2月 19日 北消防署に日本自動車工業会寄贈による救急車を配置した。
- 3月 1日 高松市円座町1035番地の1に南消防署円座出張所の庁舎が完成し、移転した。
- 3月 29日 全国少年消防クラブ運営指導協議会から優良少年消防クラブとして、亀阜小学校少年消防クラブに表彰盾が授与された。
- 4月 1日 消防職員定数380人、現員378人となる。
- 5月 18日 消防局及び北消防署に高松市危険物保安協会寄贈による消防査察車を配置した。
- 7月 28日 第12回四国地区消防救助技術指導会を花塚消防総監出席のもと、高松一高において開催、四国地区各消防本部から404人が参加した。
- 8月 2日 (財)日本防火協会から優良少年消防クラブとして、栗林小学校少年消防クラブに表彰盾が授与された。
- 9月 1日 高松市消防団員家族表彰(勤続35年以上)制度を発足させ95人を表彰した。
- 9月 11日 香川県消防操法大会に檀紙分団が出場し、ポンプ車の部で優秀賞を得た。
- 10月 1日 藤本準一消防長退任し、9代目消防長に松本正博就任する。
- “ 綾歌郡国分寺町新名695番地4に、西消防署国分寺出張所を設置し、管轄区域を国分寺町とした。
- 12月 20日 防火基準適合表示制度の拡大に基づき、劇場、百貨店等116対象物に対し55施設に表示マークを交付した。
- 昭和59年 1月 6日 自治体消防発足35周年を記念して、出初式において勤続35年以上の消防団員93人を表彰した。
- 1月 31日 北消防署に日産自動車(株)寄贈による救急車を配置した。
- 2月 10日 (財)日本消防協会から優良婦人消防隊として松島校区婦人消防隊福東支部に表彰旗が授与された。
- 3月 26日 北消防署の救助工作車を更新し、配置した。
- 4月 1日 南消防署太田出張所を設置し、管轄区域を太田地区とした。
- “ 消防職員定数380人、現員379人となる。
- “ 消防局予防課に火災原因調査要員を配置し、各署の火災原因調査事務を統括的に実施するように努めた。
- 4月 12日 昭和59年度全国消防長会四国支部役員会・総会を高松市において開催した。
 13日
- 8月 1日 第13回消防救助技術四国地区指導会を(財)全国消防協会常務理事神楽岡昌治出席のもと、高松一高において開催、四国地区各消防本部から425名が参加した。
- 9月 2日 香川県消防操法大会に山田分団が出場し、ポンプ車の部で優秀賞を得た。
- 11月 20日 高松市幼年消防クラブが結成された。

- 昭和60年 2月 8日 (財)日本消防協会から優秀婦人消防隊として二番丁校区婦人消防隊昭和町西部支部に表彰旗が授与された。
- 3月 28日 北消防署朝日分署の化学消防ポンプ自動車を更新し、配置した。
- 3月 29日 全国少年消防クラブ運営指導協議会から優良少年消防クラブとして、桜町中学校少年消防クラブに表彰盾が授与された。
- 4月 1日 消防職員定数380人、現員376人となる。
- 9月 22日 香川県消防操法大会に鶴尾分団が出場し、ポンプ車の部で優秀賞を得た。
- 10月 2日 全国消防長会主催昭和60年度消防長研修会を開催し、四国支部各消防本部から47人が受講した。
- 10月 22日 第1回全国婦人消防操法大会が横浜市消防訓練センターで開催され、香川県を代表して下笠居婦人消防隊が出場し、優秀な成績を収めた。
- 12月 20日 西消防署に香川県共済農業協同組合連合会寄贈による救急車を配置した。
- 昭和61年 2月 22日 1月1日4時18分ごろ由良町で発生した建物火災で、高松市消防団山田分団員稲垣光弘が出場中に発病し殉職。1階級特進し班長となる。
- 3月 28日 全国少年消防クラブ運営指導協議会から優良少年消防クラブとして、栗林小学校少年消防クラブに表彰盾が授与された。
- 4月 1日 松本正博消防長退任し、10代目消防長に寒川豊茂就任する。
- 〃 消防職員定数380人、現員375人となる。
- 5月 20日 消防組織の再編、統合をはかるため、消防局予防課の建築係と指導係を統合して、指導係にするとともに各署の火災原因調査事務を統括的に実施する調査係を置いた。また、各消防署の庶務係を廃止し、事務分掌の見直しを行った。
- 5月 24日 香川県知事から優良消防団として竿頭綬を授与された。
- 7月 9日 消防局に(財)日本宝くじ協会寄贈による救急普及啓発広報車を配置した。
- 8月 8日 北消防署に(社)日本損害保険協会寄贈による化学消防ポンプ自動車を配置した。
- 9月 14日 香川県消防操法大会に川添分団が出場し、ポンプ車の部で優秀賞を得た。
- 10月 19日 19時14分ごろ、高松市民の総氏神として親しまれている石清尾八幡神社から出火し、本殿、上拝殿、神饌殿の3棟計124㎡を焼失22時20分鎮火。上拝殿内の市指定有形文化財の「松下頼重奉納三十六歌仏絵扁額」が焼失した。
- 12月 1日 香川県下の4市38町及び6消防組合消防本部と香川県消防相互応援協定を締結した。なお、昭和45年10月14日、昭和50年4月1日及び昭和52年11月1日に隣接1市6町1消防組合消防本部と締結した消防相互応援協定は廃止となる。
- 12月 6日 各消防署の救急車に久米加石油株式会社寄贈による自動式人工呼吸器を配置した。
- 昭和62年 3月 25日 北消防署に高松南ロータリークラブ寄贈による広報車を配置した。
- 3月 26日 全国少年消防クラブ運営指導協議会から優良少年消防クラブとして、紫雲中学校少年消防クラブに表彰盾が授与された。
- 4月 1日 消防職員定数380人、現員376人となる。
- 6月 24日 北消防署及び南消防署に(株)セシール寄贈による救急車を配置した。

- 昭和62年 9月10日 北消防署に(財)日本消防協会寄贈による電源照明車を配置した。
- 9月20日 香川県消防操法大会に多肥分団が出場し、ポンプ車の部で優秀賞を得た。
- 11月12日 (財)日本防火協会から優良少年消防クラブとして、三溪小学校少年消防クラブに表彰盾が授与された。
- 11月26日 建設大臣から昭和62年10月の台風第19号災害に際し、水害の防止にあたり国土の保全に尽くした功績により、高松市消防団が表彰された。
- 昭和63年 3月9日 (財)日本消防協会から優良婦人消防隊として、亀阜校区西宝町支部婦人消防隊に表彰旗が授与された。
- 〃 (財)日本防火協会から優良防火委員会として、高松市少年婦人防火委員会が表彰された。
- 〃 (財)日本防火協会から優良婦人防火クラブとして、下笠居校区婦人防火クラブが表彰された。
- 3月29日 全国少年消防クラブ運営指導協議会から優良少年消防クラブとして、三溪小学校少年消防クラブに表彰盾が授与された。
- 4月1日 消防職員定数380人、現員376人となる。
- 5月5日 消防団長浅倉勝急逝
- 5月11日 全国消防長会人事教養委員会をホテルリッチ高松で開催した。
- 5月19日 消防局に高松市危険物保安協会寄贈による査察車を配置した。
- 5月23日 (株)セシール寄贈による指令車を消防局に、広報車及び救急車を北消防署に配置した。
- 6月3日 第12回婦人防火全国大会が高松市総合体育館で開催された。
- 6月25日 11代目消防団長に、桑崎武雄就任する。
- 9月1日 内閣総理大臣から昭和62年10月の台風19号に際し、被災者の救護及び水防活動に尽くした功績により、高松市消防団が表彰された。
- 9月18日 香川県消防操法大会に弦打分団が出場し、ポンプ車の部で優秀賞を得た。
- 10月1日 北消防署に救助係をおいた。
- 10月1日 北消防署朝日分署に救急係を、東消防署山田出張所に救急車隊を置き救急業務を開始した。
- 10月6日 高松消防発足40周年記念講演会を香川県厚生年金会館で開催した。
- 12月23日 国際消防救助隊として、11人の救助隊員を登録した。
- 12月27日 消防緊急情報システム整備工事に着手した。
- 昭和64年 1月1日 給料表を7級制から11級制に改めるとともに、副主幹及び消防主任制を敷いた。
- 平成元年 1月9日 東消防署に高松西ロータリークラブ寄贈による査察広報車を配置した。
- 2月10日 (財)日本消防協会から優良婦人消防隊として、屋島校区屋島西団地支部婦人消防隊に表彰旗が授与された。
- 2月17日 (財)日本防火協会から優良幼年消防クラブとして、高松聖ヤコブ幼年消防クラブ、優良婦人消防隊として、松島校区婦人防火クラブ福東支部が表彰された。

- 平成元年 4月 1日 消防職員定数380人、現員377人となる。
- 6月 2日 (財)日本防火協会から優良少年消防クラブとして十河小学校少年消防クラブに表彰盾が授与された。
- 7月10日 自治省消防庁の消防吏員服制準則の一部改正に伴い新救急服を導入した。
- 9月17日 香川県消防操法大会に林分団が出場し、ポンプ車の部で準優勝に輝いた。
- 10月 4日 全国消防長会主催消防長研修会をホテルリッチ高松で開催し、四国支部各消防本部から65人が受講した。
- 12月16日 新高松空港の開港に伴い、運輸省大阪航空局高松空港事務所と周辺の地方公共団体との間で、高松空港及びその周辺における消火救難活動に関する協定を締結した。
- 平成 2年 1月 6日 旧高松空港跡地において消防出初式を挙行了。
- 1月 8日 木太町四区JR高德線踏切で特急列車とトラックが衝突し、多数の負傷者を搬送した。
- 4月 1日 消防救急情報システム整備工事が完成し運用を開始した。
- 〃 消防局の機構を改め、通信指令課を新設した。
- 〃 北消防署に隔日勤務の主幹を配置した。
- 〃 消防職員定数380人、現員377人となる。
- 9月23日 香川県消防操法大会に仏生山分団が出場し、ポンプ車の部で優秀賞を得た。
- 9月30日 消防団長桑崎武雄退団する。
- 10月 1日 12代目消防団長に小松博之就任する。
- 10月 9日 (財)日本顕彰会から社会貢献者として、高松市幼少年婦人防火委員会が表彰された。
- 10月24日 第6回全国婦人消防操法大会が横浜市消防訓練センターで開催され、香川県を代表して綾上町婦人消防隊が出場し、優秀な成績を収めた。
- 11月18日 市制施行100周年記念日に市勢伸展の功績により、高松市消防団が表彰された。
- 12月10日 消防団活性化整備計画で消防団の全車両に2年計画で消防無線の装備に着手した。
- 12月20日 北消防署の15メートル級屈折はしご車を35メートル級はしご付ポンプ自動車に更新した。
- 平成 3年 3月 4日 東消防署に香川県共済農業協同組合連合会寄贈による救急車を配置した。
- 3月26日 全国少年消防クラブ運営指導協議会から、特に優秀な少年消防クラブとして、亀阜小学校少年消防クラブに表彰旗が授与された。
- 4月 1日 寒川豊茂消防長退任し、11代目消防長に村上健三就任する。
- 〃 消防職員定数388人、現員378人となる。
- 5月15日 盛夏帽及び盛夏服を茶褐色から灰色に変更した。
- 5月18日 東消防署にライオンズクラブ寄贈による広報車を配置した。

- 平成3年 7月17日 第20回消防救助技術四国地区指導会を高松市西部運動センター及び香川県総合水泳プールにおいて開催、四国地区各消防本部から454人が参加した。
- 9月16日 香川県消防操法大会に西部分団が出席し、ポンプ車の部で優秀賞を得た。
- 11月27日 第1回高松市婦人防火大会を香川厚生年金会館で開催した。
- 12月19日 北消防署の32メートル級はしご付ポンプ自動車を50メートル級はしご付消防自動車に更新し、配置した。
- 平成4年 2月25日 多肥下町地区の不発弾(250爆弾)処理に伴う消防警備体制の万全を期するため消防職員19人、消防団員31人が消防警備について。
- 3月27日 全国少年消防クラブ運営指導協議会から優良少年消防クラブとして、植田小学校少年消防クラブに表彰盾が授与された。
- 4月1日 消防職員定数388人、現員385人となる。
- 〃 南消防署円座出張所に救急車隊を置き救急業務を開始した。
- 4月19日 四国横断自動車道の供用開始に伴い、県下6消防本部で香川県消防相互応援協定に基づく高速自動車道に関する覚書及び日本道路公団高松建設局と高速自動車道における火災及び救急業務に関する覚書を締結した。
- 4月21日 平成4年度全国消防長会四国支部役員会、総会を高松市において開催した。
- 22日
- 5月22日 救急救命中央研修所の開校に伴い、職員1人を派遣し香川県下第1号の救急救命士国家資格を取得した。
- 7月17日 第21回消防救助技術四国地区指導会を高松市西部運動センター及び香川県総合水泳プールにおいて開催、四国地区各消防本部から467人が参加した。
- 9月20日 香川県消防操法大会に香西分団が出席し、ポンプ車の部で優勝に輝いた。
- 10月21日 第8回全国婦人消防操法大会が横浜市日本消防協会中央消防訓練所で開催され、香川県を代表して多肥婦人消防隊が出席し優秀な成績を収めた。
- 11月8日 第2回高松市婦人防火大会を亀阜小学校で開催した。
- 平成5年 2月16日 財日本消防協会から優良婦人消防隊として、多肥婦人消防隊に表彰旗が授与された。
- 2月19日 財日本防火協会から優良少年消防クラブとして、日新小学校少年消防クラブに表彰盾が授与された。
- 3月1日 救急救命士による高度救急処置3項目の業務を開催した。
- 3月26日 全国少年消防クラブ運営指導協議会から優良少年消防クラブとして、日新小学校少年消防クラブに表彰盾が授与された。
- 4月1日 女性消防士2人採用
- 〃 消防職員定数388人、現員388人となる。
- 5月28日 消防局及び北消防署に高松市危険物安全協会(高松市危険物保安協会の名称を変更)寄贈による査察車2台を配置した。
- 8月1日 香川県消防操法大会に屋島分団が出席し、小型ポンプの部で優秀賞を得た。
- 9月5日 第48回国民体育大会夏季大会が香川県総合水泳プールをメイン会場に9月8日まで開催され、消防警備体制の万全を期するため、消防職員延べ200人、消防団員延べ20人が消防警備について。

- 平成5年 10月25日 第48回国民体育大会秋季大会が、香川県総合運動公園をメイン会場に10月29日まで開催され、消防警備体制の万全を期するため、消防職員延べ260人を市内各会場に、救急自動車2台を香川県総合運動公園に配置した。
- 10月31日 第3回高松市婦人防火大会を亀阜小学校で開催した。
- 11月25日 全国消防協会四国地区支部予防広報講習会を亀阜小学校で開催した。
- 11月26日
- 11月28日 (財)日本防火協会から優良少年消防クラブとして、一宮小学校少年消防クラブ、優良幼年消防クラブとして、高松南保育園幼年消防クラブに表彰盾が授与された。
- 12月22日 高松市北消防署に高規格救急自動車(メルセデス・ベンツ)1台を配置した。
- 平成6年 1月20日 香川県防災航空隊発足に伴う香川県防災ヘリコプター派遣職員に関する協定を締結し、職員1人を香川県に派遣した。
- 2月23日 高松市南消防署に高規格救急自動車(ニッサン)1台を配置した。
- 4月1日 村上健三消防長退任し、12代目消防長に久保義則就任する。
- ” 女性消防士2人採用し、4人となる。
- ” 消防職員定数394人、現員388人となる。
- ” 香川県防災航空隊が発足し、香川県知事、香川県下5市長、38町長及び6消防組合管理者と香川県防災ヘリコプター応援協定を締結した。
- 6月28日 少雨のため、水源の早明浦ダムで貯水量の低下が続き、四国地方建設局で6月28日に、本市でも6月29日に渇水対策本部が設置され、第一次給水制限を開始、7月7日第二次給水制限、7月14日には5時間給水に至り、更に7月17日には第三次給水制限まで突入した。
- 6月29日から11月14日までの139日間に及ぶ給水制限で市民生活は甚大な影響を受けた。
- ” 消防局でも第一次給水宣言の前日から消防渇水対策本部を設置し、異常渇水体制をとって対応した。
- 9月25日 香川県消防操法大会に円座分団が出場し、ポンプの部で準優勝に輝いた。
- 10月16日 第4回高松市婦人防火大会を亀阜小学校で開催した。
- 10月22日 第7回全国健康福祉祭かがわ大会が香川県総合運動公園をメイン会場に10月25日まで県下各会場で開催され、本市消防局においても消防警備体制の万全を期するため、消防職員延べ88人、消防団員延べ20人及び救急車など消防車延べ14台を市内各会場に配置した。
- 11月2日 西消防署用地拡張のため1351.72㎡の用地を購入した。
- 11月7日 東消防署庁舎30.19㎡を増築した。
- 平成7年 1月1日 高松市の姉妹・友好都市に職員を派遣し、語学研修、行政研修を行うとともに市民との交流を進め、国際感覚に優れた人材の育成と友好親善を進めることを目的とした、平成6年度姉妹・友好都市派遣留学生として、職員1名を6ヶ月間フランス共和国アンドル・エ・ロワール県トゥル市へ派遣した。
- 1月17日 阪神・淡路大震災に救急・救助・消火隊の応援として消防職員延べ32人、車両延べ12台を3月4日まで被災地である神戸市へ派遣した。
- 2月24日 多肥下町の不発弾(250kg爆弾)処理に伴う消防警備体制の万全を期するため、消防職員22人、消防団員35人が消防警備についた。
- 4月1日 消防職員定数394人、現員392人となる。

- 平成 7年 4月 10日 東消防署及び西消防署に高規格救急自動車(メルセデス・ベンツ)をそれぞれ1台配置した。
- 6月 22日 消防団本部に生活協同組合、全日本消防人共済会から寄贈による指揮広報車(ニッサン・ブルーバード)を配置した。
- 6月 30日 阪神・淡路大震災を教訓に国の緊急消防援助隊発足に伴い加盟、救助・消火及び支援部隊として隊員10人を登録した。
また、東京で行われた発足式及び合同訓練に救助隊員4人が参加した。
- 9月 1日 香川県震災対策訓練が坂出市番の州において実施され、本市から車両5台消防職員26人が参加した。
- 9月 9日 香川県救急医療情報システムの端末機器を設置し、運用を開始した。
- 9月 17日 香川県消防操法大会に木太分団が出場し、ポンプ車の部で優秀賞を得た。
- 11月 8日 (財)日本防火協会から最優良幼年消防クラブとして白樺保育園幼年消防クラブに表彰盾が授与された。
- 11月 12日 第5回高松市婦人防火大会を亀阜小学校で開催した。
- 平成 8年 2月 22日 阪神淡路大震災を教訓として、第1号の耐震性貯水槽(60m³)を扇町三丁目の市道に設置した。
- 3月 12日 南消防署円座出張所庁舎61.91m²を増築した。
- 3月 26日 震災等大規模災害対策として、支援車及び高度救助用資機材等を整備し、北消防署に配置した。
- 3月 28日 中・四国地区の9県庁所在都市間で「中国・四国地区都市防災連絡協議会災害時相互応援協定」を締結した。
- 〃 高松市峰山町、消防無線中継所改修整備工事に着手した。
- 〃 高松市災害情報画像伝送システム整備工事に着手した。
- 4月 1日 消防職員定数394人、現員396人となる。
- 〃 香川県消防学校派遣職員に関する協定を締結し、職員1名を香川県消防学校に派遣した。
- 7月 19日 (財)日本防火協会から優良婦人防火クラブとして、十河校区婦人防火クラブが表彰を受けた。
- 9月 1日 香川県震災対策総合訓練が林町香川インテリジェントパークにおいて実施され、本市から車両20台消防職・団員110人が参加した。
- 9月 1日 香川県・高松市合同震災対策総合訓練が多肥上町多肥小学校において実施され、住民1,100人が参加した。
- 9月 15日 震災対策事業の一環として「わが家の防災ハンドブック」を13万部製作し、高松市内の全世帯に配布した。
- 9月 16日 香川県消防操法大会に川岡分団が出場し、ポンプ車の部で優勝に輝いた。
- 9月 26日 高松市消防職員委員会規則を制定公布し、12月3日に委員長ほか委員18名を指名した。
- 10月 12日 第6回高松市婦人防火大会を亀阜小学校で開催した。
- 11月 7日 緊急消防援助隊四国ブロック合同訓練が徳島市において実施され、本市から車両4台消防職員7人が参加した。

- 平成8年 11月25日 消防無線中継所改修整備工事及び災害情報画像伝送システム整備工事が完成し、運用を開始した。
- 平成9年 3月1日 高松市婦人防火クラブ連絡協議会による第1回市中パレードが開かれた。
- 3月10日 西消防署綾歌東部分署に高規格救急自動車(トヨタ・ハイメディク)1台を配置した。
- 3月25日 震災時の飲料水等の確保のため、第1号の飲料水兼用耐震性貯水槽(100m³)を中央公園内に設置した。
- 3月26日 震災対策用資機材として各消防分団に照明機・タンカ・チェンソー・バール及びジャッキー等を、各消防署にチェンソーを配備した。
- 3月31日 西消防署に救助訓練施設等(3棟延べ492.2m²、地上高さ17m、鉄骨造)を建設した。
- 4月1日 消防職員定数394人、現員394人となる。
- 〃 高松市地域防災計画(震災対策編)に基づき、地震災害消防計画を作成した。
- 〃 高松市自主防災組織育成推進要綱及び高松市防災資機材助成要綱を制定し、自主防災組織の育成を全市的に積極的に推進することとした。
- 8月31日 香川県・高松市合同震災対策総合訓練が生島町下笠居小学校において実施され住民1,000人が参加した。
- 9月1日 香川県震災対策総合訓練が大内町とらまる公園において実施され、本市から車両6台、消防職員22人が参加した。
- 9月14日 香川県消防操法大会に古高松分団が出場し、ポンプ車の部で優勝に輝いた。
- 10月9日 第21回婦人防火大会が熊本市で開催され、都道府県婦人防火クラブ連合役員会の部で、香川県婦人防火クラブ連絡協議会副会長の喜多和子が表彰された。
- 10月11日 第7回高松市婦人防火大会を亀阜小学校で開催した。
- 10月23日 第13回全国婦人消防操法大会が横浜市日本消防協会中央消防訓練場で開催され、香川県を代表して鬼無町婦人消防隊が出場し優秀な成績を収めた。
- 平成10年 1月16日 緊急消防援助隊中国・四国ブロック合同訓練が岡山市において実施され、本市から
17日 車両4台消防職員7人が参加した。
- 3月2日 北消防署の北救助工作車Ⅱ型を救助工作車Ⅲ型(イスズ)に更新し、配置した。
- 〃 消防局・北消防署庁舎耐震改修工事が完了した。
- 3月7日 (財)日本消防協会から、鬼無町婦人消防隊が表彰された。
- 3月9日 東消防署山田出張所に高規格救急自動車(ニッサン)1台を配置した。
- 3月19日 北消防署に電源照明車(イスズ)を設置した。
- 3月23日 震災時の飲料水等の確保のため第2号飲料水兼用耐震性貯水槽(100m³)1基を亀岡町亀岡公園内に設置した。
- 3月31日 消防団長小松博之退団する。
- 4月1日 消防職員定数394人、現員396人となる。
- 4月13日 第13代目消防団長に宮武登司雄就任する。
- 6月5日 第21回全国消防職員意見発表会において本市職員が入賞した。
- 6月26日 高松市消防支援隊が結成(隊員112人)された。

- 平成10年 9月 1日 香川県震災対策総合訓練が丸亀市において実施され、本市から車両6台、消防職員22人が参加した。
- 9月 13日 香川県消防操法大会に鬼無分団が出場し、ポンプ車の部で優秀賞を得た。
- 10月 10日 第8回高松市婦人防火大会を亀阜小学校で開催した。
- 11月 1日 携帯電話等からの119番通報を、香川県内を東讃、中讃、西讃地域の3ブロックに分割し、東讃ブロックの代表消防本部として119番通報を受信するシステムの運用を開始した。
- 11月 5日 緊急消防援助隊中国・四国ブロック合同訓練が高松市神在川窪町で開催し、中国・
6日 四国の40消防本部、車両60台、ヘリコプター5機、消防艇1隻、隊員280人が参加した。
- 11月 12日 第26回日本救急医学総会が高松市で開催され、救急隊員部会に823人が参加した。
- 12月 高松市消防発足50周年記念誌「高松消防50年のあゆみ」を発行した。
- 12月 15日 南消防署円座出張所に高規格救急自動車(イスズ)1台を配置した。
- 平成11年 3月 7日 財日本消防協会から優良婦人消防隊として下笠居校区婦人消防隊が表彰された。
- 3月 24日 震災時の飲料水確保のため第3号飲料水兼用耐震性貯水槽(100^m)1基を松島町二丁目松島公園内に設置した。
- 4月 1日 消防職員定数394人、現員395人となる。
- // 高松市消防吏員服装規則を改正し、執務服及びアポロキャップを導入した。
- 7月 22日 第28回消防救助技術四国地区指導会を香川県屋島陸上競技場補助競技場及び高松市屋島中学校プールにおいて開催、四国地区各消防本部から399人が参加した。
- 8月 29日 高松市震災対策総合訓練が二番町小学校において実施され、住民900人が参加した。
- 9月 12日 香川県消防操法大会に一宮分団が出場し、ポンプ車の部で優秀な成績を収めた。
- 10月 9日 第9回高松市婦人防火大会を亀阜小学校で開催した。
- 10月 26日 高松市消防協力隊(企業21事業所)が結成された。
- 11月 2日 財日本防火協会から優良婦人防火クラブとして古高松南校区婦人防火クラブさつきヶ丘支部が表彰を受けた。
- 11月 17日 緊急消防援助隊四国ブロック合同訓練が松山市において実施され、本市から車両2
18日 台、消防職員4人が参加した。
- 11月 30日 消防局・北消防署合同庁舎の耐震改修の工事を竣工した。
- 12月 7日 北消防署朝日分署に高規格救急自動車(ニッサン)1台を配置した。
- 平成12年 2月 9日 財日本消防協会から優良消防団として高松市消防団に表彰旗が授与された。
- 2月 22日 北消防署に小型動力消防ポンプ付水槽車(10t三菱)1台を配置した。
- 3月 1日 民間による患者等搬送事業に対する指導及び認定に関する高松市患者等搬送事業市道要綱を定めた。
- 3月 31日 震災時の飲料水等の確保のため第4号飲料水兼用耐震性貯水槽(100^m)1基を朝日町一丁目朝日町公園内に配置した。

- 平成12年 4月 1日 久保義則消防長退任し、13代目消防長に世羅義昭就任する。
- “ 消防職員定数394人、現員396人となる。
- “ 高松市危険物安全協会と高松市防火協会を統合し、高松地区防火安全協会が設立された。
- 4月 17日 平成12年度全国消防長会四国支部役員会、総会を高松市において開催した。
18日
- 5月 18日 消防業務妨害者に対する告訴を行った。
- 7月 26日 第29回消防救助技術四国地区指導会を香川県屋島陸上競技場補助競技場及び高松市立屋島中学校プールにおいて開催、四国地区各消防本部から383名が参加した。
- 9月 10日 香川県消防操法大会に下笠居分団が出場し、ポンプ車の部で優勝に輝いた。
- 10月 4日 消防団員にアポロキャップを導入した。
- 10月 14日 第10回高松市婦人防火大会を亀阜小学校で開催した。
- 10月 19日 第17回全国消防操法大会が横浜市消防訓練センターで開催され、香川県を代表して高松市消防団第1方面隊が出場し、ポンプ車の部で優秀な成績を収めた。
- 10月 23日 緊急消防援助隊全国合同訓練が東京都において実施され、本市から車両3台消防
24日 職員12名が参加した。
- 11月 20日 国際消防援助隊登録隊員8人となる。
- 11月 22日 北消防署に高規格救急自動車(トヨタ)を1台配置し、2台体制とした。
- 12月 20日 南消防署太田出張所に(財)日本損害保険協会寄贈による水槽付消防ポンプ自動車を配置した。
- 平成13年 1月 1日 消防局情報ネットワークシステム整備工事が完成し、運用を開始した。
- 1月 30日 高松市患者等搬送事業指導要綱に定める第1号業者を認定した。
- 3月 29日 高松自動車道高松中央インターチェンジから東区間の供用に伴い、県下8消防本部で香川県消防相互応援協定に基づく高速自動車道に関する覚書及び日本道路公団四国支社と高速自動車道における救急業務、火災消火業務に関する覚書を締結した。
- 3月 31日 震災時の飲料水等の確保のため第5号飲料水兼用耐震性貯水槽(100m³)1基を木太町高松市立木太南小学校に設置した。
- 4月 1日 消防職員定数394人、現員394人となる。
- “ 地方分権に伴う香川県事務処理の特例に関する条例の一部改正により、液化石油ガス供給設備の工事の届出の受理並びに当該供給設備に係る立入検査及び修理等の命令事務が委譲された。
- “ 情報指令課に消防情報を統括的に管理する情報管理係を置いた。
- 5月 30日 女木島及び男木島での災害発生時における消防職団員の渡島輸送について高松市瀬戸内漁業協同組合、株式会社瀬戸内マリン及び海望企画株式会社と渡島応援協定を締結した。
- 9月 9日 高松市自主防災組織連絡協議会が設立された。
- “ 香川県消防操法大会に太田分団が出場し、ポンプ車の部で優秀な成績を収めた。

- 平成13年 10月13日 第11回高松市婦人防火大会を亀阜小学校で開催した。
- 10月18日 平成13年度全国消防長会、秋季役員会を高松市において開催した。
19日
- 10月23日 緊急消防援助隊中国・四国ブロック合同訓練が高知市において実施され、本市から
24日 車両3台消防職員9名が参加した。
- 平成14年 1月10日 西消防署綾歌東部分署の庁舎耐震改修工事が竣工した。
- 3月29日 震災時の飲料水等の確保のため第6号飲料水兼用耐震性貯水槽(100m³)1基を伏
石町伏石中央公園内に設置した。
- 4月1日 世羅義昭消防長退任し、14代目消防長に佐伯眞作就任する。
- 〃 高松市職員定数条例の一部を見直し、採用の日から1年を経過しないものは職員の
定数外とした。消防職員定数394人、現員403人となる。
- 7月1日 西消防署の庁舎耐震改修及び増築改修工事が竣工した。
- 9月15日 香川県消防操法大会に前田分団が出場し、ポンプ車の部で優勝に輝いた。
- 10月12日 第12回高松市婦人防火大会を亀阜小学校で開催した。
- 10月16日 緊急消防援助隊中国・四国ブロック合同訓練が山口県において実施され、本市から
17日 車両2台、消防職員6名が参加した。
- 平成15年 3月30日 高松自動車道高松西インターチェンジから高松中央インターチェンジ区間の新規供
用開始に伴い、徳島・香川県境から香川・愛媛県境までの区間において、県下8消
防本部で香川県消防相互応援協定に基づく高速自動車道に関する覚書及び日本
道路公団四国支社との高松自動車道における救急業務、火災消火業務等に関す
る覚書を締結した。平成13年3月29日付で締結した覚書は廃止した。
- 4月1日 消防職員定数400人、現員405人となる。
- 8月31日 高松市震災対策総合訓練が古高松中学校において実施され、住民2,000人が参加
した。
- 9月14日 香川県消防操法大会に三谷分団が出場し、ポンプ車の部で優秀な成績を収めた。
- 10月16日 緊急消防援助隊中国・四国ブロック合同訓練が呉市において開催され、本市から車
両5台、消防職員9名が参加した。
- 10月23日 全国女性消防操法大会が横浜市で開催され、香川県代表として古高松女性消防隊
が出場し、8位に入賞した。
- 11月1日 消防緊急情報システム整備工事が完了し、運用を開始した。
- 11月1~4日 全国スポーツレクレーション大会が香川県で開催され、高松市で実施されたスポー
ツの各会場において、職員が警備にあたった。
- 平成16年 2月6日 消防庁長官から地域活動功労として仏生山分団が表彰された。
- 2月13日 財団法人日本消防協会から優良消防団員として高松市消防団に竿頭綬が授与された。
- 4月1日 佐伯眞作消防長退任し、15代目消防長に富永典郎就任する。
- 〃 消防職員定数394人、現員406人となる。
- 〃 西消防署国分寺出張所に救急車隊を置き救急業務を開始した。
- 8月30日 台風16号の通過に伴い、市内沿岸部を中心に台風による浸水が15,561戸34,421人
り災した。

- 平成16年 9月12日 香川県消防操法大会に檀紙分団が出場し、ポンプの部で優秀な成績を収めた。
- 10月16日 緊急消防援助隊中国・四国ブロック合同訓練が徳島県板野郡板野町において開催
17日 され、本市から車両3台、消防職員6名が参加した。
- 10月20日 台風23号集中豪雨の影響で市内各地に避難勧告が発令されるとともに自衛隊の要請を行った。また、南部及び西部を流れる河川の氾濫により、特に山田地区及び鬼無地区では住宅が水に浸かり床上床下浸水により5,665戸、り災者数3,702人が被害にあった。
- 平成17年 2月24日 消防庁長官から台風16号による豪雨災害に際し、被災者の救出・救護活動に尽くした功績により高松市消防団が表彰された。
- 3月28日 南消防署の25メートル級屈折はしご付消防ポンプ自動車を30メートル級先端屈折はしご車に更新した。
- 4月 1日 消防職員定数400人、現員402人となる。
- 6月10日 緊急援助隊全国合同訓練(第3回)が、静岡県浜松市で実施され、本市から車両4台
11日 消防職員9名が参加した。
- 6月15日 少雨のため水源の早明浦ダムで貯水量の低下が続き、6月15日から高松市渇水対策本部が設置され、第1次給水制限を実施した。6月22日には第2次給水制限、28日には第3次給水制限、8月11日に第4次給水制限、8月18日には夜間断水を含む第5次給水制限が実施され、9月7日までの85日間市民生活に大きな影響を与えた。消防局においても消防渇水対策本部を設置し、火災予防広報及び出場体制の強化を行い、異常渇水に対応した。
- 9月18日 香川県消防操法大会に山田分団が出場し、ポンプの部で優秀な成績を収めた。
- 9月26日 高松市に塩江町が合併し、塩江分団を加えて1団本部27分団とし、常備消防にあつては讃岐地区広域消防本部に委託した。
- 10月19日 緊急消防援助隊中国・四国ブロック合同訓練が高松市生島町香川県消防学校西側
20日 県有地で開催され、車両90台、消防職員324名が参加した。
- 12月 1日 平成10年11月から暫定措置として、代表消防本部による分散受信方式で運用を行っていた携帯電話を用いた119番通報を香川県各消防本部で直接受信するシステムに移行し、運用を開始した。
- 平成18年 1月10日 高松市と隣接する周辺5町(香川町、香南町、牟礼町、庵治町、国分寺町)が合併し、讃岐広域消防事務組合が解散したのに伴い、施設・装備を受け入れ、職員については、全員を受け入れ定数500名現員を501名とし、三木町については消防業務・救急業務を受託した。また、消防団にあつては1本部32分団、定員1,382名現員1,291名とした。
- ” 先に応援協定を締結していた女木島及び男木島での災害発生時における消防職・団員の渡島輸送について新たに女木漁業協同組合及び男木漁業協同組合と協定を締結するとともに、また、大島、高島、矢竹島、鎧島、兜島、稲毛島での消防職・団員の渡島応援について庵治漁業協同組合とも協定を締結した。
- ” 讃岐地区広域事務組合が解散し、高松市が事務を引き継いだことにより、同事務が隣接する機関と特殊災害並びに大規模救急災害が発生した場合の消防相互応援協定を美馬西部消防組合他6機関(仲多度南部消防組合、琴南町、美馬市、大川地区広域行政振興整備事務組合、さぬき市、三木町)と締結した。
- 2月24日 日本消防協会から消防団本部に寄贈による団指令車(トヨタハイラックス)を配置した。
- 4月 1日 富永典郎消防長退任し、16代目消防長に塩津政春就任する。

- 平成18年 4月 1日 消防職員定数500人、現員508人となる。
- ” 消防団長宮武登司雄退団する。消防団を、1本部35分団とした。
- ” 先に応援協定を締結していた鉄道災害時の安全対策に関する覚書(JR四国)で、市町合併に伴い、締結機関を四国旅客鉄道株式会社と県下9消防(局)本部から8消防(局)本部(高松市消防局、坂出市消防本部、丸亀市消防本部、善通寺市消防本部、三観広域行政組合消防本部、仲多度南部消防組合消防本部、多度津町消防本部、大川広域消防本部)に変更した。
- ” 先に応援協定を締結していた鉄道災害時の安全対策に関する覚書(コトデン)で、市町合併に伴い、締結機関を高松琴平電気鉄道株式会社と県下5消防(局)本部から4消防(局)本部(高松市消防局、丸亀市消防本部、仲多度南部消防組合消防本部、大川広域消防本部)に変更した。
- 4月 18日 14代目消防団長に池添勤就任する。
- 8月 1日 高松空港及びその周辺における消火救難活動に関する協定を国土交通省大阪航空局高松空港事務所他2機関(三木町、綾川町)と締結した。
- 9月 17日 香川県消防操法大会に鶴尾分団が出場し、ポンプの部で優秀な成績を収めた。
- 10月 18日 緊急消防援助隊中国・四国ブロック合同訓練が岡山県倉敷市において実施され、
19日 本市から車両4台、消防職員11名が参加した。
- 平成19年 4月 1日 消防職員定数500人、現員507人となる。
- ” 消防団員の定数を1,610人とした。
- 5月 10日 消防団長池添勤退団する。
- 5月 11日 15代目消防団長に菰渕将鷹就任する。
- 7月 26日 第36回消防救助技術四国地区指導会を香川県消防学校において開催、四国地区各消防(局)本部から600人が参加した。
- 8月 1日 塩津政春消防長退任し、17代目消防長に高橋一成就任する。
- 9月 16日 香川県消防操法大会に川添分団が出場し、ポンプの部で優秀な成績を収めた。
- 11月 28日 緊急消防援助隊中国・四国ブロック合同訓練が鳥取県米子市において実施され、
29日 本市から車両4台、消防職員14名が参加した。
- 平成20年 3月 3日 高度救助隊(スーパーアロー)が発足した。
- 3月 7日 携帯電話・IP電話位置情報通知システムの運用を開始した。
- 4月 1日 消防職員定数500人、現員499人(再任用13人含む)
- 4月 24日 平成20年度全国消防長会四国支部役員会、総会を高松市において開催した。
- 7月 24日 第37回消防救助技術四国地区指導会を香川県消防学校において開催し、四国地区各消防(局)本部から600人が参加した。
- 9月 1日 平成20年度総合防災訓練(香川県防災会議・高松市防災会議主唱)が香川県消防学校において実施され、本市から車両10台、消防職員28人が参加した。
- 9月 14日 香川県消防操法大会に多肥分団が出場し、ポンプ車の部で優勝に輝いた。
- 10月 30日 緊急消防援助隊中国・四国ブロック合同訓練が愛媛県松山市において実施され、
31日 本市から車両4台、消防職員16名が参加した。

- 平成21年 2月 1日 八栗ケーブルの軌道敷地内における安全管理体制を確保するため、四国ケーブル株式会社と覚書を締結した。
- 4月 1日 消防職員定数500人、現員505人(再任用15人含む)
- 4月 1日 高橋一成消防長退任し、18代目消防長に穴田豊久就任する。
- 9月 13日 香川県消防操法大会に弦打分団が出場し、ポンプ車の部で優秀な成績を収めた。
- 10月 1日 香川用水施設を消火防災に利用することについて、香川用水土地改良区と協定を締結した。
- 10月 15日 緊急消防援助隊中国・四国ブロック合同訓練が島根県出雲市において実施され、
16日 本市から車両4台、消防職員18名が参加した。
- 平成22年 3月 16日 南消防署の新庁舎及び高松市民防災センター庁舎が多肥下町に完成。
- 4月 1日 消防職員定数500人、現員501人(再任用14人含む)
- 〃 南消防署、高松市民防災センター及び東ハゼ救急ステーション業務開始。併せて太田出張所、仏生山出張所を廃止する。
- 6月 4日 第4回緊急消防援助隊全国合同訓練が愛知県知多市において実施され、本市から
5日 車両4台、消防職員12名が参加した。
- 9月 12日 香川県消防操法大会に林分団が出場し、ポンプ車の部で優勝に輝いた。
- 10月 21日 緊急消防援助隊中国・四国ブロック合同訓練が高知県高知市において実施され、
22日 本市から車両4台、消防職員17名が参加した。
- 平成23年 1月 1日 救急艇「せとのあかり」の運用を開始した。
- 2月 23日 ニュージーランド南島地震災害のため国際緊急消防援助隊員2名をクライスト
~ 3月 3日 チャーチ市へ派遣した。
- 3月 7日 固定電話・携帯電話・IP電話の位置情報を統合した位置情報通知システム(統合型)の運用を開始した。
- 3月 14日 東日本大震災のため緊急消防援助隊香川県隊として本市から車両4台、消防職員13名を宮城県気仙沼市へ派遣した。
- 4月 1日 消防職員定数500人、現員495人(再任用24人含む)
- 〃 穴田豊久消防長退任し、19代目消防長に高島眞治就任する。
- 〃 高松市が所有する救急艇を活用し、土庄町、小豆島町、直島町における迅速な救急搬送体制を構築することに関し、協定を締結した。
- 9月 11日 香川県消防操法大会に仏生山分団が出場し、ポンプ車の部で優秀な成績を収めた。
- 10月 20日 緊急消防援助隊中国・四国ブロック合同訓練が広島県福山市において実施され、
21日 本市から車両5台、消防職員18名が参加した。
- 平成24年 2月 27日 東ハゼ救急ステーション庁舎が東ハゼ町に完成。
- 4月 1日 消防職員定数500人、現員490人(再任用19人含む)
- 〃 東ハゼ救急ステーションを仮庁舎から新庁舎に移転し、本格運用を開始。
- 4月 2日 災害情報メール配信システムの運用を開始した。

- 4月19日 株式会社香川自動車学校と相互連携に関する協定を締結した。
- 平成24年 9月9日 香川県消防操法大会に塩江分団が出場し、ポンプ車の部で優秀な成績を収めた。
- 11月1日 緊急消防援助隊中国・四国ブロック合同訓練が山口県山口市において実施され、
2日 本市から車両4台、消防職員19名が参加した。
- 平成25年 1月14日 高松市庵治町及び塩江町に無線中継所を設置した。
- 3月29日 高松市消防救急デジタル無線(共通波)整備工事が完了した。
- 3月31日 消防団長菰渕将鷹退団する。
- 4月1日 16代目消防団長に三好義光就任する。
- 〃 消防職員定数500人、現員488人(再任用18人含む)
- 9月8日 香川県消防操法大会に国分寺分団が出場し、ポンプ車の部で優秀賞を得た。
- 10月17日 第21回全国女性消防操法大会が横浜市消防訓練センターにて開催され、香川県を代表して女性消防団員が出場し優秀な成績を収めた。
- 11月2日 緊急消防援助隊中国・四国ブロック合同訓練が徳島県那賀郡那賀町において実施され、本市から車両6台、消防職員19名が参加した。
- 11月8日 平成25年度全国消防長会四国支部消防長研修会を、高松市において開催した。
- 11月25日 消防団120年、自治体消防65周年において、高松市消防局の東日本大震災での災害活動に対し、内閣総理大臣表彰を受ける。
- 平成26年 1月23日 塩江無線中継所・庵治無線中継所の整備工事が完了した。
- 3月2日 JICA草の根技術協力事業「救急医療における人材育成を通じた国際協力プロジェクト」参加のため、カンボジア王国、プノンペン州及びスバイリエン州へ職員2名派遣。
~11日
- 3月28日 東消防署牟礼分署耐震補強等改修工事が完了した。
- 4月1日 消防職員定数500人、現員492人(再任用21人含む)
- 〃 機能別分団の新設に伴い、団員定数を1,710人とした。
- 7月25日 第43回消防救助技術四国地区指導会を香川県消防学校において開催、四国地区各消防(局)本部から600人が参加した。
- 9月14日 香川県消防操法大会に香川分団が出場し、ポンプ車の部で優秀な成績をおさめた。
- 10月31日 緊急消防援助隊中国・四国ブロック合同訓練が岡山県岡山市において実施され、本市から車両7台、消防職員23名が参加した。
- 12月26日 北消防署50メートル級はしご車を30メートル級先端屈折はしご車に更新した。
- 平成27年 2月14日 JICA草の根技術協力事業「救急医療における人材育成を通じた国際協力プロジェクト」参加のため、カンボジア王国、プノンペン州及びスバイリエン州へ職員2名派遣。
~22日
- 2月17日 第1回国際消防救助隊(IRT)四国地区合同訓練が愛媛県松山市で実施され、本市
18日 から車両1台、消防職員11名が参加した。
- 2月27日 高松市消防救急デジタル無線(活動波)整備工事が完了した。
- 4月1日 消防職員定数500人、現員490人(再任用19人含む)

市の位置及び地勢

高松市は、香川県の中央部に位置し、東は、源平古戦場の屋島を隔てさぬき市に接し、西は風光明媚な海岸線をもつ下笠居を経て坂出市に至り、南は紫雲山麓の名勝栗林公園を抱き、緩やかなこう配をたどりながら、讃岐山脈を越え徳島県と接し、更には高松市の中心部に東西に渡り高松自動車道が延び、西は愛媛県から東は徳島県、又は京阪神をつなぐ四国の要衝をなし、高松港から瀬戸内海には多数の島々が点在しており、約4キロメートルのところに雌雄島が横たわり、付近には数多くの島嶼が点在し、瀬戸内海国立公園の中核をなしている。

地勢は、市中心部は概して平坦であるが、内海に面する北方を除き周辺部に丘陵が起伏している。

人口	427,565人（平成27.4.1現在の住民基本台帳+外国人登録）	
世帯数	190,284世帯	
位置	東経134°02′	北緯34°20′
面積	375.23km ²	
広ぼう	東西23.60km	南北35.90km

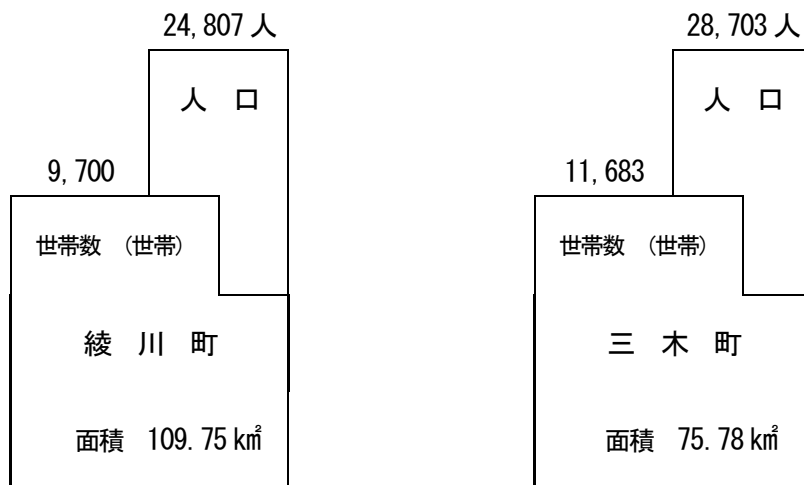

受 託 町

消防局・消防署所配置図

(平成27年4月1日 現在)

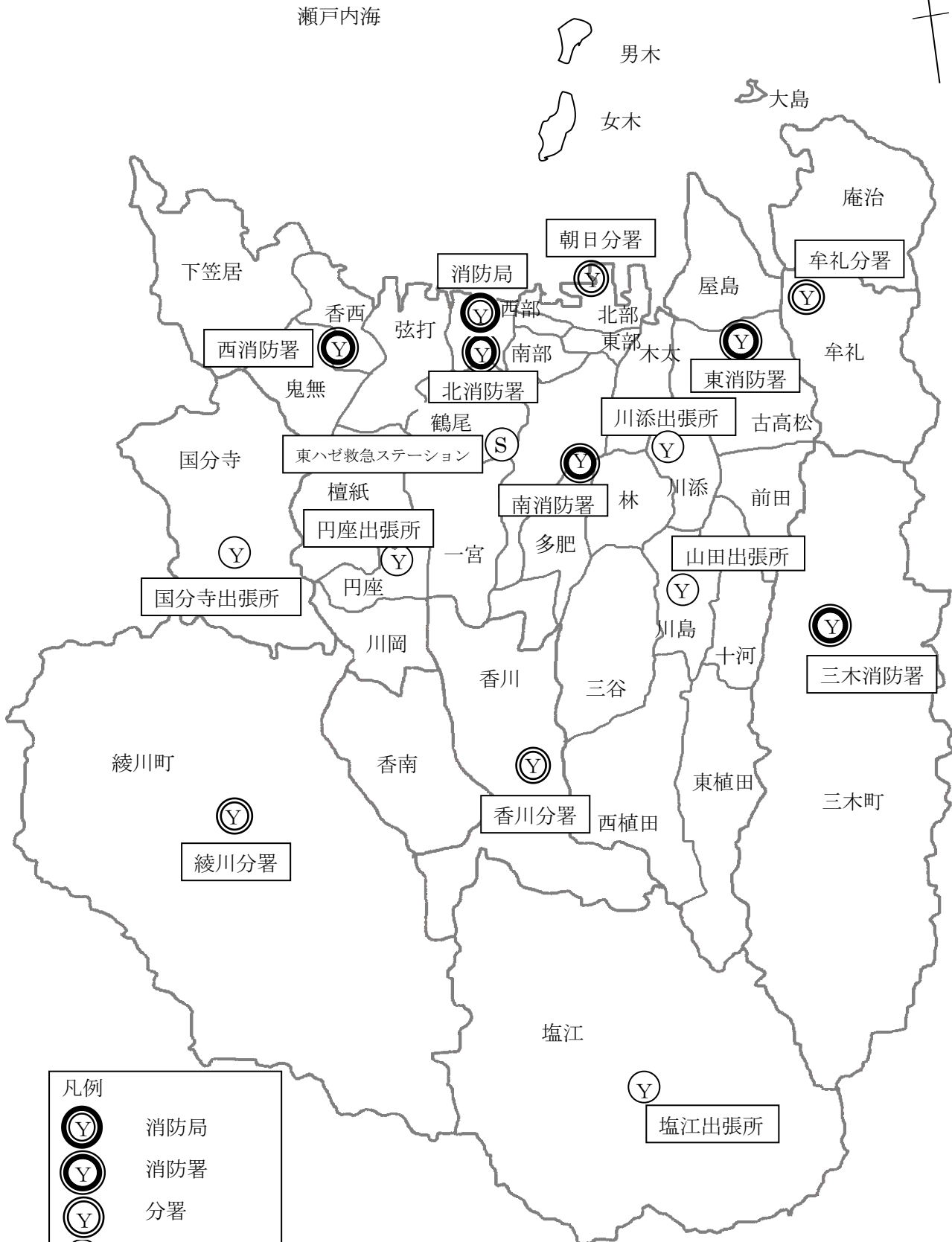
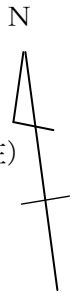

凡例	
	消防局
	消防署
	分署
	出張所
	救急ステーション

消防局の組織及び事務分掌 ※再任用職員含む

(平成27年4月1日 現在)

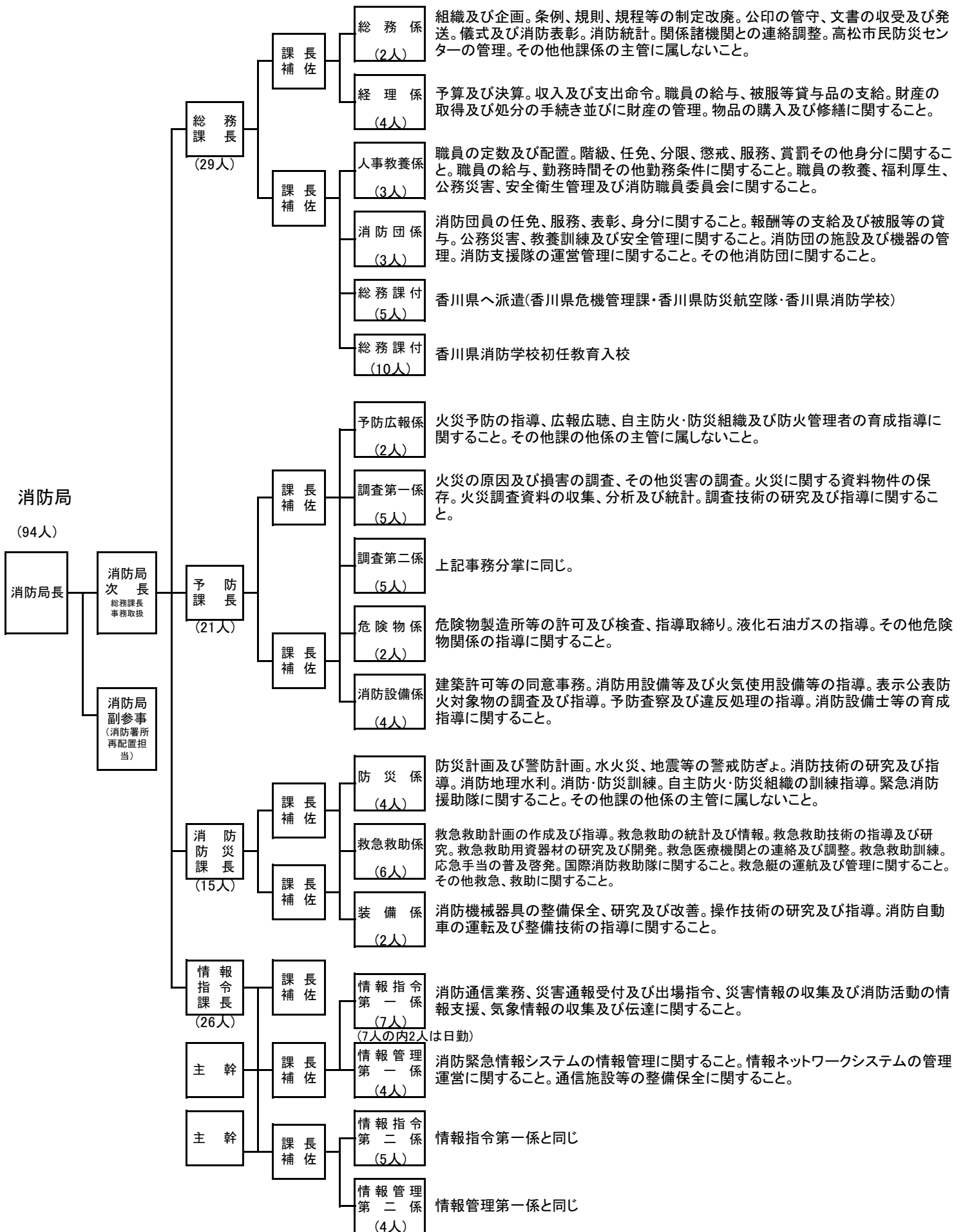

消防署の組織及び事務分掌(1) ※再任用職員を含む

(平成27年4月1日 現在)

消防署
(396人)

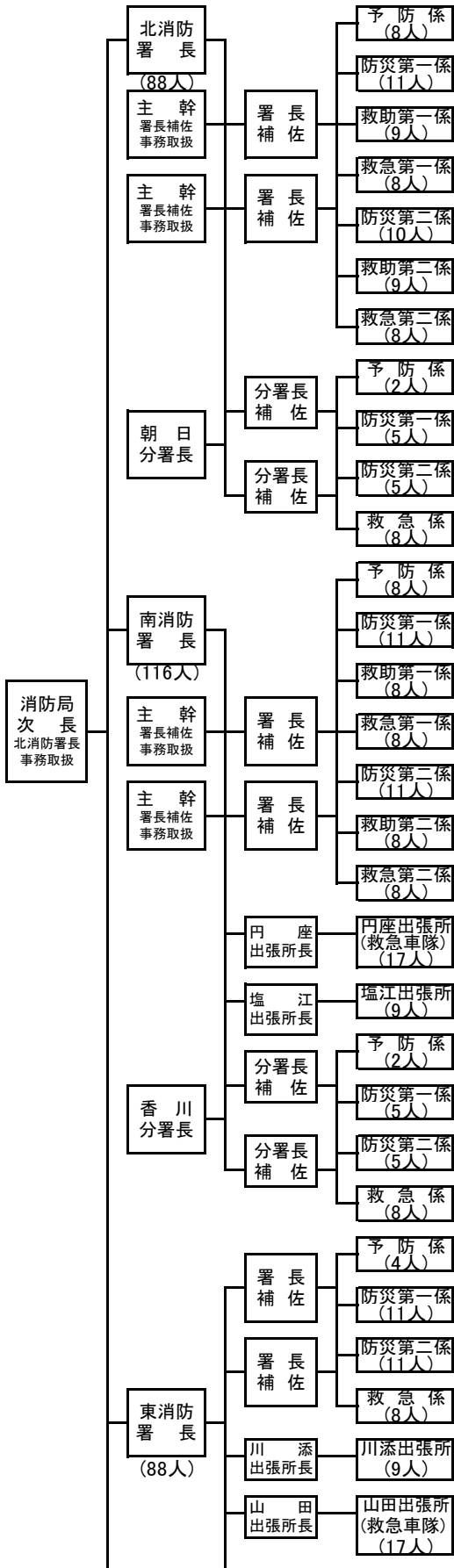

予防係

公印の管守、文章の收受及び発送。物品の出納。
 予防査察及び違反処理。予防関係届出等の処理。
 火災の原因及び損害の調査その他災害の調査。
 火災予防の指導及び広報広聴。
 自主防火・防災組織の育成指導。
 その他他係及び出張所の主管に属しないこと。

防災係

署員の服務及び教養、福利厚生に関すること。
 水火災、地震等の災害の警戒防ぎよ。
 消防水利の保全及び点検。
 消防・防災訓練。
 警防関係届出等の処理。
 消防施設等の保全及び点検。
 防災計画及び警防計画。
 火災予防査察等。
 自主防火・防災組織の訓練指導。
 救助業務に関すること。

救助係

救助業務に関すること。
 救助業務の研究及び訓練、救助機械器具の保全及び点検に関すること。

救急係

救急業務に関すること。
 救急業務の研究及び指導。
 救急機械器具の保全及び点検。
 応急手当の普及啓発に関すること。

出張所

予防査察及び違反処理。予防関係届出等の処理。
 火災の原因及び損害の調査その他災害の調査。
 火災予防の指導及び広報広聴。
 自主防火・防災組織の育成指導及び訓練。
 水火災、地震等の災害の警戒防ぎよ。
 消防水利の保全及び点検。
 消防・防災訓練。警察関係届出等の処理。
 消防施設等の保全及び点検。
 防災計画及び警防計画。その他管内の消防に関すること。
 救助業務に関すること。(救急車隊配置の出張所)

消防署の組織及び事務分掌(2) ※再任用職員を含む

(平成27年4月1日 現在)

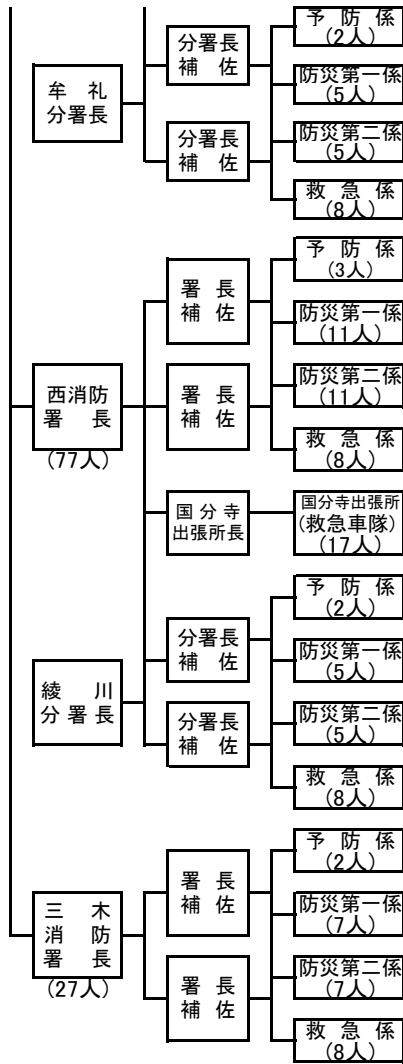

消 防 力 の 現 勢

(平成27年4月1日)

区 分		常 備	非 常 備
署 所 等		消 防 局 1 消 防 署 5 分 署 4 出張所等 6	消防団本部 1 消防分団 35 屯 所 97
消 防 車 両 等	消防ポンプ自動車	14	58
	水槽付消防ポンプ自動車	8	—
	はしご付消防自動車(50m級)	—	—
	はしご付消防ポンプ自動車(35m級)	—	—
	はしご付消防自動車(35m級)	1	—
	はしご付消防自動車(30m級先端屈折)	2	—
	化学消防ポンプ自動車	2	—
	救助工作車	2	—
	化学機動車	1	—
	電源照明車	1	—
	指 令 車	6	1
	乗 用 車	2	—
	調 査 車	1	—
	広 報 車	11	—
	査 察 車	8	—
	高規格救急自動車	18	—
	支 援 車	1	—
	資機材搬送車(軽四含む)	7	2
	災害用人員搬送車	1	—
	小型動力ポンプ付積載車(軽四含む)	—	44
小型動力ポンプ付積載車(全自動)	—	2	
小型動力ポンプ	18	2	
小型動力ポンプ付水槽車	1	1	
人 員		定 員 500人 490人 実 員 (再任用19人含む)	定 員 1,710人 実 員 1,553人
消 防 水 利		消 火 栓 7,353 個 防 火 水 槽 659 個	

消 防 庁 舎 等 の 現 況

(平成27年4月1日)

区 分	所 在 地	構 造	敷 地 面 積 (m ²)	建 築 面 積 (m ²)	延 べ 面 積 (m ²)	建 築 年 月 日	
消 防 局 庁 舎 北 消 防 署 併 置 消 防 団 本 部	宮脇町一丁目 2番34号	鉄筋コンクリート造 地下1階地上4階建	2,039.01	1,190.40	4,937.86	S49.7.1	
	高松市民防災センター 多肥下町 1530番地16	鉄筋コンクリート造3階建	南署敷地 併置	357.49	1,065.35	H22.3.16	
北 署	本 署	消防局庁舎の1, 2階を使用					
	訓 練 塔	鉄骨造	地 上 高 さ	33.8m		S49.6.30	
	水 防 倉 庫 (自転車置場)	鉄骨造2階建		60.00	114.31	"	
	自 転 車 置 場	鉄骨スレート造平家建		24.00	24.00	"	
	油 庫	コンクリートブロック造平家建		7.50	7.50	H8.11.22	
	倉 庫	鉄骨コンクリートブロック造平家		21.76	21.76	"	
	朝 日 分 署	朝日新町 1番16号	鉄筋コンクリート造2階建	560.00	357.58	672.62	S56.3.31
	自 転 車 置 場	鉄骨造平家建		16.80	16.80	"	
	油 庫	コンクリートブロック造平家建		10.00	10.00	"	
南 署	本 署	多肥下町 1530番地16	鉄筋コンクリート造5階建	3,644.47	900.64	3,163.63	H22.3.16
	訓 練 塔		鉄骨造5階建	地 上 高 さ29m	40.05	197.70	"
			鉄骨造3階建		111.15	184.23	"
	円 座 出 張 所	円座町 1035番地1	鉄筋コンクリート造2階建	639.86	143.10	284.31	S58.2.28 (増 築 S61.9.1,H8.3.12)
	倉 庫 ・ 油 庫		コンクリートブロック造平家建		13.63	13.63	"
	自 転 車 置 場		鉄骨造平家建		10.86	10.86	"
	香 川 分 署	香川町川東上 947番地1	鉄筋コンクリート造2階建	1,658.42	403.85	544.55	S53.2.18
	塩 江 出 張 所	塩江町安原上東 390番地1	鉄骨造平屋建	460.02	182.91	165.75	H17.1.28
	東ハゼ 救急ステーション	東ハゼ町 17番地8	鉄筋コンクリート造平屋建	1,249.96	221.83	199.57	H24.2.27

区 分		所 在 地	構 造	敷 地 面 積 (m ²)	建 築 面 積 (m ²)	延 べ 面 積 (m ²)	建 築 年 月 日
東 署	本 署	高松町	鉄筋コンクリート造3階建	788.62	356.31	828.05	S54.3.31
		91番地7				(増築30.19	H6.11.7)
	訓 練 塔		鉄骨造		地上高さ19.95m		〃
	水 防 倉 庫 (油 庫)		鉄骨造2階建		17.78	35.56	〃
	自 転 車 置 場		鉄骨造平家建		20.28	20.28	〃
	川 添 出 張 所	元山町	鉄筋コンクリート造2階建	509.66	134.52	224.52	S56.4.22
		124番地5					
	倉 庫 ・ 油 庫		鉄骨ブロック造平家建		14.49	14.49	〃
	自 転 車 置 場		鉄骨造平家建		10.64	10.64	〃
	山 田 出 張 所	川島本町	鉄筋コンクリート造2階建	494.89	227.20	296.20	S49.2.10
署		191番地3					
	水 防 倉 庫		コンクリートブロック造平家建		30.00	30.00	〃
	油 庫		〃		2.00	2.00	S51.8.22
	自 転 車 置 場		鉄骨平家建		7.20	7.20	S49.2.10
	牟 礼 分 署	牟礼町牟礼	鉄筋コンクリート造2階建	1,965.68	403.85	544.55	S53.5.30
		3720番地328					
西 署	本 署	香西南町	鉄筋コンクリート造2階建	3,029.19	442.55	748.83	S56.3.31
		603番地1	(平6.11.2購入1,350)			増築152.12 (計900.95)	H14.7.1
	訓 練 塔		1棟169.65 2棟140.88 3棟181.67		地上高さ17m	492.20	H9.3.31
	自 転 車 置 場		鉄骨造平家建		14.70	14.70	〃
	油 庫		コンクリートブロック造平家建		12.43	12.43	〃
	綾 川 分 署	綾川町					
		山田下	鉄筋コンクリート造2階建	2,682.51	469.42	815.03	S57.8.31
		1160番地1					
	訓 練 塔		鉄骨造		地上高さ20m		〃
	油 庫		鉄筋コンクリート造平家建		11.72	11.72	〃
署	国 分 寺 出 張 所	国分寺					
		町新名	鉄筋コンクリート造2階建	1,199.59	186.58	321.63	S58.3.27
		695番地4				増築374.18 (計695.81)	H17.12.28
	水 防 倉 庫						
	油 庫		ブロック造平屋建		9.16	9.16	〃
車 庫		鉄骨造平屋建		34.53	34.53	〃	

区 分		所 在 地	構 造	敷 地 面 積 (m ²)	建 築 面 積 (m ²)	延 べ 面 積 (m ²)	建 築 年 月 日
三 木 署	本 署	木田郡三木町	鉄筋コンクリート造2階建	1,207.91	492.34	1,051.31	S52.9
	車 庫	大字氷上 373番地2	プレハブ造		70.24	70.24	H16.3
無線中継所		西宝町西石清尾 国有林	鉄筋コンクリート造平家建	230.00	56.55	56.55	H8.11.22
		塩江町安原上東 2463-17	ガルバリウム鋼板製		12.32	12.32	H26.1.23
		庵治町字篠尾 4351-529	ガルバリウム鋼板製		10.50	10.50	H26.1.23

総務

総務課

総務係

- (1) 組織及び企画に関すること。
- (2) 条例、規則、規定等の制定改廃に関すること。
- (3) 公印の管守に関すること。
- (4) 文書の收受及び発送に関すること。
- (5) 儀式及び消防表彰に関すること。
- (6) 消防統計に関すること。
- (7) 関係諸機関との連絡調整に関すること。
- (8) 高松市民防災センターの管理に関すること。
- (9) その他他課係の主管に属しないこと。

経理係

- (1) 予算及び決算に関すること。
- (2) 収入及び支出命令に関すること。
- (3) 職員の給与の支給に関すること。
- (4) 職員の被服等貸与品の支給に関すること。
- (5) 財産の取得及び処分の手続並びに財産の管理に関すること。
- (6) 物品の購入及び修繕に関すること。

人事教養係

- (1) 職員の定数及び配置に関すること。
- (2) 職員の階級、任免、分限、懲戒、服務、賞罰その他身分に関すること。
- (3) 職員の給与、勤務時間その他勤務条件に関すること。
- (4) 職員の教養に関すること。
- (5) 職員の福利厚生に関すること。
- (6) 職員の公務災害に関すること。
- (7) 職員の衛生及び安全管理に関すること。
- (8) 消防職員委員会に関すること。

消防団係

- (1) 消防団員の任免、服務、表彰その他身分に関すること。
- (2) 消防団員の報酬等の支給に関すること。
- (3) 消防団員の被服等の貸与に関すること。
- (4) 消防団員の公務災害に関すること。
- (5) 消防団員の教養訓練及び安全管理に関すること。
- (6) 消防団の施設及び機器の管理に関すること。
- (7) その他消防団に関すること。
- (8) 消防支援隊の運営管理に関すること。

予 算

単位:千円 (平成27年度)

一 般 会 計 予 算	160,200,000
消 防 費 (水防費含む)	5,740,723
市 予 算 に 対 す る 消 防 費 比 率 //	3.58 %
市 民 1 人 当 り の 消 防 費 (受託分含む)	11,933 円
一 世 帯 当 り の 消 防 費 //	27,121 円
常 備 消 防 費	4,219,092
職 員 給 与 費 等	3,825,997
人 事 管 理 費	48,509
消 防 活 動 費	130,195
消 防 業 務 受 託 事 業 費	39,672
消 防 庁 舎 等 管 理 費	140,735
消 防 庁 舎 等 整 備 費	5,570
常 備 消 防 事 務 費	27,953
自 主 防 災 組 織 等 育 成 費	461
非 常 備 消 防 費	287,045
消 防 団 員 費	253,026
消 防 団 活 動 費	24,149
消 防 屯 所 管 理 費	9,870
消 防 施 設 費	1,219,583
水 防 費	15,003

市 予 算 と 消 防 予 算

単位:千円

年 度	市 予 算 (当 初)	消 防 予 算 (当 初)	比 率 (%)
平成 13 年度	111,511,000	4,314,953	3.87
14	113,650,000	4,554,861	4.01
15	117,100,000	4,216,748	3.60
16	114,794,000	4,138,943	3.61
17	102,589,000	3,919,954	3.82
18	129,532,000	5,846,743	4.51
19	135,450,000	5,064,650	3.74
20	133,906,000	5,369,224	4.01
21	137,776,000	5,782,892	4.20
22	142,810,000	4,855,605	3.40
23	149,970,000	4,857,320	3.24
24	146,880,000	4,754,082	3.24
25	147,400,000	5,047,379	3.42
26	152,600,000	5,234,760	3.43
27	160,200,000	5,740,723	3.58

諸手当支給状況

(平成27年4月1日)

種 別	対 象 者	単 位	支給額(円)
消 防 業 務 手 当	消防業務に従事する消防吏員(救急業務手当及び救助業務手当に定める者を除く)	月 額	1,700
消 防 自 動 車 乗 務 職 員 手 当	(1) 大型免許を要する消防用自動車の運転に従事した消防吏員	1勤務につき	240
	(2) 普通免許を要する消防ポンプ自動車の運転に従事した消防吏員	1勤務につき	210
	(3) 普通免許を要する消防用自動車の運転に従事した消防吏員	1勤務につき	190
夜 間 特 殊 業 務 手 当	交替制勤務者で、正規の勤務時間による勤務の一部又は全部が深夜(午後10時から翌日の午前5時までの間)において行われる業務に従事した消防吏員		
	ア 深夜勤務が5時間以下のもの	1回につき	730
	イ 深夜勤務が2時間未満のもの	1回につき	410
救 急 業 務 手 当	(1) 救急救命士の資格を有する消防吏員で救急救命処置の業務に従事するもの	月 額	7,000
	(2) 救急業務に従事する消防吏員(前号に定めるものを除く)	月 額	3,400
救 助 業 務 手 当	救助業務に従事する消防吏員	月 額	3,400
年 末 年 始 勤 務 手 当	年末又は年始に平常勤務の態様で勤務に従事した消防吏員	1日につき	1,700
災 害 応 急 作 業 等 手 当	(1) 異常な自然現象により重大な災害が発生し、又は発生するおそれがある現場において巡回監視の業務に従事した職員	1日につき	480
	(2) 異常な自然現象により重大な災害が発生した箇所又は発生するおそれの著しい箇所で応急作業又は応急作業のための災害状況の調査の業務に従事した職員	1日につき	730
待 機 手 当	正規の勤務時間以外において派遣先における宿泊施設等での待機の態勢を命ぜられ、午後5時15分から翌日の午前8時30分まで待機した職員又は週休日、休日若しくはこれに相当する日に午前8時30分から午後5時15分まで待機した職員	1回につき	3,000

消防職員の推移と配置状況 ※再任用職員を除く

(平成27年4月1日)

階級別 年度別	総 数	正 監	監	司 令 長	司 令	司 令 補	士 長	副 士 長	士
平成12年度	396	1	2	11	32	74	128	54	94
13	394	1	3	12	39	85	136	41	77
14	404	1	3	12	43	82	152	18	93
15	405	1	3	12	50	74	169	-	96
16	406	1	4	11	56	72	164	-	98
17	402	1	3	12	62	67	163	-	94
18	508	1	3	16	70	75	201	-	142
19	507	1	4	15	88	58	219	-	122
20	486	1	3	15	85	60	209	-	113
21	490	1	3	17	68	75	206	-	120
22	487	1	4	15	56	90	199	-	122
23	471	1	3	17	46	100	186	-	118
24	471	1	4	17	42	103	186	-	118
25	470	1	4	16	37	112	175	-	125
26	471	1	4	16	35	114	186	-	115
27	471	1	4	16	31	118	191	-	110

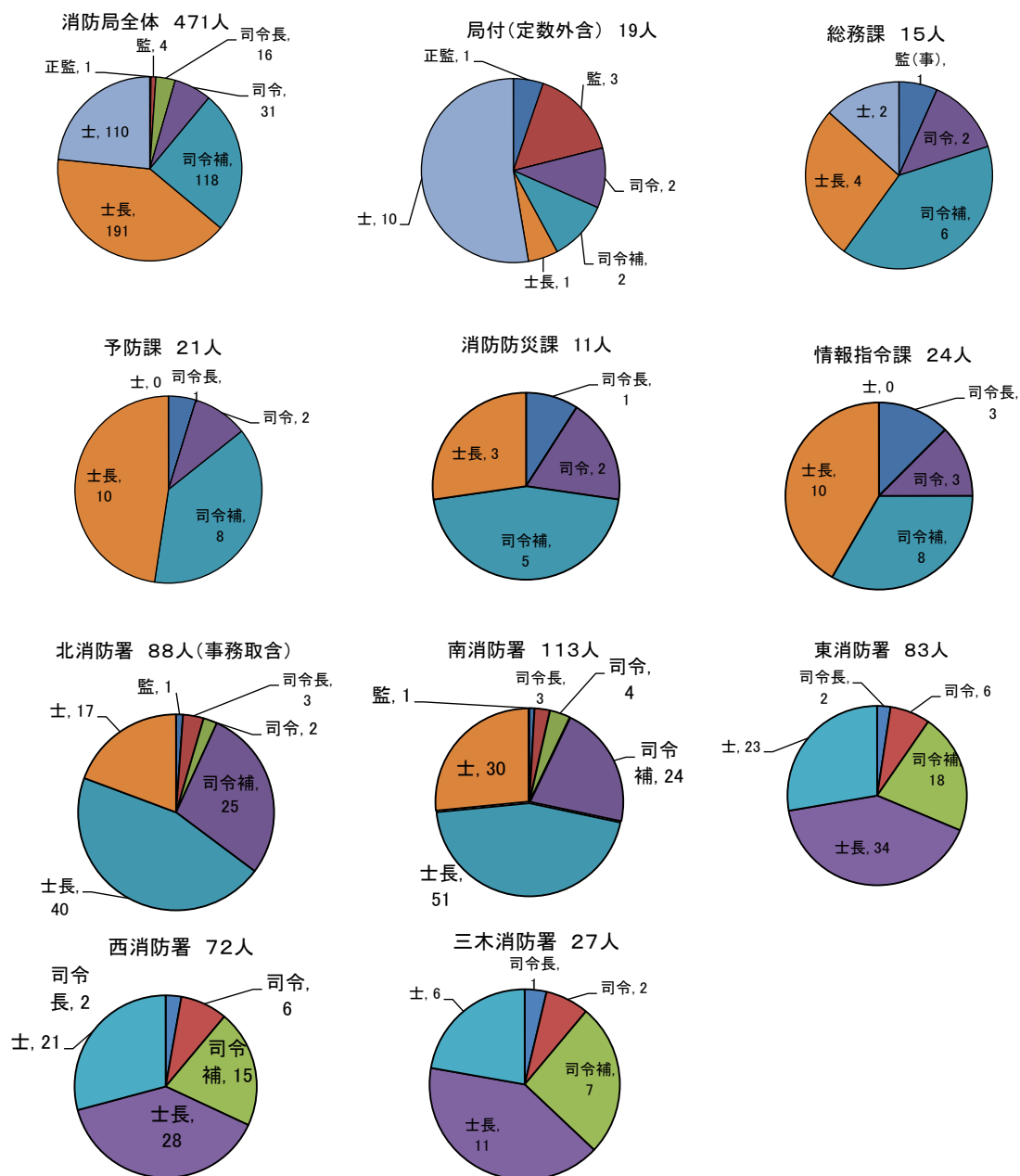

消防職員状況 ※再任用職員を除く (平成27年4月1日)

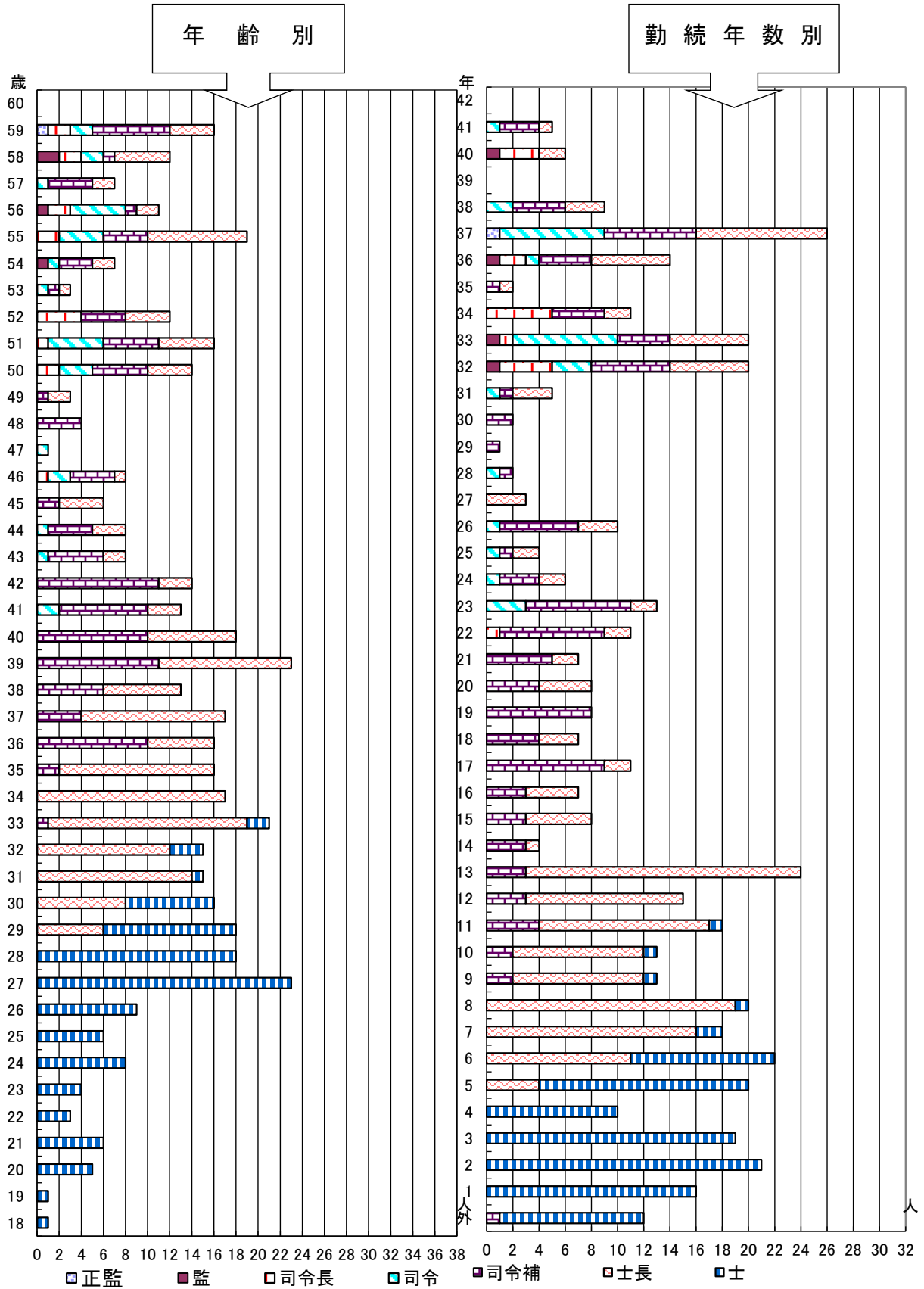

消防職員の任用及び退職状況

(平成26年度)

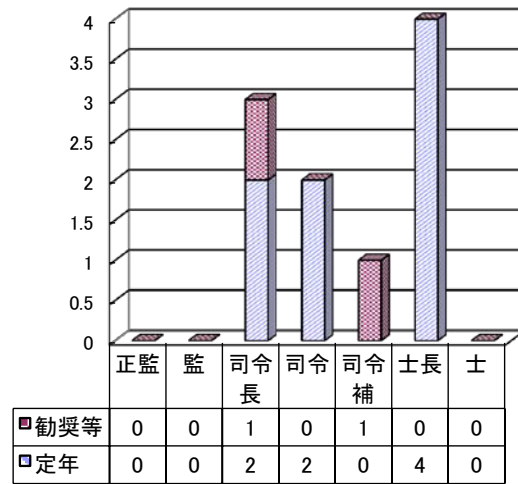
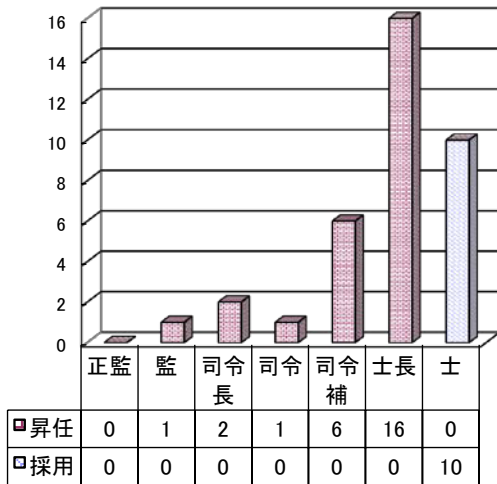

消防職員資格等状況 ※再任用職員を除く

(平成27年4月1日)

区 分	総数	59歳 ～ 55歳	54歳 ～ 50歳	49歳 ～ 45歳	44歳 ～ 40歳	39歳 ～ 35歳	34歳 ～ 30歳	29歳 ～ 25歳	24歳 ～ 18歳
大型1種	278	42	28	11	39	70	60	26	2
2級小型船舶操縦士	28	3	14	2	3	5	1	-	-
第1級陸上特殊無線技士	17	4	5	1	4	2	1	-	-
はしご自動車講習	21	-	11	3	4	3	-	-	-
第3種冷凍機械	16	1	1	-	3	3	8	-	-
予防関係	危険物甲種	2	-	-	-	1	1	-	-
	〃 乙種	83	14	8	-	14	37	9	1
	〃 丙種	12	1	1	-	5	4	1	-
	消防設備士甲種	4	3	1	-	-	-	-	-
	〃 乙種	9	-	-	-	3	5	-	1
救急関係	救急救命士	73	17	8	10	12	17	2	7
	救急標準課程	309	1	6	9	47	79	83	64
	救急Ⅱ課程	82	39	31	7	5	-	-	-
	救急Ⅰ課程	40	25	14	1	-	-	-	-
	応急手当指導員	118	11	16	6	17	35	20	13
安全衛生関係	潜水士	108	16	16	3	21	28	20	4
	第二種酸素欠乏危険作業主任者	104	10	11	3	24	33	16	5
	ガス溶接	69	13	6	3	14	16	15	2
	安全衛生推進者	43	11	9	2	6	10	5	-
	第一種衛生管理者	22	5	6	2	3	1	5	-
	小型移動式クレーン運転技能	74	12	17	1	15	19	9	1
玉掛技能	61	13	7	1	11	19	9	1	

消防職員公務災害等発生状況 (平成26年度)

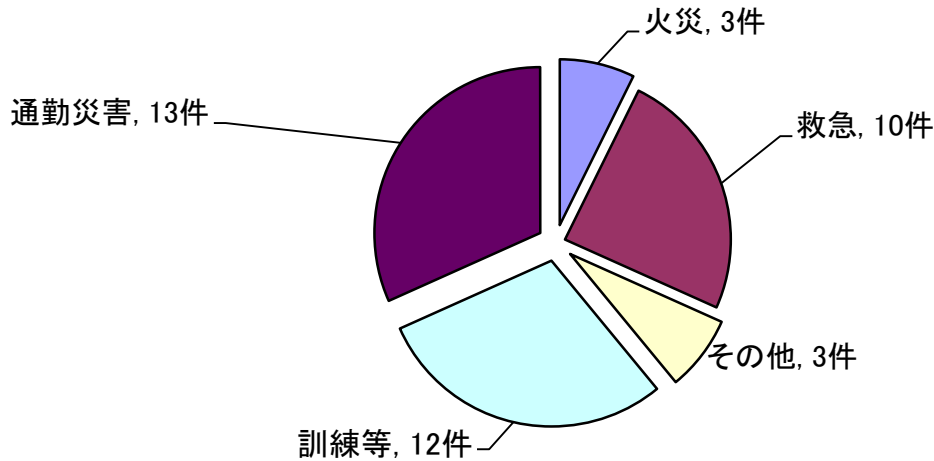

消防職員等表彰状況 (平成26年度)

区分	総数	長官	知事	市長	消防局長	日協会 本消防会長	香消会 川防協 県会長	全消会 防長 国会長	全消会 防協 国会長	その他
消防職員	63	3	7	5	7	20	17	3	1	-
永年勤続功労章	17	3	7	-	-	-	5	2	-	-
功績章	2	-	-	-	-	-	2	-	-	-
精積章	1	-	-	-	-	1	-	-	-	-
勤続章	29	-	-	-	-	19	10	-	-	-
現場功労	-	-	-	-	-	-	-	1	-	-
永年勤続	5	-	-	5	-	-	-	-	-	-
優良職員	8	-	-	-	7	-	-	-	1	-
女性防火クラブ	11	-	-	-	-	-	-	-	-	11
幼年消防クラブ	2	-	-	-	-	-	-	-	-	2
少年消防クラブ	2	-	-	-	-	-	-	-	-	2
消防協力者等	0	-	-	-	-	-	-	-	-	-

署別人口・世帯数・面積の状況 ※再任用職員を除く (平成27年4月1日)

区分	人口 (人)	世帯数 (世帯)	面積 (k m ²)
総数	481,075	211,667	560.76
北消防署	74,074	38,922	15.16
南消防署	148,245	64,711	177.50
東消防署	147,068	62,067	119.12
西消防署	82,985	34,284	173.20
三木消防署	28,703	11,683	75.78
消防職員1人当たり	1,021.4	449.4	1.14
消防ポンプ自動車1台当たり	20,044.0	8,819.5	23.37
救急車1台当たり	34,362.5	15,519.1	40.05

消 防 職 員 研 修 等 状 況

(平成26年度)

区 分	種 別	研修日数	人数	研修対象	
消防大学校	専科教育	幹部科	32	1	消防司令
		火災調査科	34	1	消防士長以上
		救助科	34	1	消防士長以上
	実務講習	指揮隊長コース	7	1	都道府県隊長
香川県消防学校	初任教育		117	16	新規採用職員
	専科教育	救助科	20	7	救助業務従事者等
		救急科	36	16	新規採用職員等
		火災調査科	10	7	火災調査業務担当者等
		警防科	10	7	警防科の教育を必要とするもの
		特殊災害科	7	7	救助業務従事者等
	幹部教育	初級幹部科	10	7	消防司令補
	特別教育	水難救助講習	7	2	救助業務従事者等
		巻上げ機講習(1期、2期)	各2	各4	-
		機関員運転講習	2	7	-
応急手当指導員講習		2	7	救急業務従事者等	
救急救命東京研修所	救急救命士		約7ヵ月	1	救急係員
救急救命北九州研修所	救急救命士		約7ヵ月	1	救急係員
実務研修	危険物保安技術講習会		1	1	危険物事務従事者
	組織力向上研修		2	130	-
	製品安全研修		1	1	-
資格取得研修	第1種大型自動車運転免許		-	5	-
	第1種衛生管理者		3	1	-
	安全衛生推進者養成講習		2	6	-
	潜水士		-	2	-
	ガス溶接技能		2	3	-
	第3冷凍機械講習・検定		4	1	-
	特別管理産業廃棄物管理責任者		1	6	-
	第1級陸上特殊無線技士		8	1	情報指令課員
	主任無線従事者		1	1	情報指令課員
職場内研修	課内研修等	総務課	5	-	課員
		予防課	8	-	課員
		消防防災課	4	-	課員
		情報指令課	30	-	課員
		北消防署	120	-	署員(1署・1分署)
		南消防署	120	-	署員(1署・1分署・2出張所)
		東消防署	96	-	署員(1署・1分署・2出張所)
		西消防署	96	-	署員(1署・1分署・1出張所)
		三木消防署	48	-	署員

消防相互応援協定等の締結状況

平成27年4月1日現在

船舶消防相互援助協定

昭和44年6月13日締結 高松市長・高松海上保安部長

ガス爆発事故等防止対策に関する協定

昭和56年5月30日締結 高松市消防局長・高松北警察署長・高松南警察署長・高松東警察署長・四国瓦斯(株)高松支店長・四国簡易ガス協会長・香川県一般高圧ガス保安協会長・(株)香川県エルピーガス保安協会長・香川県冷凍設備保安協会長・香川県高圧ガス防災協議会長・四国電力(株)高松営業所

「消防業務の事務委託に関する規約」

昭和56年10月1日締結 高松市長・綾上町長・綾南町長・国分寺町長

「ガス爆発事故等防止対策に関する覚書」

昭和51年6月1日締結 高松市消防局長・四国瓦斯(株)高松支店長

「香川県消防相互応援協定」

昭和61年12月1日締結 香川県下5市長・38町長・6消防組合管理者

「高松空港及びその周辺における消火救難活動に関する協定」

平成元年12月16日締結 運輸省大阪航空局高松空港長・讃岐地区広域消防組合管理者・高松市長・塩江町長・香南町長・綾南町長・三木町長・香川町長・綾上町長・国分寺町長

「香川県防災ヘリコプター派遣職員に関する協定」

平成6年1月20日締結 高松市長・香川県知事

「香川県防災ヘリコプター応援協定」

平成6年4月1日締結 香川県知事・香川県下5市長・38町長・6消防組合管理者

「中国・四国地区都市防災連絡協議会災害時相互応援協定」

平成8年3月28日締結 高松市長・鳥取市長・松江市長・岡山市長・広島市長・山口市長・徳島市長・松山市長・高知市長

「香川県消防学校派遣職員の取扱に関する協定」

平成8年4月1日締結 高松市長・香川県知事

「災害発生時における女木島・男木島への渡島応援協定書」

平成13年5月30日締結 高松市長・高松市瀬戸内漁業組合長・株式会社瀬戸内マリン代表取締役・海望企画株式会社取締役社長

「香川県消防相互応援協定に基づく高速自動車道に関する覚書」

平成15年3月30日締結 高松市消防局長・坂出市消防長・飯綾消防組合消防長・丸亀市消防長・善通寺市消防長・三豊地区広域市町村圏振興事務組合消防長・大川広域消防長・讃岐地区広域消防長

「高松自動車道(徳島・香川県境～香川・愛媛県境)救急業務、火災消火業務等に関する覚書」

平成15年3月30日締結 高松市消防局長・坂出市消防長・飯綾消防組合消防長・丸亀市消防長・善通寺市消防長・三豊地区広域市町村圏振興事務組合消防長・大川広域消防長・讃岐地区広域消防長・日本道路公団四国支社営業部長

「鉄道災害時の安全対策に関する覚書（JR四国）」

平成 15 年 12 月 1 日締結 高松市消防局・坂出市消防本部・丸亀市消防本部・善通寺市消防本部・三豊地区広域市町村圏振興事務組合消防本部・仲多度南部消防組合消防本部・多度津町消防本部・大川広域消防本部・讃岐地区広域消防本部・四国旅客鉄道株式会社

「鉄道災害時の安全対策に関する覚書（コトデン）」

平成 15 年 12 月 9 日締結 高松市消防局・仲多度南部消防組合消防本部・大川広域消防本部・飯綾消防組合消防本部・讃岐地区広域消防本部・高松琴平電気鉄道株式会社

「事後検証業務委託協定書及び救急隊員が行う救急活動に係る事後検証業務委託に関する覚書（香川救命救急研究会及び香川県メディカルコントロール協議会）」

平成 16 年 5 月 1 日締結 高松市消防局・坂出市消防本部・丸亀市消防本部・三豊地区広域市町村圏振興事務組合消防本部・仲多度南部消防組合消防本部・多度津町消防本部・小豆地区消防本部・大川広域消防本部・飯綾消防組合消防本部・讃岐地区広域消防本部・香川救命救急研究会・香川県メディカルコントロール協議会

「火災調査協力員に関する協定」

平成 16 年 6 月 1 日締結 高松市消防局・独立行政法人消防研究所

「消防業務の事務委託に関する規約」

平成 18 年 1 月 10 日締結 高松市長・三木町長

「災害発生時における女木島・男木島への渡島応援協定書」

平成 18 年 1 月 10 日締結 高松市長・女木島漁業協同組合長・男木島漁業協同組合長

「災害発生時における大島・高島・矢竹島・鎧島・兜島及び稲毛島への渡島応援協定書」

平成 18 年 1 月 10 日締結 高松市長・庵治漁業協同組合長

「広域消防相互応援協定」

平成 18 年 1 月 10 日締結 高松市長・美馬西部消防組合管理者・仲多度南部消防組合管理者・琴南町長・美馬市長・大川地区広域行政振興整備事務組合管理者・さぬき市長・三木町長

「消防業務の事務委託に関する規約」

平成 18 年 3 月 21 日締結 高松市長・綾川町長

「鉄道災害時の安全対策に関する覚書の一部変更（JR四国）」

平成 18 年 4 月 1 日締結 高松市消防局・坂出市消防本部・丸亀市消防本部・善通寺市消防本部・三観広域行政組合消防本部・仲多度南部消防組合消防本部・多度津町消防本部・大川広域消防本部・四国旅客鉄道株式会社

「鉄道災害時の安全対策に関する覚書の一部変更（コトデン）」

平成 18 年 4 月 1 日締結 高松市消防局・丸亀市消防本部・仲多度南部消防組合消防本部・大川広域消防本部・高松琴平電気鉄道株式会社

「高松空港及びその周辺における消火救難活動に関する協定書」

平成 18 年 8 月 1 日締結 高松市長・三木町長・綾川町長・高松空港長

「鉄道災害時の安全対策に関する覚書（八栗鋼索鉄道）」

平成 21 年 2 月 1 日締結 高松市消防局・四国ケーブル株式会社

「香川用水施設利用に関する協定書」

平成 21 年 10 月 1 日締結 高松市消防局長・高松市消防団長・香川用水土地改良区理事長

「瀬戸・高松広域定住自立圏域救急艇運用協定」

平成 23 年 4 月 1 日締結 高松市長：小豆島町長・土庄町長・直島町長

「相互連携に関する協定書」

平成 24 年 4 月 19 日締結 高松市長・株式会社香川自動車学校

予

防

予 防 課

予防広報係

- (1) 火災予防の指導に関する事。
- (2) 広報広聴に関する事。
- (3) 自主防火・防災組織の育成指導に関する事。
- (4) 防火管理者の育成指導に関する事。
- (5) その他課の他係の主管に属しない事。

調査第一係 調査第二係

- (1) 火災の原因及び損害の調査その他災害の調査に関する事。
- (2) 火災に関する資料物件の保存に関する事。
- (3) 火災調査資料の収集、分析及び統計に関する事。
- (4) 調査技術の研究及び指導に関する事。

危険物係

- (1) 危険物製造等の許可及び検査に関する事。
- (2) 危険物製造所等の指導取締りに関する事。
- (3) 液化石油ガスの指導に関する事。
- (4) その他危険物関係の指導に関する事。

消防設備係

- (1) 建築許可等の同意事務に関する事。
- (2) 消防用設備等の指導に関する事。
- (3) 火気使用設備等の指導に関する事。
- (4) 表示公表防火対象物の調査及び指導に関する事。
- (5) 予防査察及び違反処理の指導に関する事。
- (6) 消防設備士等の育成指導に関する事。

防 火 対 象 物 状 況

(平成27年4月1日)

用途別		署別	総 数	第防 火一 対 象 種 物	第防 火二 対 象 種 物	北 署	第防 火一 対 象 種 物	第防 火二 対 象 種 物	南 署	第防 火一 対 象 種 物	第防 火二 対 象 種 物	東 署	第防 火一 対 象 種 物	第防 火二 対 象 種 物	西 署	第防 火一 対 象 種 物	第防 火二 対 象 種 物	受 託						
																		綾 川 町	第防 火一 対 象 種 物	第防 火二 対 象 種 物	三 木 町	第防 火一 対 象 種 物	第防 火二 対 象 種 物	
																								綾 川 町
消 防 法 施 行 令 別 表 第 一 の 防 火 対 象 物	総 数		14575	5458	9117	4429	1905	2524	3971	1399	2572	3646	1287	2359	1464	522	942	452	180	272	613	165	448	
	1項	イ 劇場・映画館	9	8	1	4	3	1	3	3	0	0	0	0	0	1	1	0	0	0	0	1	1	0
		ロ 公会堂・集会場	394	392	2	35	35	0	118	118	0	119	117	2	68	68	0	33	33	0	21	21	0	0
	2項	イ キャバレー ナイトクラブ	1	1	0	1	1	0	0	0	0	0	0	0	0	0	0	0	0	0	0	0	0	0
		ロ 遊技場 ダンスホール	40	37	3	10	10	0	9	7	2	12	11	1	6	6	0	1	1	0	2	2	0	0
		ハ 風俗営業等	6	6	0	6	6	0	0	0	0	0	0	0	0	0	0	0	0	0	0	0	0	0
		ニ カラオケボックス 等	12	10	2	1	1	0	6	6	0	2	2	0	1	1	0	2	0	2	0	0	0	0
	3項	イ 待合・料理店	24	23	1	5	5	0	5	5	0	9	9	0	2	2	0	2	2	0	1	0	1	1
		ロ 飲食店	542	473	69	141	124	17	190	164	26	134	113	21	55	52	3	17	16	1	5	4	1	1
	4項	百貨店 マーケット	899	592	307	186	99	87	302	210	92	251	183	68	88	60	28	35	24	11	37	16	21	21
	5項	イ 旅館・ホテル	151	78	73	93	41	52	16	11	5	28	17	11	10	7	3	3	2	1	1	0	1	1
		ロ 寄宿舍・共同住宅	3908	869	3039	1171	347	824	1116	204	912	1149	265	884	287	44	243	22	5	17	163	4	159	159
	6項	イ 病院・診療所	348	120	228	81	38	43	114	40	74	93	24	69	30	9	21	13	3	10	17	6	11	11
		ロ 老人短期入所施設 等	120	116	4	16	16	0	45	44	1	33	31	2	16	15	1	5	5	0	5	5	0	0
		ハ 老人サービス センター等	261	156	105	25	18	7	92	48	44	90	53	37	25	18	7	12	8	4	17	11	6	6
		ニ 幼稚園・養護学校	57	56	1	6	6	0	21	21	0	17	17	0	6	6	0	1	1	0	6	5	1	1
	7項	学 校	162	151	11	40	36	4	47	45	2	36	33	3	19	18	1	11	10	1	9	9	0	0
	8項	図書館・美術館	15	13	2	2	1	1	1	1	0	8	8	0	3	2	1	1	1	0	0	0	0	0
	9項	イ 蒸気浴場 熱気浴場	15	15	0	15	15	0	0	0	0	0	0	0	0	0	0	0	0	0	0	0	0	0
		ロ 公衆浴場	21	11	10	8	2	6	4	3	1	5	3	2	2	2	0	1	0	1	1	1	0	0
10項	停 車 場	6	2	4	4	1	3	1	1	0	1	0	1	0	0	0	0	0	0	0	0	0	0	
11項	社 寺 ・ 教 会	199	115	84	24	14	10	63	35	28	56	34	22	27	20	7	13	2	11	16	10	6	6	
12項	イ 工場・作業場	1547	120	1427	135	16	119	411	31	380	516	23	493	233	26	207	118	18	100	134	6	128	128	
	ロ 映 テレビスタジオ	1	0	1	0	0	0	0	0	0	0	0	0	1	0	1	0	0	0	0	0	0	0	
13項	イ 車庫・駐車場	164	2	162	100	2	98	24	0	24	23	0	23	7	0	7	7	0	7	3	0	3	3	
	ロ 格 納 庫	1	0	1	0	0	0	0	0	0	0	0	0	1	0	1	0	0	0	0	0	0	0	
14項	倉 庫	1105	19	1086	204	4	200	329	7	322	287	1	286	207	4	203	38	3	35	40	0	40	40	
15項	上記以外の事業 所	1562	517	1045	580	239	341	481	116	365	252	85	167	141	42	99	60	19	41	48	16	32	32	
16項	イ 複 合 用 途 (特 定 含 む)	1993	1339	654	1051	722	329	365	236	129	330	220	110	138	93	45	38	22	16	71	46	25	25	
	ロ (そ の 他)	995	214	781	472	103	369	207	42	165	194	37	157	89	26	63	19	5	14	14	1	13	13	
16の2項	地 下 街	0	0	0	0	0	0	0	0	0	0	0	0	0	0	0	0	0	0	0	0	0	0	
16の3項	準 地 下 街	0	0	0	0	0	0	0	0	0	0	0	0	0	0	0	0	0	0	0	0	0	0	
17項	文 化 財	4	3	1	0	0	0	1	1	0	1	1	0	1	0	1	0	0	0	1	1	0	0	
18項	ア ー ケード	13	0	13	13	0	13	0	0	0	0	0	0	0	0	0	0	0	0	0	0	0	0	
19項	市 長 村 長 の 指 定 す る 山 林	0	0	0	0	0	0	0	0	0	0	0	0	0	0	0	0	0	0	0	0	0	0	
20項	舟 車	0	0	0	0	0	0	0	0	0	0	0	0	0	0	0	0	0	0	0	0	0	0	

注1 第一種防火対象物とは、防火管理者を必要とする防火対象物及び共同防火管理を必要とする防火対象物

第二種防火対象物とは、消防用設備等を必要とする防火対象物で第一種防火対象物以外の防火対象物

注2 ここでいう防火対象物とは敷地の数をいう

地 下 ・ 地 上 階 の

階 別		地 下 総 数	地 下 1 階	" 2 階	" 3 階 以上	地 上 階 総 数	4 階	5 階	
									用 途 別
消 防 法 施 行 令 別 表 第 一 の 防 火 対 象 物	総 数	841	779	53	9	3852	1764	870	
	1 項	{	イ 劇 場 ・ 映 画 館	7	7		5	3	
			ロ 公 会 堂 ・ 集 会 場	8	8		6	3	2
	2 項	{	イ キャバレー・ナイトクラブ	0			1		1
			ロ 遊 技 場 ・ ダ ンス ホール	5	5		4	1	
			ハ 風 俗 営 業 等	0			3	2	1
			ニ カラオケボックス等	0			0		
	3 項	{	イ 待 合 ・ 料 理 店	2	2		4	3	1
			ロ 飲 食 店	31	30	1	52	24	19
	4 項		百 貨 店 ・ マーケット	27	25	1	58	34	16
	5 項	{	イ 旅 館 ・ ホ テ ル	22	21	1	65	11	7
			ロ 寄 宿 舎 ・ 共 同 住 宅	73	72	1	1625	656	357
	6 項	{	イ 病 院 ・ 診 療 所	27	26	1	89	43	18
			ロ 老 人 短 期 入 所 施 設 等	10	10		23	11	5
			ハ 老 人 デ ィ サ ー ビ ス セ ン タ ー 等	3	3		10	4	3
			ニ 幼 稚 園 ・ 養 護 学 校	0			1	1	
	7 項		学 校	18	17	1	136	97	19
	8 項		図 書 館 ・ 美 術 館	5	5		3	3	
9 項	{	イ 蒸 気 浴 場 ・ 熱 気 浴 場	1	1		15	11	3	
		ロ 公 衆 浴 場	2	2		1	1		
10 項		停 車 場	0			0			
11 項		社 寺 ・ 教 会	15	14	1	4	3	1	
12 項	{	イ 工 場 ・ 作 業 場	13	12	1	38	31	4	
		ロ 映 画 ・ テ レ ビ ス タ ジ オ	0			0			
13 項	{	イ 車 庫 ・ 駐 車 場	6	3	3	18	15	1	
		ロ 格 納 庫	0			0			
14 項		倉 庫	7	6	1	27	19	7	
15 項		上 記 以 外 の 事 業 所	236	207	23	6	414	164	81
16 項	{	イ 複 合 用 途 (特 定 含 む)	258	243	13	2	828	417	223
		ロ " (そ の 他)	65	60	5		422	207	101
16 の 2 項		地 下 街	0			0			
16 の 3 項		準 地 下 街	0			0			
17 項		文 化 財	0			0			
18 項		ア ー ケ ー ド	0			0			

用途別棟状況

(平成27年4月1日)

6階	7階	8階	9階	10階	11階	12階	13階	14階	15階	16階	17階以上
381	258	160	101	127	70	32	25	36	23	1	4
2		1									
1	2										
6	3										
6	2										
13	9	7	4	9	3	1					1
129	121	68	49	90	56	22	20	33	23		1
10	9	4	1	2	1	1					
2	1	2		2							
2	1										
7	4	3	3	1	2						
1											
2	1										
	1	1									
1											
49	41	39	18	8	5	5	1	2		1	
93	40	22	15	8	3	3	2	1			1
57	23	13	11	7			2				1

各種訓練等の指導状況

(平成26年度)

用途別	区分	実 施 回 数	防火に関する							震災等に関する							参 加 人 員	
			合 同 訓 練	避 難 等 訓 練	設 備 等 取 扱	救 出 ・ 救 護	講 話 ・ 座 談	映 画 ・ ビ デ オ	そ の 他	合 同 訓 練	避 難 等 訓 練	設 備 等 取 扱	救 出 ・ 救 護	講 話 ・ 座 談	映 画 ・ ビ デ オ	そ の 他		
消防 法 施 行 令 別 表 第 一 の 防 火 対 象 物	総数	523	32	163	123	38	74	20	72	5	38	9	5	23	10	32	31561	
	1項	イ 劇場・映画館	3		1							2	1				1	532
		ロ 公会堂・集会場	18	4	4	6	4	5	1	3		1			2		2	566
	2項	イ キャバレー・ナイトクラブ																
		ロ 遊技場・ダンスホール	3		3	2												41
		ハ 風俗営業等																
		ニ カラオケボックス等	3		3					1								22
	3項	イ 待合・料理店																
		ロ 飲食店	1		1	1		1										13
	4項	百貨店・マーケット	6	2	2		1										2	415
	5項	イ 旅館・ホテル	9	2	1	1	1	4										37
		ロ 寄宿舍・共同住宅	14	2	3	4		2		3		3		1	1			457
	6項	イ 病院・診療所	19	2	8	6	2	4				1						355
		ロ 老人短期入所施設等	44	2	15	8	5	2		2		1		1				912
		ハ 老人サービスセンター等	71		26	16	5	12	3	15	1	4			3	1	6	3896
		ニ 幼稚園・養護学校	23		13	6		2	2	3		2					3	2051
	7項	学 校	64	4	17	12	4	3	3	9	3	12	6	2	4	3	6	13249
	8項	図書館・美術館																
9項	イ 蒸気浴場・熱気浴場																	
	ロ 公衆浴場																	
10項	停車場	1																
11項	社寺・教会	1		1													22	
12項	イ 工場・作業場	11	1	7	4	1	1			1	3						273	
	ロ 映画・テレビスタジオ																	
13項	イ 車庫・駐車場	1																
	ロ 格納庫																	
14項	倉庫	7		2	3		1		2							1	153	
15項	上記以外の事業所	39	6	17	12	2	4	2	7		5			3	2	2	1723	
16項	イ 複合用途（特定含む）	65	4	35	25	6	10		3		1	1			1		1733	
	ロ "（その他）	8															9	
16の2項	地下街																	
16の3項	準地下街																	
17項	文化財	1		1	1												7	
18項	アーケード																	
	危険物施設																3	
	自治会・その他	42	3	3	12	7	15	3	13		2	1	1	8	2	5	2570	
	庁舎見学	67			2		7	6	9		1			2	1	3	2285	
	自主防火組織等	2		1	1		1		2							1	237	

防火宣伝実施状況

(平成26年度)

区 分	実施状況
宣伝回数（回）	198
延べ時間（時間）	176時間38分
延べ人員（人）	594

各種届出等事務処理状況

(平成26年度)

区分	署	別	総数	北署	南署	東署	西署	受託	
								綾川	三木
防管関	防	火	1150	479	293	239	73	34	32
		理	0						
火理係	防	火	1351	505	341	313	109	41	42
		管							
防	災	管	47	41	3	1			2
		理	0						
		係	3		2				1
消	防	用	17	11	1	2	1		2
		設							
消	防	火	1272	364	364	279	148	59	58
		対	4663	1160	1351	1259	469	193	231
消	防	火	551	109	210	116	69	27	20
		用							
消	防	用	386	96	107	97	46	22	18
		工	0						
		設	77	18	22	20	9	5	3
		備	0						
		等	10	6		3			1
		届	219	52	58	60	25	13	11
火	を	使	38	11	14	8	3	2	
		用	42	9	13	6	9	2	3
		す							
		る							
		設							
		備							
火	を	使	271	56	81	72	36	17	9
		用	3	1	2				
		す	1		1				
		る	0						
		設	3		1			2	
		備	47	10	14	12	7	3	1
		等	7		4	2	1		
		の	0						
		届	0						
		出	0						
			0						
			117	18	34	35	18	10	2
			47	12	14	14	4	1	2
			46	15	11	9	6	1	4
			0						
	0								
	0								
	0								
ま	ま	計	367	86	87	81	78	28	7
		災	152	24	26	32	59	9	2
		と	153	12	59	42	19	16	5
		わ	62	50	2	7		3	
危	険	物	159	27	58	45	13	11	5
		等	30	8	8	7	1	5	1
		の	21	3	8	3	1	4	2
		届	0						
			0						
			10	4	4	1	1		
			2		2				
			14	1	2	8	3		
			2		1	1			
			80	11	33	25	7	2	2
そ	の	他	0						
			32	7	11	7	4	2	1
			1	1					
			0						
			0						
各	種	証	31	6	11	7	4	2	1
		明	0						
各	種	証	6	4		2			

防火対象物立入検査状況

(平成26年度)

用途別 署 別		総数		北署		南署		東署		西署		受託					
												綾川		三木			
		対 象 物 数	立 入 検 査 数	対 象 物 数	立 入 検 査 数	対 象 物 数	立 入 検 査 数	対 象 物 数	立 入 検 査 数	対 象 物 数	立 入 検 査 数	対 象 物 数	立 入 検 査 数	対 象 物 数	立 入 検 査 数		
総数		14575	4407	4429	981	3971	1297	3646	1037	1464	555	452	342	613	195		
消 防 法 施 行 令 別 表 第 一 の 防 火 対 象 物	1項	イ	劇場・映画館	9	10	4	4	3	5			1		1	1		
		ロ	公会堂・集会場	394	136	35	30	118	23	119	38	68	12	33	11	21	22
	2項	イ	キャバレー・ナイトクラブ	1	0	1											
		ロ	遊技場・ダンスホール	40	19	10	2	9	8	12	9	6		1		2	
		ハ	風俗営業等	6	0	6											
	3項	ニ	カラオケボックス等	12	3	1		6		2	3	1		2			
		イ	待合・料理店	24	9	5	1	5	2	9	3	2	3	2		1	
	4項	ロ	飲食店	542	213	141	69	190	76	134	62	55	4	17	2	5	
			百貨店・マーケット	899	395	186	63	302	113	251	145	88	56	35	16	37	2
	5項	イ	旅館・ホテル	151	91	93	44	16	12	28	18	10	3	3	14	1	
		ロ	寄宿舎・共同住宅	3908	391	1171	55	1116	210	1149	90	287	11	22	23	163	2
	6項	イ	病院・診療所	348	79	81	18	114	29	93	14	30	9	13	2	17	7
		ロ	老人短期入所施設等	120	129	16	14	45	56	33	23	16	11	5	20	5	5
		ハ	老人デイサービスセンター等	261	189	25	13	92	75	90	60	25	17	12	9	17	15
	7項	ニ	幼稚園・養護学校	57	66	6	4	21	35	17	11	6	9	1		6	7
			学 校	162	335	40	64	47	80	36	60	19	34	11	56	9	41
	8項		図書館・美術館	15	17	2	1	1		8	9	3	4	1	3		
	9項	イ	蒸気浴場・熱気浴場	15	3	15	3										
ロ		公衆浴場	21	3	8		4	3	5		2		1		1		
10項		停車場	6	3	4		1	3	1								
11項		社寺・教会	199	159	24	17	63	44	56	46	27	35	13	14	16	3	
12項	イ	工場・作業場	1547	306	135	17	411	45	516	33	233	162	118	29	134	20	
	ロ	映画・テレビスタジオ	1	0							1						
13項	イ	車庫・駐車場	164	9	100	4	24		23	2	7	3	7		3		
	ロ	格納庫	1	0							1						
14項		倉庫	1105	105	204	9	329	16	287	16	207	52	38	12	40		
15項		上記以外の事業所	1562	364	580	87	481	140	252	78	141	18	60	29	48	12	
16項	イ	複合用途(特定含む)	1993	1153	1051	427	365	262	330	251	138	60	38	96	71	57	
	ロ	“(その他)”	995	193	472	34	207	57	194	48	89	48	19	6	14		
16の2項		地下街	0	0													
16の3項		準地下街	0	0													
17項		文化財	4	26			1	3	1	18	1	4			1	1	
18項		アーケード	13	1	13	1											

注 対象は16項イにある該当部分を含む。

防火対象物・防災管理定期点検報告状況

(平成26年度)

区 分 用途別		防火対象物定期点検報告				防災管理点検報告			
		点検制度該当対象物数	点検実施対象物数	特例認定対象物数	対象物数	点検制度該当対象物数	点検実施対象物数	特例認定対象物数	対象物数
消 防 法 施 行 令 別 表 第 一 の 防 火 対 象 物	総数	535	372	67	41	30	1		
	1項	イ 劇場・映画館	7	5	2	1			
		ロ 公会堂・集会場	94	71	3				
	2項	イ キャバレー・ナイトクラブ							
		ロ 遊技場・ダンスホール	23	11					
		ハ 風俗営業等	1						
		ニ カラオケボックス等	1						
	3項	イ 待合・料理店	6	2					
		ロ 飲食店	29	1		1			
	4項	百貨店・マーケット	130	68	25	3	4		
	5項	イ 旅館・ホテル	30	12	11	1	1		
		ロ 寄宿舎・共同住宅							
	6項	イ 病院・診療所	25	13	3	3	3		
		ロ 重度福祉施設等	3						
		ハ 軽度福祉施設等	5	1	1				
		ニ 幼稚園・養護学校	6	4	1				
	7項	学 校				7	3		
8項	図書館・美術館								
9項	イ 蒸気浴場・熱気浴場	9	1						
	ロ 公衆浴場								
10項	停車場								
11項	社寺・教会								
12項	イ 工場・作業場								
	ロ 映画・テレビスタジオ								
13項	イ 車庫・駐車場								
	ロ 格納庫								
14項	倉庫								
15項	上記以外の事業所				10	8			
16項	イ 複合用途（特定含む）	166	183	21	14	11	1		
	ロ "（その他）				1				
16の2項	地下街								
16の3項	準地下街								
17項	文化財								

平成26年度

危険物施設状況

製造所の区分 署別	総 数	製造 所	貯 蔵 所									取 扱 所				
			小 計	屋 内 貯 蔵 所	所 屋 外 タ ン ク 貯 蔵	所 屋 内 タ ン ク 貯 蔵	所 地 下 タ ン ク 貯 蔵	所 簡 易 タ ン ク 貯 蔵	所 移 動 タ ン ク 貯 蔵	屋 外 貯 蔵 所	小 計	給 油 取 扱 所	所 第 一 種 販 売 取 扱	所 第 二 種 販 売 取 扱	移 送 取 扱 所	一 般 取 扱 所
総 数	1,327	6	861	158	99	33	305	3	235	28	460	313	4	1	3	139
北 署	427	4	318	45	51	14	76	1	123	8	105	54	4		3	44
南 署	315		194	24	13	7	85	1	58	6	121	97				24
東 署	243		151	36	15	6	73		19	2	92	63				29
西 署	175	2	110	29	8	4	31	1	26	11	63	41				22
三 木 署	59		34	8	5		14		6	1	25	19				6
綾 川 分 署	108		54	16	7	2	26		3		54	39		1		14

危険物施設事務処理状況

製造所の区分 項目	総 数	製造 所	貯 蔵 所									取 扱 所				
			小 計	屋 内 貯 蔵 所	所 屋 外 タ ン ク 貯 蔵	所 屋 内 タ ン ク 貯 蔵	所 地 下 タ ン ク 貯 蔵	所 簡 易 タ ン ク 貯 蔵	所 移 動 タ ン ク 貯 蔵	屋 外 貯 蔵 所	小 計	給 油 取 扱 所	所 第 一 種 販 売 取 扱	所 第 二 種 販 売 取 扱	移 送 取 扱 所	一 般 取 扱 所
設置許可	23		21	3			7		11		2	2				
変更許可	82	3	27	1	6		9		11		52	42			4	6
完成検査(設置)	20		18	3			4		11		2	2				
完成検査(変更)	87	3	30	1	6		12		11		54	42			4	8
変更届	69	2	24	1	5		4		14		43	38				5
水圧検査	7		4				4				3	3				
水張検査	3		3			3					0					
溶接部検査	0		0								0					
種類数量変更届	7		3	1					2		4	4				
譲渡引渡届	9		7	2			1		4		2	1				1
廃止届	42		31	7			11		8	5	11	9			2	2
保安監督者選解任届	82		30	21	2		7				52	46			2	4
予防規定認可	6		2	1	1						4	4				
仮使用承認	61	3	12	1	4		7				46	38			4	4
設置者氏名等変更届	101	2	57	13	6	3	25		10		42	29				13
休止再開届	15		8		1	2	5				7	4				3
資料提出	0		0								0					
仮貯蔵・仮取扱承認	23															
条例水圧検査	1															
条例水張り検査	54															

平成26年度
危険物施設立入検査状況

署別 製造所の区分	総数		北署		南署		東署		西署		三木署(受託)		綾川分署(受託)	
	施設数	立入検査数	施設数	立入検査数	施設数	立入検査数	施設数	立入検査数	施設数	立入検査数	施設数	立入検査数	施設数	立入検査数
総数	1,327	285	427	77	315	68	243	41	175	49	59	23	108	27
製造所	6	2	4						2	2				
屋内貯蔵所	158	18	45	3	24	3	36	1	29	7	8	1	16	3
屋外タンク貯蔵所	99	22	51	15	13		15	2	8	3	5	2	7	
屋内タンク貯蔵所	33	6	14	3	7	1	6	1	4	1			2	
地下タンク貯蔵所	305	47	76	14	85	18	73	2	31	2	14	5	26	6
簡易タンク貯蔵所	3	0	1		1				1					
移動タンク貯蔵所	235	65	123	18	58	15	19	17	26	7	6	5	3	3
屋外貯蔵所	28	7	8	5	6	2	2		11		1			
給油取扱所	313	95	54	8	97	23	63	15	41	24	19	10	39	15
第一種販売取扱所	4	0	4											
第二種販売取扱所	1	0											1	
移送取扱所	3	2	3	2										
一般取扱所	139	21	44	9	24	6	29	3	22	3	6		14	

月 別 消 防 手 数 料 状 況

(平成26年度)

単位:円

区分 月別	総 数		危険物関係 設置許可		危険物関係変 更許可		危険物関係 設置完成 検査		危険物関係変 更完成 検査		危険物関係 水圧検査		危険物関係 水張検査		危険物関係 溶接部検査		危険物関係 使用承認		危険物 貯蔵 仮取 扱認		火災予防 条例水 圧査		火災予防 条例水 張査		火災その 他の証明	
	数	金額	件数	金額	件数	金額	件数	金額	件数	金額	件数	金額	件数	金額	件数	金額	件数	金額	件数	金額	件数	金額	件数	金額	件数	金額
総 数	470	4,413,800	23	658,000	75	1,634,000	20	290,000	87	930,750	7	89,800	3	18,000			55	297,000	23	124,200	1	11,000	53	318,000	123	43,050
4 月	34	248,450	1	39000	2	39000			15	148500									1	5400			2	12000	13	4550
5 月	29	390,450	1	26000	8	222000	1	19500	3	42500	1	11000					6	32400					6	36000	3	1050
6 月	42	530,950	8	202000	5	114500	6	78000	6	67000	1	11000	1	6000			4	21600	1	5400	1	11000	2	12000	7	2450
7 月	63	629,400	1	20000	12	282000	3	33000	9	109750	3	45800					12	64800	3	16200			9	54000	11	3850
8 月	46	487,100	3	104000	12	200500	1	13000	9	78500	1	11000	1	6000			6	32400	4	21600			3	18000	6	2100
9 月	39	325,350			8	150000			9	77000			1	6000			6	32400	3	16200			7	42000	5	1750
10 月	37	380,800	2	78000	5	111000	1	26000	8	88000							4	21600	1	5400			8	48000	8	2800
11 月	36	304,800	1	26000	5	110500			9	107500	1	11000					4	21600					4	24000	12	4200
12 月	42	424,150	3	78000	10	215500	2	39000	4	35750							5	27000					4	24000	14	4900
1 月	37	227,050	1	20000	3	52000			7	81750							3	16200	3	16200			6	36000	14	4900
2 月	16	57,100			1	26000											1	5400	3	16200			1	6000	10	3500
3 月	49	408,200	2	65000	4	111000	6	81500	8	94500							4	21600	4	21600			1	6000	20	7000

年度別建築同意事務処理状況

年度別 区別	総 数	消 防 法 施 行 令 別 表 第 一 の 防 火 対 象 物	住 宅
平成14年度	848(13)	671(7)	177(6)
15	828(99)	604(72)	224(27)
16	945(298)	667(214)	278(84)
17	946(499)	709(357)	237(142)
18	1,258(626)	933(446)	325(180)
19	959(544)	596(333)	363(211)
20	913(485)	586(321)	327(164)
21	777(456)	487(290)	290(166)
22	763(458)	509(306)	254(152)
23	708(476)	451(306)	257(170)
24	758(515)	471(312)	287(203)
25	876(603)	486(332)	390(271)
26	806(574)	480(337)	326(237)

()内は、指定確認検査機関からの同意数

月別建築同意事務処理状況

(平成26年度)

区別 月別	総数	消防法施行令別表 第一の防火対象物							住 宅						
		計	北署	南署	東署	西署	受託		計	北署	南署	東署	西署	受託	
							綾川	三木						綾川	三木
総数	806 (574)	480 (337)	117 (73)	153 (113)	112 (83)	54 (38)	25 (19)	19 (11)	326 (237)	38 (33)	101 (60)	132 (107)	38 (26)	11 (7)	6 (4)
4月	56 (38)	31 (20)	9 (4)	10 (9)	6 (4)	5 (3)	0 (0)	1 (0)	25 (18)	1 (0)	11 (6)	7 (6)	5 (5)	1 (1)	0 (0)
5月	62 (51)	37 (31)	6 (4)	10 (8)	9 (7)	4 (4)	6 (6)	2 (2)	25 (20)	5 (5)	7 (4)	10 (10)	0 (0)	2 (1)	1 (0)
6月	74 (46)	41 (23)	8 (6)	11 (7)	13 (6)	5 (2)	2 (0)	2 (2)	33 (23)	6 (5)	9 (6)	9 (7)	5 (3)	3 (1)	1 (1)
7月	65 (46)	37 (25)	8 (3)	13 (11)	8 (5)	4 (3)	2 (1)	2 (2)	28 (21)	2 (1)	6 (5)	15 (12)	4 (2)	1 (1)	0 (0)
8月	66 (49)	37 (29)	7 (5)	14 (12)	14 (11)	1 (1)	1 (0)	0 (0)	29 (20)	1 (1)	12 (9)	13 (7)	1 (1)	2 (2)	0 (0)
9月	63 (48)	40 (30)	10 (8)	10 (8)	13 (9)	3 (2)	1 (1)	3 (2)	23 (18)	2 (2)	6 (2)	14 (14)	1 (0)	0 (0)	0 (0)
10月	89 (66)	44 (28)	13 (8)	12 (8)	10 (7)	3 (2)	3 (2)	3 (1)	45 (38)	5 (4)	13 (10)	20 (20)	4 (3)	1 (0)	2 (1)
11月	48 (35)	28 (21)	7 (5)	9 (8)	5 (5)	5 (3)	1 (0)	1 (0)	20 (14)	4 (3)	5 (3)	7 (5)	2 (1)	0 (0)	2 (2)
12月	61 (41)	43 (31)	10 (8)	18 (11)	6 (5)	5 (4)	3 (3)	1 (0)	18 (10)	2 (2)	9 (3)	3 (2)	4 (3)	0 (0)	0 (0)
1月	62 (48)	46 (35)	13 (9)	14 (9)	10 (10)	5 (4)	2 (2)	2 (1)	16 (13)	6 (6)	1 (0)	4 (3)	5 (4)	0 (0)	0 (0)
2月	71 (43)	46 (28)	12 (7)	13 (7)	11 (8)	6 (3)	3 (3)	1 (0)	25 (15)	2 (2)	8 (3)	12 (8)	3 (2)	0 (0)	0 (0)
3月	89 (63)	50 (36)	14 (6)	19 (15)	7 (6)	8 (7)	1 (1)	1 (1)	39 (27)	2 (2)	14 (9)	18 (13)	4 (2)	1 (1)	0 (0)

()内は、指定確認検査機関からの同意数

用途別建築同意状況

(平成26年度)

用途別		区 分												
		総数	4月	5月	6月	7月	8月	9月	10月	11月	12月	1月	2月	3月
消防法施設	総数	765 (540)	51 (34)	60 (49)	69 (44)	64 (45)	61 (44)	58 (44)	84 (61)	46 (33)	60 (40)	60 (47)	69 (41)	83 (58)
	1項													
	イ 劇場・映画館等													
	ロ 公会堂・集会場	10 (6)	1 (1)			2 (2)	3 (1)	1 (1)	1 (1)				1 (1)	1 (1)
	イ キャバレー・ナイトクラブ													
	2項													
	ロ 遊技場・ダンスホール													
	ハ 風俗営業等													
	ニ カラオケボックス等	1 (1)										1 (1)		
	3項													
	イ 待合・料理店													
	ロ 飲食店	15 (9)			3 (1)	4 (1)	2 (1)		1 (1)	1 (1)		1 (1)	2 (2)	1 (1)
	4項													
	イ 百貨店・マーケット	51 (46)	2 (2)	6 (5)	6 (5)	3 (2)	5 (4)	5 (5)	5 (6)	6 (2)	2 (4)	4 (1)	2 (1)	5 (5)
	5項													
イ 旅館・ホテル	2 (1)	1 (1)												
ロ 寄宿舎・共同住宅	41 (38)	3 (3)	3 (3)	4 (4)	4 (4)	2 (3)	4 (3)	4 (3)	2 (2)	8 (7)	3 (3)	3 (3)	4 (4)	
6項														
イ 病院・診療所	12 (10)	1 (1)	3 (2)		1 (1)		1 (1)		2 (2)			3 (2)	1 (1)	
ロ 老人短期入所施設等	6 (6)	1 (1)	1 (1)			1 (1)	2 (2)				1 (1)			
ハ 老人デイサービスセンター等	13 (10)	1 (1)	1 (1)		1 (1)	2 (1)	1 (1)	2 (1)		2 (1)	1 (1)	1 (1)	1 (1)	
7項														
ニ 幼稚園・養護学校	6 (2)						1 (1)			1 (1)	3 (1)			
8項														
イ 学 校	35 (2)	4 (2)	3 (2)	6 (2)	3 (2)		2 (2)	4 (4)	2 (2)	4 (4)	3 (3)	1 (1)	3 (3)	
9項														
イ 図書館・美術館														
10項														
イ 蒸気浴場・熱気浴場														
ロ 公衆浴場														
11項														
イ 停車場	8 (6)			1 (1)		2 (2)	1 (1)	1 (1)	1 (1)	1 (1)	1 (1)	1 (1)	1 (1)	
12項														
イ 工場・作業場	23 (16)		2 (2)	2 (2)	4 (3)	1 (1)	1 (1)	1 (1)	1 (1)	4 (3)	1 (1)	3 (1)	3 (1)	
ロ 映画・テレビスタジオ														
13項														
イ 車庫・駐車場	4 (4)		2 (2)						1 (1)				1 (1)	
ロ 格納庫														
14項														
イ 倉庫	31 (26)	3 (3)	3 (3)	4 (3)	2 (2)		1 (1)	6 (4)	1 (1)	3 (3)	2 (2)	3 (2)	3 (3)	
15項														
イ 上記以外の事業所	120 (80)	5 (3)	6 (5)	8 (4)	9 (6)	9 (8)	8 (7)	12 (6)	11 (7)	10 (5)	13 (10)	18 (11)	11 (7)	
16項														
イ 複合用途(特定含む)	48 (32)	7 (3)	3 (3)	4 (2)	4 (3)	1 (1)	6 (5)	3 (2)	5 (1)	6 (3)	4 (4)		9 (6)	
ロ 複合用途(その他)	40 (31)	2 (2)	3 (3)	2 (1)			6 (6)	5 (4)	1 (1)	3 (3)	6 (4)	5 (2)	3 (3)	
16の2項														
イ 地下街														
16の3項														
イ 準地下街														
17項														
イ 文化財														
18項														
イ アーケード														
小計	466 (326)	31 (20)	36 (30)	40 (23)	37 (25)	35 (27)	38 (29)	43 (27)	27 (20)	43 (31)	27 (20)	45 (35)	44 (26)	47 (33)
住宅	299 (214)	20 (14)	24 (19)	29 (21)	27 (20)	26 (17)	20 (15)	41 (34)	19 (13)	17 (9)	15 (12)	25 (15)	36 (25)	

()内は、指定確認検査機関からの同意数

自主防火組織の現況

(平成27年4月1日)

・高松地区防火安全協会(設立 平成12. 4. 1) 会員数 443 事業所

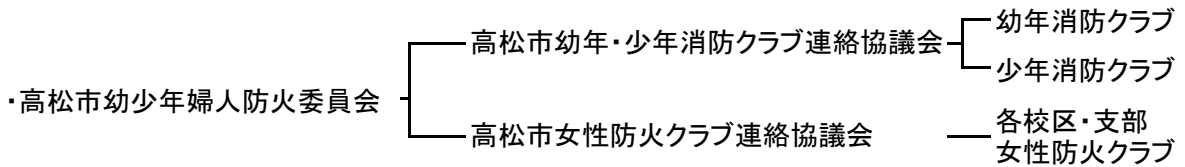

幼年消防クラブ

(平成27年4月1日)

名 称	所 轄	結成年月日	クラブ員数
総数			2,743
1 高松聖母幼稚園	北消防署	S59. 11. 20	37
2 高松亀井幼稚園	"	S59. 11. 27	61
3 高松保育園高松第二保育園	"	S59. 11. 28	88
4 高松聖ヤコブ幼稚園	"	S59. 11. 29	45
5 高松幼稚園	"	S59. 12. 8	58
6 ときわ幼稚園	西消防署	S60. 11. 1	22
7 高松西保育園	南消防署	S60. 11. 9	25
8 小山学園愛育幼稚園	"	S60. 11. 12	61
9 つくし幼稚園	東消防署	S61. 2. 8	78
10 高松中央高校幼稚園	北消防署	S61. 4. 21	38
11 高松南保育園	南消防署	S61. 5. 17	30
12 白樺保育園	東消防署	S62. 2. 28	19
13 いずみこども園	西消防署	S63. 3. 1	61
14 新田幼稚園	東消防署	S63. 6. 1	20
15 香川大学教育学部附属幼稚園高松園舎	北消防署	H 4. 10. 30	59
16 若葉保育園	東消防署	H 6. 4. 23	29
17 高松市立下笠居こども園	西消防署	H 7. 4. 1	26
18 高松市立川添幼稚園	東消防署	H 8. 7. 6	15
19 高松市立林保育園	"	H10. 2. 14	29
20 綾川町立陶保所	西消防署	H10. 5. 28	36
21 三木町立田中幼稚園	三木消防署	S60. 2. 26	31
22 高松市立庵治こども園	東消防署	S63. 4. 11	84
23 高松市立東幼稚園	"	H18. 6. 1	120
24 力ナ保育園	南消防署	H20. 4. 1	24
25 初音保育園	西消防署	H24. 7. 9	19
26 中野保育園	北消防署	H25. 4. 1	21
27 栗林幼稚園	"	H25. 4. 1	98
28 桜町こども園	"	H25. 4. 1	100
29 香南こども園	南消防署	H25. 4. 1	55
30 さんさん保育園	"	H25. 4. 23	22
31 宮脇保育園	北消防署	H25. 4. 24	10
32 松島保育園	"	H25. 4. 8	23
33 扇町保育園	"	H25. 5. 8	26
34 下笠居西部保育園	西消防署	H25. 5. 10	-
35 下笠居東部保育園	"	H25. 5. 13	16
36 香川西部保育園	"	H25. 5. 13	37
37 川山東田保育園	南消防署	H25. 5. 13	41
38 山瀬戸内こども園	西消防署	H25. 5. 29	20
39 瀬戸内こども園	北消防署	H25. 6. 1	18
40 塩江こども園	南消防署	H25. 6. 1	15
41 羽床保所	西消防署	H25. 4. 1	12
42 羽床上保所	"	H25. 6. 1	13
43 大野上保所	南消防署	H25. 6. 1	15
44 浅野幼稚園	"	H25. 6. 1	26
45 円座幼稚園	"	H25. 6. 1	77
46 滝宮保育園	西消防署	H25. 4. 1	53
47 浅野保所	南消防署	H25. 7. 1	23
48 光華東幼稚園	北消防署	H25. 7. 1	159
49 川東幼稚園	南消防署	H25. 7. 1	22
50 粉所幼稚園	西消防署	H25. 7. 1	10

51	多	肥	保	育	所	南消防署	H25.	7.	1	23
52	太	田	保	育	所	"	H25.	8.	1	34
53	大	野	保	育	所	"	H25.	8.	1	14
54	川	東	南	保	育	"	H25.	8.	1	15
55	福	岡	保	育	所	北消防署	H25.	9.	1	18
56	昭	和	認	定	こども園	西消防署	H25.	8.	31	38
57	屋	島	保	育	所	東消防署	H25.	9.	2	56
58	古	高	松	保	育	"	H25.	9.	9	44
59	や	し	ま	保	稚	"	H25.	10.	1	86
60	木	太	保	育	所	"	H25.	10.	1	28
61	昭	和	北	保	育	西消防署	H25.	12.	1	-
62	れ	ん	げ	保	育	南消防署	H26.	4.	1	17
63	下	高	岡	保	育	"	H26.	6.	1	24
64	神	山	保	育	所	三木消防署	H26.	6.	1	7
65	砂	入	保	育	園	"	H26.	7.	1	19
66	大	宮	保	育	園	"	H26.	7.	1	23
67	長	覚	寺	保	育	"	H26.	7.	1	20
68	氷	上	保	育	所	"	H26.	7.	1	19
69	平	井	保	育	園	"	H26.	7.	1	13
70	あ	お	ば	幼	稚	"	H26.	7.	1	36
71	氷	上	幼	稚	園	"	H26.	7.	1	79
72	白	山	幼	稚	園	"	H26.	7.	1	50
73	平	井	幼	稚	園	"	H26.	7.	1	30
74	こ	ぶ	し	花	園	北消防署	H26.	9.	1	23

少年消防クラブ

(平成27年4月1日)

名	称	所	轄	結成年月日	クラブ員数						
総					543						
1	桜	町	中	学	北消防署	S27. 4. 29	16				
2	紫	雲	中	学	"	"	17				
3	亀	阜	小	学	"	"	7				
4	栗	林	小	学	"	"	9				
5	三	溪	小	学	南消防署	S52. 6. 13	16				
6	十	河	小	学	東消防署	S53. 5. 18	110				
7	一	宮	小	学	南消防署	S56. 5. 19	17				
8	仏	生	山	小	学	"	S57. 2. 17	3			
9	植	田	小	学	東消防署	S57. 11. 24	-				
10	屋	島	東	小	学	"	S58. 12. 1	22			
11	古	高	松	南	小	学	東消防署	H 3. 8. 1	5		
12	多	肥	南	小	学	南消防署	H 7. 4. 1	14			
13	綾	川	町	立	綾	上	小	学	西消防署	H 9. 7. 18	2
14	牟	礼	北	小	学	東消防署	S58. 5. 7	12			
15	川	東	小	学	南消防署	S58. 5. 30	28				
16	香	南	小	学	"	H25. 5. 1	12				
17	花	園	小	学	北消防署	H25. 5. 14	13				
18	塩	江	小	学	南消防署	H25. 6. 1	123				
19	林	小	学	東消防署	H25. 6. 20	8					
20	滝	宮	小	学	西消防署	H26. 12. 1	109				

女 性 防 火 ク ラ ブ

(平成27年4月1日)

名 称	所 轄	結 成 年 月 日	ク ラ ブ 員 数
総 数			6,412
一宮地区女性防火クラブ県営住宅一宮団地支部	南 消 防 署	昭48. 1. 16	-
下笠居校区女性防火クラブ	西 消 防 署	51. 7. 16	54
松島地区女性防火クラブ	北 消 防 署	53. 6. 13	23
日新地区女性防火クラブ	"	54. 7. 10	9
亀阜校区女性防火クラブ	"	51. 12. 12	25
屋島西校区女性防火クラブ屋島西団地支部	東 消 防 署	56. 10. 22	8
十河校区女性防火クラブ	"	56. 12. 7	100
仏生山校区女性防火クラブ	南 消 防 署	57. 3. 18	46
円座校区女性防火クラブ	"	57. 4. 29	70
鬼無町女性防火クラブ	西 消 防 署	57. 10. 27	32
多肥地区連合女性防火クラブ	南 消 防 署	58. 2. 20	2,068
綾川町粉所地区女性防火クラブ	西 消 防 署	45. 1. 7	170
" 西分地区女性防火クラブ	"	"	95
" 羽床上地区女性防火クラブ	"	"	254
" 山田地区女性防火クラブ	"	"	477
" 羽床校区女性防火クラブ	"	58. 12. 1	239
東植田校区女性防火クラブ	東 消 防 署	59. 9. 1	23
太田南校区女性防火クラブ	南 消 防 署	61. 4. 30	-
一宮地区女性防火クラブ	"	61. 5. 10	14
女木校区女性防火クラブ	北 消 防 署	61. 11. 27	19
綾川町昭和校区女性防火クラブ	西 消 防 署	平12. 4. 1	460
" 陶校区女性防火クラブ	"	平元. 4. 1	272
" 滝宮校区女性防火クラブ	"	平12. 4. 1	316
三谷地区女性防火クラブ	南 消 防 署	平12. 5. 1	950
国分寺町女性防火クラブ	西 消 防 署	4. 11. 22	40
新田地区女性防火クラブ	東 消 防 署	6. 5. 14	42
春日地区女性防火クラブ	東 消 防 署	12. 6. 26	50
三木町女性防火クラブ	三木消防署	2. 8. 1	40
東谷女性防火クラブ	南 消 防 署	3. 4. 1	-
庵治町女性防火クラブ	東 消 防 署	19. 4. 1	49
高松町女性防火クラブ	東 消 防 署	"	58
香南校区女性防火クラブ	南 消 防 署	21. 8. 1	250
栗林校区女性防火クラブ	北 消 防 署	22. 3. 23	100
二番丁地区女性防火クラブ	北 消 防 署	22. 9. 28	59

自主防災組織の現況

(平成27年4月1日)

地区・校区名		包括組織数	単位組織数	管轄
合 計		58	1,502	
高松第一	松島	1	23	北 署
	築地	1	36	〃
	新塩屋町	1	19	〃
	花園	1	25	〃
新番丁	四番丁	1	6	〃
	二番丁	1	40	〃
	日新	1	6	〃
	亀阜	1	34	〃
	栗林	3	22	〃
	鶴尾	1	25	南 署
	太田	1	88	〃
	太田南	1	29	〃
	木太	3	27	東 署
	屋島	3	42	〃
	古高松	3	75	〃
	前田	1	32	〃
	川添	1	27	〃
	林	1	25	〃
	三谷	1	24	南 署
	仏生山	1	54	〃
	多肥	1	25	〃
	一宮	1	67	〃
	川岡	1	23	〃
	円座	1	39	〃
	檀紙	1	33	〃
	弦打	1	21	西 署
	鬼無	1	9	〃
	香西	1	29	〃
	下笠居	1	29	〃
	女木	1	2	北 署
	男木	1	1	〃
	川島	1	32	東 署
	十河	1	33	〃
	東植田	1	16	〃
	植田	1	25	〃
	上西	1	4	南 署
	安原	1	24	〃
	塩江	1	21	〃
牟礼	1	53	東 署	
庵治	1	23	〃	
大野	1	33	南 署	
浅野	1	66	〃	
川東	1	72	〃	
香南	1	48	〃	
国分寺北部	5	91	西 署	
国分寺南部	1	24	〃	

※包括組織とは・・・同じ地区・校区に住んでいる自主防災組織加入市民が、自主防災組織未加入の市民と災害時に一緒に活動することができる組織。

※単位組織とは・・・地区・校区内の自治会等、地域の地理的条件や生活環境等からみて、住民の日常生活上の範囲として自主的に結成された組織。

消 防 防 災

消防防災課

防 災 係

- (1) 防災計画及び警防計画に関すること。
- (2) 水火災、地震等の警戒防ぎよに関すること。
- (3) 消防技術の研究及び指導に関すること。
- (4) 消防地理水利に関すること。
- (5) 消防・防災訓練に関すること。
- (6) 自主防火・防災組織の訓練指導に関すること。
- (7) 緊急消防援助隊に関すること。
- (8) その他課の他係の主管に属しないこと。

救急救助係

- (1) 救急救助計画の作成及び指導に関すること。
- (2) 救急救助の統計及び情報に関すること。
- (3) 救急救助技術の指導及び研究に関すること。
- (4) 救急救助資器材の研究及び開発に関すること。
- (5) 救急医療機関との連絡及び調整に関すること。
- (6) 救急救助訓練に関すること。
- (7) 応急手当の普及啓発に関すること。
- (8) 国際消防救助隊に関すること。
- (9) 救急艇の運航及び管理に関すること
- (10) その他救急救助に関すること。

装 備 係

- (1) 消防機械器具の整備保全に関すること。
- (2) 消防機械器具の研究及び改善に関すること。
- (3) 消防機械器具の操作技術の研究及び指導に関すること。
- (4) 消防自動車の運転及び装備技術の指導に関すること。

26 年 火 災 活 動 状 況

区 分	総 数	1 月	2 月	3 月	4 月	5 月	6 月	7 月	8 月	9 月	10 月	11 月	12 月
火 災 件 数	144	15	18	11	16	17	10	9	7	9	9	8	15
出 場 延 回 数	502	62	76	43	58	59	26	23	13	28	24	22	68
北 署	97	13	17	6	11	9	3	6	0	7	6	5	14
南 署	158	19	24	11	22	14	10	6	4	8	11	6	22
東 署	152	19	20	17	19	23	4	6	7	9	6	4	18
西 署	51	5	9	5	2	4	7	4	0	3	1	4	7
受 託	44	6	6	4	4	9	2	1	2	1	0	3	6
出 場 延 台 数	928	134	136	74	108	95	53	41	17	48	54	38	130
北 署	223	33	35	17	22	19	7	11	0	11	18	13	37
南 署	349	49	47	22	48	28	27	16	8	19	28	10	47
東 署	209	32	29	22	30	29	5	7	7	12	7	5	24
西 署	74	8	13	9	2	5	8	5	0	5	1	6	12
受 託	73	12	12	4	6	14	6	2	2	1	0	4	10
出 場 延 人 員	2,842	415	413	233	326	289	156	125	57	141	171	117	399
北 署	681	106	105	52	63	55	21	33	0	30	55	44	117
南 署	1,038	148	145	63	121	84	75	46	26	54	89	26	138
東 署	656	100	91	69	94	90	17	24	21	38	24	15	73
西 署	231	22	38	31	7	15	26	15	0	15	3	19	40
受 託	236	39	34	18	18	45	17	7	10	4	0	13	31
放 水 件 数	129	20	12	15	11	14	10	4	2	8	5	5	23
北 署	18	2	1	2	2	2	1	1	0	0	2	1	4
南 署	37	6	3	2	3	2	6	0	1	3	1	2	8
東 署	44	7	5	6	3	8	1	1	1	3	2	2	5
西 署	12	0	0	4	1	0	2	1	0	2	0	0	2
受 託	18	5	3	1	2	2	0	1	0	0	0	0	4
放 水 延 台 数	148	20	14	17	12	17	12	4	2	8	7	5	30
北 署	27	2	2	3	2	4	2	1	0	0	3	1	1
南 署	42	6	4	2	3	2	7	0	1	3	2	2	10
東 署	47	7	5	6	4	9	1	1	1	3	2	2	6
西 署	14	0	0	5	1	0	2	1	0	2	0	0	3
受 託	18	5	3	1	2	2	0	1	0	0	0	0	4
放 水 延 時 間	141:00	32:36	25:04	6:39	5:39	9:23	20:04	2:22	0:14	3:08	3:45	2:58	29:08
北 署	22:41	1:31	5:58	1:44	0:44	1:24	4:34	0:38	0:00	0:00	2:24	1:11	2:33
南 署	59:12	19:24	8:02	0:21	1:56	0:07	14:19	0:00	0:13	1:12	1:02	1:29	11:07
東 署	34:02	8:43	5:40	0:38	2:17	6:29	0:26	0:28	0:01	1:02	0:19	0:18	7:41
西 署	9:16	0:00	0:00	2:59	0:07	0:00	0:45	1:00	0:00	0:54	0:00	0:00	4:15
受 託	15:49	2:58	5:24	0:57	0:35	1:25	0:00	0:16	0:00	0:00	0:00	0:00	3:32

26 年 火 災 以 外 の 活 動 状 況

区 分	出 場 別	総 数	北 署	南 署	東 署	西 署	受 託
総	件 数	586	138	162	168	75	43
	出 場 台 数	779	214	228	194	83	60
	出 場 人 員	2,328	594	631	635	265	203
火 災 警 戒 出 場	件 数	279	40	90	81	46	22
	出 場 台 数	366	66	122	92	51	35
	出 場 人 員	1,102	187	339	299	164	113
て い 察 出 場	件 数	267	92	65	67	25	18
	出 場 台 数	347	131	89	78	28	21
	出 場 人 員	1,019	355	245	256	88	75
誤 報 ・ 虚 報 出 場	件 数	33	6	6	16	2	3
	出 場 台 数	57	17	14	20	2	4
	出 場 人 員	181	52	39	68	7	15
水 防 出 場	件 数	7	0	1	4	2	0
	出 場 台 数	9	0	3	4	2	0
	出 場 人 員	26	0	8	12	6	0

そ の 他 出 場	出 場 別	総 数	北 署	南 署	東 署	西 署	受 託
訓 練 指 導 等	件 数	197	57	35	38	24	43
	人 員	914	343	116	148	150	157

ホ ー ス 配 置 状 況

(平成27年4月1日)

区 分	総 数	40 mm		50 mm		65 mm		
		ゴ ム 引	軽 量	外 面 加 工	軽 量	外 面 加 工	軽 量	
		ホ ー ス	ホ ー ス	ホ ー ス	ホ ー ス	ホ ー ス	ホ ー ス	
総	2,452	33	275	247	889	147	1,288	
北 消 防 署	449	0	46	59	188	29	215	
	本 署	279	0	29	25	121	5	129
	朝 日 分 署	170	0	17	34	67	24	86
南 消 防 署	729	0	85	71	235	31	409	
	本 署	325	0	36	36	92	0	197
	円 座 出 張 所	99	0	11	4	34	0	54
	香 川 分 署	225	0	31	31	86	27	108
	塩 江 出 張 所	80	0	7	0	23	4	50
東 消 防 署	602	0	62	61	231	48	309	
	本 署	296	0	21	27	85	18	100
	川 添 出 張 所	98	0	10	8	33	8	55
	山 田 出 張 所	101	0	12	5	30	4	59
	牟 礼 分 署	197	0	19	21	83	18	95
西 消 防 署	330	11	34	37	131	23	165	
	本 署	236	11	24	37	101	23	111
	国 分 寺 出 張 所	94	0	10	0	30	0	54
受 託 綾 川 分 署	123	0	10	0	26	5	87	
受 託 三 木 消 防 署	219	11	38	19	78	11	103	

消火剤及び油除去剤等の保有状況

(平成27年4月1日)

区 分	消 火 剤					油 除 去 剤 等			
	たん白系 3%(L)	合成界面 活性剤(L)	耐アルコール 系 (L)	ライトウォー ター (L)	そ の 他 消火薬剤	オイルキャッ チャー(kg)	オイルフェ ンス (m)	油 処 理 剤 (L)	
総 数	1,580	18,225	1,360	180	100	1,367	1,550	0	
北 消 防 署	800	9,360	0	180	100	1,052	100	0	
本 署	500	4,560	0	180	0	927	100	0	
朝日 分署	300	4,800	1,360	0	0	124.6	0	0	
{ 県防災資器材 センター }						119.0	1,260		
南 消 防 署	480	2,360	0	0	0	38.6	40	0	
本 署	0	1,460	0	0	0	14.4	20	0	
円座出張所	0	300	0	0	0	5.6	0	0	
香川 分署	480	600	0	0	0	6.8	20	0	
塩江出張所	0	0	0	0	0	11.8	0	0	
東 消 防 署	100	2,747	0	0	0	67.2	80	0	
本 署	100	1,600	0	0	0	35.9	40	0	
川添出張所	0	260	0	0	0	4.0	0	0	
山田出張所	0	240	0	0	0	5.0	0	0	
牟礼 分署	0	647	0	0	0	22.3	40	0	
西 消 防 署	200	2,528	0	0	0	59.7	40	0	
本 署	0	1,070	0	0	0	27.7	40	0	
国分寺出張所	0	300	0	0	0	17.0	0	0	
受託 綾川 分署	200	1,158	0	0	0	15.0	0	0	
受託 三木消防署	0	1,230	0	0	0	31.0	30	0	

条例に基づく道路占用工事等処理状況

(平成26年度)

区 分	総 数	道 路 占 用		通行禁止	通行制限	その他の占用
		条 件 付 処 理 件 数	無 条 件 処 理 件 数	受 理 件 数	受 理 件 数	受 理 件 数
総 数	7,158	956	1,874	772	1,203	3,053
北 消 防 署	1,347	365	581	128	214	599
南 消 防 署	2,748	280	525	259	474	1,210
東 消 防 署	2,396	268	692	238	267	931
西 消 防 署	827	43	76	147	248	313

消防・救助活動用主機器等配置状況

(平成27年4月1日)

区分	品名	総数	署					区分	品名	総数	署					区分
			北	南	東	西	三木				北	南	東	西	三木	
消防活動用器具	かぎ付はしご	12	5	2	3	0	2	切断用器具	エアーツール	2	1				1	
	チタン製一連はしご	0	0	0	0	0	0		大型油圧切断機	3	1	1			1	
	金属性二つ折りはしご	0	0	0	0	0	0		エンジンカッター	12	3	3	3	2	1	
	二連はしご	16	3	3	4	6	0		ガス溶断器	3	1	1			1	
	三連はしご	20	4	7	5	1	3		チェーンソー	31	11	9	8		3	
	発電機一式	33	8	9	6	6	4		鉄線カッター	46	7	15	11	10	3	
	防水シート	52	11	18	9	8	6		空気鋸	9	1	1		6	1	
	発泡器(アスピレータ)	4	1	1	1	0	1		酸素切断機	1	1					
	発泡器(三愛)	8	1	2	1	3	1		破壊用器具	万能斧	31	7	11	6	5	2
	泡管そう	22	6	7	5	3	1			大ハンマー	29	6	7	12	3	1
	ラインプロポーションナー	19	4	7	4	3	1	削岩機		4	1	2			1	
	強力ライト	30	8	8	5	4	5	ハンマードリル		3	1	1			1	
	防爆携帯電灯・水中ライト	46	13	6	12	5	10	電気ドリル		3	1			2		
	ホースカー	22	5	5	5	6	1	測定用器具	携帯用コンクリート破壊器具	2	1				1	
	携帯拡声器	30	9	7	5	5	4		可燃性ガス測定器	0						
	ホースブリッジ	30	7	11	5	5	2		有毒ガス測定器	0						
	組立貯水槽	7	2	2	1	1	1		酸素濃度測定器	0						
	無人放水器	4	3	1	0	0	0		放射線測定器	30	14	13	1	1	1	
	ホース背負器	28	8	6	6	8	0	呼吸保護・隊員保護用器具	複合型ガス検知器	24	7	7	5	4	1	
	背負い式ポンプ(ジェットシューター)	80	24	23	13	16	4		可燃性酸素濃度有毒ガス測定器	0						
難燃シート	5	2	2	0	0	1	空気呼吸器		106	25	32	21	19	9		
ガス緊急防災工具	10	4	2	2	2	0	空気ボンベ(軽量)		320	63	87	70	62	38		
送排風機	4	1	2	0	0	1	酸素呼吸器		9	2	1	0	1	5		
救助活動用器具	画像探査機Ⅰ型	2	1	1	0	0	0	呼吸保護・隊員保護用器具	酸素ボンベ	29	13	13	0	0	3	
	画像探査機Ⅱ型	4	1	1	1	1	0		簡易呼吸器	51	27	9	8	3	4	
	地中音響探知機	2	1	1	0	0	0		化学防護服	11	5	6	0	0	0	
	熱画像直視装置	6	1	1	1	2	1		安全帯	103	37	31	11	17	7	
	夜間用暗視装置	2	1	1	0	0	0		耐電手袋	13	2	3	2	4	2	
	空気式救助マット・幕	3	1	1	0	0	1		耐電衣	9	2	3	2	0	2	
	救助ネット	6	2	1	1	2	0		耐電ズボン	9	2	3	2	0	2	
	救命索発射銃	3	1	1	0	0	1		耐電長靴	9	2	3	2	0	2	
	救命用縛帯	23	9	7	4	2	1		防毒衣	5	3	2	0	0	0	
	昇降担架	2	2	0	0	0	0		耐熱服	27	3	11	2	10	1	
	平担架	4	2	0	1	0	1	絶縁ヘルメット	10	3	5	2	0	0		
	サーバイバースリング	6	2	2	1	0	1	メガネ付ヘルメット	5	3	2	0	0	0		
	救助用バスケット	0	0	0	0	0	0	X線防護服	2	2	0	0	0	0		
	バスケット担架	5	2	1	1	0	1	水難救助用器具	潜水器具一式	19	5	7	2	0	5	
	緩降機	6	3	2	0	0	1		救命胴衣	95	34	31	11	12	7	
救助袋	1	1	0	0	0	0	水中投光器		1	1	0	0	0	0		
ロープ登降機	2	1	1	0	0	0	救命浮環		36	7	9	9	8	3		
マンホール救助器具	3	1	1	0	0	1	浮標		8	3	2	1	2	0		
重量物排除用器具	ポートパワー	4	1	1	1	1	0	水難救助用器具	救命ボート	10	3	2	2	2	1	
	油圧ジャッキ	6	1	2	1	1	1		船外機	5	1	1	1	1	1	
	ハイジャッキ	0	0	0	0	0	0		その他器具等	空気充填機	2	1	1	0	0	0
	油圧スプレッター	7	1	2	2	2	0			非常用濾過機	2	1	1	0	0	0
	可搬式ウインチ	12	2	3	3	3	1			ユニット式ポンプレッシャー	1	1	0	0	0	0
	チェーンブロック	4	1	1	0	0	2	照明装置	2	0	0	1	0	1		
	空気式ジャッキ一式	4	1	1	1	0	1	エアータント一式	5	4	0	0	0	1		
	大型油圧スプレッター	3	1	1	0	0	1	救助隊用支援資器材一式	1	1	0	0	0	0		
ツヨロンスリング	12	4	2	0	2	4										

消 防 水 利 状 況

(平成27年4月1日)

区 分	消 火 栓		防 火					水 槽				そ の 他			
	公 設	私 設	公 設					私 設				井 戸	用 水	プ ー ル	採 水 口
			100m ³ 以上	60m ³ 以上 100m ³ 未満	40m ³ 以上 60m ³ 未満	40m ³ 未満	無底	100m ³ 以上	60m ³ 以上 100m ³ 未満	40m ³ 以上 60m ³ 未満	40m ³ 未満				
総 数	7,353	324	6	85	525	40	3	7	16	425	25	3	125	102	79
北消防署	1,659	11	4	20	105	11	2	4	6	60	5	2	30	20	29
南消防署	2,472	138	1	27	164	6	1	0	2	153	9	1	18	40	18
東消防署	2,200	108	1	27	161	13	0	2	6	154	7	0	28	30	18
西消防署	1,022	67	0	11	95	10	0	1	2	58	4	0	49	12	14

消火栓管径別状況(公設)

(平成27年4月1日)

区 分	総 数	50 mm	75 mm	100 mm	125 mm	150 mm	200 mm	250 mm	300 mm	350 mm	400 mm	500 mm	600 mm
総 数	7,353	61	1,697	2,963	20	719	1,395	36	416	8	27	9	2
北 消 防 署	1,659	0	203	673	0	283	368	23	97	6	6	0	0
南 消 防 署	2,472	43	651	971	0	198	508	1	98	0	0	0	2
東 消 防 署	2,200	13	517	906	19	147	379	10	182	2	16	9	0
西 消 防 署	1,022	5	326	413	1	91	140	2	39	0	5	0	0

消防水利の推移(公設)

(平成27年4月1日)

区 分	防 火 水 そ う		消 火 栓
	有底	無底	
平成 13 年	400	4	5,593
平成 14 年	402	4	5,633
平成 15 年	405	4	5,661
平成 16 年	407	4	5,680
平成 17 年	633(224)	4	7143(1431)
平成 18 年	638	4	7,183
平成 19 年	640	3	7,205
平成 20 年	643	3	7,223
平成 21 年	653	3	7,264
平成 22 年	656	3	7,293
平成 23 年	657	3	7,319
平成 24 年	653	3	7,336
平成 25 年	655	3	7,345
平成 26 年	659	3	7,353

()内は合併町分

消火栓新設等の状況

(平成27年4月1日)

区 分	総 数	50 mm	75 mm	100 mm	125 mm	150 mm	200 mm	250 mm	300 mm	500 mm
新 設	3	0	1	1	0	1	0	0	0	0
北消防署	1	0	0	1	0	0	0	0	0	0
南消防署	0	0	0	0	0	0	0	0	0	0
東消防署	1	0	1	0	0	0	0	0	0	0
西消防署	1	0	0	0	0	1	0	0	0	0
寄 付	5	0	3	2	0	0	0	0	0	0
北消防署	0	0	0	0	0	0	0	0	0	0
南消防署	2	0	1	1	0	0	0	0	0	0
東消防署	1	0	1	0	0	0	0	0	0	0
西消防署	2	0	1	1	0	0	0	0	0	0
撤 去	0	0	0	0	0	0	0	0	0	0
北消防署	0	0	0	0	0	0	0	0	0	0
南消防署	0	0	0	0	0	0	0	0	0	0
東消防署	0	0	0	0	0	0	0	0	0	0
西消防署	0	0	0	0	0	0	0	0	0	0

消防自動車等現有状況

平成27年4月1日

区 分	総 数	ポ ン プ 車	水 そ う 付 ポ ン プ 車	は し ご 車	(先 端 屈 折) は し ご 車	化 学 車	救 助 工 作 車	支 援 車	指 令 車	広 報 車	調 査 車	高 規 格 救 急 車	査 察 車	電 源 照 明 車	化 学 機 動 車	小 型 動 力 ポ ン プ 付 水 槽 車	資 機 材 搬 送 車	乗 用 車	災 害 用 人 員 搬 送 車	小 型 動 力 ポ ン プ	二 輪 車	救 急 艇
総 数	87	14	8	1	2	2	2	1	6	11	1	18	8	1	1	1	7	2	1	15	4	1
消 防 局	10							1		3	1		1				2	1	1			1
北 消 防 署	17	2	1	0	1	1	1	0	1	1	0	3	3	1	1	1	0	0	0	2	2	0
本 署	13	2	1		1		1		1	1		2	1	1	1	1				2		
朝 日 分 署	4					1						1	2								2	
南 消 防 署	21	4	2	0	1	1	1	0	1	3	0	6	1	0	0	0	1	0	0	4	2	0
本 署	12	1	2		1		1		1	2		3	1							1	1	
香 川 分 署	5	1				1				1		1				1				1	1	
円 座 出 張 所	2	1										1								1		
塩 江 出 張 所	2	1										1								1		
東 消 防 署	16	4	2	1	0	0	0	0	1	2	0	4	1	0	0	0	1	0	0	4	0	0
本 署	8	1	2						1	1		2	1							1		
牟 礼 分 署	5	1		1						1		1				1				1		
川 添 出 張 所	1	1																		1		
山 田 出 張 所	2	1										1								1		
西 消 防 署	10	2	2	0	0	0	0	0	1	1	0	3	1	0	0	0	0	0	0	2	0	0
本 署	8	1	2						1	1		2	1							1		
国 分 寺 出 張 所	2	1										1								1		
受 託	13	2	1	0	0	0	0	0	2	1	0	2	1	0	0	0	3	1	0	3	0	0
三 木 消 防 署	8	1	1						1	1		1				2	1			1		
綾 川 分 署	5	1							1			1	1			1				2		

消 防 局 ・ 署 車 両 現 況

(平成27年4月1日)

局署別	名 称	車 番 号		車 名	定 員	種 別	登 録 年 月 日	性 能 等		小 型 ポ ン プ		無 線			
								型 式 等	メ ー カ ー	型 式	メ ー カ ー	呼 出 名	波 数		
消 防 局	乗 用 車	300	つ	6008	トヨタ	5	乗用車	H16.6.29	A T				たかしょう	2	7
	広 報 車 1	800	さ	6240	トヨタ	10	ワゴン	H18.12.26	A T				たかまつ こうほう	1	16
	広 報 車 2	501	す	5669	日産	7	ワゴン	H26.2.26	A T						
	広 報 車 3	88	な	6851	トヨタ	5	ワゴン	H9.9.29	A T						
	査 察 車	480	え	8013	ホンダ	4	バン	H20.9.19	A T				たかしょう	5	7
	調 査 車	800	さ	6264	トヨタ	7	ワゴン	H19.1.24	A T 4WD				たかまつ ちようさ	1	16
	災 害 用 人 員 搬 送 車	800	は	671	日野	35	大型バス	H23.12.12	A T				たかまつ じんはん	1	16
	支 援 車 1	800	は	639	日野	10 (2 6)		H22.12.15	A T				たかまつ しえん	1	16
	資 機 材 搬 送 車	800	さ	9216	三菱	3	3t積 コンテナ	H25.1.21	A T 4WD				たかまつ しきはん	1	16
	軽 搬 送 車	80	あ	680	スズキ	4	軽積載車	H9.12.11			B-3	ラビット			
救 急 艇	船舶番号 第273-12801号				18		H22.9.29					たかまつきゅう うてい	1	16	
北 本 消 防 署	指 令 車 (県指揮隊車)	800	さ	8978	トヨタ	8	ワゴン	H24.6.1	A T 4WD				たかまつ しき	1	16
	1 号 車	800	は	278	三菱	6		H16.2.24	水-1	モリタ			たかまつ きた	1	16
	2 号 車	800	さ	4982	いすゞ	7		H17.3.24	CD-1	日機	C-1	トーハツ	たかまつ きた	2	16
	3 号 車	88	さ	9671	三菱	5		H8.2.13	CD-1 A T	モリタ	C-1	ラビット	たかまつ きた	3	16
	は し ご 車 (先端屈折)	800	は	810	日野	6		H26.12.17	30 m A T	モリタ			たかまつ きたはしご	1	16
	救 助 工 作 車	88	や	4132	いすゞ	7		H10.3.2	Ⅲ 型	モリタ			たかまつきた きゅうじよ	1	16
	広 報 車	800	さ	5404	トヨタ	8	ワゴン	H17.9.29					たかまつきた こうほう	1	16
査 察 車	480	え	8014	ホンダ	4	バン	H20.9.19					たかしょう きた	7	7	

消防局・署車両現況

(平成27年4月1日)

局署別	名称	車両番号			車名	定員	種別	登録年月日	性能等		小型ポンプ		無線			
									型式等	メーカー	型式	メーカー	呼出名	波数		
北 消 防 署	電源照明車 1	88	や	4138	いすゞ	3		H10.3.19		タダノ			たかまつきたしょうめい	1	16	
	小型動力ポンプ付水そう車	800	は	56	三菱	2		H12.2.22	II 型	新明和	B-3	トーハツ	たかまつきたすいそう	1	16	
	化学機動車	88	す	2100	トヨタ	7	ワゴン	H10.10.26	A T				たかまつきたかがきどう	1	16	
	北救急 1	800	さ	8090	トヨタ	7		H22.5.21	高規格 A T 4WD	テクノクラフト			たかまつきたきゅうきゅう	1	16	
	北救急 5	830	ひ	119	トヨタ	7		H17.12.13	高規格 A T 4WD	テクノクラフト			たかまつきたきゅうきゅう	5	16	
	化学車 1	800	は	724	日野	6		H25.3.25	I 型	日機			たかまつあさひかがく	1	16	
	朝日救急 1	800	さ	6840	日産	7		H20.1.22	高規格 A T 4WD	日産車体			たかまつあさひきゅうきゅう	1	16	
	査察車 1	41	き	4315	マツダ	4	バン	H12.6.16	A T				たかしょうあさひ	7	7	
	査察車 2	880	あ	614	マツダ	3	バン	H10.5.12	A T							
	二輪		む	8492	ホンダ	1		S61.7.10	50cc							
二輪		こ	753	ヤマハ	2		H4.8.28	80cc								
南 消 防 署	指令車	800	さ	8278	トヨタ	7		H22.10.26	4WD A T				たかまつしき	2	16	
	1号車	800	は	229	日野	6		H15.2.25	水-II	日機			たかまつみなみ	1	16	
	2号車	800	さ	4971	いすゞ	6		H17.3.17	CD-1	日機	C-1	トーハツ	たかまつみなみ	2	16	
	3号車	800	は	120	三菱	6		H12.12.20	水-II	小川	C-1	ラビット	たかまつみなみ	3	16	
	救助工作車	800	は	622	日野	6		H22.7.23	II 型	モリタ			たかまつみなみきゅうじょ	1	16	
	はしご車 (先端屈折)	800	は	330	日野	6		H17.3.15	30 m A T	モリタ			たかまつみなみはしご	1	16	
	広報車 1	800	さ	7197	トヨタ	8	ワゴン	H20.9.16					たかまつみなみこうほう	1	16	
	広報車 2	88	す	550	トヨタ	9	バン	H9.2.20					たかしょうみなみ	8	7	
	査察車	480	う	9651	スバル	4	バン	H19.10.22					たかしょうみなみ	7	7	

消防局・署車両現況

(平成27年4月1日)

局署別	名称	車両番号		車名	定員	種別	登録年月日	性能等		小型ポンプ		無線				
								型式等	メーカー	型式	メーカー	呼出名	波数			
南	南救急1	800	さ	7985	日産	7		H22.3.15	高規格 AT 4WD	オーテック			たかまつみな みきゆうきゆう	1	16	
	南救急2	800	さ	7393	トヨタ	7		H21.2.19	高規格 AT 4WD	テクノ クラフト			たかまつみな みきゆうきゆう	2	16	
	南救急5	800	さ	6324	トヨタ	7		H19.2.19	高規格 AT 4WD				たかまつみな みきゆうきゆう	5	16	
	二輪		こ	752	ヤマハ	2		H4.8.28	80cc							
香川分署	1号車	800	さ	4846	トヨタ	6		H17.1.28	CD-1	モリタ			たかまつ かがわ	1	16	
	化学車	800	は	445	三菱	6		H19.2.20	II型	日機			たかまつ かがわかがく	1	16	
	広報車	800	さ	7669	ホンダ	8	ワゴン	H21.9.18					たかしよう かがわ	7	7	
	軽搬送車	880	あ	89	ダイハツ	2		H17.10.4					たかしよう かがわ	10	7	
	香川救急1	800	さ	7986	日産	7		H22.3.15	高規格 AT 4WD				たかまつかが わきゆうきゆう	1	16	
	二輪		け	7390	ホンダ	2		H1.8.10	70cc							
署	円座出張所	円座車	800	さ	6321	トヨタ	6		H19.2.16	CD-1 4WD	日機	C-1	トーハツ	たかまつ えんざ	1	16
		円座救急1	800	さ	9691	トヨタ	7		H26.2.18	高規格 AT 4WD	テクノ クラフト			たかまつえん ざきゆうきゆう	1	16
塩江出張所	塩江車	800	さ	7431	トヨタ	6		H21.3.12	CD-1	日機	C-1	トーハツ	たかまつ しおのえ	1	16	
	塩江救急1	800	さ	6839	日産	7		H20.1.22	高規格 AT 4WD	日産 車体			たかまつしおの えきゆうきゆう	1	16	
東本消防署	指令車	800	さ	7224	ホンダ	7	ワゴン	H20.10.3	4WD				たかまつ しき	3	16	
	1号車	800	は	815	日野	7		H27.1.1	水-IB キャブス	日機			たかまつ ひがし	1	16	
	2号車	800	さ	8894	トヨタ	5		H24.3.27	CD-1 キャブス	モリタ	C-1	ラビット	たかまつ ひがし	2	16	
	3号車	88	や	4123	日産 UD	7		H10.2.13	水-II	日機			たかまつ ひがし	3	16	
	広報車	800	さ	4923	日産	5	ライトバン	H17.3.3					たかしよう ひがし	6	7	

消防局・署車両現況

(平成27年4月1日)

局署別	名称	車両番号		車名	定員	種別	登録年月日	性能等		小型ポンプ		無線				
		番	号					型式等	メーカー	型式	メーカー	呼出名	波数			
東 署	査察車	41	き	4316	マツダ	4	バン	H12.6.16	A T				たかしょうひがし	7	7	
	東救急1	800	さ	8430	トヨタ	7		H23.3.8	高規格 A T 4WD	テクノ クラフト			たかまつひがし きゆうきゆう	1	16	
	東救急5	800	さ	5397	トヨタ	7		H17.9.28	高規格 A T 4WD	テクノ クラフト			たかまつひがし きゆうきゆう	5	16	
	牟 礼 分 署	1号車	800	さ	7730	トヨタ	5		H21.11.13	CD-1 キャブス	モリタ	C-1	ラビット	たかまつ むれ	1	16
		はしご車	800	は	277	日野	6		H16.2.20	35 m AT	モリタ			たかまつむれ はしご	1	16
		広報車	800	さ	7198	トヨタ	7	ワゴン	H20.9.16					たかしょう むれ	7	7
		軽搬送車	880	あ	90	ダイハツ	2		H17.10.4					たかしょう むれ	10	7
		牟礼救急1	800	さ	7262	トヨタ	7		H20.11.11	高規格 A T 4WD	テクノ クラフト			たかまつむれ きゆうきゆう	1	16
	署	川添出張所														
		川添車	800	さ	5524	いすゞ	5		H17.12.2	CD-1	モリタ	C-1	ラビット	たかまつ かわぞえ	1	16
山田出張所		山田車	800	さ	6322	トヨタ	5		H19.2.16	CD-1 4WD	日機	C-1	トーハツ	たかまつ やまだ	1	16
	山田救急1	800	さ	9294	トヨタ	7		H25.3.19	高規格 A T 4WD	テクノ クラフト			たかまつやま だきゆうきゆう	1	16	
西 消 防 署	指令車	800	さ	7814	トヨタ	7		H21.12.24	4WD A T				たかまつ しき	4	16	
	1号車	88	や	4227	日産U D	7		H11.3.15	水-II	モリタ			たかまつ にし	1	16	
	2号車	800	さ	906	トヨタ	6		H12.3.22	CD-1 AT	日機	C-1	トーハツ	たかまつ にし	2	16	
	3号車	88	さ	9492	三菱	6		H7.11.20	水I-A	モリタ			たかまつ にし	3	16	
	広報車	800	さ	6777	トヨタ	8	ワゴン	H19.12.13					たかしょう にし	6	7	

消 防 局 ・ 署 車 両 現 況

(平成27年4月1日)

局署別	名 称	車 番 号		車 名	定 員	種 別	登 録 年 月 日	性 能 等		小 型 ポ ン プ		無 線				
								型 式 等	メ ー カ ー	型 式	メ ー カ ー	呼 出 名	波 数			
西 署	査 察 車	480	え	3271	三菱	4	バン	H20.3.17					たかしょうにし	7	7	
	西 救 急 1	800	さ	8429	トヨタ	7		H23.3.8	高規格 AT 4WD	テクノ クラフト			たかまつにしきゆうきゆう	1	16	
	西 救 急 5	800	さ	5048	日産	7		H17.4.18	高規格 AT 4WD	オーテック			たかまつにしきゆうきゆう	5	16	
	綾 川 分 署	指 令 車	800	さ	8218	トヨタ	5		H22.9.17	4WD A T				たかまつあやがわしれい	1	16
		1 号 車	800	さ	8003	トヨタ	5		H22.3.19	CD-1 キャブス	モリタ	C-1	ラビット	たかまつあやがわ	1	16
		2 号 車 (軽積載車)	880	あ	802	三菱	2		H24.11.12			C-1	ラビット	たかしょうあやがわ	2	3
		査 察 車	480	え	8216	三菱	4	バン	H20.9.26					たかしょうあやがわ	7	7
		綾 川 救 急 1	800	さ	8723	トヨタ	7		H23.11.22	高規格 AT 4WD	テクノ クラフト		B-3 ラビット	たかまつあやがわきゆうきゆう	1	16
	国 分 寺 出 張 所	国 分 寺 車	88	す	1525	三菱	5		H10.3.16	CD-1 AT	モリタ	C-1	ラビット	たかまつこくぶんじ	1	16
国 分 寺 救 急 1		800	さ	9692	トヨタ	7		H26.2.18	高規格 AT 4WD	テクノ クラフト			たかまつこくぶんじきゆうきゆう	1	16	
三 木 署	指 令 車	800	さ	4258	ホンダ	5	ワゴン	H16.3.25					たかまつみきしれい	1	16	
	1 号 車	800	は	676	日野	6		H24.1.26	水 I - A キャブス	モリタ			たかまつみき	1	16	
	2 号 車	800	さ	3460	三菱	6		H15.2.27	CD-1	モリタ	B-3	ラビット	たかまつみき	2	16	
	広 報 車	800	さ	2972	トヨタ	7		H14.7.4					たかしょうみき	6	7	
	事 務 連 絡 車	45	ち	9623	トヨタ	5	ライトバン	H8.2.14					たかしょうみき	8	7	
	軽 搬 送 車	880	あ	87	ダイハツ	2		H17.10.4					たかまつみきせきさい	1	16	
	資 機 材 搬 送 車	88	さ	7347	三菱	3	2t積	H4.3.26					たかしょうみき	7	7	
	三 木 救 急 1	800	さ	9724	トヨタ	7		H26.3.12	高規格 AT 4WD	テクノ クラフト			たかまつみききゆうきゆう	1	16	

消 防 協 力 隊 登 録 状 況

登録番号	登録年月日	登録事業所名	隊員数
1	平成11年4月27日	高松市朝日町4丁目1番1号 株式会社 マキタ	26
2	平成11年5月8日	高松市朝日町1丁目3番23号 四国ドック株式会社	61
3	平成19年5月1日	高松市栗林町一丁目20番16号 香川県栗林公園観光事務所	41
4	平成19年5月1日	高松市朝日町4丁目11番1号 朝日肥糧株式会社	10
5	平成19年5月1日	高松市朝日町4丁目10番22号 佐川急便株式会社四国支店	54
6	平成11年6月10日	高松市檀紙町814番地 久保木工所有限会社	6
7	平成11年5月10日	高松市御厩町1144番地 鵜川金属工業株式会社	4
8	平成11年5月21日	高松市松並町1035番地 株式会社 日鋼サッシュ製作所	34
9	平成11年5月21日	高松市太田下町2245番地 さかえドライ株式会社	5
10	平成11年6月10日	高松市川部町930番地 西部広域クリーンセンター	46
11	平成19年5月1日	高松市御厩町1445番地2 富士船舶装備株式会社	6
12	平成20年5月1日	高松市庵治町6034番地1 国立療養所大島青松園	42
13	平成11年6月11日	高松市新田町甲91番地1 株式会社 ユーミック	6
14	平成11年5月14日	高松市屋島西町305番地 協和化学工業株式会社屋島工場	9
15	平成15年1月14日	高松市新田町乙8番地 独立行政法人 国立病院機構高松医療センター	13
16	平成12年12月8日	高松市香西本町760番地21 山口鋼業株式会社	10
17	平成13年1月11日	高松市鶴市町2025番地3 株式会社 トーカイ	5
18	平成13年1月11日	高松市香西南町455番地の1 アオイ電子株式会社	30
19	平成12年12月8日	高松市香西本町1番地 イヌイ株式会社	15
20	平成19年5月1日	高松市神在川窪町668番地3 株式会社 アムロンテクノ高松	6
21	平成19年5月1日	高松市香西南町277番地1 株式会社 タクテック	6
22	平成11年4月15日	綾歌郡綾川町山田下3465番地3 株式会社 山清	8
23	平成11年4月15日	綾歌郡綾川町大字北620番地1 東海ハウス株式会社	12
24	平成11年5月18日	綾歌郡綾川町羽床上33の1 富士製畳(株)羽床工場	7
25	平成11年6月23日	綾歌郡綾川町西分字大空乙695-5 四国電力(株)高松支店讃岐電力センター	11
26	平成11年4月27日	高松市松福町2丁目16番63号 高松刑務所	27

まちかど救急ステーション認定状況

番号	認定年月日	認定事業所名	AED設置台数
1	平成22年9月9日	高松市番町1丁目10-16 健康増進施設 サラマンダー	2台
2	平成22年9月9日	高松市浜ノ町1-1 JRホテルクレメント高松	1台
3	平成22年9月9日	綾歌郡綾川町萱原822-1 イオン綾川ショッピングセンター	5台
4	平成22年9月9日	高松市浜ノ町8-52 コナミスポーツクラブ高松	1台
5	平成22年9月9日	高松市藤塚町1丁目11-22 株式会社 穴吹工務店	1台
6	平成22年9月9日	高松市瓦町1丁目2-3 高松ワシントンホテルプラザ	1台
7	平成22年9月9日	高松市常磐町1丁目3-1 瓦町駅	1台
8	平成22年9月9日	高松市中央町11-5 東横イン 高松中新町	1台
9	平成22年9月9日	高松市香西本町1-1 イオン高松ショッピングセンター	3台
10	平成22年9月9日	高松市三条町608-1 ゆめタウン高松	1台
11	平成22年9月9日	高松市浜ノ町1-20 四国旅客鉄道株式会社 高松駅	1台
12	平成22年9月9日	高松市天神前4-14 社団法人 高松市医師会	1台
13	平成22年10月5日	高松市伏石町2089-1 大和ハウス工業株式会社 香川支店	1台
14	平成22年10月25日	高松市国分寺町国分152-4 社団法人 香川県看護協会	1台
15	平成22年10月25日	高松市太田下町3026-3 在宅ケアステーションみちしるべ	1台
16	平成22年12月7日	高松市兵庫町3-1 東横イン 高松兵庫町	1台
17	平成23年3月9日	高松市丸亀町13-3 高松丸亀町商店街振興組合	1台
18	平成23年3月29日	高松市古新町9-1 リーガホテルゼスト高松株式会社 ゼスト	1台
19	平成23年7月11日	高松市新田町甲91-1 株式会社 ユーミック	1台
20	平成23年8月9日	高松市牟礼町原631-7 道の駅 源平の里 むれ	1台

番号	認定年月日	認定事業所名	AED設置台数
21	平成23年8月9日	高松市丸亀町13-2 高松丸亀町商店街振興組合	1台
22	平成23年8月25日	高松市林町2018-1 ザ・ココナツウエルネスクラブ高松	1台
23	平成23年9月9日	高松市中新町11-1 大和リース株式会社高松支店	1台
24	平成23年9月9日	高松市上天神町266 フィットネスクラブレフコゆめタウン高松店	1台
25	平成23年9月16日	高松市香西南町102-4 大東産業株式会社	1台
26	平成23年9月27日	木田郡三木町田中109-1 ジャパンスイミングスクール 三木校	1台
27	平成23年9月27日	高松市新北町28-12 ジャパンスイミングスクール 高松校	1台
28	平成23年10月4日	高松市木太町9区546 瀬戸内スイミングスクール 木太校	1台
29	平成23年10月4日	高松市屋島西町2020 瀬戸内スイミングスクール 屋島校	1台
30	平成23年10月4日	高松市香川町大野170-5 瀬戸内スイミングスクール 香川校	1台
31	平成23年10月12日	高松市屋島西町2366-1 高松テルサ	1台
32	平成23年12月27日	高松市春日町1378 四国コカ・コーラボトリング株式会社	1台
33	平成23年12月28日	高松市春日町1304-3 屋島自動車学校	1台
34	平成24年3月5日	高松市十川東町55-1 フジグラン十川	1台
35	平成24年6月4日	高松市錦町二丁目6-3 日通商事株式会社高松支店	1台
36	平成24年8月1日	高松市新田町甲34 (株)タダノ	2台
37	平成24年8月13日	高松市上林町500-3 株式会社 サニクリーン四国高松支店	1台
38	平成24年8月28日	高松市六条町1197-1 四国警備保障株式会社	1台
39	平成24年9月21日	高松市福岡町四丁目28-17 ロイヤルケア高松アネックス	1台
40	平成24年9月21日	高松市福岡町四丁目28-27 ロイヤルケア高松	1台

番号	認定年月日	認定事業所名	AED設置台数
41	平成25年2月15日	高松市香川町東谷873-3 高松市東谷コミュニティセンター	1台
42	平成25年2月15日	高松市香川町川東上1865-13 高松市川東コミュニティセンター	1台
43	平成25年2月22日	高松市鬼無町佐藤31-3 高松市鬼無コミュニティセンター	1台
44	平成25年3月26日	高松市香川町浅野826-2 高松市浅野コミュニティセンター	1台
45	平成25年5月31日	高松市国分寺町新居1840-6 高松市国分寺北部コミュニティセンター	1台
46	平成25年9月20日	高松市塩江町上西乙1118-8 ホテルセカンドステージ	1台
47	平成26年2月27日	高松市塩江町安原上東390-1 湯遊しおのえ	1台
48	平成26年5月15日	高松市伏石町2071-16 太田コミュニティセンター	1台
49	平成26年5月15日	高松市松縄町1108-1 太田中央コミュニティセンター	1台
50	平成26年5月19日	高松市東植田1825-1 東植田コミュニティセンター	1台
51	平成26年5月30日	高松市鶴市町356番地3 弦打コミュニティセンター	1台
52	平成27年1月27日	綾歌郡綾川町山田下3184-1 株式会社 リバートップ	1台
53	平成27年1月27日	綾歌郡綾川町羽床上788-1 綾川町社会福祉協議会小規模多機能型居宅介護綾川	1台
54	平成27年1月27日	綾歌郡綾川町山田下字久保3334番地2 医療法人社団 綾上歯科診療所	1台
55	平成27年1月27日	綾歌郡綾川町滝宮1314 滝宮天満宮	1台
56	平成27年1月27日	綾歌郡綾川町陶2691-1 デイサービスセンター綾川	1台
57	平成27年1月27日	綾歌郡綾川町羽床下2312-1 有限会社 綾南交通	1台
58	平成27年1月27日	綾歌郡綾川町陶4742番地1 香川県農業協同組合綾坂地区営農センター	1台
59	平成27年1月27日	綾歌郡綾川町山田下3694-1 綾川町 B&G 綾上海洋センター	1台
60	平成27年1月27日	高松市天神前5番30号 高松市上下水道工事協同組合	1台

番号	認定年月日	認定事業所名	AED設置台数
61	平成27年1月27日	高松市川島東町504番地 ホームセンターダイキONE川島	1台
62	平成27年1月27日	高松市上福岡町838-1 ホームセンターダイキ上福岡店	1台
63	平成27年1月27日	高松市牟礼町牟礼1018 ホームセンターダイキ牟礼店	1台
64	平成27年1月27日	高松市香川町大野76番地1 ホームセンターダイキ香川店	1台
65	平成27年1月27日	高松市香西東町350-1 ホームセンターダイキ香西店	1台
66	平成27年1月27日	高松市東山崎町291-1 ホームセンターダイキ水田店	1台
67	平成27年1月27日	木田郡三木町大字氷上894番地 ホームセンターダイキ三木店	1台
68	平成27年1月27日	綾歌郡綾川町粉所東3808番地 柏原溪谷キャンプ村 TaTuTa の森	1台
69	平成27年1月27日	綾歌郡綾川町東分甲343番地3 綾川町もみじ温泉社会福祉センター	1台
70	平成27年1月27日	綾歌郡綾川町滝宮276番地 綾川町梅の里社会福祉センター	1台
71	平成27年1月27日	綾歌郡綾川町滝宮318 綾川町立生涯学習センター	1台
72	平成27年1月27日	綾歌郡綾川町陶5866-1 綾川町立陶公民館	1台
73	平成27年1月27日	綾歌郡綾川町羽床下2259番地2 綾川町立羽床公民館	1台
74	平成27年1月27日	綾歌郡綾川町粉所西甲2087-1 綾川町立粉所公民館	1台
75	平成27年1月27日	綾歌郡綾川町山田上甲1313-1 綾川町立山田公民館	1台
76	平成27年1月27日	綾歌郡綾川町西分1377 綾川町立西分公民館	1台
77	平成27年1月27日	綾歌郡綾川町羽床上797番地 綾川町立羽床上公民館	1台
78	平成27年1月27日	綾歌郡綾川町畑田2390-8 綾川町立昭和公民館	1台
79	平成27年1月27日	木田郡三木町大字下高岡972番地30 トレストア白山	2台
80	平成27年1月27日	木田郡三木町大字井上1966番地5 三木町老人福祉会館 あげぼの荘	1台

番号	認定年月日	認定事業所名	AED設置台数
81	平成27年1月27日	木田郡三木町大字氷上2940番地1 三木町健康生きがい中核施設 サンサン館みき	1台
82	平成27年1月27日	木田郡三木町大字朝倉1441番地 三木町農村運動広場	1台
83	平成27年1月27日	木田郡三木町大字氷上370番地2 三木町農村環境改善センター	1台
84	平成27年1月27日	木田郡三木町大字鹿伏360番地 三木町文化交流プラザ	1台
85	平成27年1月27日	木田郡三木町大字下高岡1459番地2 ウォーキングセンター	1台
86	平成27年1月27日	木田郡三木町大字田中1279番地 まんでがんふれあいホーム	1台
87	平成27年1月27日	木田郡三木町大字池戸2340-1 池戸商工センター	1台
88	平成27年1月27日	木田郡三木町大字井戸2679-1 井戸公民館	1台
89	平成27年1月27日	木田郡三木町大字氷上2871 三木町地域交流センター	1台
90	平成27年1月27日	高松市田村町948番地 株式会社 幸耀	1台
91	平成27年2月20日	高松市健康増進温浴施設 ループしおのえ	1台

情 報 指 令

情報指令課

情報指令第一係 情報指令第二係

- (1) 消防通信業務に関すること。
- (2) 災害通報の受付及び出場指令に関すること。
- (3) 災害情報の収集及び消防活動の情報支援に関すること。
- (4) 気象情報の収集及び伝達に関すること。

情報管理第一係 情報管理第二係

- (1) 消防緊急情報システムの情報管理に関すること。
- (2) 情報ネットワークシステムの管理運営に関すること。
- (3) 通信施設等の整備保全に関すること。

通 信 施 設 状 況

(平成27年4月1日)

施 設 区 分	署 所 別	総 数	消 防 局	北 署		南 署					東 署			西 署			受 託 二 町			
				本 署	朝 日 分 署	本 署	香 川 分 署	東 八 七 救 急 St a	円 座 出 張 所	塩 江 出 張 所	本 署	牟 礼 分 署	川 添 出 張 所	山 田 出 張 所	本 署	綾 川 分 署	国 分 寺 出 張 所	三 木 署	綾 川 町 役 場	綾 上 支 所
装 置	指 令 台	2	2	-	-	-	-	-	-	-	-	-	-	-	-	-	-	-	-	
	指 揮 台	1	1	-	-	-	-	-	-	-	-	-	-	-	-	-	-	-	-	
	自 動 出 動 指 定 装 置	3	3	-	-	-	-	-	-	-	-	-	-	-	-	-	-	-	-	
	指 令 伝 送 装 置	1	1	-	-	-	-	-	-	-	-	-	-	-	-	-	-	-	-	
	指 令 伝 送 出 力 装 置 (地 図 検 索 装 置 を 兼 ね る)	21	1	1	1	2	1	1	1	1	1	1	1	1	1	1	1	2	1	1
	地 図 検 索 装 置	3	3	-	-	-	-	-	-	-	-	-	-	-	-	-	-	-	-	-
	署 所 端 末 装 置	20	1	1	1	2	1	1	1	1	1	1	1	1	1	1	1	1	1	1
	車 両 動 態 位 置 管 理 シ ス テ ム	1	1	-	-	-	-	-	-	-	-	-	-	-	-	-	-	-	-	-
	車 載 情 報 端 末 装 置 (G P S 装 置 含 む)	50	2	7	3	6	3	1	2	2	4	4	1	2	5	2	2	3	1	-
	マ ル チ モ ニ タ ー 5 0 英 寸 × 1 2 面	1	1	-	-	-	-	-	-	-	-	-	-	-	-	-	-	-	-	-
	総 合 情 報 表 示 シ ス テ ム	1	1	-	-	-	-	-	-	-	-	-	-	-	-	-	-	-	-	-
	高 松 市 防 災 情 報 シ ス テ ム	1	1	-	-	-	-	-	-	-	-	-	-	-	-	-	-	-	-	-
	メ ー ル 1 1 9 シ ス テ ム	1	1	-	-	-	-	-	-	-	-	-	-	-	-	-	-	-	-	-
	車 両 運 用 表 示 シ ス テ ム	1	1	-	-	-	-	-	-	-	-	-	-	-	-	-	-	-	-	-
	消 防 庁 W E B サ イ ト 表 示 シ ス テ ム	1	1	-	-	-	-	-	-	-	-	-	-	-	-	-	-	-	-	-
	有 線	フ ァ ク シ ミ リ 装 置	19	3	1	1	2	1	1	1	1	1	1	1	1	1	1	1	-	-
		無 線 統 制 台	2	2	-	-	-	-	-	-	-	-	-	-	-	-	-	-	-	-
		高 所 監 視 カ メ ラ 装 置	2	2	-	-	-	-	-	-	-	-	-	-	-	-	-	-	-	-
		高 所 監 視 カ メ ラ 用 受 像 装 置	2	2	-	-	-	-	-	-	-	-	-	-	-	-	-	-	-	-
		統 合 型 位 置 情 報 通 知 シ ス テ ム	1	1	-	-	-	-	-	-	-	-	-	-	-	-	-	-	-	-
音 声 合 成 シ ス テ ム		1	1	-	-	-	-	-	-	-	-	-	-	-	-	-	-	-	-	
順 次 指 令 シ ス テ ム		1	1	-	-	-	-	-	-	-	-	-	-	-	-	-	-	-	-	
交 換 機		11	1	-	1	1	1	-	-	1	1	1	-	-	1	1	1	1	-	
加 入 電 話 庁 用		62	17	4	3	9	3	2	1	2	4	3	1	1	4	3	1	4	-	
消 防 専 用 回 線		55	26	-	2	3	2	1	2	1	2	2	1	2	2	2	2	2	1	
無 線	指 令 専 用 電 話	20	1	1	1	2	1	1	1	1	1	1	1	1	1	1	1	1	1	
	指 令 デ ー タ 専 用 回 線	21	1	1	1	2	1	1	1	1	1	1	1	1	1	1	1	2		
	携 帯 電 話	36	5	3	2	3	2	1	2	1	3	2	1	2	3	2	2	2		
	車 両 用 F O M A 端 末	50	2	7	3	6	3	1	2	2	4	4	1	2	5	2	2	3		
	119	NTT INS119	6	6	-	-	-	-	-	-	-	-	-	-	-	-	-	-	-	
		衛 星 通 信	2	2	-	-	-	-	-	-	-	-	-	-	-	-	-	-	-	
		携 帯 電 話 転 送 回 線	2	2	-	-	-	-	-	-	-	-	-	-	-	-	-	-	-	
	テ レ ホ ン サ ー ビ ス	2	2	-	-	-	-	-	-	-	-	-	-	-	-	-	-	-		
	衛 星 通 信 地 球 局	1	1	-	-	-	-	-	-	-	-	-	-	-	-	-	-	-		
	固 定 局 0.000016W	2	2	-	-	-	-	-	-	-	-	-	-	-	-	-	-	-		
基 地 局 10W	6	2	-	-	-	1	-	-	-	1	1	-	-	-	-	1	-			
移 動 局	消 防	車 載 10W	76	9	14	4	10	5	-	1	1	6	5	1	2	5	4	1		
		携 帯 10W	3	2	-	-	-	-	-	-	-	-	-	-	-	-	-	1		
		携 帯 5W	41	1	3	-	5	4	-	1	2	2	5	1	1	2	1	1		
		携 帯 1W	31	2	5	4	5	1	-	-	-	3	1	-	-	4	3	1		
	署 活 動 用 400M1W	90	13	13	3	13	3	-	3	3	7	3	3	3	7	6	3			
	救 急	車 載 10W	18	-	2	1	2	1	1	1	1	2	1	-	1	2	1	1		
		携 帯 5W	4	-	-	-	-	1	-	-	1	-	1	-	-	-	-	1		
特 定 省 電 力 無 線 機	63	5	10	6	13	-	-	3	-	7	-	3	3	7	3	3				
受 令 機	15	-	1	1	2	1	1	1	1	1	1	1	1	1	1	1	-			
受 傍 機	16	1	1	1	2	1	1	1	1	1	1	1	1	1	1	1	-			

通 信 系 統 図

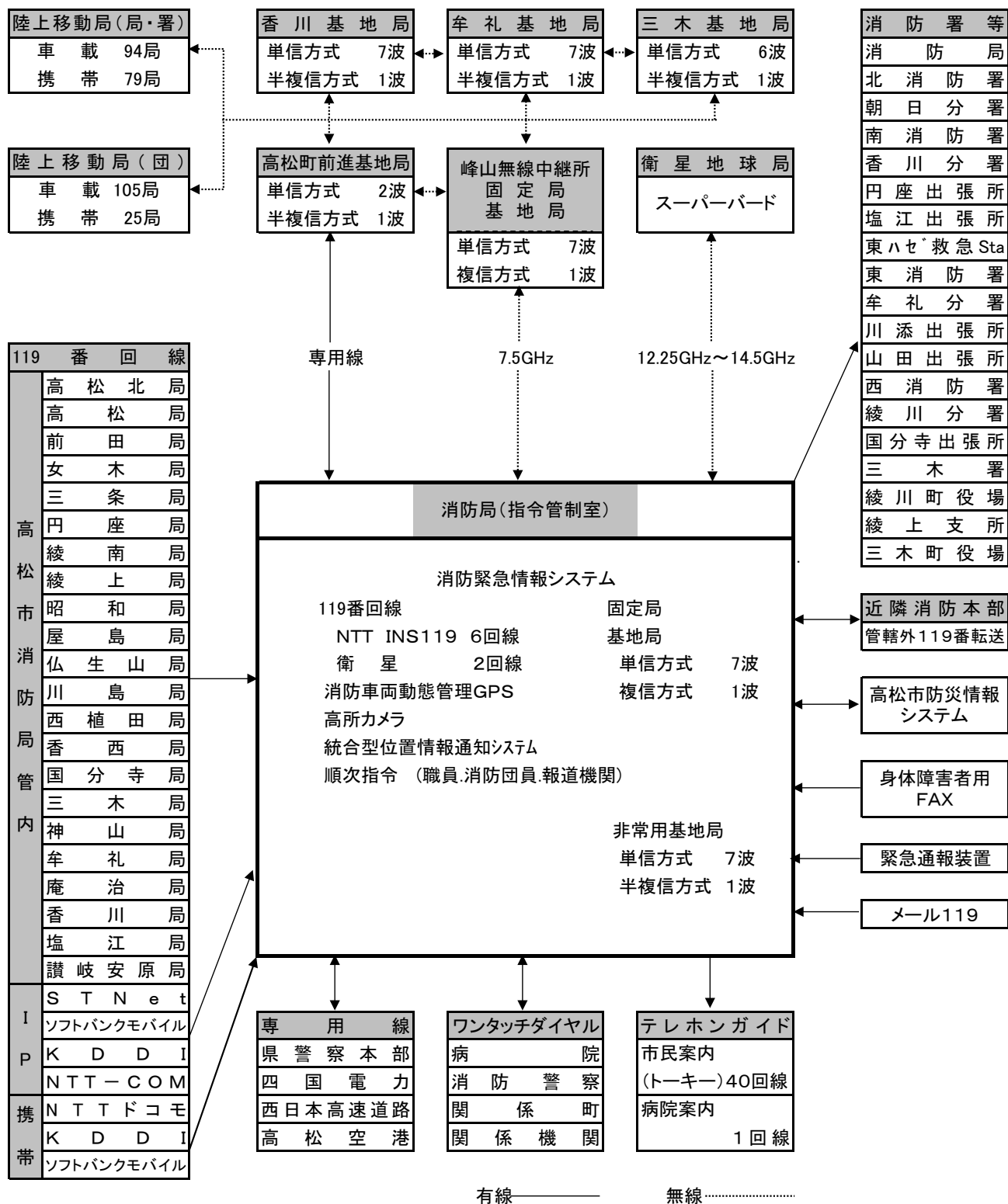

画像伝送システム

画像伝送システムは、平成8年度に整備を行った。

画像伝送システムの現況

種 別	数 量	摘 要
衛星通信装置	1 式	アンテナ装置・映像系操作卓・テレビモニター 一斉受令装置・送受信装置・映像集配信装置 回線接続装置・監視制御装置・無停電電源装置 電源装置

画像伝送システム（衛星通信地球局）イメージ図

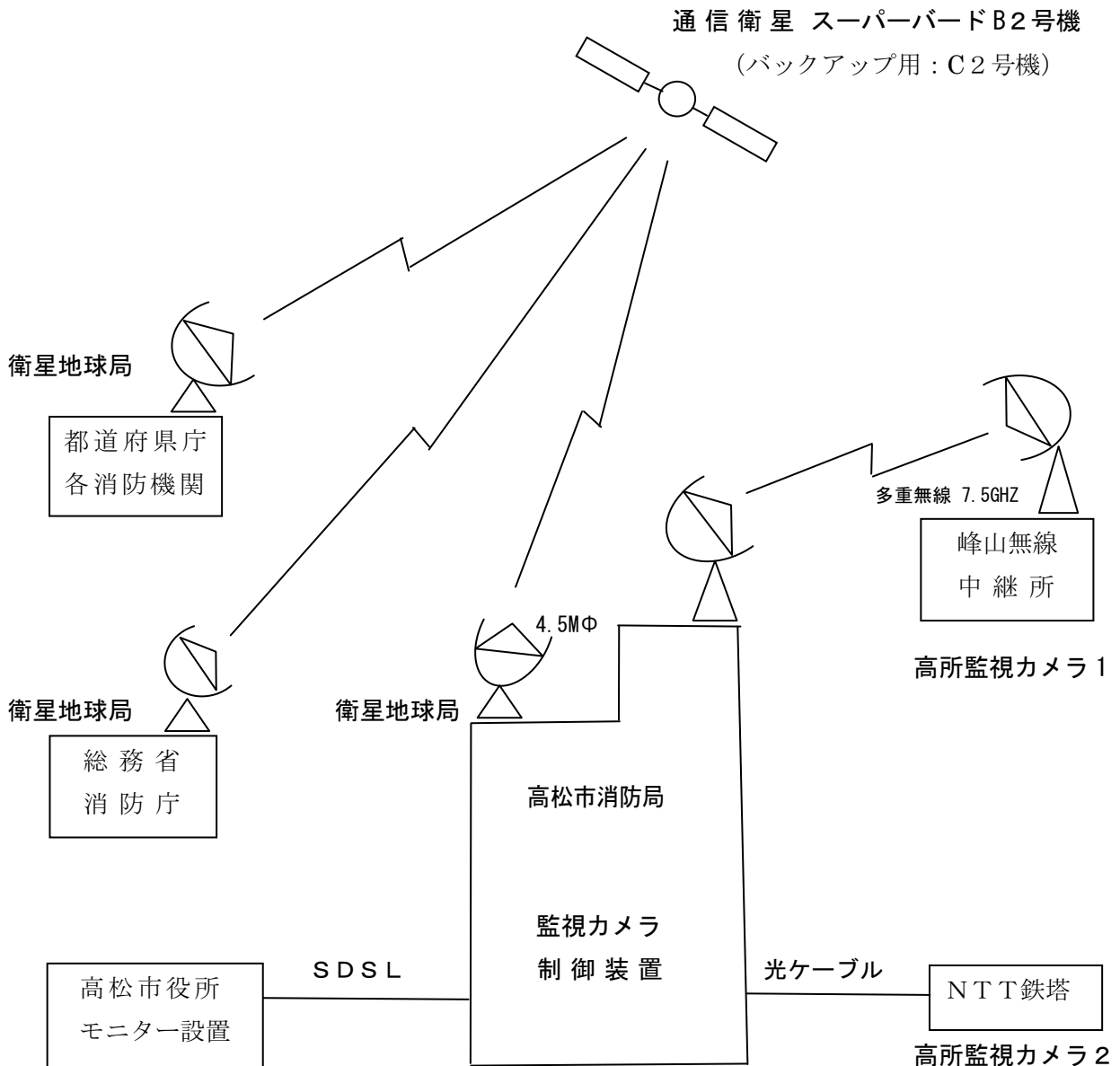

1 1 9 番 受 信 状 況

()内は携帯電話から受信した件数

月別 種別	総 数	1 月	2 月	3 月	4 月	5 月	6 月	7 月	8 月	9 月	10 月	11 月	12 月
総 数	42,370 (17,865)	3,611 (1,469)	3,256 (1,333)	3,618 (1,449)	3,175 (1,349)	3,606 (1,535)	3,205 (1,364)	3,598 (1,594)	3,676 (1,659)	3,301 (1,408)	3,318 (1,471)	3,601 (1,499)	4,405 (1,735)
火 災	221 (141)	34 20	26 15	15 8	14 9	37 28	37 26	11 7	3 2	7 5	4 2	9 4	24 15
救 急	21,743 (8,234)	1,871 647	1,670 602	1,826 673	1,687 618	1,787 660	1,597 626	1,981 799	1,820 752	1,753 682	1,725 688	1,859 709	2,167 778
救 助	71 (40)	3 2	4 4	3 3	8 4	5 4	4 2	7 5	8 4	6 4	9 4	9 2	5 2
火災警戒	59 (34)	2 0	5 3	2 0	5 2	7 2	6 4	10 7	3 1	3 3	8 7	3 3	5 2
てい察	102 (57)	6 4	7 5	4 2	7 3	12 5	7 6	9 4	22 13	8 2	10 6	4 4	6 3
水 害 等	6 (2)	0 0	0 0	0 0	0 0	0 0	1 0	0 0	3 1	0 0	2 1	0 0	0 0
その他災害	14 (7)	0 0	0 0	0 0	2 2	1 1	0 0	2 0	1 1	4 0	1 1	0 0	3 2
病院紹介	7,759 (4,946)	694 431	587 381	661 396	587 370	707 436	539 331	658 416	737 451	599 379	560 379	582 385	848 591
悪 戯	266 (151)	27 18	19 13	17 7	13 7	32 16	23 14	18 9	29 17	27 14	29 17	19 11	13 8
間 違 い	976 (440)	82 42	62 31	95 38	44 19	90 46	74 37	81 35	107 45	80 35	77 35	90 40	94 37
応答なし	215 (131)	14 10	9 5	22 16	20 8	11 7	12 10	21 10	17 9	13 9	27 15	18 13	31 19
訓 練	1,016 (53)	54 8	71 1	124 5	38 8	83 4	87 3	70 2	33 0	94 3	142 5	126 10	94 4
テ ス ト	2,517 (276)	200 10	221 14	231 19	152 37	150 23	181 31	168 37	156 19	138 24	125 30	282 25	513 7
そ の 他	7,405 (3,353)	624 277	575 259	618 282	598 262	684 303	637 274	562 263	737 344	569 248	599 281	600 293	602 267

気象通報受理状況

(単位:件)

月別 種別	総 数	1 月	2 月	3 月	4 月	5 月	6 月	7 月	8 月	9 月	10 月	11 月	12 月
総 数	251	16	15	37	22	16	13	27	26	11	20	16	32
注 意 報	223	15	14	32	20	8	13	27	26	9	15	14	30
大雪注意報	5		3										2
着雪注意報	0												
風雪注意報	3												3
乾燥注意報	32	1	4	8	5	5	1			1	1	2	4
波浪注意報	31	5	2	5	3		1	2	1		2	3	7
強風注意報	31	5	2	4	3		1	2	1		2	3	8
津波注意報	0												
雷 注意報	72	4	1	5	2	3	8	17	14	3	4	5	6
大雨注意報	11						1	2	5	1	2		
濃霧注意報	5		2	1				1				1	
高潮注意報	8							1	2	3	2		
洪水注意報	9						1	2	3	1	2		
低温注意報	0												
霜 注意報	16			9	7								
警 報	6	0	0	0	0	0	0	0	0	2	4	0	0
大雨警報	3									2	1		
大雪警報	0												
洪水警報	1										1		
高潮警報	0												
暴風警報	1										1		
波浪警報	1										1		
津波警報	0												
そ の 他	22	1	1	5	2	8	0	0	0	0	1	2	2
火災警報	0												
火災気象通報	22	1	1	5	2	8					1	2	2

火 災 統 計

火災概況

(1)管内全域

区 分	平成 26 年			平成 25 年			増 減		
	高松市	受託2町	合 計	高松市	受託2町	合 計	高松市	受託2町	合 計
出火件数(件)	118	26	144	133	40	173	-15	-14	-29
建 物	63	13	76	57	11	68	6	2	8
林 野	2	2	4	7	7	14	-5	-5	-10
車 両	13		13	9	1	10	4	-1	3
船 舶	1		1				1		1
航空機									
その他	39	11	50	60	21	81	-21	-10	-31
焼損棟数(棟)	93	17	110	74	15	89	19	2	21
全 焼	18	5	23	17	7	24	1	-2	-1
半 焼	6		6	5	1	6	1	-1	0
部分焼	28	7	35	28	3	31		4	4
ぼ や	41	5	46	24	4	28	17	1	18
り災世帯(世帯)	49	8	57	38	6	44	11	2	13
全 損	12	2	14	10	2	12	2		2
半 損	2		2	8	1	9	-6	-1	-7
小 損	35	6	41	20	3	23	15	3	18
り災人員(人)	116	21	137	76	21	97	40		40
死 者(人)	3	1	4	6	1	7	-3		-3
負傷者(人)	15	3	18	18	3	21	-3		-3
建物焼損床面積(m ²)	3,139	614	3,753	1,908	691	2,599	1,231	-77	1,154
建物焼損表面積(m ²)	280	23	303	296	14	310	-16	9	-7
林野焼損面積 (a)	13	10	23	621	43	664	-608	-33	-641
損害額(千円)	244,187	26,653	270,840	141,119	27,300	168,419	103,068	-647	102,421
建 物	233,955	25,799	259,754	131,779	25,784	157,563	102,176	15	102,191
林 野									
車 両	9,137		9,137	5,900	310	6,210	3,237	-310	2,927
船 舶									
航空機									
その他	1,095	854	1,949	3,440	1,206	4,646	-2,345	-352	-2,697
爆 発									
出火率	2.8	4.9	3.0	3.1	7.5	3.6	-0.3	-2.6	-0.6

(注) 出火率は人口1万人当たりの出火件数を示し、算出入口は各年とも12月1日現在の住民基本台帳による。

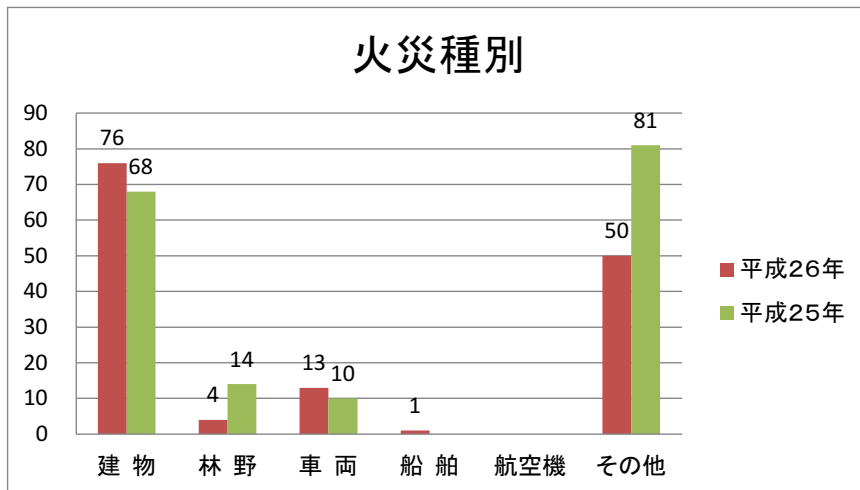

火災による死傷者の発生状況

(1) 火災種別ごと死傷者数

区分	合計	建物火災		林野火災		車両火災		船舶火災		航空機火災		その他火災	
			30日		30日		30日		30日		30日		30日
平成26年	負傷者	18	16	1	1								
	死者	4	4										
平成25年	負傷者	21	15	4								2	
	死者	7	5	1	1								

(注) 負傷者の30日欄は、負傷後48時間を経過して30日以内に死亡した人数で、負傷者として計上する。

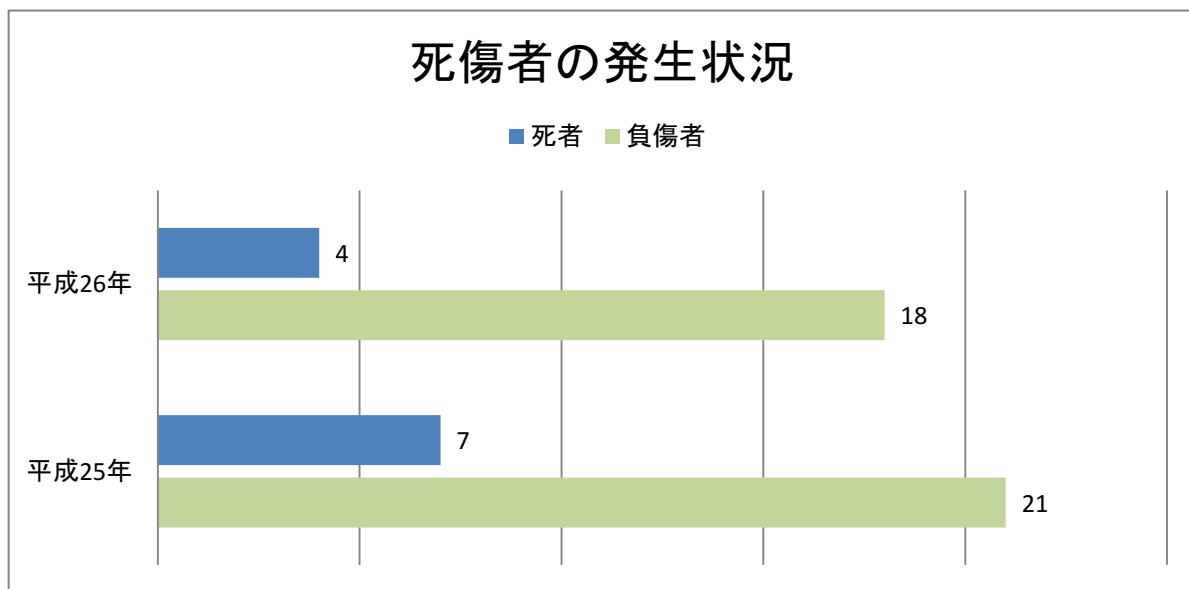

(2) 死者の発生した経過

区分	計	逃げ遅れ	再進入	着衣着火	放火自殺	巻き添え	その他(不明)
平成26年	4	2		2			
平成25年	7	3		3	1		

(3) 受傷時の状況

区 分	平 成 26 年	平 成 25 年
計	18	21
消 火 中	10	13
避 難 中	6	4
就 寝 中	1	1
作 業 中	0	2
そ の 他	1	1

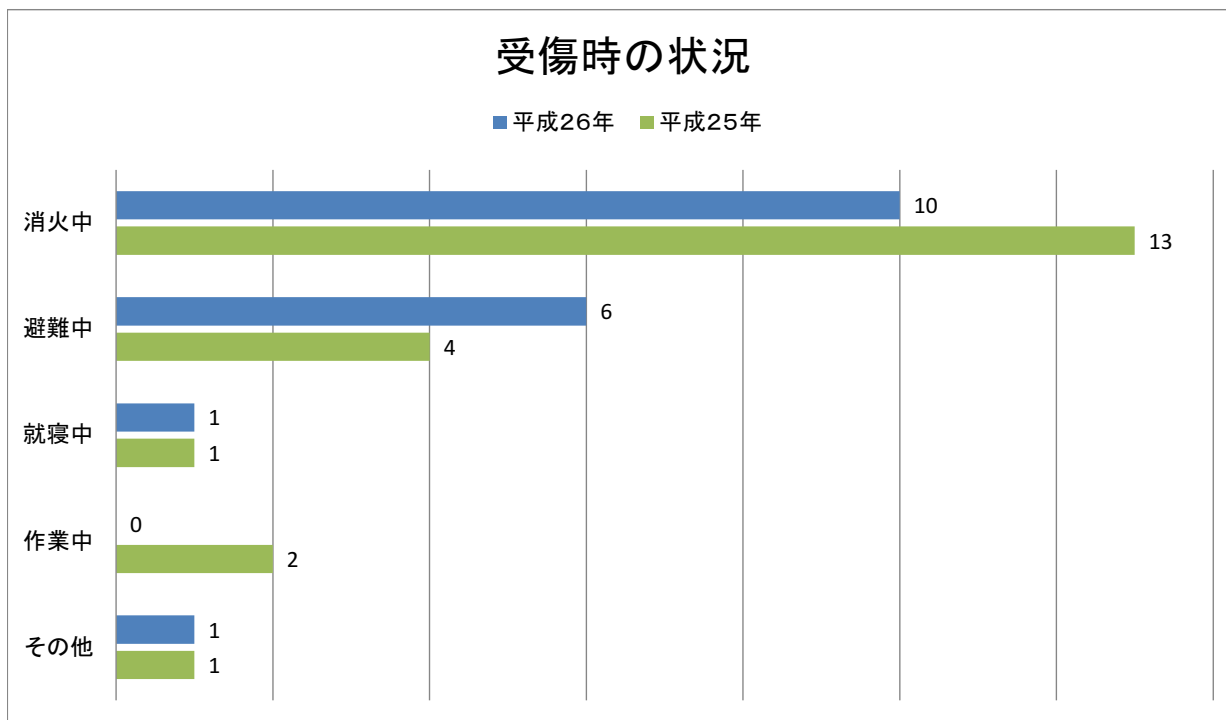

(4) 負傷者の内訳

区 分	平 成 26 年	平 成 25 年
計	18	21
消 防 吏 員		1
消 防 団 員	2	2
応 急 消 火 義 務 者	15	15
消 防 協 力 者		
そ の 他 の 者 (自 損 を 含 む)	1	3

建物用途別火災発生状況

区 分	出 火 件 数		死 傷 者 数			
			死 者 数		負 傷 者 数	
	平成26年	平成25年	平成26年	平成25年	平成26年	平成25年
合 計	76	68	4	5	16	15
住 宅	32	29	2	4	10	7
併用住宅						
共同住宅	9	5	1		3	4
劇 場						
公会堂	1	1				
キャバレー						
遊技場						
料理店						
飲食店	1	3				
店 舗		2				
旅 館						
病 院						
福祉施設						
幼稚園						
学 校	1					
図 書 館						
特殊浴場						
公衆浴場						
停 車 場						
神社・寺院	1	1				
工場, 作業場	4	3				2
駐 車 場	1					
倉 庫	7	5				1
事 務 所	4	2	1			
複合用途(特定)	7	2			1	
複合用途(非特定)	2	2		1		1
そ の 他	6	13			2	
スタジオ						
飛行機格納庫						
地下街						
準地下街						
文化財						

原因別火災発生状況

(1)原因別火災発生状況

区 分	火 災 種 別 件 数							焼 損 棟 数				り 災 世 帯				り 災 人 員	死 者	負 傷 者	焼 損 面 積			損 害 額 (千円)	
	計	建 物	林 野	車 両	船 舶	航 空 機	そ の 他	計	全 焼	半 焼	部 分 焼	ぼ や	計	全 損	半 損				小 損	建 物 床 (㎡)	建 物 表 (㎡)		林 野 (a)
総 計	144	76	4	13	1	0	50	110	23	6	35	46	57	14	2	41	137	4	18	3,753	303	23	270,840
放火	22	7		1			14	9			4	5	4			4	14			10	23		848
放火の疑い	5	3	1				1	4	1		2	1	1			1	3		1	162	9	1	2,260
たばこ	17	13		1			3	18	3	3	5	7	11	4	1	6	31	2	6	487	45		46,707
こんろ	14	13					1	13	2	1	3	7	11	3		8	21		5	241	7		18,382
かまど																							
風呂かまど	1	1						1			1		1			1	2		1		20		100
炉																							
焼却炉	6	3					3	13	4		5	4	10	1		9	23			1,046	125		54,195
ストーブ	2	2						3	1		1	1	3	1		2	3	1		67	4		9,189
こたつ																							
ボイラー																							
煙突・煙道	4	4						4	2		1	1	2	1		1	7			291	4		11,396
排気管	3			3																			6,621
電気機器	2	2						2			1	1	2			2	3				3		100
電気装置	3	2		1				2	1			1							1	84			500
電灯・電話等配線																							
内燃機関																							
配線器具	6	6						8	2		3	3	4	1	1	2	11	1		181	18		29,121
火遊び	6	2		1			3	4		1	1	2						1		7			768
マッチ・ライター	1	1						5	1		2	2	2	1		1	7			210	4		12,378
たき火	30	5	2	1			22	10	4		4	2	3	1		2	7		2	198	37	21	12,623
溶接機・溶断機	2	1					1	1				1									1		10
灯火	1	1						1		1			1	1			1	1		37			15,957
衝突の火花																							
取灰	1			1																			601
火入れ	1		1																			1	
その他	12	8		4				8			2	6	2			2	4			2	3		1,853
不明・調査中	5	2			1		2	4	2			2								730			47,231

(2)原因別出火件数

区 分	件 数		
	計	高松市	受託2町
総 計	144	118	26
放火	22	21	1
放火の疑い	5	3	2
たばこ	17	15	2
こんろ	14	13	1
かまど			
風呂かまど	1	1	
炉			
焼却炉	6	6	
ストーブ	2	1	1
こたつ			
ボイラー			
煙突・煙道	4	1	3
排気管	3	3	
電気機器	2	2	
電気装置	3	2	1
電灯・電話等配線			
内燃機関			
配線器具	6	5	1
火遊び	6	5	1
マッチ・ライター	1	1	
たき火	30	20	10
溶接機・溶断機	2	2	
灯火	1	1	
衝突の火花			
取灰	1	1	
火入れ	1		1
その他	12	11	1
不明・調査中	5	4	1

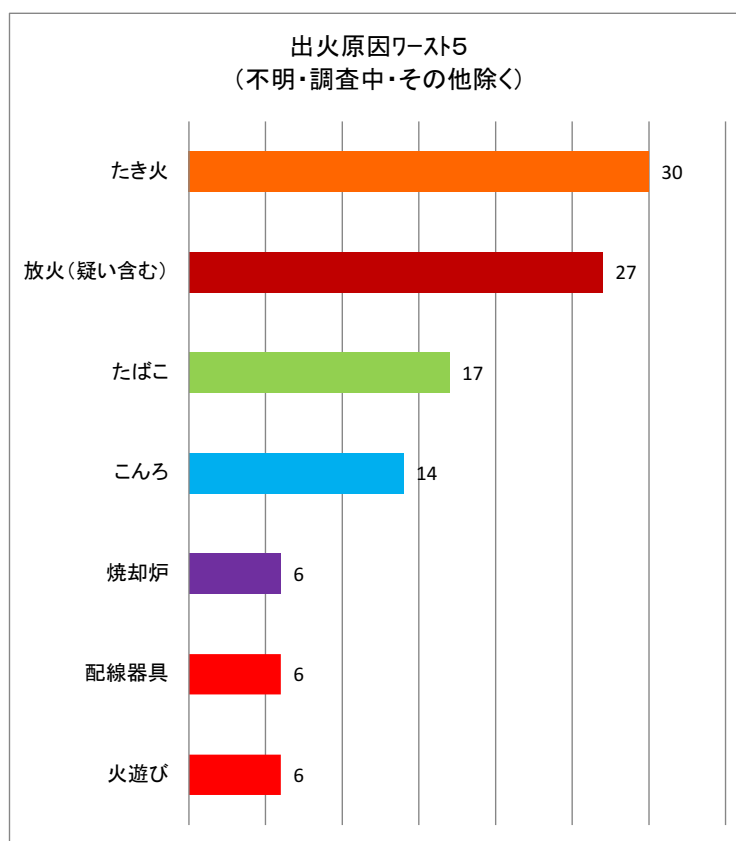

署所別(管轄別)火災発生状況

区 分	火災種別件数							焼損棟数					り災世帯				り災人員	死者	負傷者	焼損面積			損害額(単位千円)								
	計	建物	林野	車両	船舶	航空機	その他	計	全焼	半焼	部分焼	ぼや	計	全損	半損	小損				建物床 (㎡)	建物表 (㎡)	林野 (a)	計	建物	林野	車両	船舶	航空機	その他	爆発	
総 計	144	76	4	13	1	0	50	110	23	6	35	46	57	14	2	41	137	4	18	3,753	303	23	270,840	259,754	0	9,137	0	0	1,949	0	
高 松 市	118	63	2	13	1	0	39	93	18	6	28	41	49	12	2	35	116	3	15	3,139	280	13	244,187	233,955	0	9,137	0	0	1,095	0	
北 署	計	17	12	1	1	0	0	3	15	2	2	4	7	7	2	0	5	17	0	6	168	27	1	26,003	25,217	0	422	0	0	364	0
	北消防署	13	8	1	1	0	0	3	10	2	0	3	5	5	1	0	4	11	0	1	120	23	1	6,914	6,128	0	422	0	0	364	0
	朝日分署	4	4	0	0	0	0	0	5	0	2	1	2	2	1	0	1	6	0	5	48	4	0	19,089	19,089	0	0	0	0	0	0
南 署	計	38	25	0	5	0	0	8	43	9	4	14	16	26	7	1	18	62	1	5	1,932	194	0	141,260	139,308	0	1,518	0	0	434	0
	南消防署	26	17	0	2	0	0	7	34	8	2	11	13	22	6	1	15	52	1	3	1827	172	0	126,604	126,000	0	262	0	0	342	0
	香川分署	8	6	0	1	0	0	1	7	1	1	2	3	2	0	0	2	6	0	1	47	12	0	6,224	5,517	0	696	0	0	11	0
	円座出張所	3	1	0	2	0	0	0	1	0	0	1	0	1	0	0	1	2	0	0	0	10	0	691	50	0	560	0	0	81	0
	塩江出張所	1	1	0	0	0	0	0	1	0	1	0	0	1	1	0	0	2	0	1	58	0	0	7,741	7,741	0	0	0	0	0	0
東 署	計	52	22	1	5	0	0	24	28	6	0	7	15	11	2	1	8	21	2	4	909	54	12	53,554	46,798	0	6,531	0	0	225	0
	東消防署	11	7	0	0	0	0	4	8	1	0	1	6	1	0	0	1	1	0	0	530	3	0	15,746	15,685	0	0	0	0	61	0
	牟礼分署	8	3	0	2	0	0	3	6	3	0	2	1	1	0	0	1	2	1	0	88	1	0	5,028	4,674	0	283	0	0	71	0
	川添出張所	17	7	0	2	0	0	8	8	1	0	3	4	5	1	1	3	10	1	2	147	20	0	14,489	14,368	0	120	0	0	1	0
	山田出張所	16	5	1	1	0	0	9	6	1	0	1	4	4	1	0	3	8	0	2	144	30	12	18,291	12,071	0	6,128	0	0	92	0
西 署	計	25	10	2	2	1	0	10	15	3	0	7	5	8	2	0	6	28	0	2	500	22	10	34,462	33,724	0	666	0	0	72	0
	西消防署	4	1	0	0	1	0	2	4	1	0	2	1	2	1	0	1	5	0	0	130	3	0	22,684	22,557	0	70	0	0	57	0
	国分寺出張所	7	3	0	2	0	0	2	3	0	0	1	2	3	0	0	3	11	0	0	0	2	0	686	75	0	596	0	0	15	0
	綾川分署	14	6	2	0	0	0	6	8	2	0	4	2	3	1	0	2	12	0	2	370	17	10	11,092	11,092	0	0	0	0	0	0
三木署	計	12	7	0	0	0	0	5	9	3	0	3	3	5	1	0	4	9	1	1	244	6	0	15,561	14,707	0	0	0	0	854	0
	三木消防署	12	7	0	0	0	0	5	9	3	0	3	3	5	1	0	4	9	1	1	244	6	0	15,561	14,707	0	0	0	0	854	0

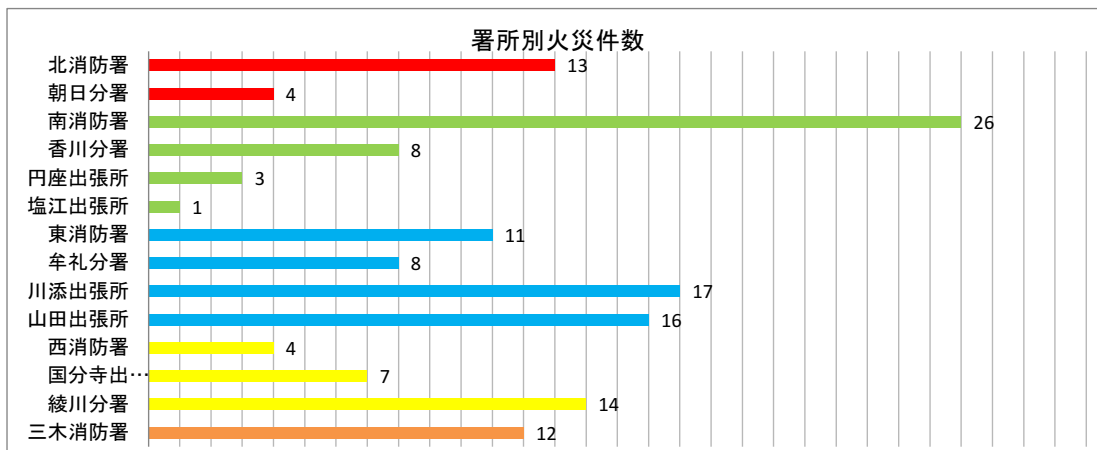

発火源・経過別火災発生状況

経過別 発火源	合計	電気による発熱体							ガス・油類を燃料とする道具装置						まき、炭、石炭を燃料とする道具									
		移動可能な電熱器	固定の電熱器	電気機器	電気装置	電灯、電話等の配線	配線器具	漏電により発熱しやすい部分	静電スパーク	その他	都市ガス・移動可能	液化石油ガス・移動可能	都市ガス・固定設備	液化石油ガス・固定設備	油を燃料・移動可能	油を燃料・固定設備	明かり	その他	炭たどんを燃料	まきを燃料とする	石炭燃料・移動可能	石炭燃料・固定装置	火を消すための器	その他
総計	144	3	1	2	3	2	6			3	6	2	2	2		1	1		4					
電気的原因で発熱する	半断線により発熱する	3		1			2																	
	漏電																							
	電線が短絡、混触	4			1	2	1																	
	過多の電流を流す																							
	絶縁劣化																							
その他電気的原因	4		1			3																		
化学的原因で発熱する	スパークによる引火	2			2																			
	引火する	4								2				1										
	その他化学的原因	1																						
熱的な原因で発火する	消したはずのものが再燃する	1																						
	余熱により発火する	2																						
	摩擦により発熱	1																						
	輻射を受け発火する	1																						
	高温物が触れる																							
	伝道過熱する	3																						
	過熱する	1								1														
	その他熱的原因																							
火源あるいは着火物が運動により接触する	可燃物が火源の上に転倒落下する																							
	可燃物が動いて火源に触れる	5													1									
	火の粉が散る、遠くへ飛び火する	9											1											
	火花が飛ぶ	2	1														1							
	火源が転倒落下する	9																			1			
	火源が動いて接触する	22																						
	その他	2																			2			
器具機械の材質や構造の不良に基づく	機械が故障を起こす	1		1																				
	火源が漏洩する																							
	その他	1																						
使用方法が不良に基づく	考え違いにより使用を誤る	4	1								1			1										
	不適當なところに捨て置く	10																						
	放置する忘れる	8	1							2	3	2												
	残り火の処置が不十分	3																						
	その他	2												1							1			
主に交通機関に起こる事故	衝突により発火																							
	その他																							
その他	放火	22																						
	放火の疑い	5																						
	火遊び	6																						
	その他	1																						
不明	不明	5																						

初期消火の実施状況

種 別	火 災 種 別 件 数						
	計	建 物	林 野	車 両	船 舶	航 空 機	そ の 他
総 計	144	76	4	13	1		50
初期消火に成功	38	31		2			5
水 バ ケ ツ							
初期消火に成功							
水 槽							
初期消火に成功							
乾 燥 砂							
初期消火に成功							
膨 張 ひ る 石 等							
初期消火に成功							
水 系、泡 等 消 火 器							
初期消火に成功							
ハ ロ ン、二 酸 化 炭 素 消 火 器							
初期消火に成功							
粉 末 消 火 器	29	19		7			3
初期消火に成功	10	9		1			
屋 内 消 火 栓 設 備							
初期消火に成功							
ス プ リ ン ク ラ ー 設 備	1	1					
初期消火に成功	1	1					
水、ガ ス 系 等 特 殊 消 火 設 備							
初期消火に成功							
屋 外 消 火 栓、動 力 消 防 ポ ンプ 設 備	1			1			
初期消火に成功							
水 道・浴 槽・汲 み 置 き 等 の 水 を か け た	55	31	1	2	1		20
初期消火に成功	24	18		1			5
寝 具・衣 類 等 を か け た	2	2					
初期消火に成功	2	2					
も み 消 し た	7	1	2				4
初期消火に成功	1	1					
そ の 他	3	1					2
初期消火に成功							
初 期 消 火 な し	46	21	1	3	0		21

住宅火災の発生状況

(1) 住宅種別火災発生状況(類焼含む)

区 分	平成26年				平成25年			
	住宅	共同住宅	併用住宅	合計	住宅	共同住宅	併用住宅	合計
火災件数	32	9		41	29	5		34
焼損棟数	計	43	12	55	35	6		41
	全焼	9	1	10	9			9
	半焼	4	1	5	5			5
	部分焼	17	4	21	12	3		15
	ぼや	13	6	19	9	3		12
り災世帯	計	33	10	43	30	7		37
	全損	10	3	13	10	1		11
	半損	2		2	5	3		8
	小損	21	7	28	15	3		18
り災人員(人)	85	20		105	76	11		87
死者(人)	2	1		3	4			4
負傷者(人)	10	3		13	7	4		11
建物焼損床面積(m ²)	1,242	275		1,517	1,638	87		1,725
建物焼損表面積(m ²)	105	30		135	85	1		86
損害額(千円)	123,038	22,547		145,585	111,761	10,067		121,828

(2) 火災原因別発生状況

区 分	平成26年				平成25年			
	住宅	共同住宅	併用住宅	合計	住宅	共同住宅	併用住宅	合計
合計	32	9		41	29	5		34
放火	2	1		3	3	3		6
放火の疑い					2			2
たばこ	8	2		10	3			3
こんろ	8	2		10	7			7
かまど								
風呂かまど	1			1	1			1
炉								
焼却炉	1			1				
ストーブ	1	1		2	3	1		4
こたつ								
ボイラー								
煙突・煙道	2			2	1			1
排気管								
電気機器	1	1		2				
電気装置					1			1
電灯・電話等配線					1			1
内燃機関								
配線器具	4			4	1			1
火遊び								
マッチ・ライター	1			1				
たき火	3			3	2			2
溶接機・溶断機								
灯火		1		1	2			2
衝突の火花								
取灰								
火入れ								
その他		1		1	1	1		2
不明・調査中					1			1

(3) 死者の発生状況

区 分	平成26年				平成25年			
	住宅	共同住宅	併用住宅	合計	住宅	共同住宅	併用住宅	合計
合計	2	1		3	4			4
逃げ遅れ	1			1	2			2
再進入								
着衣着火	1	1		2	2			2
自殺放火								
巻き添え								
その他								

(4) 受傷時の状況(負傷者)

区 分	平成26年				平成25年			
	住宅	共同住宅	併用住宅	合計	住宅	共同住宅	併用住宅	合計
合計	10	3		13	7	4		11
消火中	7	1		8	5	1		6
就寝中	2	2		4	1	3		4
避難中	1			1	1			1
作業中								
その他								

覚知別火災状況

	出火件数			
	平成26年		平成25年	
	高松市	受託	高松市	受託
総数	118	26	133	40
119(固定・NTT除く)	17	2	21	5
119(固定・NTT)	19	8	22	9
119(携帯)	58	14	70	24
加入電話(固定)	1	1		
加入電話(携帯)				
警察電話	12		6	
駆け付け				
事後聞知	8		10	2
その他	3	1	4	

損害額別火災状況

損害額	出火件数			
	平成26年		平成25年	
	高松市	受託	高松市	受託
総数	118	26	133	40
1000円未満	36	13	49	24
1000円以上 ~ 10万円未満	50	4	49	8
10万円以上 ~ 100万円未満	12	3	11	2
100万円以上 ~ 500万円未満	7	4	16	3
500万円以上 ~ 1000万円未満	4	2	4	3
1000万円以上 ~ 3000万円未満	7		4	
3000万円以上	2			

月別・曜日別・時間帯別及び気象別火災発生状況

(1) 月別火災発生状況

区分	火災種別件数							焼損棟数					り災世帯			死 者	負 傷 者	焼損面積			損害額 (千円)		
	計	建 物	林 野	車 両	船 舶	航 空 機	そ の 他	計	全 焼	半 焼	部 分 焼	ぼ や	計	全 損	半 損			小 損	建物床 (㎡)	建物表 (㎡)		林野 (a)	
総計	144	76	4	13	1	0	50	110	23	6	35	46	57	14	2	41	137	4	18	3,753	303	23	270,840
1月	15	11	0	0	0	0	4	16	4	1	8	3	8	3	0	5	20	3	4	781	72	0	56,209
2月	18	12	0	1	0	0	5	19	6	0	4	9	14	4	0	10	33	1	1	566	71	0	25,749
3月	11	5	0	0	0	0	6	7	1	0	3	3	5	1	0	4	10	0	0	140	13	2	24,077
4月	16	11	0	1	0	0	4	15	3	1	2	9	3	1	0	2	4	0	1	91	10	3	16,481
5月	17	4	1	3	0	0	9	5	3	0	0	2	2	1	0	1	5	0	2	254	8	1	20,370
6月	10	1	0	2	0	0	7	5	2	0	2	1	3	0	0	3	7	0	0	805	55	0	52,120
7月	9	7	0	0	0	0	2	7	0	0	5	2	5	0	1	4	15	0	3	5	13	0	3,456
8月	7	2	0	1	0	0	4	2	0	0	1	1	1	0	0	1	2	0	0	0	3	0	63
9月	9	4	1	2	0	0	2	6	1	0	1	4	1	0	0	1	2	0	2	19	2	10	1,096
10月	9	5	0	1	0	0	3	6	0	2	2	2	4	1	1	2	10	0	3	48	17	0	21,059
11月	8	4	1	2	0	0	1	6	0	1	2	3	4	0	0	4	11	0	0	37	19	1	6,039
12月	15	10	1	0	1	0	3	16	3	1	5	7	7	3	0	4	18	0	2	1007	20	6	44,121

(2) 曜日別火災発生状況

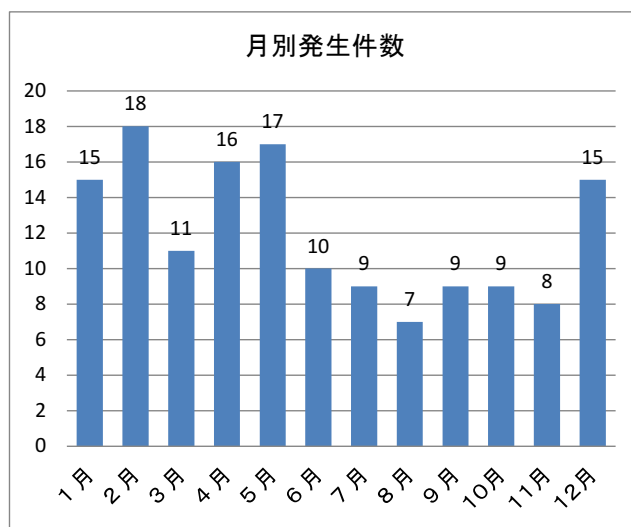
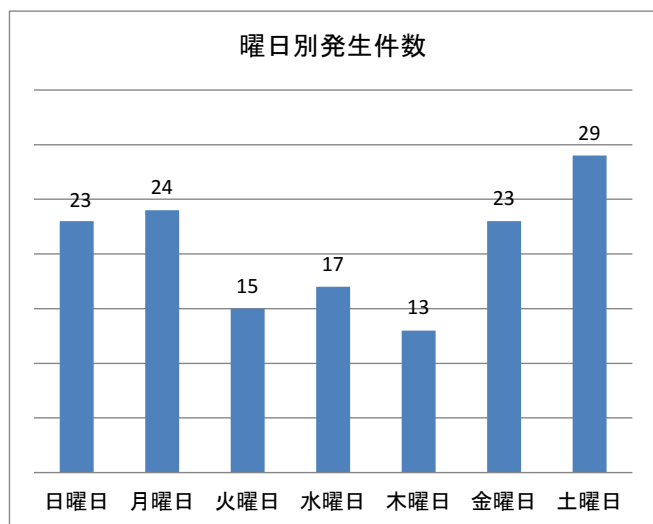

(3) 時間帯別火災発生状況

区 分	火 災 種 別 件 数						焼 損 棟 数				り 災 世 帯			死 者	負 傷 者	焼 損 面 積			損 害 額 (千円)				
	計	建 物	林 野	車 両	船 舶	航 空 機	そ の 他	計	全 焼	半 焼	部 分 焼	ぼ や	計			全 損	半 損	小 損		り 災 人 員	建 物 床 (㎡)	建 物 表 (㎡)	林 野 (a)
総 計	144	76	4	13	1		50	110	23	6	35	46	57	14	2	41	137	4	18	3,753	303	23	270,840
0時～1時	5	3					2	4				4	2			2	5				1		891
1時～2時	4	1					2	1			1										2		3
2時～3時	3	3						3				3								1			34
3時～4時																							
4時～5時																							
5時～6時																							
6時～7時	2	2						2				2	1			1	2				1		75
7時～8時	2	2						3	1	1	1		3	2		1	7	1	1	179	15		26,946
8時～9時	3	1					2	3	1		1	1	2	1		1	5			130	3		22,669
9時～10時	9	4	1	2			2	7	1	1	4	1	5	3		2	11	1	2	298	26	10	15,537
10時～11時	11	5		1			5	14	5		6	3	8	2	1	5	21		1	1,259	83		71,941
11時～12時	6	2		2			2	9	2		2	5	5	1		4	11		1	241	67	2	4,005
12時～13時	10	6					4	10	3		2	5	3			3	7		1	54	12		563
13時～14時	6	2		1			3	3			2	1	1			1	1				9	3	34
14時～15時	7	3	2				2	3			1	2	1			1	2		1		12	7	150
15時～16時	6	2	1	1			2	3	1	1	1		2	1		1	2	1		74	3	1	15,239
16時～17時	8	2		1			5	2				2	1			1	5						731
17時～18時	16	7		2			7	8	3		2	3	4			4	12		2	640	25		18,396
18時～19時	10	9					1	10	1		4	5	8	1		7	21		4	144	19		12,344
19時～20時	7	5					2	5	2		1	2	2	1		1	2	1		321	1		39,910
20時～21時	7	5					2	5	2		2	1	3	1		2	8			237	2		9,070
21時～22時	5	3		1			1	4	1	2	1	1	1				3	3		131	3		23,004
22時～23時	5	4					1	4			2	2	3		1	2	5		1	7			3,362
23時～24時	8	3		2			3	5		1	2	2	2			2	7			37	19		5,934
時分不明	4	2					2	2				2											2

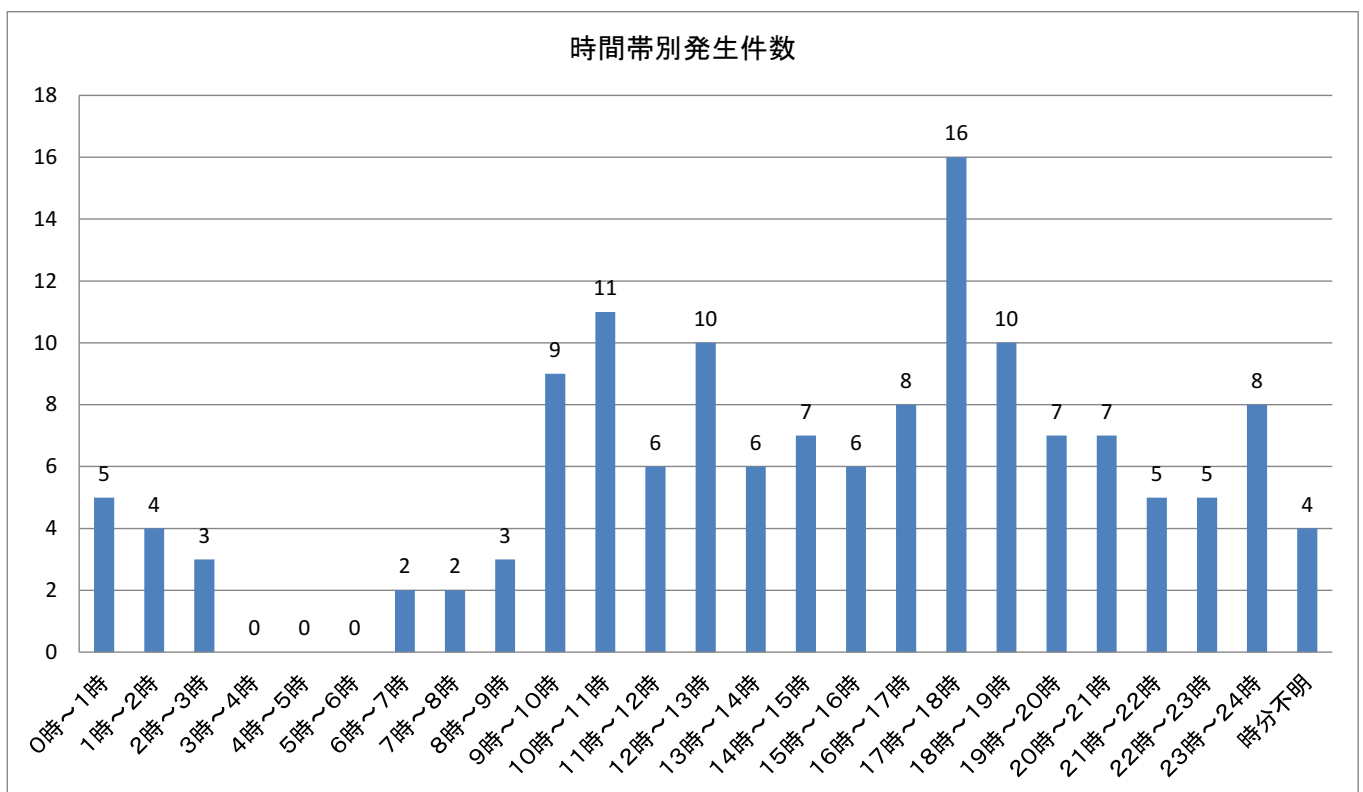

(4)気象別火災発生状況

区分	火災種別件数							焼損棟数					り災世帯			り災人員	死者	負傷者	焼損面積			損害額 (千円)		
	計	建物	林野	車両	船舶	航空機	その他	計	全焼	半焼	部分焼	ぼや	計	全損	半損				小損	建物床 (㎡)	建物表 (㎡)		林野 (a)	
総計	144	76	4	13	1	0	50	110	23	6	35	46	57	14	2	41	137	4	18	3,753	303	23	270,840	
天候	快晴	13	5	0	4	1	0	3	6	0	0	2	4	3	0	1	2	8	0	1	0	22	0	3331
	晴	87	40	4	4	0	0	39	61	16	5	24	16	30	9	1	20	70	4	11	2646	182	23	186735
	曇	31	22	0	3	0	0	6	30	4	1	6	19	18	3	0	15	44	0	5	613	84	0	26655
	雨	11	8	0	1	0	0	2	12	3	0	3	6	5	2	0	3	11	0	1	494	15	0	53884
	雪	2	1	0	1	0	0	0	1	0	0	0	1	1	0	0	1	4	0	0	0	0	0	235
	不明	0	0	0	0	0	0	0	0	0	0	0	0	0	0	0	0	0	0	0	0	0	0	0
風速 m	0以上3未満	67	35	1	5	0	0	26	51	11	4	18	18	26	9	1	16	67	2	10	2188	169	1	199702
	3以上6未満	63	31	3	6	0	0	23	49	11	1	15	22	23	3	1	19	56	2	5	1412	130	22	56828
	6以上	14	10	0	2	1	0	1	10	1	1	2	6	8	2	0	6	14	0	3	153	4	0	14310
	不明	0	0	0	0	0	0	0	0	0	0	0	0	0	0	0	0	0	0	0	0	0	0	0
湿度 %	35以上55未満	95	43	4	9	1	0	38	59	13	3	14	29	27	5	1	21	61	1	6	1523	128	23	87962
	55以上75未満	35	22	0	2	0	0	11	35	7	3	17	8	21	6	1	14	52	2	11	1789	143	0	148563
	75以上	14	11	0	2	0	0	1	16	3	0	4	9	9	3	0	6	24	1	1	441	32	0	34315
	不明	0	0	0	0	0	0	0	0	0	0	0	0	0	0	0	0	0	0	0	0	0	0	0

天候別発生件数

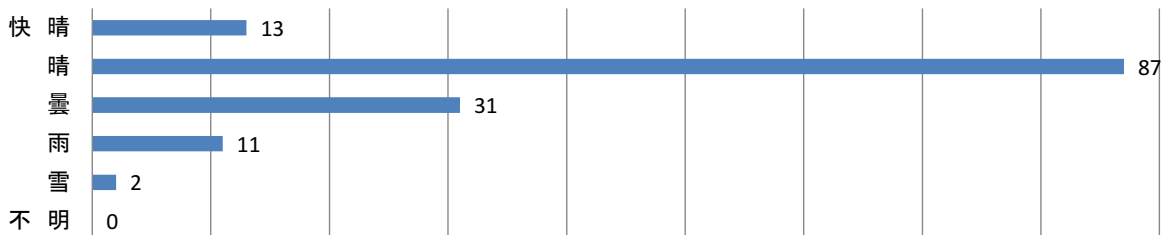

風速別発生件数

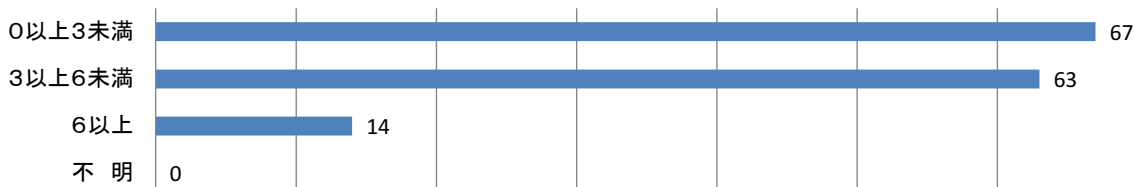

湿度別発生件数

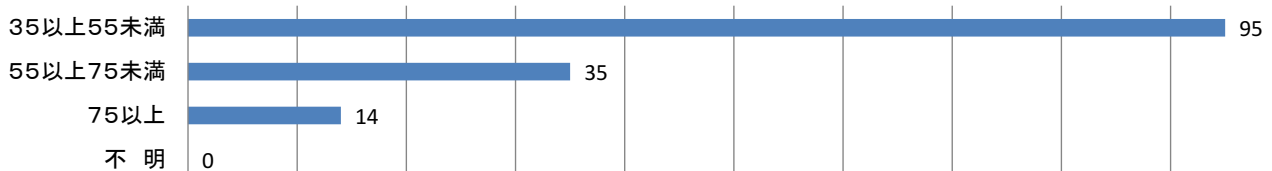

過去10年間の火災状況

年 別	件 数	死 者	負 傷 者	建物焼損面積(m ²)	損害額(千円)
平成17年	177	10	24	3,253	178,668
高松市	150	8	23	2,644	134,156
受託	27	2	1	609	44,512
旧讃岐広域	39	4	7	1,773	140,529
平成18年	192	6	23	6,832	515,594
高松市	160	4	19	5,230	448,960
受託	32	2	4	1,602	66,634
平成19年	201	7	26	3,575	209,351
高松市	163	4	23	2,419	131,677
受託	38	3	3	1,156	77,674
平成20年	241	8	31	5,946	369,457
高松市	193	7	23	4,986	302,662
受託	48	1	8	960	66,795
平成21年	210	5	34	4,591	365,764
高松市	170	4	32	4,003	306,801
受託	40	1	2	588	58,963
平成22年	208	11	30	6,935	449,199
高松市	166	11	25	4,578	358,318
受託	42	0	5	2,357	90,881
平成23年	214	8	21	4,944	349,371
高松市	172	7	19	4,326	266,036
受託	42	1	2	618	83,318
平成24年	161	7	16	6,077	473,305
高松市	138	6	14	5,026	404,380
受託	23	1	2	1,051	68,925
平成25年	173	7	21	2,599	168,419
高松市	133	6	18	1,908	141,119
受託	40	1	3	691	27,300
平成26年	144	4	18	3,753	270,840
高松市	118	3	15	3,139	244,187
受託	26	1	3	614	26,653

救急・救助統計

救急活動の推移

年 別	救急出場 件 数	対 前 年 増 減 率 (%)	救 急 台 数	人 口 (人)	人 口 1 万 人 当 出 場 件 数	1 日 平 均 出 場 件 数	救 急 告 示 医 療 機 関
49 年	3,987	1.2	3	330,080	121	10.9	35
50 年	4,572	14.7	3	335,674	136	12.5	37
51 年	4,805	5.1	3	340,084	141	13.2	39
52 年	4,875	1.5	3	345,006	141	13.4	42
53 年	5,348	9.7	3	349,181	153	14.7	42
54 年	5,813	8.7	4	353,600	164	15.9	46
55 年	6,307	8.5	4	356,297	177	17.3	49
56 年	6,508	3.2	5	360,200	181	17.8	50
57 年	7,004	7.6	6	362,891	193	19.2	52
58 年	7,268	3.8	6	364,832	199	19.9	53
59 年	7,323	0.8	6	367,940	199	20.1	55
60 年	7,600	3.8	6	368,859	206	20.8	55
61 年	7,520	△ 1.1	6	370,618	203	20.6	55
62 年	7,672	2.0	6	371,814	206	21	54
63 年	8,287	8.0	8	373,343	222	22.7	54
平成 元 年	8,551	3.2	8	373,936	229	23.4	57
2 年	8,725	2.0	13	374,255	233	23.9	58
3 年	8,784	0.7	14	376,088	234	24.1	58
4 年	9,057	3.1	14	377,533	240	24.8	56
5 年	8,896	△ 1.8	13	376,444	236	24.4	57
6 年	9,508	6.9	13	378,160	251	26	56
7 年	10,201	7.3	13	378,915	269	27.9	56
8 年	10,625	4.2	12	380,341	279	29.1	56
9 年	11,151	4.6	12	381,498	292	30.6	52
10 年	12,054	8.1	11	383,087	315	33	51
11 年	12,755	5.8	12	383,165	333	34.9	46
12 年	13,652	7.0	12	383,594	356	37.4	46
13 年	13,753	0.7	12	383,778	358	37.7	48
14 年	14,135	2.8	12	387,041	365	38.7	40
15 年	14,826	4.9	12	389,635	381	40.6	44
16 年	15,825	6.7	12	385,770	410	43.4	40
17 年	16,376	3.5	14	387,895	422.2	44.9	40
18 年	19,625	19.8	14	473,587	414.4	53.8	40
19 年	20,324	3.6	14	472,461	430.2	55.7	41
20 年	19,852	△ 2.3	14	472,513	420.1	54.4	39
21 年	19,719	△ 0.7	14	472,782	417.1	54	40
22 年	21,055	6.8	14	472,773	445.4	57.7	37
23 年	21,798	3.5	14	474,682	459.2	59.7	38
24 年	22,626	3.8	14	474,292	477.0	62.0	37
25 年	22,602	△ 0.1	14	483,258	467.7	61.9	35
26 年	22,879	1.2	14	481,075	475.6	62.8	35

注1. 人口は12月末常住人口。 注2. 昭和38年2月1日救急業務開始。

注3. 昭和48年4月1日綾上町、綾南町及び国分寺町受託救急業務開始。従って、昭和48年以後は受託3町を含んだ人口。

注4. 平成18年1月10日香川町・香南町・牟礼町・庵治町・国分寺町合併・三木町受託を受ける。

10年間の救急事故の推移

年 別	出 場 件 数			急 病		交 通 事 故		一 般 負 傷	
	件 数	指 数	対前年対比	件 数	指 数	件 数	指 数	件 数	指 数
17	16,376	103	3.5	9,030	106	2,753	101	2,092	107
18	19,625	120	19.8	10,730	119	3,084	112	2,427	116
19	20,324	104	3.6	11,326	106	2,936	95	2,580	106
20	19,852	98	△ 2.3	11,025	97	2,811	96	2,633	102
21	19,719	99	△ 0.7	11,014	100	2,795	99	2,653	101
22	21,055	107	6.8	11,908	108	2,716	97	2,890	109
23	21,798	104	3.5	12,403	104	2,805	103	3,123	108
24	22,626	104	3.8	12,970	105	2,777	99	3,275	105
25	22,602	100	△ 0.1	13,060	101	2,740	99	3,316	101
26	22,879	101	1.2	13,321	102	2,669	97	3,492	105

時間別救急出場件数

時間別	火 災	自 災	然 害	水 難	交 通 事 故	労 働 災 害	運 動 競 技	一 般 負 傷	加 害	自 損 行 為	急 病	そ の 他	計
合 計	119	5	11	2,669	134	170	3,492	100	191	13,321	2,667	22,879	
0 ~ 2	3			64	3	1	137	17	12	767	42	1,046	
2 ~ 4	3	1	2	39	3		86	7	4	640	31	816	
4 ~ 6	3		1	51	2		91	5	13	643	28	837	
6 ~ 8	4		2	240	4		225	2	14	958	43	1,492	
8 ~ 10	12	1	1	366	26	7	415	4	18	1,395	328	2,573	
10 ~ 12	18	1	2	311	28	44	408	6	21	1,356	590	2,785	
12 ~ 14	13		1	289	18	34	357	2	10	1,285	510	2,519	
14 ~ 16	8	1	1	297	21	35	387	3	17	1,244	372	2,386	
16 ~ 18	22		1	352	17	10	404	6	21	1,252	355	2,440	
18 ~ 20	12	1		361	5	14	447	8	20	1,371	190	2,429	
20 ~ 22	12			198	3	21	325	17	22	1,298	103	1,999	
22 ~ 24	9			101	4	4	210	23	19	1,112	75	1,557	

月別救急出場状況

区分		合計	火災	自然災害	水難	交通事故	労働災害	運動競技	一般負傷	加害	自損行為	急病	その他				
													転搬	院送	医搬	師送	資器材送
合計	出場件数	22,879	119	5	11	2,669	134	170	3,492	100	191	13,321	2,514	21	3	129	
	不搬送件数	2,361	102	1	5	304	2	2	283	23	62	1,426	3	21	3	124	
	搬送人員	20,710	20	4	6	2,518	132	178	3,223	79	129	11,902	2,512	0	0	7	
1月	出場件数	1,981	20	0	1	234	7	7	320	14	9	1,144	208	1	0	16	
	不搬送件数	210	16	0	1	21	0	0	21	3	3	129	0	1	0	15	
	搬送人員	1,787	4	0	0	226	7	7	300	11	6	1,016	208	0	0	2	
2月	出場件数	1,765	18	0	0	172	10	8	256	6	10	1,098	180	2	0	5	
	不搬送件数	195	15	0	0	24	0	0	20	1	4	124	0	2	0	5	
	搬送人員	1,582	4	0	0	158	10	8	237	5	6	974	180	0	0	0	
3月	出場件数	1,905	9	0	1	215	22	18	262	7	12	1,155	193	0	0	11	
	不搬送件数	195	9	0	0	26	0	0	23	4	1	121	1	0	0	10	
	搬送人員	1,735	0	0	1	205	22	21	243	3	11	1,035	193	0	0	1	
4月	出場件数	1,800	12	0	1	229	16	7	270	3	10	1,019	221	0	1	11	
	不搬送件数	175	11	0	0	17	0	1	20	0	2	112	1	0	1	10	
	搬送人員	1,644	1	0	1	229	16	6	251	3	8	908	220	0	0	1	
5月	出場件数	1,900	14	0	1	240	11	28	266	10	25	1,081	216	1	0	7	
	不搬送件数	200	12	0	0	19	1	0	25	2	9	124	0	1	0	7	
	搬送人員	1,712	2	0	1	229	10	29	241	8	16	960	216	0	0	0	
6月	出場件数	1,684	6	0	0	191	9	16	249	10	20	964	204	2	0	13	
	不搬送件数	163	6	0	0	23	0	0	17	3	8	91	0	2	0	13	
	搬送人員	1,531	0	0	0	176	9	18	232	7	12	873	204	0	0	0	
7月	出場件数	2,073	5	0	0	233	8	20	279	5	21	1,244	243	3	1	11	
	不搬送件数	191	3	0	0	25	0	0	24	1	4	119	0	3	1	11	
	搬送人員	1,906	3	0	0	229	8	21	256	4	17	1,125	243	0	0	0	
8月	出場件数	1,917	0	4	1	223	10	18	291	14	18	1,143	174	4	0	17	
	不搬送件数	188	0	0	0	32	0	0	16	4	8	108	0	4	0	16	
	搬送人員	1,749	0	4	1	203	10	20	279	11	10	1,035	174	0	0	2	
9月	出場件数	1,858	7	0	2	230	8	16	309	7	22	1,047	200	1	0	9	
	不搬送件数	193	6	0	1	31	0	1	24	1	5	113	1	1	0	9	
	搬送人員	1,680	1	0	1	213	8	15	286	6	17	934	199	0	0	0	
10月	出場件数	1,820	7	1	3	231	10	10	313	6	17	1,004	208	3	0	7	
	不搬送件数	167	5	1	3	19	0	0	23	1	7	99	0	3	0	6	
	搬送人員	1,666	3	0	0	224	10	10	290	5	10	905	208	0	0	1	
11月	出場件数	1,937	7	0	1	246	13	14	315	6	9	1,080	227	3	1	15	
	不搬送件数	211	7	0	0	38	1	0	25	1	2	118	0	3	1	15	
	搬送人員	1,739	0	0	1	221	12	14	290	5	7	962	227	0	0	0	
12月	出場件数	2,239	14	0	0	225	10	8	362	12	18	1,342	240	1	0	7	
	不搬送件数	273	12	0	0	29	0	0	45	2	9	168	0	1	0	7	
	搬送人員	1,979	2	0	0	205	10	9	318	11	9	1,175	240	0	0	0	

医療機関別搬送人員状況

区分	合計		急病		交通事故		一般負傷		その他			
	人員	うち 管外	人員	うち 管外	人員	うち 管外	人員	うち 管外	人員	うち 管外		
合計	20,710	568	11,902	263	2,518	67	3,223	84	3,067	154		
救急 医療 機関	国立	1,342	106	649	27	105	10	160	17	428	52	
	公立	4,944	158	2,777	90	432	12	649	20	1,086	36	
	公的	5,461	7	3,634	6	443	1	712		672		
	私 的	病院	7,117	258	3,777	116	1,181	41	1,418	46	741	55
		診療所	376	0	84		157		100		35	
計	19,240	529	10,921	239	2,318	64	3,039	83	2,962	143		
そ の 他 の 機 関	国立	2	1	1	1					1		
	公立	197	1	174	1	1		11		11		
	公的	0	0									
	私 的	病院	389	23	218	14	50	1	68	1	53	7
		診療所	877	13	588	8	149	2	105		35	3
計	1,465	38	981	24	200	3	184	1	100	10		
その他の場所	5	1							5	1		

年齢区分別搬送人員状況

区分	合計	火災	自然	水難	交通	労災	運動	一般	加害	自損	急病	その他
合計	20,710	20	4	6	2,518	132	178	3,223	79	129	11,902	2,519
新生児	36							3			4	29
乳幼児	984				74			322	1		525	62
少年	851	2			306	1	79	122	4	4	296	37
成人	7,221	8	2	3	1,484	110	95	766	69	106	3,972	606
老人	11,618	10	2	3	654	21	4	2,010	5	19	7,105	1,785

傷病程度別搬送人員状況

区分	合計	火災	自然	水難	交通	労災	運動	一般	加害	自損	急病	その他
合計	20,710	20	4	6	2,518	132	178	3,223	79	129	11,902	2,519
死亡	248			3	15	2		20		12	196	
重症	2,104	2		2	110	21	9	334	1	23	978	624
中等症	9,708	12		1	601	64	56	1,130	15	45	6,063	1,721
軽症	8,641	6	4		1,792	45	113	1,738	63	49	4,659	172
その他	9							1			6	2

転送回数別搬送人員状況

区分	合計	0回	1回	2回	3回	4回	5回以上
合計	20,701	20,601	100	0	0	0	0
死亡	248	248					
重症	2,104	2,083	21				
中等症	9,708	9,648	60				
軽症	8,641	8,622	19				

傷病程度該当しないその他搬送者 9人

不搬送件数状況

事故種別 理由	合計	火災	自然	水難	交通	労災	運動	一般	加害	自損	急病	その他			
												転搬 院送	医搬 師送	資搬 器材送	その他
合計	2,361	102	1	5	304	2	2	283	23	62	1,426	3	21	3	124
緊急性なし	529	1	1	1	70	1		85	5	8	348				9
傷病者なし	268	88			42			15	3	1	72		3		44
拒否	807	5			143		1	108	11	9	517				13
酩酊	68				3			6	1		44				14
死亡	303	3		3				9		42	242				4
現場処置	189	1		1	25	1		39	1	2	116				3
誤報・いたずら	40	1							1		16				22
その他	157	3			21		1	21	1		71	3	18	3	15

現場到着所要時間別出場件数状況

所要時間 事故種別	計	5分未満	5分以上 10分未満	10分以上 20分未満	20分以上
計	22,879	1,794	14,874	6,028	183
急病	13,321	732	8,706	3,780	103
交通事故	2,669	212	1,812	623	22
一般負傷	3,492	214	2,199	1,047	32
その他	3,397	636	2,157	578	26

救急隊員の行った応急処置件数状況

事故種類	応急処置		止血	固定	人工呼吸	胸骨圧迫	心肺蘇生	酸素吸入	気道確保	ラリンゲアルマスク等	気管挿管	
	処置対象人員	合計										
合計	20,075	60,445	408	1,594	43	31	441	3,547	645	75	128	
急病	11,681	35,871	34	77	29	21	342	2,334	484	60	105	
交通事故	2,394	7,169	97	940	1	2	21	152	30	5	2	
一般負傷	3,044	8,526	240	407	5	3	47	173	62	7	17	
その他	2,956	8,879	37	170	8	5	31	888	69	3	4	
事故種類	保温	被覆	在宅医療維持	ショックパンツ	除細動	静脈路確保	薬剤投与	他の処置	血圧測定	聴診器	血中飽和	心電図
合計	3,837	1,260	43	1	36	97	151	1,466	18,881	2,058	19,212	6,491
急病	2,444	35	40	1	32	79	112	1,024	11,035	1,401	11,203	4,979
交通事故	264	428			2	5	9	89	2,283	250	2,306	283
一般負傷	494	683	2		2	6	12	166	2,780	190	2,842	388
その他	635	114	1			7	18	187	2,783	217	2,861	841

応急手当普及啓発活動状況

1. 普通救命講習

実施年	実施回数	対象者別講習人員							男性	女性
		消防団員	防火協会等	事業所	婦人防火クラブ	市職員	その他	合計		
平成21年	119回	121人	84人	1,017人	57人	424人	1,065人	1,827人	941人	
								2,768人		
平成22年	148回	288人	50人	1,672人	142人	330人	719人	1,993人	1,208人	
								3,201人		
平成23年	123回	486人	55人	907人	0人	171人	1,137人	1,815人	941人	
								2,756人		
平成24年	122回	256人	30人	918人	36人	158人	1,271人	1,665人	1,004人	
								2,669人		
平成25年	144回	190人	45人	1,219人	0人	244人	1,266人	2,034人	930人	
								2,964人		
平成26年	169回	330人	40人	1,135人	13人	292人	1,501人	2,347人	964人	
								3,311人		

2. 応急手当普及員講習

実施年	実施回数	実施人員	対象者
平成21年	1回	21人	消防団員, 防災士
平成22年	1回	22人	消防団員, 教員
平成23年	2回	21人	消防団員
平成24年	1回	29人	消防団員
平成25年	1回	30人	消防団員 市職員 防災センター
平成26年	2回	15人	消防団員、教員、機能別消防団員

救 助 活 動 状 況

区 分	出 場 件 数	出 場 人 員	活 動 件 数	活 動 人 員	救 助 人 員
平成25年	158	3,352	111	1,239	109
平成26年	144	2,985	104	1,174	104
火 災	6	574	6	147	4
交 通 事 故	84	1,500	52	511	58
水 難 事 故	13	345	12	188	12
風水害等自然災害	0	0	0	0	0
機 械 による 事 故	7	127	5	58	5
建 物 等 による 事 故	20	261	18	164	14
ガ ス お よ び 酸 欠 事 故	0	0	0	0	0
破 裂 事 故	0	0	0	0	0
そ の 他	14	178	11	106	11

署 別 出 場 状 況

区 分		総	火	交	水	自	機	建	ガ	酸	破	そ
		数	災	通	難	然	械	物	ス	欠	裂	の
出 場 件 数	合 計	144	6	84	13	0	7	20	0	0	0	14
	北 署	22	0	7	4	0	0	9	0	0	0	2
	南 署	47	2	35	0	0	5	3	0	0	0	2
	東 署	41	3	24	6	0	1	4	0	0	0	3
	西 署	24	0	15	2	0	0	2	0	0	0	5
三 木 署	10	1	3	1	0	1	2	0	0	0	2	
出 場 人 員	合 計	2,985	574	1,500	345	0	127	261	0	0	0	178
	北 署	373	0	114	107	0	0	128	0	0	0	24
	南 署	880	177	572	0	0	87	31	0	0	0	13
	東 署	1,015	271	467	163	0	25	31	0	0	0	58
	西 署	454	0	295	53	0	0	43	0	0	0	63
三 木 署	263	126	52	22	0	15	28	0	0	0	20	
活 動 件 数	合 計	104	6	52	12	0	5	18	0	0	0	11
	北 署	16	0	5	3	0	0	7	0	0	0	1
	南 署	32	2	21	0	0	4	3	0	0	0	2
	東 署	29	3	13	6	0	0	4	0	0	0	3
	西 署	18	0	10	2	0	0	2	0	0	0	4
三 木 署	9	1	3	1	0	1	2	0	0	0	1	
活 動 人 員	合 計	1,174	147	511	188	0	58	164	0	0	0	106
	北 署	208	0	60	69	0	0	71	0	0	0	8
	南 署	356	62	217	0	0	46	18	0	0	0	13
	東 署	299	67	106	67	0	0	28	0	0	0	31
	西 署	223	0	104	45	0	0	28	0	0	0	46
三 木 署	88	18	24	7	0	12	19	0	0	0	8	
救 助 人 員	合 計	104	4	58	12	0	5	14	0	0	0	11
	北 署	13	0	5	3	0	0	4	0	0	0	1
	南 署	36	1	26	0	0	4	3	0	0	0	2
	東 署	28	2	14	6	0	0	3	0	0	0	3
	西 署	18	0	10	2	0	0	2	0	0	0	4
三 木 署	9	1	3	1	0	1	2	0	0	0	1	

消 防 団

消防団本部・分団屯所配置図

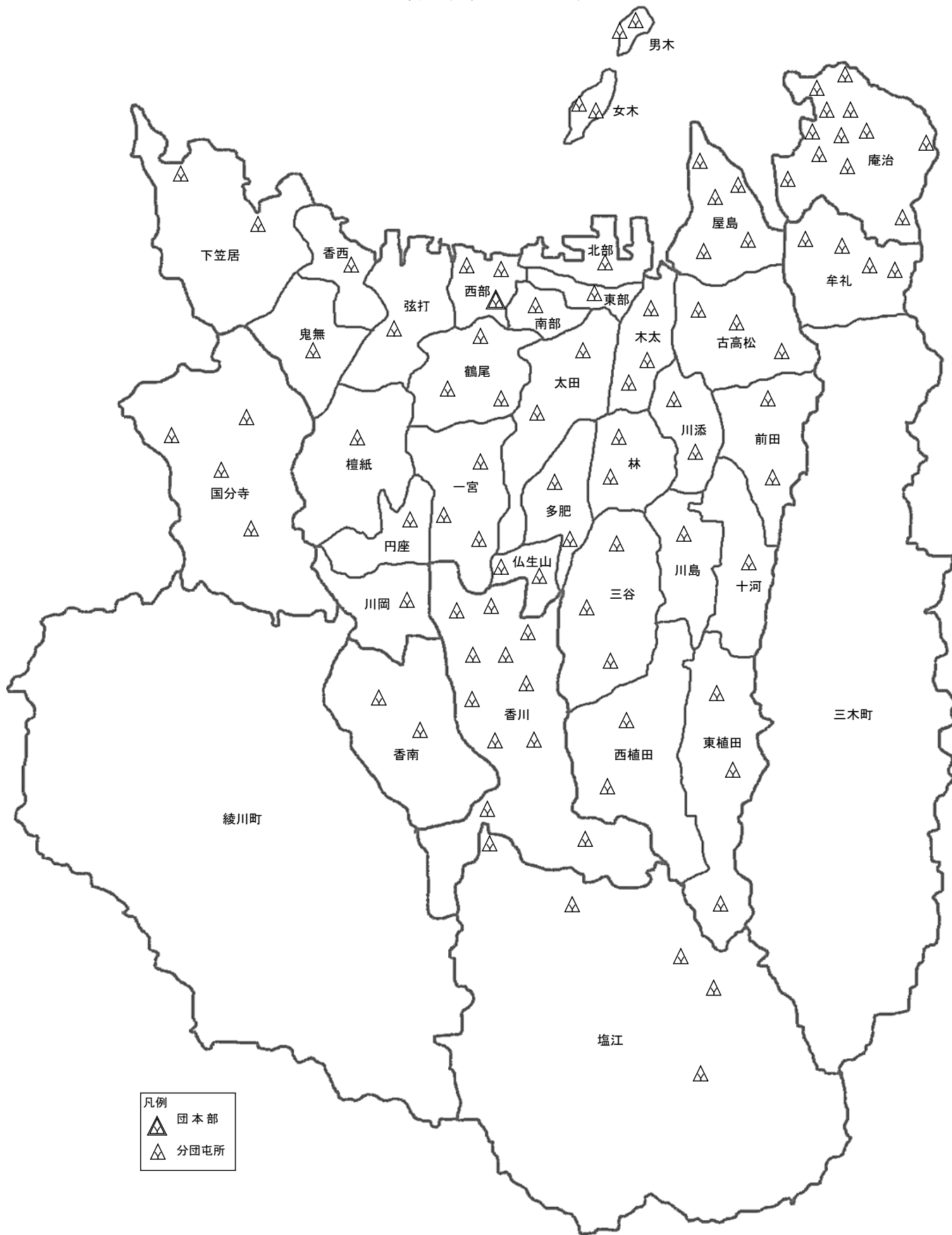

高松市消防団の組織及び団員数

(平成27年4月1日)

消防団定員
(1,710)

団長
(1)
1

副団長
(8)
8

		分団長 (35)	副分団長 (81)	部長 (147)	班長 (312)	団員 (1,126)
機能別分団				1	1	48
広報指導分団				1	2	35
第一方面隊	東部分団	1	2	2	4	7
	西部分団	1	2	3	5	13
	南部分団	1	2	2	4	5
	北部分団	1	2	2	2	6
	女木分団	1	2	2	4	9
	男木分団	1	1	2	3	8
第二方面隊	鶴尾分団	1	2	4	8	15
	太田分団	1	2	4	7	21
	三谷分団	1	2	4	8	25
	多肥分団	1	1	3	5	17
	仏生山分団	1	2	3	5	14
第三方面隊	一宮分団	1	2	5	10	26
	川岡分団	1	2	3	5	9
	円座分団	1	2	3	6	12
第四方面隊	檀紙分団	1	2	4	7	20
	木太分団	1	2	5	10	38
	古高松分団	1	3	5	13	43
第五方面隊	屋島分団	1	3	5	14	44
	前田分団	1	2	4	8	25
	川添分団	1	2	5	10	26
	林分団	1	2	3	6	20
	川島分団	1	2	3	6	18
	十河分団	1	2	3	5	20
	東植田分団	1	2	3	6	18
西植田分団	1	2	4	7	21	
第六方面隊	弦打分団	1	2	3	6	15
	鬼無分団	1	2	4	7	18
	香西分団	1	2	3	6	8
	下笠居分団	1	2	5	10	30
	国分寺分団	1	4	8	20	54
第七方面隊	塩江分団	1	3	6	13	38
	香川分団	1	4	7	20	75
	香南分団	1	2	5	10	37
第八方面隊	庵治分団	1	4	9	22	84
	牟礼分団	1	4	8	20	57
		35	79	146	305	979
						1,553

注1 方面隊長は、分団長が兼務
 注2 機能別・広報指導分団の分団長は、副団長が兼務
 注3 ()内は、定員数

消 防 団 員 の 年 齢 状 況

(平成27年4月1日)

区 分	総 数	団 長	副 団 長	分 団 長	副 分 団 長	部 長	班 長	団 員
総 数	1,553	1	8	35	79	146	305	979
20 歳 未 満	27	—	—	—	—	—	—	27
20 ～ 21 歳	28	—	—	—	—	—	—	28
22 ～ 23	15	—	—	—	—	—	—	15
24 ～ 25	9	—	—	—	—	—	1	8
26 ～ 27	25	—	—	—	—	—	—	25
28 ～ 29	41	—	—	—	—	—	1	40
30 ～ 31	44	—	—	—	—	—	4	40
32 ～ 33	65	—	—	—	—	—	3	62
34 ～ 35	63	—	—	—	—	1	5	57
36 ～ 37	104	—	—	—	—	1	10	93
38 ～ 39	100	—	—	—	—	2	11	87
40 ～ 41	131	—	—	—	—	2	27	102
42 ～ 43	125	—	—	—	—	3	26	96
44 ～ 45	119	—	—	1	1	7	30	80
46 ～ 47	98	—	—	1	2	6	26	63
48 ～ 49	79	—	—	—	1	12	25	41
50 ～ 51	79	—	—	—	6	11	22	40
52 ～ 53	56	—	—	1	2	9	22	22
54 ～ 55	74	—	—	4	8	21	26	15
56 ～ 57	53	—	—	1	12	12	17	11
58 ～ 59	61	—	—	1	9	28	9	14
60 ～ 61	53	—	—	7	9	13	14	10
62 ～ 63	44	—	—	4	8	13	17	2
64 歳 以 上	60	1	8	15	21	5	9	1
平 均 年 齢	42.3	68.0	65.5	60.8	58.9	54.3	48.6	39.1

消 防 団 員 の 勤 続 年 数 状 況

(平成27年4月1日)

区 分	総 数	団 長	副団長	分団長	副分団長	部 長	班 長	団 員
総 数	1,553	1	8	35	79	146	305	979
1 年 未 満	124	—	—	—	—	1	1	122
1年以上3年未満	148	—	—	—	—	—	2	146
3 ～ 5 "	112	—	—	—	—	—	1	111
5 ～ 7 "	102	—	—	—	—	1	7	94
7 ～ 9 "	210	—	—	—	—	1	24	185
9 ～ 11 "	88	—	—	—	—	—	15	73
11 ～ 13 "	82	—	—	—	—	3	27	52
13 ～ 15 "	65	—	—	—	—	4	31	30
15 ～ 17 "	72	—	—	—	2	7	23	40
17 ～ 19 "	69	—	—	1	1	7	32	28
19 ～ 21 "	73	—	—	1	3	8	30	31
21 ～ 23 "	68	—	—	1	3	10	34	20
23 ～ 25 "	76	—	—	4	9	23	24	16
25 ～ 27 "	67	—	1	3	9	24	21	9
27 ～ 29 "	43	—	—	3	6	18	12	4
29 ～ 31 "	44	—	—	—	14	15	10	5
31 ～ 33 "	37	1	—	9	9	5	6	7
33 ～ 35 "	28	—	—	4	6	12	3	3
35 ～ 37 "	20	—	1	2	11	3	1	2
37 ～ 39 "	9	—	2	2	2	1	1	1
39 ～ 41 "	8	—	1	2	3	2	—	—
41 ～ 43 "	1	—	—	—	—	1	—	—
43 ～ 45 "	5	—	2	2	1	—	—	—
45 ～ 47 "	2	—	1	1	—	—	—	—
47 年 以 上	0	—	—	—	—	—	—	—
平均勤続年数		31.0	38.4	31.0	29.2	24.7	17.7	7.8

消防団員の公務災害発生状況

年 別	総 数	団 長	副団長	分団長	副分団長	部 長	班 長	団 員
平成12年	1	—	—	—	—	—	1	—
13	4	—	—	1	1	—	1	1
14	5	—	—	—	—	1	1	3
15	0	—	—	—	—	—	—	—
16	0	—	—	—	—	—	—	—
17	1	—	—	—	—	—	—	1
18	1	—	—	—	—	—	—	1
19	2	—	—	—	—	—	1	1
20	1	—	—	—	—	—	—	1
21	2	—	—	—	—	—	—	2
22	5	—	—	1	—	—	1	3
23	6	—	—	—	—	1	—	5
24	10	—	—	1	—	2	3	4
25	3	—	—	—	—	—	2	1
26	4	—	1	1	—	—	2	—

消防団員の報酬等支給状況

(平成27年4月1日)

区分		単 位	金 額 (円)	要 件
出 動 費 用 弁 償		1人 1回	6,000	8時間以上 火災、水防(訓練含)
			3,000	4時間以上8時間未 満
			2,600	4時間未満 火災、訓練等出勤
技 術 報 酬 (年)		消防車1人	6,950	分団主任機関員
		小型積載1人	3,050	〃
年 報 酬	団 長	1人	151,900	
	副 団 長	〃	88,000	
	分 団 長	〃	63,200	
	副 分 団 長	〃	40,900	
	部 長 (機 能 別)	〃	33,800	(4,900)
	班 長 (機 能 別)	〃	31,300	(4,500)
団 員 (機 能 別)	〃	29,000	(4,200)	

消防団員職業別状況

(平成27年4月1日)

総 数	農 業	林 業	漁 業	鉱 業	建 設 業	製 造 業	水 電 気 ・ ガ ス 業	通 運 信 輸 業	飲 卸 ・ 食 小 売 業	保 金 融 業	不 動 産 業	サ ー ビ ス 業	公 務 員	そ の 他
1,553	64	3	31	6	318	282	70	82	91	21	14	279	88	204

消 防 団 員 教 養 状 況

(平成26年度)

区 分	種 別	回 数	日 数	人 員	対 象 者
学校教養	県消防学校 基礎教育	2	4	46	新入団員
	県消防学校 指揮幹部科	1	2	6	副分団長以上
	県消防学校 警防科	1	2	7	実務経験3年以上
一般教養	消防団 庶務担当者教養	1	1	33	各分団庶務担当者
	〃 機関員教養	1	1	34	各分団補助機関員
	〃 上級幹部教養	1	1	33	各分団部長以上
その他の教養	市消防団幹部先進都市視察研修	1	3	41	副分団長以上
	県消防協会消防団員指導員研修	1	2	2	指導的立場の団員

消 防 団 員 表 彰 状 況

(平成26年度)

区 分	総 数	叙 勲	長 官	知 事	市 長	局 長	団 長	日 本 消 防 協 会 長	香 川 県 消 防 協 会 長
総 数	588	5	3	15	49	20	387	38	71
市 政 功 勞	2	—	—	—	2	—	—	—	—
永 年 勤 続 功 勞 章	18	—	3	15	—	—	—	—	—
竿 頭 綬	11	—	—	—	—	10	—	—	1
功 績 章	12	—	—	—	—	—	5	1	6
精 積 章	37	—	—	—	—	—	34	3	—
功 勞 章	72	—	—	—	—	—	57	—	15
勤 続 章	83	—	—	—	—	—	—	34	49
優 良 消 防 団 員	47	—	—	—	47	—	—	—	—
精 勤 章	215	—	—	—	—	—	215	—	—
優 良 分 団	11	—	—	—	—	10	1	—	—
優 良 団 員 家 族	10	—	—	—	—	—	10	—	—
退 職 団 員	65	—	—	—	—	—	65	—	—

消 防 団 活 動 状 況

(平成26年度)

区分	出場回数	出場台数	出場延人数	放水回数	放水延台数
総 数	930	1,217	30,283	165	137
火 災 出 場	105	490	4,403	15	15
火災警戒等の出場	32	34	514	1	1
訓練その他の出場	789	413	22,664	149	121
水 防 出 場	4	280	2,702	—	—

分団区域別火災発生状況

区分	火災種別件数						焼損棟数				り災世帯			り災人員	死者	負傷者	焼損面積			損害額 (千円)		
	計	建物	林野	車両	船舶	航空機 その他	計	全焼	半焼	部分焼	ぼや	計	全損				半損	小損	建物床		建物表	林野
																			(㎡)		(㎡)	(a)
総計	144	76	4	13	1	50	110	23	6	35	46	57	14	2	41	137	4	18	3,753	303	23	270,840
団本部																						
第一方面隊	東部分団	5	4				1	4	2		2	2	1		1	2			110	2		6144
	西部分団	6	3	1	1		1	5		3	2	2		2	7				10	21	1	769
	南部分団	2	1				1	1			1	1			1	2	1					1
	北部分団	4	4					5		2	1	2	2	1	1	6	5		48	4		19089
	女木分団																					
第二方面隊	鶴尾分団	7	7					14	3	2	5	4	9	3	6	19	1	2	1087	82		73311
	太田分団	7	6				1	12	3		3	6	8	2	1	5	16	1	330	81		9773
	三谷分団	5			1			4														30
	多肥分団	2	1				1	1			1		2		2	5				4		40
	仏生山分団	2	1				1	1	1										200			30911
第三方面隊	一宮分団	2	2					6	1		2	3	3	1	2	12			210	5		12389
	川園分団																					
	円座分団	1			1																	10
第四方面隊	檀紙分団	1	1					1			1				1	2				10		70
	木太分団	4	3				1	3			1	2	1		1	1				3		105
	古高松分団	5	2				3	3	1			2							530			15637
第五方面隊	屋島分団	2	2					2				2										4
	前田分団	6	2				4	2			1	1	1		1	2					2	9
	川添分団	6	2				4	2			1	1	2	1	1	3	1		5	1		3318
	林分団	6	4		2			5	1		1	3	3	1	2	7	1	1	142	17		11168
	川島分団	6	2				4	3	1			2	2	1	1	4	1	1	144	9		12180
	十河分団	2	1				1	1			1		1		1	2	1			20		100
	東植田分団	2		1			1														12	
第六方面隊	西植田分団	5	1		1		3	1			1									1		6005
	弦打分団																					
	鬼無分団	3	1				2	4	1		2	1	2	1	1	5			130	3		22684
	香西分団	1				1																
第七方面隊	下笠居分団																					
	国分寺分団	6	3		1		2	3			1	2	3		3	11				2		85
	塩江分団	1	1				1		1			1	1		2	1	1		58			7741
第八方面隊	香川分団	8	6		1		1	7	1	1	2	3	2		2	6	1		47	12		6224
	香南分団																					
	庵治分団	5	3		1		1	6	3		2	1	1		1	2	1		88	1		4777
三木町消防団	牟礼分団	3			1		2															251
	綾南分団	12	7				5	9	3		3	3	5	1	4	9	1	1	244	6		15561
綾川町消防団	綾上分団	8	5				3	6	2		2	2	3	1	2	12		1	370	9		11083
	その他	6	1	2			3	2			2							1		8	10	9
その他	3			3																		1362

分団管轄別火災件数

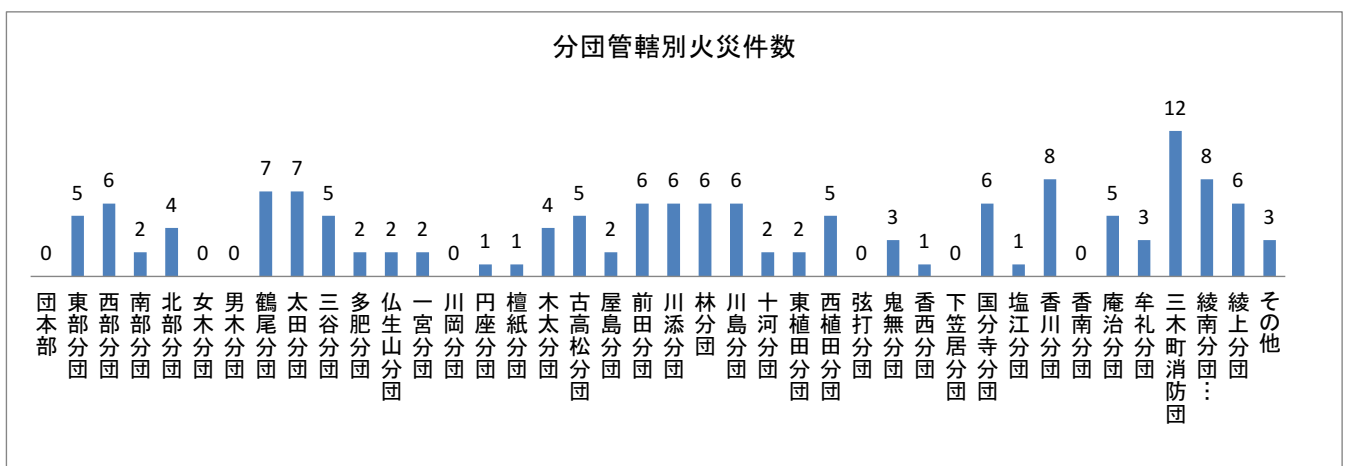

消 防 自 動 車 等 現 有 状 況

(平成27年4月1日)

区 分	総 数	団 本 部	東 部 分 団	西 部 分 団	南 部 分 団	北 部 分 団	女 木 分 団	男 木 分 団	鶴 尾 分 団	太 田 分 団	三 谷 分 団	多 肥 分 団	仏 生 山 分 団	一 宮 分 団
総 数	110	3	1	2	1	1	2	2	3	2	3	2	2	3
指 令 車	1	1	-	-	-	-	-	-	-	-	-	-	-	-
資 機 材 搬 送 車	1	1	-	-	-	-	-	-	-	-	-	-	-	-
ポ ン プ 車	58	-	1	2	1	1	-	-	2	2	1	2	1	3
小 型 動 力 ポ ン プ 付 積 載 車 (全 自 動)	2	-	-	-	-	-	1	1	-	-	-	-	-	-
小 型 動 力 ポ ン プ 付 積 載 車	44	1	-	-	-	-	1	-	1	-	2	-	1	-
小 型 動 力 ポ ン プ	2	-	-	-	-	-	-	1	-	-	-	-	-	-
小 型 動 力 ポ ン プ 付 水 槽 車	1	-	-	-	-	-	-	-	-	-	-	-	-	-
軽 積 載 車 (搬 送 用)	1	-	-	-	-	-	-	-	-	-	-	-	-	-
区 分	川 岡 分 団	円 座 分 団	檀 紙 分 団	木 太 分 団	古 高 松 分 団	屋 島 分 団	前 田 分 団	川 添 分 団	林 分 団	川 島 分 団	十 河 分 団	東 植 田 分 団	西 植 田 分 団	弦 打 分 団
総 数	1	1	1	3	3	5	2	2	2	1	1	3	2	1
指 令 車	-	-	-	-	-	-	-	-	-	-	-	-	-	-
資 機 材 搬 送 車	-	-	-	-	-	-	-	-	-	-	-	-	-	-
ポ ン プ 車	1	1	1	3	2	1	1	2	2	1	1	1	1	1
小 型 動 力 ポ ン プ 付 積 載 車 (全 自 動)	-	-	-	-	-	-	-	-	-	-	-	-	-	-
小 型 動 力 ポ ン プ 付 積 載 車	-	-	-	-	1	3	1	-	-	-	-	2	1	-
小 型 動 力 ポ ン プ	-	-	-	-	-	1	-	-	-	-	-	-	-	-
小 型 動 力 ポ ン プ 付 水 槽 車	-	-	-	-	-	-	-	-	-	-	-	-	-	-
軽 積 載 車 (搬 送 用)	-	-	-	-	-	-	-	-	-	-	-	-	-	-
区 分	鬼 無 分 団	香 西 分 団	下 笠 居 分 団	国 分 寺 分 団	塩 江 分 団	香 川 分 団	香 南 分 団	庵 治 分 団	牟 礼 分 団					
総 数	2	1	2	8	5	11	4	14	8					
指 令 車	-	-	-	-	-	-	-	-	-					
資 機 材 搬 送 車	-	-	-	-	-	-	-	-	-					
ポ ン プ 車	1	1	1	4	2	3	2	5	4					
小 型 動 力 ポ ン プ 付 積 載 車 (全 自 動)	-	-	-	-	-	-	-	-	-					
小 型 動 力 ポ ン プ 付 積 載 車	1	-	1	4	3	8	2	7	4					
小 型 動 力 ポ ン プ	-	-	-	-	-	-	-	-	-					
小 型 動 力 ポ ン プ 付 水 槽 車	-	-	-	-	-	-	-	1	-					
軽 積 載 車 (搬 送 用)	-	-	-	-	-	-	-	1	-					

消 防 団 車 両 現 況

(平成27年4月1日)

分団別	名 称	車 両 番 号			車名	定員	種別	登録年月日	性 能 等		小 型 ポ ンプ		無 線		
									型式等	メーカー	型式	メーカー	呼 出 名	波数	
団 本 部	指 令 車	800	さ	5737	トヨタ	5		H18.2.24					たかまつだ んほんぶ	1	9
	資機材搬送車	800	さ	5297	いすゞ	3		H17.8.4							
	団本部2	88	さ	6939	トヨタ	6	積載車	H3.8.21			B-3	トーハツ			
第 1 方 面 隊	東 部	88	さ	7569	日 産	8		H4. 8.28	BS-1	日 機			だんとうぶ	1	9
	西 部 1 部	800	さ	3427	いすゞ	8		H15. 2.14	CD-1	モリタ			だんせい ぶ	1	9
	西 部 2 部	800	さ	1640	いすゞ	8		H12.11.30	CD-1	日 機			だんせい ぶ	2	9
	南 部	800	さ	1639	いすゞ	8		H12.11.30	CD-1	日 機			だんなんぶ	1	9
	北 部	800	さ	627	いすゞ	8		H11.12.15	CD-1	モリタ			だんほくぶ	1	9
	女木東浦	880	あ	953	スズキ	4	軽積載車	H26. 3.6			B-3	シバウ ラ(ラ ビット)	だんめぎ ひがしうら	1	9
	女木西浦	80	あ	1186	スバル	2	全自動 (軽)	H14.2.26			B-3	ラビット	だんめぎ にしうら	1	9
	男木港 男木山上	80	あ	778	ダイハツ	2	全自動 (軽)	H10.11.27			B-3	トーハツ ラビット	だんおぎ	1	9
第 2 方 面 隊	鶴 尾 1 部	800	さ	7743	いすゞ	8		H21.11.18	CD-1	日 機			だんつるお	1	9
	鶴 尾 2 部	800	さ	8318	トヨタ	6	積載車	H22.12.1			B-2	トーハツ	だんつるお	2	9
	鶴 尾 3 部	800	さ	8807	いすゞ	8		H24.2.13	CD-1	日 機			だんつるお	3	9
	太 田 1 部	800	さ	7741	いすゞ	8		H21.11.18	CD-1	日 機			だんおおた	1	9
	太 田 2 部	88	さ	7570	日 産	8		H4. 8.28	BS-1	日 機			だんおおた	2	9
	三 谷 1 部	800	さ	9947	いすゞ	8		H26.9.19	CD-1	モリタ			だんみたに	1	9
	三 谷 2 部	88	さ	8723	トヨタ	6	積載車	H6. 9.29			B-3	ラビット	だんみたに	2	9
	三 谷 3 部	800	さ	5615	トヨタ	6	積載車	H18.1.12			B-3	トーハツ	だんみたに	3	9

(平成27年4月1日)

分団別	名称	車番			車名	定員	種別	登録年月日	性能等		小型ポンプ		無線		
		番	号	号					等	メーカー	型式	メーカー	呼出名	波数	
第2方面隊	多肥1部	800	さ	9090	いすゞ	8		H24.9.21	CD-1	モリタ			だんたひ	1	9
	多肥2部	800	さ	4933	いすゞ	8		H17.3.8	CD-1	モリタ			だんたひ	2	9
	仏生山1部	88	す	624	トヨタ	8		H9.3.18	CD-1	モリタ			だんぶっしょうざん	1	9
	仏生山2部	800	さ	5450	トヨタ	6	積載車	H17.10.26			B-3	ラビット	だんぶっしょうざん	2	9
第3方面隊	一宮1部	800	さ	9089	いすゞ	8		H24.9.21	CD-1	モリタ			だんいちのみや	1	9
	一宮2部	800	さ	6364	いすゞ	8		H19.3.8	CD-1	モリタ			だんいちのみや	2	9
	一宮3部	800	さ	2561	いすゞ	8		H13.12.10	CD-1	モリタ			だんいちのみや	3	9
	川岡	88	さ	8123	日産	8		H5.8.26	BS-1	日機			だんかわおか	1	9
	円座	88	す	1429	いすゞ	8		H10.2.9	CD-1	日機			だんえんざ	1	9
	檀紙	800	さ	6801	いすゞ	8		H19.12.20	CD-1	日機			だんだんし	1	9
第4方面隊	木太1部	88	さ	8124	日産	8		H5.8.26	BS-1	日機			だんきた	1	9
	木太2部	800	さ	8231	いすゞ	8		H22.9.29	CD-1	モリタ			だんきた	2	9
	木太3部	800	さ	9652	いすゞ	8		H26.1.15	CD-1	日機			だんきた	3	9
	古高松1部	88	さ	7571	日産	8		H4.8.28	BS-1	日機			だんふるたかまつ	1	9
	古高松2部	800	さ	4944	トヨタ	6	積載車	H17.3.11			B-3	トーハツ	だんふるたかまつ	2	9
	古高松3部	800	さ	7206	いすゞ	8		H20.9.24	CD-1	モリタ			だんふるたかまつ	3	9
	屋島1部	88	さ	8725	トヨタ	6	積載車	H6.9.29			B-3	シバウラ	だんやしま	1	9
	屋島2部										B-3	シバウラ			
	屋島3部	800	さ	4058	いすゞ	8		H15.12.24	CD-1	日機			だんやしま	3	9
	屋島4部	88	さ	8985	トヨタ	6	積載車	H7.3.13			B-3	ラビット	だんやしま	4	9
屋島5部	800	さ	9255	トヨタ	6	積載車	H25.2.19			B-3	トーハツ	だんやしま	5	9	

(平成27年4月1日)

分団別	名称	車 両 号			車名	定員	種別	登録年月日	性能等		小型ポンプ		無 線		
		番	号	号					型式等	メーカー	型式	メーカー	呼 出 名	波数	
第 5 方 面 隊	前田1部	88	さ	9432	トヨタ	6	積載車	H7.10.20			B-3	シバウラ	だんまえだ	1	9
	前田2部	88	さ	8122	日産	8		H5.8.26	BS-1	日機			だんまえだ	2	9
	川添1部	800	さ	6802	いすゞ	8		H19.12.20	CD-1	日機			だんかわ ぞえ	1	9
	川添2部	88	さ	6494	日産	8		H2.11.19	BS-1	モリタ			だんかわ ぞえ	2	9
	林1部	88	さ	7062	日産	8		H3.10.21	BS-1	日機			だんはやし	1	9
	林2部	800	さ	5719	いすゞ	8		H18.2.21	CD-1	日機			だんはやし	2	9
	川島	88	す	1430	いすゞ	8		H10.2.9	CD-1	日機			だんかわし ま	1	9
	十河	88	さ	7063	日産	8		H3.10.21	BS-1	日機			だんそごう	1	9
	東植田	800	さ	7205	いすゞ	8		H20.9.24	CD-1	モリタ			だんひがし うえた	1	9
	東植田 菅沢	88	さ	8724	トヨタ	6	積載車	H6.9.29			B-3	ラビット	だんひがし えたすげざわ	1	9
	東植田 城	800	さ	7231	トヨタ	8	積載車	H20.10.15			B-3	トーハツ	だんひがし うえたじょう	1	9
	西植田	800	さ	628	いすゞ	8		H11.12.15	CD-1	モリタ			だんにし うえた	1	9
西植田 神内	800	さ	3956	トヨタ	6	積載車	H15.11.14			B-3	トーハツ	だんにし うえたじんない	1	9	
第 6 方 面 隊	弦打	800	さ	9653	いすゞ	8		H26.1.15	CD-1	日機			だんつる うち	1	9
	鬼無1部	88	さ	6496	日産	8		H2.11.19	BS-1	モリタ			だんきな し	1	9
	鬼無2部	800	あ	735	ダイハツ	4	軽積載車	H24.3.5			B-3	ラビット	だんきな し	2	9
	香西	88	さ	6495	日産	8		H2.11.19	BS-1	モリタ			だんこう ざい	1	9
	下笠居1部	800	さ	8230	いすゞ	8		H22.9.29	CD-1	モリタ			だんしも かさい	1	9
	下笠居2部	800	さ	6245	トヨタ	6	積載車	H19.1.5			B-3	ラビット	だんしも かさい	2	9
	国分寺1部	88	さ	8963	三菱	8		H7.2.27	CD-1	モリタ			だんこく ぶんじ	1	9

(平成27年4月1日)

分団別	名称	車両番号			車名	定員	種別	登録年月日	性能等		小型ポンプ		無線		
		番	号	号					型式等	メーカー	型式	メーカー	呼出名	波数	
第6方面隊	国分寺1部	80	あ	1067	ダイハツ	4	軽積載車	H12.12.21			C-1	トーハツ	だんこくぶんじせきさい	1	9
	国分寺2部	88	さ	6497	日産	7		H2.11.20	BD-1	モリタ			だんこくぶんじ	2	9
	国分寺2部	80	あ	934	ダイハツ	4	軽積載車	H12.2.16			C-1	トーハツ	だんこくぶんじせきさい	2	9
	国分寺3部	800	さ	4939	トヨタ	8		H17.3.10	CD-1	モリタ			だんこくぶんじ	3	9
	国分寺3部	80	あ	935	ダイハツ	4	軽積載車	H12.2.16			C-1	トーハツ	だんこくぶんじせきさい	3	9
	国分寺4部	800	さ	9666	いすゞ	8		H26.1.27	CD-1	日機			だんこくぶんじ	4	9
	国分寺4部	80	あ	933	ダイハツ	4	軽積載車	H12.2.16			C-1	トーハツ	だんこくぶんじせきさい	4	9
第7方面隊	塩江1部	88	さ	9446	三菱	6		H7.10.27	CD-1	モリタ	C-1	ラビット	だんしおのえ	1	9
	塩江1部長野	800	さ	4035	トヨタ	6	積載車	H15.12.18			B-3	ラビット	だんしおのえながの	1	9
	塩江2部	800	さ	5018	日野	6		H17.3.30	CD-1	日機			だんしおのえ	2	9
	塩江2部岩部	88	す	2220	トヨタ	6	積載車	H10.12.17			B-3	ラビット	だんしおのえいわぶ	2	9
	塩江3部	800	さ	4036	トヨタ	6	積載車	H15.12.18			B-3	ラビット	だんしおのえ	3	9
	香川1部元	800	さ	9951	いすゞ	8		H26.9.19	CD-1	モリタ			だんかがわゆきもと	1	9
	香川1部井	800	さ	5416	トヨタ	8	積載車	H17.10.4			B-3	トーハツ	だんかがわうすい	1	9
	香川2部船岡	88	さ	8845	トヨタ	8	積載車	H6.12.7			B-3	トーハツ	だんかがわふなおか	2	9
	香川2部上浅野	88	さ	8237	三菱	6		H5.11.2	CD-1	日機			だんかがわかみあさの	2	9
	香川2部道端	800	さ	7706	トヨタ	6	積載車	H21.10.23			B-3	シバウラ	だんかがわみちばた	2	9
	香川2部実相寺	800	さ	6747	トヨタ	6	積載車	H19.11.29			B-3	トーハツ	だんかがわじつそうじ	2	9
	香川3部上	800	さ	5455	トヨタ	8		H17.10.27	CD-1	日機			だんかがわかわひがしかみ	3	9
	香川3部下	800	さ	1275	トヨタ	8	積載車	H12.7.26			B-3	トーハツ	だんかがわかわひがししも	3	9

(平成27年4月1日)

分団別	名称	車両番号			車名	定員	種別	登録年月日	性能等		小型ポンプ		無線		
		番	号	号					等	メーカー	型式	メーカー	呼出名	波数	
第7方面隊	香川3部 川内原	800	さ	5415	トヨタ	8	積載車	H17.10.4			B-3	トーハツ	だんかがわ かないはら	3	9
	香川4部 東谷	800	さ	2288	トヨタ	8	積載車	H13.8.28			B-3	トーハツ	だんかがわ ひがしたに	4	9
	香川4部 安原	800	さ	9256	トヨタ	6	積載車	H25.2.19			B-3	トーハツ	だんかが わやすはら	4	9
	香南1部	830	さ	1191	トヨタ	6		H17.8.30	CD-1	日機			だんこうな ん	1	9
	香南1部	88	す	678	トヨタ	6	積載車	H9.3.28			B-3	トーハツ	だんこうな んせきさい	1	9
	香南2部	830	さ	1192	トヨタ	6		H17.8.30	CD-1	日機			だんこうな ん	2	9
	香南2部	88	さ	8698	トヨタ	8	積載車	H6.9.19			B-3	トーハツ	だんこうな んせきさい	2	9
第8方面隊	庵治1部 才田	800	さ	7207	いすゞ	8		H20.9.24	CD-1	モリタ			だんあじさ いた	1	9
	庵治1部 浜	800	さ	7740	いすゞ	8		H21.11.18	CD-1	日機			だんあじは ま	1	9
	庵治2部	830	ほ	119	日野	3	小型動力 ポンプ付 水槽車	H18.3.28		モリタ	B-3	ラビット	だんあじし しょすい そう	2	9
	庵治2部	88	さ	9474	三菱	8		H7.11.7	CD-1	モリタ	D-1	トーハツ	だんあじし しょ	2	9
	庵治2部	880	あ	14	ダイハツ	2	搬送車	H17.2.23					だんあじし しょ はんそう	2	9
	庵治2部 王の下	88	さ	9319	トヨタ	8	積載車	H7.8.28			B-3	トーハツ	だんあじお うのした	2	9
	庵治2部 竹居	800	さ	3484	三菱	8	積載車	H15.3.10			B-2	トーハツ	だんあじた けい	2	9
	庵治2部 鎌野	800	さ	3478	トヨタ	8	積載車	H15.3.5			B-3	トーハツ	だんあじか まの	2	9
	庵治3部 北村	88	す	1119	トヨタ	8	積載車	H9.9.26			B-3	シバウラ	だんあじき たむら	3	9
	庵治3部 宮東	800	さ	540	トヨタ	8	積載車	H11.11.18			B-3	ラビット	だんあじみ やひがし	3	9
	庵治3部 松尾	800	さ	8806	いすゞ	8		H24.2.13	CD-1	日機			だんあじま つお	3	9
	庵治4部 高尻	800	さ	539	トヨタ	8	積載車	H11.11.18			B-3	トーハツ	だんあじこ うじり	4	9
庵治4部 湯谷	88	す	1120	トヨタ	8	積載車	H9.9.26			B-3	シバウラ	だんあじゆ や	4	9	

(平成27年4月1日)

分団別	名 称	車 両 号			車名	定員	種別	登録年月日	性 能 等		小 型 ポ ン プ		無 線		
		番	号	号					等	メーカ	型式	メーカ	呼 出 名	波数	
第 8 方 面 隊	庵 治 4 部 深 間	800	さ	9091	いすゞ	8		H24.9.21	CD-1	モリタ			だんあじふ かま	4	9
	牟 礼 1 部	800	さ	8229	いすゞ	8		H22.9.29	CD-1	モリタ			だんむれ	1	9
	牟 礼 1 部	800	さ	5804	トヨタ	6	積載車	H18.3.23			B-3	トーハツ	だんむれ せきさい	1	9
	牟 礼 2 部	800	さ	9948	いすゞ	8		H26.9.19	CD-1	モリタ			だんむれ	2	9
	牟 礼 2 部	800	さ	2681	マツダ	8	積載車	H14.2.21			B-2	ラビット	だんむれ せきさい	2	9
	牟 礼 3 部	800	さ	5801	三 菱	6		H18.3.23	CD-1	モリタ			だんむれ	3	9
	牟 礼 3 部	800	さ	5805	トヨタ	6	積載車	H18.3.23			B-3	トーハツ	だんむれ せきさい	3	9
	牟 礼 4 部	800	さ	5802	三 菱	6		H18.3.23	CD-1	モリタ			だんむれ	4	9
牟 礼 4 部	880	あ	13	三 菱	4	軽積載車	H17.2.25			B-3	トーハツ	だんむれ せきさい	4	9	

消 防 団 屯 所 状 況

()は他課所管の土地

(平成27年4月1日)

番号	分 団 名	所 在 地	敷地面積	建築年月日	延面積	構 造
1	東 部	観光通2-5-18	61.53	S56.3.31	43.03	RC2階
2	西 部 1 部	番町2-19-12	213.30	H13.3.31	136.08	RC2階
3	西 部 2 部	瀬戸内町49-14	285.86	H23.3.31	79.15	鉄筋コンクリート
4	南 部	栗林町2-10-45	95.86	S61.3.31	44.34	RC平家
5	北 部	松福町1-20-9	53.48	S35.10.30	117.02	RC2階
6	女 木 東 浦	女木町2937-7	144.00	H7.3.31	60.13	RC平家
7	女 木 東 浦 車庫	高松市女木町235-1	借地	H26.6.25	16.56	木造
8	女 木 西 浦	女木町2943	95.00	H21.10.13	40.00	RC平家
9	女 木 西 浦 倉庫	女木町西浦漁港内	借地	S61.5.17	17.82	ブロック平家
10	男 木 港	男木町133-4	119.00	H16.3.10	56.26	RC平家一部ブロック造
11	男 木 山 上	男木町1903	借地	S49.3.30	10.00	ブロック平家
12	鶴 尾 1 部	田村町264-4	209.21	H4.3.31	62.45	RC平家
13	鶴 尾 2 部	勅使町898-3	110.37	S57.12.16	41.69	RC平家
14	鶴 尾 3 部	田村町753-1	(2567.85)	S54.8.25	49.99	RC平家
15	太 田 1 部	太田上町1045-2	(1758.40)	S57.3.29	41.61	RC平家
16	太 田 2 部	伏石町2077	305.00	H15.3.26	71.31	鉄筋コンクリート
17	三 谷 1 部	三谷町1201-1	(1242.00)	H23.7.27	72.85	RC平家
18	三 谷 2 部	三谷町3151-9	99.07	S60.3.30	41.84	RC平家
19	三 谷 3 部	三谷町4564-5	182.85	H17.3.11	61.31	RC平家
20	多 肥 1 部	多肥上町819-3	240.21	S59.3.31 (H24.9.29増築)	58.63	RC平家
21	多 肥 2 部	多肥上町1843-3	182.00	H16.3.11	65.81	RC平家
22	仏 生 山 1 部	仏生山町甲2528-16	357.33	S62.3.31	52.12	RC平家
23	仏 生 山 2 部	仏生山町甲1011-5	168.00	H17.3.10	61.31	RC平家
24	一 宮 1 部	一宮町834-7	398.00	H13.3.30	67.37	RC平家
25	一 宮 2 部	鹿角町583-1	413.00	H19.4.20	66.56	RC平家
26	一 宮 3 部	一宮町97-6	146.55	S52.10.25	48.86	木造スレート瓦平家、 車庫鉄板
27	川 岡	川部町1649-1	借地	S63.3.31	60.99	RC2階
28	円 座	円座町1626-7	(286.74)	H6.3.30	68.75	RC平家
29	檀 紙	檀紙町777-10	154.19	H4.3.12	64.65	RC2階
30	木 太 1 部	木太町3497-1	159.44	S47.10.16	81.16	木造スレート平家
31	木 太 2 部	木太町2558	借地	S55.3.29	56.28	鉄骨ブロック平家
32	木 太 3 部	木太町5096-1	580.86	H23.3.17	67.50	鉄筋コンクリート
33	古 高 松 1 部	高松町10-21	788.62	H20.6.24	82.24	RC平屋
34	古 高 松 2 部	新田町甲923-4	155.30	S60.3.30	45.11	RC平家

()は他課所管の土地

(平成27年4月1日)

番号	分 団 名	所 在 地	敷地面積	建築年月日	延面積	構 造
35	古高松3部	春日町1591-4	79.46	S50.5.24	129.80	鉄骨ブロック2階
36	屋島1部	屋島西町299-1	借地	S57.12.16	43.20	RC2階
37	屋島2部	屋島東町1808	借地	S55.2.22	8.43	鉄骨スレート平家
38	屋島3部	屋島西町1584-4	108.04	S53.12.15	45.22	鉄骨ブロック平家
39	屋島4部	屋島東町1554-4	137.68	H7.3.24	60.68	RC2階
40	屋島5部	屋島東町528	借地	H2.3.30	60.68	RC2階
41	前田1部	亀田町172-7	100.00	S55.12.16	41.61	RC平家
42	前田2部	前田西町1-10	221.00	H21.10.1	82.24	RC平家
43	川添1部	元山町975-9	93.41	S62.3.31	54.23	RC2階
44	川添2部	下田井町327-1	48.27	S58.3.31	52.52	RC2階
45	林1部	林町1170-7	196.08	H22.2.2	80.36	RC平家
46	林2部	上林町408-5	99.82	S61.3.31	41.83	RC平家
47	川島	由良町542-4	225.58	H1.3.31	61.02	RC平家
48	十河	十川西町299-10	229.88	H22.2.9	70.40	RC平家
49	東植田	東植田町2026-12	133.76	H6.3.31	60.11	RC平家
50	東植田菅沢	菅沢町字宮ノ谷338-1	1257.00	H12.3.31	87.60	RC平家
51	東植田城	東植田町3451-1	220.00	H17.5.27	56.39	RC平家
52	西植田	西植田町字中塚3039-2	471.00	H12.3.31	66.55	RC平家
53	西植田神内	西植田町7972-4	128.99	S61.3.24	44.57	RC平家
54	弦打	鶴市町651-5	138.38	H2.3.31 (H26.1.17増築)	64.73	RC平家
55	鬼無	鬼無町佐藤31-3	289.05	S53.9.30	72.10	鉄骨ブロック平家
56	香西	香西町190-8	81.67	S56.12.12	44.79	RC平家
57	下笠居1部	生島町345-2	843.16	S60.6.24 (H22.3.31増築)	131.44	鉄骨造2階/RC平家
58	下笠居2部	亀水町458-1	(120.00)	S52.10.31	41.61	木造スレート平家
59	消防山田倉庫	西植田町3034-6	78.04	S56.12.7	37.78	RC平家
60	国分寺1部	国分寺町新居546-5	145.12	S53.10.25	85.38	鉄骨造2階
61	国分寺2部	国分寺町新名1320-1	借地	S57.1.30	86.00	鉄骨造2階
62	国分寺3部	国分寺町国分961-8	81.75	S49.8	86.64	鉄骨造2階
63	国分寺4部	国分寺町福家1895-4	76.95	S61.12.20	81.16	鉄骨造2階
64	塩江1部	塩江町安原下第2号1590-1	52.37	H6.3.10	133.04	鉄骨造3階建
65	塩江1部長野	塩江町安原下第3号500-3	439.00	H17.9.16	10.64	プレハブ造
66	塩江2部	塩江町安原上東394-2	(420.14)	H2.1.31	176.10	RC2階
67	塩江2部岩部	塩江町安原上東279-3	借地	-	借家	鉄骨造平屋建

()は他課所管の土地

(平成27年4月1日)

番号	分 団 名	所 在 地	敷地面積	建築年月日	延面積	構 造
68	塩 江 3 部	塩江町上西乙549	借地	H5.3.25	27.81	木造平屋建
69	香 川 1 部 雪 元	香川町大野1329-4	198.36	S58.2.20	38.50	RC平家
70	香 川 1 部 臼 井	香川町大野632-7	148.00	S60.3.30	35.00	鉄骨造平屋建
71	香 川 2 部 船 岡	香川町浅野234-1	(330.57)	S62.3.20	36.13	鉄骨造平屋建
72	香 川 2 部 上 浅 野	香川町浅野826-2	(700.46)	S57.3.20	36.85	RC平家
73	香 川 2 部 道 端	香川町浅野1898-3	借地	S58.12.15	81.10	鉄骨造2階建
74	香 川 2 部 実 相 寺	香川町浅野3351-8	332.00	H18.12.28	68.07	RC平家
75	香 川 3 部 川 東 上	香川町川東上1747-6	562.64	S56.3.20	455.48	鉄筋コンクリート造2階建
76	香 川 3 部 川 東 下	香川町川東下765-7	65.05	H8.2.29	61.50	RC平家
77	香 川 3 部 川 内 原	香川町川内原321-10	(85.95)	S53.12.20	23.10	鉄筋コンクリート造2階建
78	香 川 4 部 東 谷	香川町東谷870-10	285.66	S58.12.15	81.10	鉄骨造2階建
79	香 川 4 部 安 原	香川町安原下第3号194-1	370.80	H1.3.20	67.22	鉄骨造平屋建
80	香 南 1 部	香南町由佐1402-12	288.57	S53.3.31	134.80	RC2階
81	香 南 2 部	香南町池内522-1	192.00	S56.10.12	134.80	RC2階
82	庵 治 1 部 才 田	庵治町868-1	(257.33)	H5.3.20	44.00	鉄骨造2階建
83	庵 治 1 部 浜	庵治町6384-43	(70.80)	H7.3.31	64.90	鉄骨造2階建
84	庵 治 消 防 コ ミ ュ ニ テ ィ セ ン タ ー	庵治町6393-5(庵治支所)	(8539.08)	H8.3.28	85.41	RC2階
85	庵 治 2 部 王 の 下	庵治町6368-28	33.86	S53.12.20	46.08	鉄骨造2階建
86	庵 治 2 部 竹 居	庵治町5385-4地先	24.94	S59.3.31	24.94	ブロック造平屋建
87	庵 治 2 部 鎌 野	庵治町4511-20	255.10	H24.3.23	71.00	鉄筋コンクリート造
88	庵 治 3 部 北 村	庵治町1088	90.63	S62.3.31	44.20	ブロック造平屋建
89	庵 治 3 部 宮 東	庵治町4083	借地	S57.4.6	31.66	ブロック造平屋建
90	庵 治 3 部 松 尾	庵治町2290-1	(192.15)	H2.3.31	132.82	鉄骨造2階建
91	庵 治 4 部 高 尻	庵治町2914	借地	S58.12.9	34.65	ブロック造平屋建
92	庵 治 4 部 湯 谷	庵治町333-2	借地	S53.12.20	46.08	鉄骨造2階建
93	庵 治 4 部 深 間	庵治町6391-17	126.31	S52.3.31	56.00	鉄骨造平屋建
94	牟 礼 1 部	牟礼町原766	借地	S60.12.18	112.24	鉄骨造平屋建
95	牟 礼 2 部	牟礼町大町1459-2	(529.47)	S53.11.15	79.30	鉄骨造2階建
96	牟 礼 3 部	牟礼町牟礼3029-1	借地	S59.12.24	110.88	RC2階
97	牟 礼 4 部	牟礼町牟礼1118-1	452.7	S57.12.20	102.10	鉄骨造2階建

消防団協力事業所表示証交付事業所

No.	事業所名	所在地	交付年月
1	株式会社 高松衛生社	高松市浜ノ町33番5号	平成25年8月
2	有限会社 藤本自動車整備工場	高松市塩江町安原上東338番地8	平成25年8月
3	株式会社 市原建設	高松市塩江町安原下第2号1498番地1	平成25年8月
4	株式会社 大栄建設	高松市塩江町安原下第1号1419番地2	平成25年8月
5	株式会社 三和クリーン サービス	高松市瀬戸内町47番14号	平成25年8月
6	丸喜運輸機工株式会社	高松市国分寺町福家甲1884番地1	平成25年8月
7	末澤緑地株式会社	高松市鬼無町鬼無122番地	平成25年8月
8	香川県農協 中央第一農機センター	高松市下田井町351番地1	平成25年8月
9	有限会社 大成造園	高松市鬼無町佐藤589番地2	平成25年8月
10	株式会社 竹本建設	高松市飯田町15番地5	平成25年8月
11	浦川設備興業株式会社	高松市鶴市町991番地1	平成25年8月
12	木内建設株式会社	高松市高松町2374番地10号	平成24年11月
13	株式会社 寺村建設興業	高松市屋島東町1136番地1号	平成25年3月
14	株式会社 藤川設備	高松市香川町安原下第3号315番地	平成25年3月
15	四電エンジニアリング株式会社	高松市上之町3丁目1番4号	平成25年11月

16	株式会社 西山石材	高松市牟礼町 3 1 2 6 番地	平成 26 年 1 月
17	水 ing 株式会社 高松営業所	高松市多肥下町 1 5 2 4 番地 9	平成 26 年 1 月
18	有限会社 ダスト	高松市庵治町 6 3 9 1 番地 6 3	平成 26 年 1 月
19	三喜工事株式会社	高松市飯田町 6 5 6 番地 1	平成 26 年 4 月
20	株式会社 東洋コンサルタント	高松市出作町 5 5 6 番地 6	平成 27 年 2 月
21	高橋石油 株式会社	高松市三条町 5 0 番地 3	平成 27 年 2 月
22	株式会社 フソウ鋼管工場	高松市郷東町 7 9 6 番地 1	平成 27 年 4 月

受 託 消 防

受託町別火災発生状況

区 分	平成26年		平成25年		増	減
	三木町	綾川町	三木町	綾川町	三木町	綾川町
出火件数(件)	12	14	17	23	-5	-9
建物	7	6	2	9	5	-3
林野		2	2	5	-2	-3
車両			1		-1	
船舶						
航空機						
その他	5	6	12	9	-7	-3
焼損棟数(棟)	9	8	3	12	6	-4
全 焼	3	2	1	6	2	-4
半 焼				1		-1
部分焼	3	4		3	3	1
ぼ や	3	2	2	2	1	
り災世帯(世帯)	5	3	1	5	4	-2
全 損	1	1		2	1	-1
半 損				1		-1
小 損	4	2	1	2	3	
り災人員(人)	9	12	4	17	5	-5
死者(人)	1			1	1	-1
負傷者(人)	1	2	1	2		
建物焼損床面積(m ²)	244	370	196	495	48	-125
建物焼損表面積(m ²)	6	17	1	13	5	4
林野焼損面積(a)		10	24	19	-24	-9
損害額(千円)	15,561	11,092	4,565	22,735	10,996	-11,643
建 物	14,707	11,092	3,260	22,524	11,447	-11,432
林 野						
車 両			300	10	-300	-10
船 舶						
航空機						
その他	854		1,005	201	-151	-201
爆発						
出 火 率	4.3	5.6	6.0	9.2	-1.7	-3.6

(注) 出火率は人口1万人当たりの出火件数を示し、算出人口は各年とも12月1日現在の住民基本台帳による。

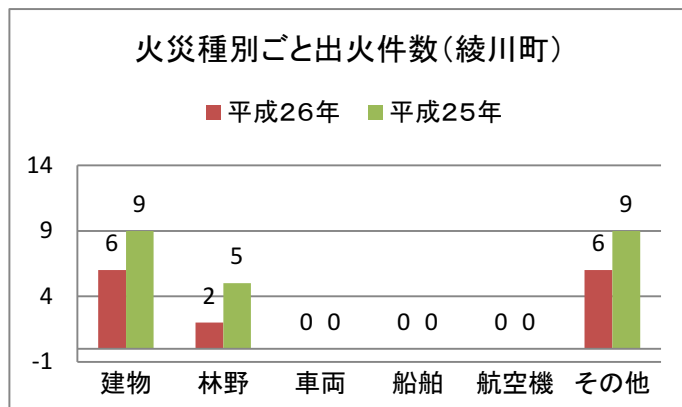
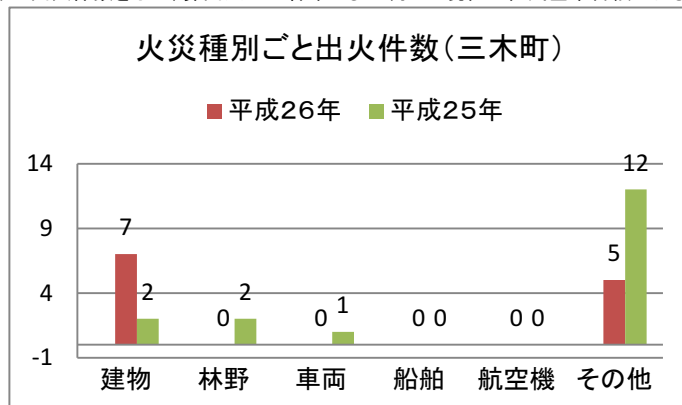

受託町別救急活動状況

(平成26年)

区 分		出 場 件 数			搬 送 人 員		
		合 計	綾 川 町	三 木 町	合 計	綾 川 町	三 木 町
合 計		2,310	1,146	1,164	2,092	1,047	1,045
火 災		24	16	8	3	3	0
自 然 災 害		0	0	0	0	0	0
水 難		1	0	1	1	0	1
交 通 事 故		219	108	111	208	108	100
労 働 災 害		24	16	8	23	15	8
運 動 競 技		18	8	10	18	8	10
一 般 負 傷		372	188	184	348	173	175
加 害 事 故		5	1	4	3	1	2
自 損 事 故		17	9	8	11	6	5
急 病		1,233	612	621	1,115	557	558
そ の 他	転 院 搬 送	362	176	186	362	176	186
	医 師 搬 送	17	0	17	0	0	0
	資 器 材 搬 送	2	0	2	0	0	0
	そ の 他	16	12	4	0	0	0

消 防 水 利 状 況

(平成27年4月1日)

1. 消火栓現況と管径別状況(公設)

区 分	総数	50mm	75mm	100mm	125mm	150mm	200mm	250mm	300mm	350mm
綾 川 分 署	338	6	166	60	0	55	38	10	2	1
三 木 消 防 署	382	0	221	66	3	55	32	2	2	1

2. 防火水そうの現況(公設)

区 分	40m ³ 以上	40m ³ 未満
綾 川 分 署	32	2
三 木 消 防 署	7	3

消 防 年 報

平成26年度版

編 集 高松市消防局総務課

〒760-0005

高松市宮脇町1丁目2番34号

TEL (087) 861-2502

FAX (087) 861-2504