

消 防 年 報

平成 2 5 年度版



 高松市消防局

平成 2 6 年度刊行

高 松 市 民 の ね が い

緑明るい栗林公園 瀬戸のさざ波呼ぶ屋島

わたくしたちは 美しい自然と歴史にはぐくまれあすに伸びゆく高松市の市民です。

四国の中心高松市を いっそう明るく住みよいまちにするには わたくしたちみんなのねがいです。

そのために わたくしたちは 誓って次のことにつとめます。

- 1 自然を愛し 清潔で美しいまちづくり
- 1 人の立場を大切に 迷惑をかけないまちづくり
- 1 家庭を明るく 青少年をのばすまちづくり
- 1 健康なからだと 心にうるおいのあるまちづくり
- 1 働く汗を尊び 力をあわせ 平和で豊かなまちづくり

(昭和 55 年 9 月 25 日制定)

はじめに

1. この年報は、平成25年度中の高松市及び受託2町（綾川町、三木町）における消防事務と消防力の現勢を示す諸資料を収録し、今後の消防行政の合理的な運営の資料とするとともに消防事情を紹介するため編集しました。
2. この統計資料は、原則、暦年とし、予算関係のものは会計年度で収録し、その他のものについては、収録期日を、それぞれの統計表の右上部に明示しました。
3. 火災統計、救急統計及び救助統計については、原則として「火災報告取扱要領（平成6年消防災第100号）」及び「救急事故等報告要領（昭和39年自消甲教発第18号）」に準拠し収録しました。

平成26年6月

高松市消防局

目 次

総 括

高松消防の沿革	1
市の位置及び地勢	24
消防局・消防署所配置図	25
消防局の組織及び事務分掌	26
消防署の組織及び事務分掌	27
消防力の現勢	29
消防庁舎等の現況	30

総 務

予算	35
市予算と消防予算	35
諸手当支給状況	36
消防職員の推移と配置状況	37
消防職員状況	38
消防職員の任用及び退職状況	39
消防職員資格等状況	39
消防職員公務災害等発生状況	40
消防職員等表彰状況	40
署別人口・世帯数・面積の状況	40
消防職員研修等状況	41
消防相互応援協定等の締結状況	42

予 防

防火対象物状況	47
地下・地上階の用途別棟状況	48
各種訓練等の指導状況	50
防火宣伝実施状況	50
各種届出等事務処理状況	51
防火対象物立入検査状況	52
防火対象物・防災管理定期点検報告状況	53
危険物施設状況	54

危険物施設事務処理状況	54
危険物施設立入検査状況	55
月別消防手数料状況	56
年度別建築同意事務処理状況	57
月別建築同意事務処理状況	58
用途別建築同意状況	59
自主防火組織の現況	60
幼年消防クラブ	60
少年消防クラブ	61
女性防火クラブ	62
自主防災組織の現況	63
消防防災	
火災活動状況	66
火災以外の活動状況	67
ホース配置状況	67
消火剤及び油除去剤等の保有状況	68
条例に基づく道路占用工事等処理状況	68
消防・救助活動用主機器等配置状況	69
消防水利状況	70
消火栓管径別状況（公設）	70
消防水利の推移（公設）	71
消火栓新設等の状況	71
消防自動車等現有状況	72
消防局・署車両現況	73
消防協力隊登録状況	78
まちかど救急ステーション認定状況	79
情報指令	
通信施設状況	84
通信系統図	85
画像伝送システム	86
119番受信状況	87
気象通報受理状況	88

火災統計

火災概況	90
火災による死傷者の発生状況	91
建物用途別火災発生状況	93
原因別火災発生状況	94
署所別（管轄別）火災発生状況	95
発火源・経過別火災発生状況	96
初期消火の実施状況	98
住宅火災の発生状況	99
覚知別火災状況	100
損害額別火災状況	100
月別・曜日別・時間帯別及び気象別火災発生状況	101
過去 10 年間の火災状況	104

救急救助統計

救急活動の推移	106
10年間の救急事故の推移	107
時間別救急出場件数	107
月別救急出場状況	108
医療機関別搬送人員状況	109
年齢区分別搬送人員状況	109
傷病程度別搬送人員状況	110
転送回数別搬送人員状況	110
不搬送件数状況	111
現場到着所要時間別出場件数状況	111
救急隊員の行った応急処置件数状況	112
応急手当普及啓発活動状況	112
救助活動状況	113
署別出場状況	113

消防団

消防団本部・分団屯所配置図	115
消防団の組織及び団員数	116
消防団員の年齢状況	117
消防団員の勤続年数状況	118

消防団員の公務災害発生状況	119
消防団員の報酬支給状況	119
消防団員職業別状況	119
消防団員教養状況	120
消防団員表彰状況	120
消防団活動状況	120
分団区域別火災発生状況	121
消防自動車等現有状況	122
消防団車両現況	123
消防団屯所状況	129
消防団協力事業所表示証交付事業所	132

受託消防

受託町別火災発生状況	135
受託町別救急活動状況	136
消防水利状況	137

一 目 統 計

地 勢 高 松 市 (受託二町含む)	面積 375.20km ² (560.65km ²)	人口 427,195人 (481,080人)	世帯数 188,437世帯 (209,715世帯)	人口密度 1,138.6人/km ² (858.1人/km ²)
消 防 予 算 署 所 ・ 人 事	消防予算 52億3476万円 消防費比率 3.43%	署 所 消防局1 消防署5 分署4 出張所5 救急ステーション1	職員数 定員 500人 実員 492人(再任用21人含む)	消防団員数 定員 1,710人 実員 1,494人
消 防 車 両 消 防 水 利	ポンプ車等 消防ポンプ車 18台 水槽付消防 ポンプ自動車 8台	特殊車両 化学機動車 1台、支援車 1台 梯子車 2台、先端屈折梯子車 1台 化学車 3台、電源照明車 1台 小型動力ポンプ付水槽車 1台	救急車等 高規格救急車 18台 救 急 艇 1艇 救助工作車 2台	消防水利 消火栓 7,345基 防火水槽 655基
火 災 救 急	火災件数 173件/(2.1日に1件) (高松市 133件) (受託二町 40件)	火災原因 第1位 たき火 54件 第2位 放火・放火の疑い 27件 第3位 たばこ 19件	救急件数 22,602件 1日当たり61.9件	救急事由 第1位 急病 57.8% 第2位 一般負傷 14.7% 第3位 交通事故 12.1%
予 防 自主防災組織	防火対象物 第1種 5,419対象物 第2種 8,994対象物	危険物施設 製造所 6施設 貯蔵所 875施設 取扱所 469施設	自主防火組織 高松地区防火安全協会 447事業所 幼年・少年・女性防火クラブ 117クラブ 自主防災組織 結成組織数 1,402組織	※受託二町(綾川・三木)の 業務内容に消防団・消防水 利は含まれておりません。

総括

高松消防の沿革

- 明治 4年 高松消防組ができた。
- 明治18年 消火に竜吐水が使用された。
- 明治23年2月15日 高松に市制が敷かれた。
- 明治27年 2月 勅令により消防組規則が制定されたのに伴い、高松市消防組と改称し全市を五番組にわけ、一番組(東浜町ほか11町)、二番組(北古馬場町ほか16町)、三番組(天神前ほか4町)、四番組(南鍛冶屋町ほか10町)、五番組(西新通町ほか4町)とし、組頭に川口亀吉が選ばれた。
- 明治30年 消防機械ポンプとして、手押しポンプ5台を購入、内町・西新通町・田町・築地町及び鶴屋町に配置した。
- 大正 3年 5月 1日 香川郡宮脇村を合併し、同村消防組を市に加え六番組とした。
- 大正10年 1月 1日 香川郡東浜村を合併し、同村消防組を市に加え七番組とした。
- 11月 1日 香川郡栗林村を合併し、同村消防組を市に加え、五番組消防を1部(内町ほか17町)、2部(西通町ほか10町)、3部(南新町ほか12町)、4部(築地町ほか9町)、5部(鶴屋町ほか12町)、6部(宮脇町ほか3町)、7部(松島町ほか4町)、8部(栗林町ほか6町)と、救護部(市内一円)に再編成した。
- 昭和 2年 初代組頭川口亀吉が退職し、2代目組頭に井戸文四郎が選ばれ各部に頭部、小頭をおいて消防手218人とした。
また、装備も順次機械化され、1・2・3・4部に自動車ポンプを、5・6部に腕用ポンプを、7・8部にガソリンポンプを配置した。
- 昭和 7年 1部屯所に運転手2名を常置し、夜間各部から当番員を勤務させ、出動体制の強化をはかった。これが常備消防の前身となった。
- 昭和9年 3月13日 組頭井戸文四郎死去、3代目組頭に1部の部頭池田伊三郎が選ばれた。
- 昭和11年 日本消防議会から全国優良消防組として表彰旗を授与された。
- 4月 1日 高松市消防組が半常備制に改められた。
- 昭和14年 1月 6日 高松市消防組出初式が、玉藻城内桜の馬場で行われた。
戦時下、防空防火の必要にせまられ、家庭防空組合がつくられた。
- 4月 1日 警防団令の公布により、高松市消防組を高松市警防団と改称、消防業務のほか防空救護の業務を附加し、市内学校区にしたがって10分団に再編成され4代目団長に富家政市が選ばれた。
- 昭和15年 2月11日 香川郡鷺田村・太田村・木田郡木太村・古高松村・屋島町の1町4ヶ村の合併により10分団を15分団とし、自動車ポンプ5台、小型自動車ポンプ2台、手挽ガソリンポンプ1台、サイドカー2台を配置した。
- 昭和17年 団長富家政市が退任、後任として5代目団長鈴木義伸が選ばれた。
- 昭和18年 1月 日本警防協会から全国優良警防団として表彰旗を授与された。
- 昭和19年 5月 戦争苛烈を極めるに及び防空消防の実をあげるため、消防選任部員を任命し、警防団消防部1部屯所に、9名の常備消防部員を配属した。
- 7月 さらに防空消防の実をあげるため、市役所に防空業務担当の防空課を設け、初代課長に関信栄が任命され、常備消防を15人に増員、自動車ポンプ2台、サイドカー1台をもって市内警備にあたることとなった。

- 昭和20年 7月 4日 未明の大空襲により、市内の80%を焼失し、罹災者87,000人、罹災家屋15,000戸の被災を受けた。
- 昭和22年10月 1日 消防団令の公布により高松市警防団を高松市消防団と改称、従来の15分団を10分団、団員定数1,000名として6代目団長に国東照太、副団長に池田伊三郎が就任した。
- 昭和23年 4月 昭和23年3月7日に施行された消防組織法により、11分団に再編成、7代目団長に池田伊三郎、副団長に筒井隆、中条義輝が就任した。
- 12月13日 消防本部、消防署を内町47番地に設置、庶務係、予防係、消防係の3係を置き、初代消防長関信栄以下27人で発足した。
- 昭和24年 5月 四国で初めて水槽付消防ポンプ自動車を購入配置するとともに、消防職員を35人に増員した。
- 昭和25年 水槽付消防ポンプ自動車をさらに1台購入配置するとともに、消防職員を45人に増員した。
- 昭和26年10月 1日 消防団長池田伊三郎が退団、8代目消防団長に片山繁雄が就任した。
- 昭和27年 2月11日 (財)日本消防協会から、優良消防団として竿頭綬を授与された。
- 4月 29日 高松市少年消防クラブが16校419人で結成された。
- 8月 18日 隣接の牟礼村と消防に関する相互応援協定を締結した。
- 10月 1日 消防職員の定数を85人に改める。
- 昭和28年 3月 7日 国家消防本部から優良消防本部、消防団として竿頭綬を授与された。
- 4月 1日 消防本部に機会係を設置し、庶務係、予防係、消防係、機会係の4係とした。
- 5月 7日 (財)香川県消防協会から、優良消防団として表彰旗及び高松宮殿下観閲記念竿頭綬を授与された。
- 昭和29年 2月16日 消防職員15人採用、現員56人となる。
- 5月 ジープ型消防自動車を指令車として配置した。
- 8月 五番町16番地に消防本部、消防署を移転した。
- 12月 (社)日本損害保険協会から、水槽付消防ポンプ自動車の寄贈を受け消防ポンプ自動車計7台となった。
- 昭和30年 2月 1日 香川県公安委員会と緊急の事態における消防の警察に対する特別な援助協力について援助協定を締結した。
- 3月 7日 全国少年消防クラブ運営指導協議会から優良少年消防クラブとして竿頭綬を授与された。
- 5月19日 消防本部庁舎屋上に、地上高26メートルの望楼が完成し、時報サイレンを庁舎屋上から移設した。
- 昭和31年 9月30日 木田郡前田村、川添村、林村、三谷村、香川郡仏生山町、多肥村、一宮村、川岡村、円座村、檀紙村、弦打村、上笠居村、香西町、下笠居村、雌雄島村の2町13ヶ村を合併し、消防団を26分団に再編成、団員数1,350人となる。
- 11月 関信栄消防長退任する。
- 昭和32年 2月 (財)日本消防協会から、優良消防団として表彰旗を授与された。
- 4月 1日 2代目消防長に、増田伸一就任する。

- 4月 1日 消防本部に教養監察係を設置し、庶務係、予防係、消防係、機械係、教養監察係の5係とする。
- 昭和35年 1月20日 消防署に18メートル級はしご付消防ポンプ自動車を設置した。
- 8月20日 13時18分ごろ国鉄旧高松駅助役詰所付近の倉庫から出火し、ルネッサンス様式の駅舎をはじめ、四国鉄道管理局周辺の建物など130棟を焼失し、17時に鎮火した。損害約4億6千万円、被災人員51世帯174人、負傷者67人。原因、たばこの吸殻(推定)。
- 昭和36年 9月 1日 消防職員暫定定数89人、現員80人となる。
- 昭和37年 4月 1日 消防職員暫定定数98人、現員98人となる。
- 昭和38年 2月 1日 救急隊を編成、救急業務を開始した。
- 3月 7日 消防庁長官から、優良消防団として表彰旗を授与された。
- 4月 1日 消防職員暫定定数115人、現員110人となる。
- 11月 1日 東部消防隊を設置し、管轄区域を古高松、屋島、前田地区とした。
- 昭和39年 5月30日 消防団員の定員を1,250人とした。
- 7月15日 消防本部に課制をし、総務、予防、警防の3課を設置、庶務係、予防係、保安係、消防係、救急係の5係を置いた。
- 12月 1日 警防課に通信係を、消防署に鶴尾消防隊を設置し、管轄区域を鶴尾、円座、川岡、檀紙、一宮地区とした。
- 12月19日 高松市危険物保安協会が設立された。
- 昭和40年 4月 1日 増田伸一消防長退任する。
- 〃 消防職員暫定定数115人、現員133人となる。
- 4月 2日 3代目消防長に、内海辰雄就任する。
- 11月12日 消防署に化学消防自動車を配置した。
- 12月 1日 香西消防隊を設置し、管轄区域を弦打、香西、鬼無、下笠居地区とした。
- 12月24日 内海辰雄消防長 急逝
- 昭和41年 4月 1日 消防職員暫定定数168人、現員160人となる。
- 4月 2日 4代目消防長に、井上徳市就任する。
- 6月15日 高松市消防団男木部を男木分団に昇格させ消防団を27分団にした。
- 7月 1日 木田郡山田町を合併し、消防団を28分団に再編成した。
- 8月 1日 消防署に救急車を配置し、救急隊を2車隊に再編成した。
- 昭和42年 4月 1日 消防職員暫定定数193人、現員179人となる。
- 4月15日 高松市内の19病院が救急病院に認定告示された。
- 5月 1日 消防独身寮を新築し使用を開始した。
- 10月 1日 消防団員の定員を1,120人とした。
- 11月 1日 消防署に救助消防車を配置し、救助消防隊を編成した。

- 昭和43年 4月 1日 消防職員暫定定数218人、現員194人となる。
- 昭和44年 2月 1日 高松市東ハゼ町744番地の1に南消防署の庁舎が完成した。
南消防署庁舎完成に伴い、鶴尾消防隊を廃止し、消防の機構を改め、1本部2署（北・南）とし、署に次席をおき、東部、香西の消防隊を出張所（北署管内）に昇格させるとともに仏生山出張所（南署管内）を設置して管轄区域を仏生山、多肥、三谷、林、山田地区とした。
また、消防本部総務課に施設機械係を、署に庶務係、予防係を置いた。
- 4月 1日 消防職員暫定定数244人、現員232人となる。
- 6月13日 高松海上保安部と船舶消防に関する相互援助協定を締結した。
- 6月30日 井上徳市消防長退任する。
- 7月10日 5代目消防長に、三木清就任する。
- 10月10日 0時57分ごろ、楠上町二丁目36番地光洋精工株式会社高松工場ベアリング製造場から出火し、耐火造3階建の工場棟7,053㎡を全焼。6時に鎮火した。損害約7億2千万円、原因、切削油の引火。
- 11月16日 全国消防長会法制委員会を玉藻公園披雲閣で開催した。
- 12月13日 消防団長片山繁雄死去、9代目消防団長に花崎直次郎就任する。
- 昭和45年 4月 1日 消防職員暫定定数269人、現員263人となる。
- 7月10日 北消防署川添出張所を設置し、管轄区域を川添、前田、林地区とした。
- 〃 南消防署円座出張所を設置し、管轄区域を円座、一宮、檀紙、川岡地区とした。
- 10月14日 木田郡庵治町、牟礼町、三木町、香川郡香川町、香南町、塩江町、綾歌郡国分寺町の7町と消防相互応援協定を締結した。
- 11月20日 北消防署に(社)日本損害保険協会寄贈による屈折はしご付消防自動車を配置した。
- 昭和46年 3月27日 全国少年消防クラブ運営指導協議会から優良少年クラブとして表彰旗を授与された。
- 4月 1日 消防職員暫定定数299人、現員292人となる。
- 〃 大阪航空局高松空港事務所と空港の周辺における消火救難活動に関する協定を締結した。
- 5月29日 北消防署に香川県交通安全保障協会寄贈による救急車を配置した。
- 6月15日 南消防署に救急車を配置、救急業務を開始した。
- 〃 高松市防火協会が設立された。
- 9月26日 消防本部に高松葵ライオンズクラブ寄贈による広報車を配置した。
- 9月27日 北消防署に30メートル級はしご付消防ポンプ自動車を配置した。
- 10月 1日 消防本部の機構を改め、総務課に庶務係、経理係、人事教養係を、予防課に予防係、危険物係、建築係を、警防課に消防係、通信係、救急係、機械係を置いた。
- 10月22日 北消防署の18メートル級はしご付消防ポンプ自動車を南消防署へ配置換えした。
- 昭和47年 4月 1日 消防職員暫定定数311人、現員305人となる。

- 4月 1日 高松市総合計画に基本目標として、消防力の拡充強化と消防の近代化、科学化を推進し、5分間消防体制の確立を図ることとした。
- “ 高松市消防団の第1次近代化を実施、中央分団を廃止して管轄区域を団本部直轄とし、西部分団と西浜分団を統合して26分団に再編成、団員定数を846人とした。
- “ 綾歌郡国分寺町と救急業務の応援に関する申し合わせ事項が成立し、救急業務の応援出場を開始した。
- 4月18日 高松市消防団火災出場要領を改め市域を7区分して方面隊とし、出勤区分を明確にした。
- 6月 1日 救急車のサイレンにピーポー音を採用した。
- 10月14日 第3回全国消防操法大会が東京消防庁消防学校で開催され、香川県代表として高松市消防団が出場、優秀な成績を収めた。
- 昭和48年 1月16日 高松市婦人防火クラブが結成された。
- 2月12日 12時30分ごろ屋島山麓の屋島神社神殿から出火し、安土桃山時代の建築様式を伝える拝殿、中殿、本殿等178.5㎡を焼失14時9分鎮火。神殿の金箔張り、拝殿天井に描かれた龍の壁画等貴重文化遺産を焼失した。当時の建築費を換算すると、約9億円の損害。原因は神殿の栓皮の葺き替え作業人のたき火の不始末。
- 2月20日 (勲)日本消防協会から、優良消防団として竿頭綬を授与された。
- 4月 1日 消防職員暫定定数311人、現員311人となる。
- “ 消防本部の機構を改め、課に課長補佐を置き、署の次席を署長補佐に改め警防課消防係を警防係に、各署の消防隊、救急防をそれぞれ警防係、救急係に改称した。
- “ 綾歌郡綾上町、綾南町、国分寺町の3町から救急事務委託を受ける。
- 5月 1日 全国消防長会人事教養委員会を市民文化センターで開催した。
- 5月28日 香川県知事から優良消防団として竿頭綬を、また、(勲)香川県消防協会から竿頭綬を授与された。
- 5月31日 三木清消防長退任する。
- 6月 1日 6代目消防長に、谷本和正就任する。
- 6月13日 高松市宮脇町一丁目2番34号に消防本部、北消防署合同庁舎建設起工式を実施した。
- 7月 4日 北消防署に国際ロータリークラブ寄贈による指令車を配置した。
- 7月 13日 少雨のため、各水源の貯水量が減少し、7月13日第一次給水制限を開始、7月21日第二次給水制限、更に8月には、第三次給水制限にまで突入した。
7月13日から9月14日までの64日間におよぶ給水制限で、市民生活は甚大な影響を受けた。
- 昭和49年 2月23日 北消防署に高松市危険物保安協会寄贈による広報車を配置した。
- 3月 1日 南消防署山田出張所を設置し、管轄区域を山田地区とした。
- 3月28日 消防本部に東京火災海上保険株式会社寄贈による査察車を配置した。
- 4月 1日 消防職員暫定定数327人、現員314人となる。

- 4月 1日 高松市消防団の第2次近代化を実施、団員定数806人とした。
- 5月 28日 香川県知事から優良消防団として表彰旗を授与される。
- 7月 1日 高松市宮脇町一丁目2番34号に消防庁舎が落成し、消防本部、北消防署を移転した。これを機に望楼勤務を廃止した。
- “ 高松市消防本部を高松市消防局に改称した。
- “ 高松市西宝町石清尾山頂に消防無線中継所を設置した。
- 昭和50年 4月 1日 坂出市と消防相互応援協定を締結した。
- “ 消防職員暫定定数335人、現員335人となる。
- 6月15日 南消防署に高松西ライオンズクラブ寄贈による広報車を配置した。
- 8月21日 第4回消防救助技術四国地区指導会を開催、四国地区各消防本部から389人が参加した。
- 10月11日 香川県消防操法大会に鬼無分団が出場し、ポンプ車の部で優秀賞を得た。
- 11月21日 北消防署に久米加石油(株)寄贈による救急車を配置した。
- 昭和51年 3月 7日 (財)日本消防協会から優良婦人消防隊として県営住宅一宮団地婦人消防隊が表彰された。
- 3月12日 北消防署に日本自動車工業会寄贈による救急車を配置した。
- 4月 1日 消防職員暫定定数335人、現員330人となる。
- 4月 8日 21時20分ごろ、瓦町二丁目の精肉店で発生した火災で高松市消防団南部分団班長荒内和美が消火活動中殉職、2階級特進し副分団長となる。
また、市民会館において消防団葬を行った。
- 5月 26日 北消防署に住友生命保険相互会社寄贈による救急車を配置した。
- 8月 1日 松島町高松琴平電鉄志度線で電車の正面衝突事故が発生し負傷者230人を搬送、救急業務開始以来の重大事故となった。
- 8月10日 第5回消防救助技術四国地区指導会を開催、四国地区各消防本部から436人が参加した。
- 10月29日 全国消防長会秋季役員会を高松国際ホテルで開催した。
- 12月 1日 消防局に高松南ロータリークラブ寄贈による指令車を配置した。
- 12月12日 香川県消防操法大会に一宮分団が出場し、ポンプ車の部で優秀賞を得た。
- 12月25日 香川県と防災資機材使用賃借契約書を締結し、泡消火剤運搬用タンク車1台、泡放射砲車2台、高発泡器2基が消防局に委託された。
- 昭和52年 3月 2日 北消防署に高松東ロータリークラブ寄贈による火災予防査察車を配置した。
- 4月 1日 消防職員暫定定数335人、現員329人となる。
- 10月 2日 香川県消防操法大会に古高松分団が出場し、ポンプ車の部で優秀賞を得た。
- 11月 1日 讃岐地区広域消防組合と消防相互応援協定を締結した。
- 12月17日 消防団長花崎直次郎退団する。
- 12月18日 10代目消防団長に浅倉勝就任する。

- 昭和53年 3月 9日 自治体消防制度発足30周年を記念し、勤続30年以上の消防団員135人を表彰した。
- 4月 1日 高松市消防団員健康管理推進要綱の施行に伴い、これに該当する分団長を含む14人の団員が退団した。
- 7月 3日 谷本和正消防長退任し、7代目消防長に岡本開三就任する。
- 8月29日 高松市高松町91番地の7において東消防署庁舎建設起工式を実施した。
- 9月23日 香川県消防操法大会に下笠居分団が出場し、ポンプ車の部で最優秀賞を得た。
- 9月25日 高松市職員暫定定数条例の全部改正により、消防職員定数335人、現員327人となる。
- 11月 7日 自治体消防制度発足30周年記念行事として「みんなで考える防災展」を三越高松支店で開催した。
- 昭和54年 2月28日 香川県共済農業協同組合連合会から救急車の寄贈を受けた。
- 4月 1日 高松市高松町91番地の7に東消防署の庁舎が完成した。これに伴い、北消防署東部出張所を廃止し、1局3署5出張所とし、従来の北消防署川添出張所及び南消防署山田出張所を東消防署の管内として業務を開始した。
また、夜間・休日における責任体制等の明確化をはかるため警防課通信担当及び各署に複数の隔日勤務の課長補佐、署長補佐制度を採用するとともに、総務課に消防団係をおいた。
- 〃 東消防署に朝日住宅(株)寄贈による火災予防査察車を配置した。
- 〃 東消防署開設に伴い、高松市消防団火災出場要領による7方面隊を8方面隊に改めた。
- 〃 消防職員定数335人、現員334人となる。
- 4月10日 全国消防長会人事教養委員会をホテル川六で開催した。
- 9月23日 香川県消防操法大会に太田分団が出場し、ポンプ車の部で優良賞を得た。
- 10月 1日 火災、救急等の情報案内の適正化をはかるため、テレホンサービス業務を開始した。
- 11月20日 高松市少年婦人防火委員会が設立された。
- 12月11日 久米加石油(株)から広報車及び火災予防査察車の寄贈を受け、東消防署及び南消防署へ配置した。
- 12月13日 高松市消防発足30周年記念誌「高松消防30年のあゆみ」を刊行した。
- 12月25日 (財)日本損害保険協会から救急車の寄贈を受けた。
- 昭和55年 2月12日 (財)日本消防協会から優良消防団として、高松市消防団が最高栄誉賞「まとい」を、また、優良婦人消防隊として下笠居地区婦人消防隊に表彰旗が授与された。
- 4月 17日 高松市出作町348番地の6に南消防署仏生山出張所の庁舎が完成し、移転した。
- 4月23日 高松市元山町124番地の5に東消防署川添出張所の庁舎が完成し、移転した。
- 8月 8日 (財)日本防火協会から優良少年消防クラブとして、亀阜小学校少年消防クラブに表彰盾が授与された。
- 8月21日 高松市朝日新町1番16号において北消防署朝日分署庁舎建設起工式を実施した。
- 8月23日 高松市香西南町603番地の1において西消防署庁舎建設起工式を実施した。

- 9月21日 香川県消防操法大会に市街地4分団(東部、西部、南部、北部の各分団選抜)が
出場し、ポンプ車の部で最優秀賞を得た。
- 昭和56年 4月 1日 高松市香西南町603番地の1に西消防署の庁舎が、また高松市朝日新町1番16号
に北消防署朝日分署の庁舎が完成した。これに伴い、北消防署香西出張所を廃止
し、1局4署1分署4出張所とし、西消防署は弦打、鬼無、香西、下笠居地区を管轄
に、また北消防署朝日分署は北部分団地域、女木、男木地区を管轄として業務を
開始した。
- “ 消防職員定数346人、現員346人となる。
- “ 香川県と香川県防災資機材センターの管理委託契約を締結した。
なお、昭和51年12月25日付防災資機材使用賃借契約を廃止した。
- 5月22日 高松市婦人防火クラブ連絡協議会が設立された。
- 5月30日 高松北、南、東警察署、四国瓦斯(株)高松支社、四国簡易ガス協会、香川県一般高
圧ガス保安協会、(社)香川県エルピーガス保安協会、香川県冷凍設備保安協会、香
川県高圧ガス防災協議会及び四国電力(株)高松営業所とガス爆発事故等防止対策
に関する協定書を締結した。
- 7月 1日 岡本開三消防長退任し、8代目消防長に藤本準一就任する。
- 8月21日 高松市少年消防クラブ連絡協議会が設立された。
- 9月 1日 西消防署開設に伴い、高松市消防団方面隊編成及び火災出動要領を改め、8方面
隊を6方面隊に、また各方面隊に方面隊長を設けた。
- 9月20日 香川県消防操法大会に三谷分団が
出場し、小型ポンプの部で優良賞を得た。
- 10月 1日 綾歌郡綾上町、綾南町、国分寺町の3町と消防業務の事務委託に関する規約を制
定した。
- 10月29日 南消防署に(財)日本消防協会寄贈による救急車を配置した。
- 11月27日 消防局に高松市婦人防火クラブ連絡協議会寄贈による広報車を配置した。
- 昭和57年 1月12日 綾歌郡綾上町山田下1160番地1において西消防署綾歌東部分署(仮称)庁舎建設
起工式を実施した。
- 1月27日 南消防署に25メートル級屈折はしご付消防ポンプ自動車
を配置した。
- “ 南消防署の18メートル級はしご付消防ポンプ自動車を北消防署へ配置換えした。
- 2月10日 (財)日本消防協会から優良婦人消防隊として、日新校区婦人消防隊に表彰旗が授
与された。
- 3月31日 旅館、ホテル等に係る防火対象物の表示公表制度に基づき、72対象物に対し28施
設に表示マークを交付した。
- 4月 1日 消防職員定数367人、現員362人となる。
- 8月 3日 (財)日本防火協会から優良少年消防クラブとして、桜町中学校少年消防クラブに表
彰盾が授与された。
- 9月15日 香川県消防操法大会に前田分団が
出場し、ポンプ車の部で最優秀賞を得た。

- 10月 1日 西消防署綾歌東部分署の庁舎が完成し、高松市と綾上町、綾南町及び国分寺町との間において締結した消防業務の事務委託に関する消防業務を開始した。
なお、昭和48年4月1日に締結した救急業務の事務委託に関する規約は廃止となる。
- ” 香川県知事から、綾上町、綾南町及び国分寺町の危険物施設の許可等の事務の引き継ぎを行い所掌事務となる。
- 昭和58年 2月19日 北消防署に日本自動車工業会寄贈による救急車を配置した。
- 3月 1日 高松市円座町1035番地の1に南消防署円座出張所の庁舎が完成し、移転した。
- 3月29日 全国少年消防クラブ運営指導協議会から優良少年消防クラブとして、亀阜小学校少年消防クラブに表彰盾が授与された。
- 4月 1日 消防職員定数380人、現員378人となる。
- 5月18日 消防局及び北消防署に高松市危険物保安協会寄贈による消防査察車を配置した。
- 7月28日 第12回四国地区消防救助技術指導会を花塚消防総監出席のもと、高松一高において開催、四国地区各消防本部から404人が参加した。
- 8月 2日 (財)日本防火協会から優良少年消防クラブとして、栗林小学校少年消防クラブに表彰盾が授与された。
- 9月 1日 高松市消防団員家族表彰(勤続35年以上)制度を発足させ95人を表彰した。
- 9月11日 香川県消防操法大会に檀紙分団が会場、ポンプ車の部で優秀賞を得た。
- 10月 1日 藤本準一消防長退任し、9代目消防長に松本正博就任する。
- ” 綾歌郡国分寺町新名695番地4に、西消防署国分寺出張所を設置し、管轄区域を国分寺町とした。
- 12月20日 防火基準適合表示制度の拡大に基づき、劇場、百貨店等116対象物に対し55施設に表示マークを交付した。
- 昭和59年 1月 6日 自治体消防発足35周年を記念して、出初式において勤続35年以上の消防団員93人を表彰した。
- 1月31日 北消防署に日産自動車(株)寄贈による救急車を配置した。
- 2月10日 (財)日本消防協会から優良婦人消防隊として松島校区婦人消防隊福東支部に表彰旗が授与された。
- 3月26日 北消防署の救助工作車を更新し、配置した。
- 4月 1日 南消防署太田出張所を設置し、管轄区域を太田地区とした。
- ” 消防職員定数380人、現員379人となる。
- ” 消防局予防課に火災原因調査要員を配置し、各署の火災原因調査事務を統括的に実施するように努めた。
- 4月 12・13日 昭和59年度全国消防長会四国支部役員会・総会を高松市において開催した。
- 8月 1日 第13回消防救助技術四国地区指導会を(財)全国消防協会常務理事神楽岡昌治出席のもと、高松一高において開催、四国地区各消防本部から425名が参加した。
- 9月 2日 香川県消防操法大会に山田分団が会場、ポンプ車の部で優秀賞を得た。

- 11月20日 高松市幼年消防クラブが結成された。
- 昭和60年 2月 8日 (財)日本消防協会から優秀婦人消防隊として二番丁校区婦人消防隊昭和町西部支部に表彰旗が授与された。
- 3月28日 北消防署朝日分署の化学消防ポンプ自動車を更新し、配置した。
- 3月29日 全国少年消防クラブ運営指導協議会から優良少年消防クラブとして、桜町中学校少年消防クラブに表彰盾が授与された。
- 4月 1日 消防職員定数380人、現員376人となる。
- 9月22日 香川県消防操法大会に鶴尾分団が出場し、ポンプ車の部で優秀賞を得た。
- 10月 2日 全国消防長会主催昭和60年度消防長研修会を開催し、四国支部各消防本部から47人が受講した。
- 10月22日 第1回全国婦人消防操法大会が横浜市消防訓練センターで開催され、香川県を代表して下笠居婦人消防隊が出場し、優秀な成績を収めた。
- 12月20日 西消防署に香川県共済農業協同組合連合会寄贈による救急車を配置した。
- 昭和61年 2月22日 1月1日4時18分ごろ由良町で発生した建物火災で、高松市消防団山田分団員稲垣光弘が出場中に発病し殉職。1階級特進し班長となる。
- 3月28日 全国少年消防クラブ運営指導協議会から優良少年消防クラブとして、栗林小学校少年消防クラブに表彰盾が授与された。
- 4月 1日 松本正博消防長退任し、10代目消防長に寒川豊茂就任する。
- “ 消防職員定数380人、現員375人となる。
- 5月20日 消防組織の再編、統合をはかるため、消防局予防課の建築係と指導係を統合して、指導係にするとともに各署の火災原因調査事務を統括的に実施する調査係を置いた。また、各消防署の庶務係を廃止し、事務分掌の見直しを行った。
- 5月24日 香川県知事から優良消防団として竿頭綬を授与された。
- 7月 9日 消防局に(財)日本宝くじ協会寄贈による救急普及啓発広報車を配置した。
- 8月 8日 北消防署に(社)日本損害保険協会寄贈による化学消防ポンプ自動車を配置した。
- 9月14日 香川県消防操法大会に川添分団が出場し、ポンプ車の部で優秀賞を得た。
- 10月19日 19時14分ごろ、高松市民の総氏神として親しまれている石清尾八幡神社から出火し、本殿、上拝殿、神饌殿の3棟計124㎡を焼失22時20分鎮火。上拝殿内の市指定有形文化財の「松下頼重奉納三十六歌仙絵扁額」が焼失した。
- 12月 1日 香川県下の4市38町及び6消防組合消防本部と香川県消防相互応援協定を締結した。
なお、昭和45年10月14日、昭和50年4月1日及び昭和52年11月1日に隣接1市6町1消防組合消防本部と締結した消防相互応援協定は廃止となる。
- 12月 6日 各消防署の救急車に久米加石油株式会社寄贈による自動式人工呼吸器を配置した。
- 昭和62年 3月25日 北消防署に高松南ロータリークラブ寄贈による広報車を配置した。
- 3月26日 全国少年消防クラブ運営指導協議会から優良少年消防クラブとして、紫雲中学校少年消防クラブに表彰盾が授与された。

- 4月 1日 消防職員定数380人、現員376人となる。
- 6月24日 北消防署及び南消防署に(株)セシール寄贈による救急車を配置した。
- 9月10日 北消防署に(財)日本消防協会寄贈による電源照明車を配置した。
- 9月20日 香川県消防操法大会に多肥分団が出場し、ポンプ車の部で優秀賞を得た。
- 11月12日 (財)日本防火協会から優良少年消防クラブとして、三溪小学校少年消防クラブに表彰盾が授与された。
- 11月26日 建設大臣から昭和62年10月の台風第19号災害に際し、水害の防止にあたり国土の保全に尽くした功績により、高松市消防団が表彰された。
- 昭和63年 3月 9日 (財)日本消防協会から優良婦人消防隊として、亀阜校区西宝町支部婦人消防隊に表彰旗が授与された。
- ” (財)日本防火協会から優良防火委員会として、高松市少年婦人防火委員会が表彰された。
- ” (財)日本防火協会から優良婦人防火クラブとして、下笠居校区婦人防火クラブが表彰された。
- 3月29日 全国少年消防クラブ運営指導協議会から優良少年消防クラブとして、三溪小学校少年消防クラブに表彰盾が授与された。
- 4月 1日 消防職員定数380人、現員376人となる。
- 5月 5日 消防団長浅倉勝急逝
- 5月11日 全国消防長会人事教養委員会をホテルリッチ高松で開催した。
- 5月19日 消防局に高松市危険物保安協会寄贈による査察車を配置した。
- 5月23日 (株)セシール寄贈による指令車を消防局に、広報車及び救急車を北消防署に配置した。
- 6月 3日 第12回婦人防火全国大会が高松市総合体育館で開催された。
- 6月25日 11代目消防団長に、桑崎武雄就任する。
- 9月 1日 内閣総理大臣から昭和62年10月の台風19号に際し、被災者の救護及び水防活動に尽くした功績により、高松市消防団が表彰された。
- 9月18日 香川県消防操法大会に弦打分団が出場し、ポンプ車の部で優秀賞を得た。
- 10月 1日 北消防署に救助係をおいた。
- 10月 1日 北消防署朝日分署に救急係を、東消防署山田出張所に救急車隊を置き救急業務を開始した。
- 10月 6日 高松消防発足40周年記念講演会を香川県厚生年金会館で開催した。
- 12月23日 国際消防救助隊として、11人の救助隊員を登録した。
- 12月27日 消防緊急情報システム整備工事に着手した。
- 昭和64年 1月 1日 給料表を7級制から11級制に改めるとともに、副主幹及び消防主任制を敷いた。
- 平成元年 1月 9日 東消防署に高松西ロータリークラブ寄贈による査察広報車を配置した。

- 2月10日 (財)日本消防協会から優良婦人消防隊として、屋島校区屋島西団地支部婦人消防隊に表彰旗が授与された。
- 2月17日 (財)日本防火協会から優良幼年消防クラブとして、高松聖ヤコブ幼年消防クラブ、優良婦人消防隊として、松島校区婦人防火クラブ福東支部が表彰された。
- 4月 1日 消防職員定数380人、現員377人となる。
- 6月 2日 (財)日本防火協会から優良少年消防クラブとして十河小学校少年消防クラブに表彰盾が授与された。
- 7月10日 自治省消防庁の消防吏員服制準則の一部改正に伴い新救急服を導入した。
- 9月17日 香川県消防操法大会に林分団が出演し、ポンプ車の部で準優勝に輝いた。
- 10月 4日 全国消防長会主催消防長研修会をホテルリッチ高松で開催し、四国支部各消防本部から65人が受講した。
- 12月16日 新高松空港の開港に伴い、運輸省大阪航空局高松空港事務所と周辺の地方公共団体との間で、高松空港及びその周辺における消火救難活動に関する協定を締結した。
- 平成 2年 1月 6日 旧高松空港跡地において消防出初式を挙行政した。
- 1月 8日 木太町四区JR高德線踏切で特急列車とトラックが衝突し、多数の負傷者を搬送した。
- 4月 1日 消防救急情報システム整備工事が完成し運用を開始した。
- 〃 消防局の機構を改め、通信指令課を新設した。
- 〃 北消防署に隔日勤務の主幹を配置した。
- 〃 消防職員定数380人、現員377人となる。
- 9月 23日 香川県消防操法大会に仏生山分団が出演し、ポンプ車の部で優秀賞を得た。
- 9月30日 消防団長桑崎武雄退団する。
- 10月 1日 12代目消防団長に小松博之就任する。
- 10月 9日 (財)日本顕彰会から社会貢献者として、高松市幼少年婦人防火委員会が表彰された。
- 10月24日 第6回全国婦人消防操法大会が横浜市消防訓練センターで開催され、香川県を代表して綾上町婦人消防隊が出演し、優秀な成績を収めた。
- 11月18日 市制施行100周年記念日に市勢伸展の功績により、高松市消防団が表彰された。
- 12月10日 消防団活性化整備計画で消防団の全車両に2年計画で消防無線の装備に着手した。
- 12月20日 北消防署の15メートル級屈折はしご車を35メートル級はしご付ポンプ自動車に更新した。
- 平成 3年 3月 4日 東消防署に香川県共済農業協同組合連合会寄贈による救急車を配置した。
- 3月26日 全国少年消防クラブ運営指導協議会から、特に優秀な少年消防クラブとして、亀阜小学校少年消防クラブに表彰旗が授与された。
- 4月 1日 寒川豊茂消防長退任し、11代目消防長に村上健三就任する。

- “ 消防職員定数388人、現員378人となる。
- 5月15日 盛夏帽及び盛夏服を茶褐色から灰色に変更した。
- 5月18日 東消防署にライオンズクラブ寄贈による広報車を配置した。
- 7月17日 第20回消防救助技術四国地区指導会を高松市西部運動センター及び香川県総合水泳プールにおいて開催、四国地区各消防本部から454人が参加した。
- 9月16日 香川県消防操法大会に西部分団が出席し、ポンプ車の部で優秀賞を得た。
- 11月27日 第1回高松市婦人防火大会を香川厚生年金会館で開催した。
- 12月19日 北消防署の32メートル級はしご付ポンプ自動車を50メートル級はしご付消防自動車に更新し、配置した。
- 平成 4年 2月25日 多肥下町地区の不発弾(250爆弾)処理に伴う消防警備体制の万全を期すため消防職員19人、消防団員31人が消防警備についた。
- 3月27日 全国少年消防クラブ運営指導協議会から優良少年消防クラブとして、植田小学校少年消防クラブに表彰盾が授与された。
- 4月 1日 消防職員定数388人、現員385人となる。
- “ 南消防署円座出張所に救急車隊を置き救急業務を開始した。
- 4月19日 四国横断自動車道の供用開始に伴い、県下6消防本部で香川県消防相互応援協定に基づく高速自動車道に関する覚書及び日本道路公団高松建設局と高速自動車道における火災及び救急業務に関する覚書を締結した。
- 4月21・22日 平成4年度全国消防長会四国支部役員会、総会を高松市において開催した。
- 5月22日 救急救命中央研修所の開校に伴い、職員1人を派遣し香川県下第1号の救急救命士国家資格を取得した。
- 7月17日 第21回消防救助技術四国地区指導会を高松市西部運動センター及び香川県総合水泳プールにおいて開催、四国地区各消防本部から467人が参加した。
- 9月20日 香川県消防操法大会に香西分団が出席し、ポンプ車の部で優勝に輝いた。
- 10月21日 第8回全国婦人消防操法大会が横浜市日本消防協会中央消防訓練所で開催され、香川県を代表して多肥婦人消防隊が出席し優秀な成績を収めた。
- 11月 8日 第2回高松市婦人防火大会を亀阜小学校で開催した。
- 平成 5年 2月16日 (財)日本消防協会から優良婦人消防隊として、多肥婦人消防隊に表彰旗が授与された。
- 2月19日 (財)日本防火協会から優良少年消防クラブとして、日新小学校少年消防クラブに表彰盾が授与された。
- 3月 1日 救急救命士による高度救急処置3項目の業務を開催した。
- 3月26日 全国少年消防クラブ運営指導協議会から優良少年消防クラブとして、日新小学校少年消防クラブに表彰盾が授与された。
- 4月 1日 女性消防士2人採用
- “ 消防職員定数388人、現員388人となる。

- 5月28日 消防局及び北消防署に高松市危険物安全協会(高松市危険物保安協会の名称を変更)寄贈による査察車2台を配置した。
- 8月 1日 香川県消防操法大会に屋島分団が出場し、小型ポンプの部で優秀賞を得た。
- 9月 5日 第48回国民体育大会夏季大会が香川県総合水泳プールをメイン会場に9月8日まで開催され、消防警備体制の万全を期するため、消防職員延べ200人、消防団員延べ20人が消防警備についた。
- 10月25日 第48回国民体育大会秋季大会が、香川県総合運動公園をメイン会場に10月29日まで開催され、消防警備体制の万全を期するため、消防職員延べ260人を市内各会場に、救急自動車2台を香川県総合運動公園に配置した。
- 10月31日 第3回高松市婦人防火大会を亀阜小学校で開催した。
- 11月25・26日 全国消防協会四国地区支部予防広報講習会を亀阜小学校で開催した。
- 11月28日 (財)日本防火協会から優良少年消防クラブとして、一宮小学校少年消防クラブ、優良幼年消防クラブとして、高松南保育園幼年消防クラブに表彰盾が授与された。
- 12月22日 高松市北消防署に高規格救急自動車(メルセデス・ベンツ)1台を配置した。
- 平成6年 1月 20日 香川県防災航空隊発足に伴う香川県防災ヘリコプター派遣職員に関する協定を締結し、職員1人を香川県に派遣した。
- 2月23日 高松市南消防署に高規格救急自動車(ニッサン)1台を配置した。
- 4月 1日 村上健三消防長退任し、12代目消防長に久保義則就任する。
 - “ 女性消防士2人採用し、4人となる。
 - “ 消防職員定数394人、現員388人となる。
 - “ 香川県防災航空隊が発足し、香川県知事、香川県下5市長、38町長及び6消防組合管理者と香川県防災ヘリコプター応援協定を締結した。
- 6月28日 少雨のため、水源の早明浦ダムで貯水量の低下が続き、四国地方建設局で6月28日に、本市でも6月29日に渇水対策本部が設置され、第一次給水制限を開始、7月7日第二次給水制限、7月14日には5時間給水に至り、更に7月17日には第三次給水制限まで突入した。
6月29日から11月14日までの139日間に及ぶ給水制限で市民生活は甚大な影響を受けた。
 - “ 消防局でも第一次給水宣言の前日から消防渇水対策本部を設置し、異常渇水体制をとって対応した。
- 9月25日 香川県消防操法大会に円座分団が出場し、ポンプの部で準優勝に輝いた。
- 10月16日 第4回高松市婦人防火大会を亀阜小学校で開催した。
- 10月22日 第7回全国健康福祉祭かがわ大会が香川県総合運動公園をメイン会場に10月25日まで県下各会場で開催され、本市消防局においても消防警備体制の万全を期するため、消防職員延べ88人、消防団員延べ20人及び救急車など消防車延べ14台を市内各会場に配置した。
- 11月 2日 西消防署用地拡張のため1351.72㎡の用地を購入した。
- 11月 7日 東消防署庁舎30.19㎡を増築した。

- 平成 7年 1月 1日 高松市の姉妹・友好都市に職員を派遣し、語学研修、行政研修を行うとともに市民との交流を進め、国際感覚に優れた人材の育成と友好親善を進めることを目的とした、平成6年度姉妹・友好都市派遣留学生として、職員1名を6ヶ月間フランス共和国アンドル・エ・ロワール県トゥル市へ派遣した。
- ～ 7月 2日
- 1月17日 阪神・淡路大震災に救急・救助・消火隊の応援として消防職員延べ32人、車両延べ12台を3月4日まで被災地である神戸市へ派遣した。
- 2月24日 多肥下町の不発弾(250kg爆弾)処理に伴う消防警備体制の万全を期するため、消防職員22人、消防団員35人が消防警備についた。
- 4月 1日 消防職員定数394人、現員392人となる。
- 4月10日 東消防署及び西消防署に高規格救急自動車(メルセデス・ベンツ)をそれぞれ1台配置した。
- 6月22日 消防団本部に生活協同組合、全日本消防人共済会から寄贈による指揮広報車(ニッサン・ブルーバード)を配置した。
- 6月30日 阪神・淡路大震災を教訓に国の緊急消防援助隊発足に伴い加盟、救助・消火及び支援部隊として隊員10人を登録した。
また、東京で行われた発足式及び合同訓練に救助隊員4人が参加した。
- 9月 1日 香川県震災対策訓練が坂出市番の州において実施され、本市から車両5台消防職員26人が参加した。
- 9月 9日 香川県救急医療情報システムの端末機器を設置し、運用を開始した。
- 9月17日 香川県消防操法大会に木太分団が出場し、ポンプ車の部で優秀賞を得た。
- 11月 8日 (財)日本防火協会から最優良幼年消防クラブとして白樺保育園幼年消防クラブに表彰盾が授与された。
- 11月12日 第5回高松市婦人防火大会を亀阜小学校で開催した。
- 平成 8年 2月22日 阪神淡路大震災を教訓として、第1号の耐震性貯水槽(60m³)を扇町三丁目の市道に設置した。
- 3月12日 南消防署円座出張所庁舎61.91m²を増築した。
- 3月26日 震災等大規模災害対策として、支援車及び高度救助用資機材等を整備し、北消防署に配置した。
- 3月28日 中・四国地区の9県庁所在都市間で「中国・四国地区都市防災連絡協議会災害時相互応援協定」を締結した。
- ” 高松市峰山町、消防無線中継所改修整備工事に着手した。
- ” 高松市災害情報画像伝送システム整備工事に着手した。
- 4月 1日 消防職員定数394人、現員396人となる。
- 4月 1日 香川県消防学校派遣職員に関する協定を締結し、職員1名を香川県消防学校に派遣した。
- 7月19日 (財)日本防火協会から優良婦人防火クラブとして、十河校区婦人防火クラブが表彰を受けた。
- 9月 1日 香川県震災対策総合訓練が林町香川インテリジェントパークにおいて実施され、本市から車両20台消防職・団員110人が参加した。

- 9月 1日 香川県・高松市合同震災対策総合訓練が多肥上町多肥小学校において実施され、住民1,100人が参加した。
- 9月15日 震災対策事業の一環として「わが家の防災ハンドブック」を13万部製作し、高松市内の全世帯に配布した。
- 9月16日 香川県消防操法大会に川岡分団が出場し、ポンプ車の部で優勝に輝いた。
- 9月26日 高松市消防職員委員会規則を制定公布し、12月3日に委員長ほか委員18名を指名した。
- 10月12日 第6回高松市婦人防火大会を亀阜小学校で開催した。
- 11月 7日 緊急消防援助隊四国ブロック合同訓練が徳島市において実施され、本市から車両4台消防職員7人が参加した。
- 11月25日 消防無線中継所改修整備工事及び災害情報画像伝送システム整備工事が完成し、運用を開始した。
- 平成9年 3月 1日 高松市婦人防火クラブ連絡協議会による第1回市中パレードが開かれた。
- 3月10日 西消防署綾歌東部分署に高規格救急自動車(トヨタ・ハイメディク)1台を配置した。
- 3月25日 震災時の飲料水等の確保のため、第1号の飲料水兼用耐震性貯水槽(100m³)を中央公園内に設置した。
- 3月26日 震災対策用資機材として各消防分団に照明機・タンカ・チェンソー・バール及びジャッキ等を、各消防署にチェンソーを配備した。
- 3月31日 西消防署に救助訓練施設等(3棟延べ492.2m²、地上高さ17m、鉄骨造)を建設した。
- 4月 1日 消防職員定数394人、現員394人となる。
- 〃 高松市地域防災計画(震災対策編)に基づき、地震災害消防計画を作成した。
- 〃 高松市自主防災組織育成推進要綱及び高松市防災資機材助成要綱を制定し、自主防災組織の育成を全市的に積極的に推進することとした。
- 8月31日 香川県・高松市合同震災対策総合訓練が生島町下笠居小学校において実施され住民1,000人が参加した。
- 9月 1日 香川県震災対策総合訓練が大内町とらまる公園において実施され、本市から車両6台、消防職員22人が参加した。
- 9月14日 香川県消防操法大会に古高松分団が出場し、ポンプ車の部で優勝に輝いた。
- 10月 9日 第21回婦人防火大会が熊本市で開催され、都道府県婦人防火クラブ連合役員会の部で、香川県婦人防火クラブ連絡協議会副会長の喜多和子が表彰された。
- 10月11日 第7回高松市婦人防火大会を亀阜小学校で開催した。
- 10月23日 第13回全国婦人消防操法大会が横浜市日本消防協会中央消防訓練場で開催され、香川県を代表して鬼無町婦人消防隊が出場し優秀な成績を収めた。
- 平成10年 緊急消防援助隊中国・四国ブロック合同訓練が岡山市において実施され、本市から
1月16・17日 車両4台消防職員7人が参加した。
- 3月 2日 北消防署の北救助工作車Ⅱ型を救助工作車Ⅲ型(イスズ)に更新し、配置した。
- 〃 消防局・北消防署庁舎耐震改修工事が完了した。

- 3月 7日 (財)日本消防協会から、鬼無町婦人消防隊が表彰された。
- 3月 9日 東消防署山田出張所に高規格救急自動車(ニッサン)1台を配置した。
- 3月19日 北消防署に電源照明車(イズズ)を設置した。
- 3月23日 震災時の飲料水等の確保のため第2号飲料水兼用耐震性貯水槽(100m³)1基を亀岡町亀岡公園内に設置した。
- 3月31日 消防団長小松博之退団する。
- 4月 1日 消防職員定数394人、現員396人となる。
- 4月13日 第13代目消防団長に宮武登司雄就任する。
- 6月 5日 第21回全国消防職員意見発表会において本市職員が入賞した。
- 6月26日 高松市消防支援隊が結成(隊員112人)された。
- 9月 1日 香川県震災対策総合訓練が丸亀市において実施され、本市から車両6台、消防職員22人が参加した。
- 9月13日 香川県消防操法大会に鬼無分団が出場し、ポンプ車の部で優秀賞を得た。
- 10月10日 第8回高松市婦人防火大会を亀阜小学校で開催した。
- 11月 1日 携帯電話等からの119番通報を、香川県内を東讃、中讃、西讃地域の3ブロックに分割し、東讃ブロックの代表消防本部として119番通報を受信するシステムの運用を開始した。
- 11月5・6日 緊急消防援助隊中国・四国ブロック合同訓練が高松市神在川窪町で開催し、中国・四国の40消防本部、車両60台、ヘリコプター5機、消防艇1隻、隊員280人が参加した。
- 11月12日 第26回日本救急医学総会が高松市で開催され、救急隊員部会に823人が参加した。
~14日
- 12月 高松市消防発足50周年記念誌「高松消防50年のあゆみ」を発行した。
- 12月15日 南消防署円座出張所に高規格救急自動車(イズズ)1台を配置した。
- 平成11年 3月 7日 (財)日本消防協会から優良婦人消防隊として下笠居校区婦人消防隊が表彰された。
- 3月24日 震災時の飲料水確保のため第3号飲料水兼用耐震性貯水槽(100m³)1基を松島町二丁目松島公園内に設置した。
- 年 4月 1日 消防職員定数394人、現員395人となる。
" 高松市消防吏員服装規則を改正し、執務服及びアポロキャップを導入した。
- 7月22日 第28回消防救助技術四国地区指導会を香川県屋島陸上競技場補助競技場及び高松市屋島中学校プールにおいて開催、四国地区各消防本部から399人が参加した。
- 8月29日 高松市震災対策総合訓練が二番町小学校において実施され、住民900人が参加した。
- 9月12日 香川県消防操法大会に一宮分団が出場し、ポンプ車の部で優秀な成績を収めた。
- 10月 9日 第9回高松市婦人防火大会を亀阜小学校で開催した。
- 10月26日 高松市消防協力隊(企業21事業所)が結成された。

- 11月 2日 (財)日本防火協会から優良婦人防火クラブとして古高松南校区婦人防火クラブさつきヶ丘支部が表彰を受けた。
- 17日・18日 緊急消防援助隊四国ブロック合同訓練が松山市において実施され、本市から車両2台、消防職員4人が参加した。
- 11月30日 消防局・北消防署合同庁舎の耐震改修の工事を竣工した。
- 12月 7日 北消防署朝日分署に高規格救急自動車(ニッサン)1台を配置した。
- 平成12年 2月 9日 (財)日本消防協会から優良消防団として高松市消防団に表彰旗が授与された。
- 2月22日 北消防署に小型動力消防ポンプ付水槽車(10t三菱)1台を配置した。
- 3月 1日 民間による患者等搬送事業に対する指導及び認定に関する高松市患者等搬送事業市道要綱を定めた。
- 3月31日 震災時の飲料水等の確保のため第4号飲料水兼用耐震性貯水槽(100m³)1基を朝日町一丁目朝日町公園内に配置した。
- 4月 1日 久保義則消防長退任し、13代目消防長に世羅義昭就任する。
- 〃 消防職員定数394人、現員396人となる。
- 〃 高松市危険物安全協会と高松市防火協会を統合し、高松地区防火安全協会が設立された。
- 4月17・18日 平成12年度全国消防長会四国支部役員会、総会を高松市において開催した。
- 5月18日 消防業務妨害者に対する告訴を行った。
- 7月26日 第29回消防救助技術四国地区指導会を香川県屋島陸上競技場補助競技場及び高松市立屋島中学校プールにおいて開催、四国地区各消防本部から383名が参加した。
- 9月10日 香川県消防操法大会に下笠居分団が出場し、ポンプ車の部で優勝に輝いた。
- 10月 4日 消防団員にアポロキャップを導入した。
- 10月14日 第10回高松市婦人防火大会を亀阜小学校で開催した。
- 10月19日 第17回全国消防操法大会が横浜市消防訓練センターで開催され、香川県を代表して高松市消防団第1方面隊が出場し、ポンプ車の部で優秀な成績を収めた。
- 10月23日・24日 緊急消防援助隊全国合同訓練が東京都において実施され、本市から車両3台消防職員12名が参加した。
- 11月20日 国際消防援助隊登録隊員8人となる。
- 11月22日 北消防署に高規格救急自動車(トヨタ)を1台配置し、2台体制とした。
- 12月20日 南消防署太田出張所に(財)日本損害保険協会寄贈による水槽付消防ポンプ自動車を配置した。
- 平成13年 1月 1日 消防局情報ネットワークシステム整備工事が完成し、運用を開始した。
- 1月 30日 高松市患者等搬送事業指導要綱に定める第1号業者を認定した。
- 3月 29日 高松自動車道高松中央インターチェンジから東区間の供用に伴い、県下8消防本部で香川県消防相互応援協定に基づく高速自動車道に関する覚書及び日本道路公団四国支社と高速自動車道における救急業務、火災消火業務に関する覚書を締結した。

- 3月 31日 震災時の飲料水等の確保のため第5号飲料水兼用耐震性貯水槽(100m³)1基を木太町高松市立木太南小学校に設置した。
- 4月 1日 消防職員定数394人、現員394人となる。
- “ 地方分権に伴う香川県事務処理の特例に関する条例の一部改正により、液化石油ガス供給設備の工事の届出の受理並びに当該供給設備に係る立入検査及び修理等の命令事務が委譲された。
- “ 情報指令課に消防情報を統括的に管理する情報管理係を置いた。
- 5月30日 女木島及び男木島での災害発生時における消防職団員の渡島輸送について高松市瀬戸内漁業協同組合、株式会社瀬戸内マリン及び海望企画株式会社と渡島応援協定を締結した。
- 9月 9日 高松市自主防災組織連絡協議会が設立された。
- “ 香川県消防操法大会に太田分団が出場し、ポンプ車の部で優秀な成績を収めた。
- 10月13日 第11回高松市婦人防火大会を亀阜小学校で開催した。
- 10月18・19日 平成13年度全国消防長会、秋季役員会を高松市において開催した。
- 10月23・24日 緊急消防援助隊中国・四国ブロック合同訓練が高知市において実施され、本市から車両3台消防職員9名が参加した。
- 平成14年1月10日 西消防署綾歌東部分署の庁舎耐震改修工事が竣工した。
- 3月29日 震災時の飲料水等の確保のため第6号飲料水兼用耐震性貯水槽(100m³)1基を伏石町伏石中央公園内に設置した。
- 4月 1日 世羅義昭消防長退任し、14代目消防長に佐伯眞作就任する。
- “ 高松市職員定数条例の一部を見直し、採用の日から1年を経過しないものは職員の定数外とした。消防職員定数394人、現員403人となる。
- 7月 1日 西消防署の庁舎耐震改修及び増築改修工事が竣工した。
- 9月15日 香川県消防操法大会に前田分団が出場し、ポンプ車の部で優勝に輝いた。
- 10月12日 第12回高松市婦人防火大会を亀阜小学校で開催した。
- 10月16・17日 緊急消防援助隊中国・四国ブロック合同訓練が山口県において実施され、本市から車両2台、消防職員6名が参加した。
- 平成15年 3月30日 高松自動車道高松西インターチェンジから高松中央インターチェンジ区間の新規供用開始に伴い、徳島・香川県境から香川・愛媛県境までの区間において、県下8消防本部で香川県消防相互応援協定に基づく高速自動車道に関する覚書及び日本道路公団四国支社との高松自動車道における救急業務、火災消火業務等に関する覚書を締結した。平成13年3月29日付で締結した覚書は廃止した。
- 4月 1日 消防職員定数400人、現員405人となる。
- 8月31日 高松市震災対策総合訓練が古高松中学校において実施され、住民2,000人が参加した。
- 9月14日 香川県消防操法大会に三谷分団が出場し、ポンプ車の部で優秀な成績を収めた。
- 10月16日 緊急消防援助隊中国・四国ブロック合同訓練が呉市において開催され、本市から車両 5台、消防職員9名が参加した。

- 10月23日 全国女性消防操法大会が横浜市で開催され、香川県代表として古高松女性消防隊が出場し、8位に入賞した。
- 11月 1日 消防緊急情報システム整備工事が完了し、運用を開始した。
- 11月1～4日 全国スポーツレクレーション大会が香川県で開催され、高松市で実施されたスポーツの各会場において、職員が警備にあたった。
- 平成16年 2月 6日 消防庁長官から地域活動功労として仏生山分団が表彰された。
- 2月13日 (財)日本消防協会から優良消防団員として高松市消防団に竿頭綬が授与された。
- 4月 1日 佐伯眞作消防長退任し、15代目消防長に富永典郎就任する。
- 〃 消防職員定数394人、現員406人となる。
- 〃 西消防署国分寺出張所に救急車隊を置き救急業務を開始した。
- 8月30日 台風16号の通過にともない、市内沿岸部を中心に台風による浸水が15,561戸34,421人り災した。
- 9月12日 香川県消防操法大会に檀紙分団が出場し、ポンプの部で優秀な成績を収めた。
- 10月16・17日 緊急消防援助隊中国・四国ブロック合同訓練が徳島県板野郡板野町において開催され、本市から車両3台、消防職員6名が参加した。
- 10月20日 台風23号集中豪雨の影響で市内各地に避難勧告が発令されるとともに自衛隊の要請を行った。また、南部及び西部を流れる河川の氾濫により、特に山田地区及び鬼無地区では住宅が水に浸かり床上床下浸水により5,665戸、り災者数3,702人が被害にあった。
- 平成17年 2月24日 消防庁長官から台風16号による豪雨災害に際し、被災者の救出・救護活動に尽くした功績により高松市消防団が表彰された。
- 4月 1日 消防職員定数400人、現員402人となる。
- 6月10・11日 緊急援助隊全国合同訓練(第3回)が、静岡県浜松市で実施され、本市から車両4台消防職員9名が参加した。
- 6月15日 少雨のため水源の早明浦ダムで貯水量の低下が続き、6月15日から高松市渇水対策本部が設置され、第1次給水制限を実施した。6月22日には第2次給水制限、28日には第3次給水制限、8月11日に第4次給水制限、8月18日には夜間断水を含む第5次給水制限が実施され、9月7日までの85日間市民生活に大きな影響を与えた。消防局においても消防渇水対策本部を設置し、火災予防広報及び出場体制の強化を行い、異常渇水に対応した。
- 9月18日 香川県消防操法大会に山田分団が出場し、ポンプの部で優秀な成績をおさめた。
- 9月26日 高松市に塩江町が合併し、塩江分団を加えて1団本部27分団とし、常備消防にあつては讃岐地区広域消防本部に委託した。
- 10月19・20日 緊急消防援助隊中国・四国ブロック合同訓練が高松市生島町香川県消防学校西側県有地で開催され、車両90台、消防職員324名が参加した。
- 12月 1日 平成10年11月から暫定措置として、代表消防本部による分散受信方式で運用を行っていた携帯電話を用いた119番通報を香川県各消防本部で直接受信するシステムに移行し、運用を開始した。

- 平成18年 1月10日 高松市と隣接する周辺5町(香川町、香南町、牟礼町、庵治町、国分寺町)が合併し、讃岐広域消防事務組合が解散したのに伴い、施設・装備を受け入れ、職員については、全員を受け入れ定数500名現員を501名とし、三木町については消防業務・救急業務を受託した。また、消防団にあっては1本部32分団、定員1,382名現員1,291名とした。
- ” 先に応援協定を締結していた女木島及び男木島での災害発生時における消防職・団員の渡島輸送について新たに女木漁業協同組合及び男木漁業協同組合と協定を締結するとともに、また、大島、高島、矢竹島、鎧島、兜島、稲毛島での消防職・団員の渡島応援について庵治漁業協同組合とも協定を締結した。
- ” 讃岐地区広域事務組合が解散し、高松市が事務を引き継いだことにより、同事務が隣接する機関と特殊災害並びに大規模救急災害が発生した場合の消防相互応援協定を美馬西部消防組合他6機関(仲多度南部消防組合、琴南町、美馬市、大川地区広域行政振興整備事務組合、さぬき市、三木町)と締結した。
- 2月24日 日本消防協会から消防団本部に寄贈による団指令車(トヨタハイラックス)を配置した。
- 4月 1日 富永典郎消防長退任し、16代目消防長に塩津政春就任する。
- ” 消防職員定数500人、現員508人となる。
- ” 消防団長宮武登司雄退団する。消防団を、1本部35分団とした。
- ” 先に応援協定を締結していた鉄道災害時の安全対策に関する覚書(JR四国)で、市町合併に伴い、締結機関を四国旅客鉄道株式会社と県下9消防(局)本部から8消防(局)本部(高松市消防局、坂出市消防本部、丸亀市消防本部、善通寺市消防本部、三観広域行政組合消防本部、仲多度南部消防組合消防本部、多度津町消防本部、大川広域消防本部)に変更した。
- 4月 1日 先に応援協定を締結していた鉄道災害時の安全対策に関する覚書(コトデン)で、市町合併に伴い、締結機関を高松琴平電気鉄道株式会社と県下5消防(局)本部から4消防(局)本部(高松市消防局、丸亀市消防本部、仲多度南部消防組合消防本部、大川広域消防本部)に変更した。
- 4月18日 14代目消防団長に池添勤就任する。
- 8月 1日 高松空港及びその周辺における消火救難活動に関する協定を国土交通省大阪航空局高松空港事務所他2機関(三木町、綾川町)と締結した。
- 9月17日 香川県消防操法大会に鶴尾分団が出場し、ポンプの部で優秀な成績をおさめた。
- 10月18・19日 緊急消防援助隊中国・四国ブロック合同訓練が岡山県倉敷市において実施され、本市から車両4台、消防職員11名が参加した。
- 平成19年 4月 1日 消防職員定数500人、現員507人となる。
- 5月10日 消防団長池添勤退団する。
- 5月11日 15代目消防団長に菰渚将鷹就任する。
- 7月26日 第36回消防救助技術四国地区指導会を香川県消防学校において開催、四国地区各消防(局)本部から600人が参加した。
- 8月 1日 塩津政春消防長退任し、17代目消防長に高橋一成就任する。
- 9月16日 香川県消防操法大会に川添分団が出場し、ポンプの部で優秀な成績をおさめた。

- 11月28・29日 緊急消防援助隊中国・四国ブロック合同訓練が鳥取県米子市において実施され、本市から車両4台、消防職員14名が参加した。
- 平成20年 3月 3日 高度救助隊(スーパーアロー)が発足した。
- 3月 7日 携帯電話・IP電話位置情報通知システムの運用を開始した。
- 4月 1日 消防職員定数500人、現員499人(再任用13人含む)
- 4月24日 平成20年度全国消防長会四国支部役員会、総会を高松市において開催した。
- 7月24日 第37回消防救助技術四国地区指導会を香川県消防学校において開催し、四国地区各消防(局)本部から600人が参加した。
- 9月 1日 平成20年度総合防災訓練(香川県防災会議・高松市防災会議主唱)が香川県消防学校において実施され、本市から車両10台、消防職員28人が参加した。
- 9月14日 香川県消防操法大会に多肥分団が出場し、ポンプ車の部で優勝に輝いた。
- 10月30・31日 緊急消防援助隊中国・四国ブロック合同訓練が愛媛県松山市において実施され、本市から車両4台、消防職員16名が参加した。
- 平成21年 2月 1日 八栗ケーブルの軌道敷地内における安全管理体制を確保するため、四国ケーブル株式会社と覚書を締結した。
- 4月 1日 消防職員定数500人、現員505人(再任用15人含む)
- 〃 高橋一成消防長退任し、18代目消防長に穴田豊久就任する。
- 9月13日 香川県消防操法大会に弦打分団が出場し、ポンプ車の部で優秀な成績をおさめた。
- 10月 1日 香川用水施設を消火防災に利用することについて、香川用水土地改良区と協定を締結した。
- 10月15・16日 緊急消防援助隊中国・四国ブロック合同訓練が島根県出雲市において実施され、本市から車両4台、消防職員18名が参加した。
- 平成22年 3月16日 南消防署の新庁舎及び高松市民防災センター庁舎が多肥下町に完成。
- 4月 1日 消防職員定数500人、現員501人(再任用14人含む)
- 〃 南消防署、高松市民防災センター及び東ハゼ救急ステーション業務開始。併せて太田出張所、仏生山出張所を廃止する。
- 6月4日・5日 第4回緊急消防援助隊全国合同訓練が愛知県知多市において実施され、本市から車両4台、消防職員12名が参加した。
- 9月12日 香川県消防操法大会に林分団が出場し、ポンプ車の部で優勝に輝いた。
- 10月21日・22日 緊急消防援助隊中国・四国ブロック合同訓練が高知県高知市において実施され、本市から車両4台、消防職員17名が参加した。
- 平成23年 1月 1日 救急艇「せとのあかり」の運用を開始した。
- 2月23日～
3月 3日 ニュージーランド南島地震災害のため国際緊急消防援助隊員2名をクライストチャーチ市へ派遣した。
- 3月 7日 固定電話・携帯電話・IP電話の位置情報を統合した位置情報通知システム(統合型)の運用を開始した。

- 3月14日 東日本大震災のため緊急消防援助隊香川県隊として本市から車両4台、消防職員
 ~3月21日 13名を宮城県気仙沼市へ派遣した。
- 4月 1日 消防職員定数500人、現員495人(再任用24人含む)
 " 穴田豊久消防長退任し、19代目消防長に高島眞治就任する。
 " 高松市が所有する救急艇を活用し、土庄町、小豆島町、直島町における迅速な救急搬送体制を構築することに関し、協定を締結した。
- 9月11日 香川県消防操法大会に仏生山分団が出場し、ポンプ車の部で優秀な成績をおさめた。
- 10月20日・21日 緊急消防援助隊中国・四国ブロック合同訓練が広島県福山市において実施され、本市から車両5台、消防職員18名が参加した。
- 平成24年 2月27日 東ハゼ救急ステーション庁舎が東ハゼ町に完成。
- 4月 1日 消防職員定数500人、現員490人(再任用19人含む)
 " 東ハゼ救急ステーションを仮庁舎から新庁舎に移転し、本格運用を開始。
- 4月 2日 災害情報メール配信システムの運用を開始した。
- 4月19日 株式会社香川自動車学校と相互連携に関する協定を締結した。
- 9月 9日 香川県消防操法大会に塩江分団が出場し、ポンプ車の部で優秀な成績をおさめた。
- 11月1日・2日 緊急消防援助隊中国・四国ブロック合同訓練が山口県山口市において実施され、本市から車両4台、消防職員19名が参加した。
- 平成25年 1月14日 高松市庵治町及び塩江町に無線中継所を設置した。
- 3月29日 高松市消防救急デジタル無線(共通波)整備工事が完了した。
- 3月31日 消防団長菰渕将鷹退任する。
- 4月 1日 16代目消防団長に三好義光就任する。
 " 消防職員定数500人、現員488人(再任用18人含む)
- 9月 8日 香川県消防操法大会に国分寺分団が出場し、ポンプ車の部で優秀賞を得た。
- 10月17日 第21回全国女性消防操法大会が横浜市消防訓練センターにて開催され、香川県を代表して女性消防団員が出場し優秀な成績を収めた。
- 11月 2日 緊急消防援助隊中国・四国ブロック合同訓練が徳島県那賀郡那賀町において実施され、本市から車両6台、消防職員19名が参加した。
- 11月 8日 平成25年度全国消防長会四国支部消防長研修会を、高松市において開催した。
- 11月25日 消防団120年、自治体消防65周年において、高松市消防局の東日本大震災での災害活動に対し、内閣総理大臣表彰を受ける。
- 平成26年1月23日 塩江無線中継所・庵治無線中継所の整備工事が完了した。
- 3月28日 東消防署牟礼分署耐震補強等改修工事が完了した。
- 4月 1日 消防職員定数500人、現員492人(再任用21人含む)
 " 機能別分団の新設に伴い、団員定数を1,710人とした。

市の位置及び地勢

高松市は、香川県の中央部に位置し、東は、源平古戦場の屋島を隔てさぬき市に接し、西は風光明媚な海岸線をもつ下笠居を経て坂出市に至り、南は紫雲山麓の名勝栗林公園を抱き、緩やかなこう配をたどりながら、讃岐山脈を越え徳島県と接し、さらには高松市の中心部に東西に渡り高松自動車道が延び、西は愛媛県から東は徳島県、又は京阪神をつなぐ四国の要衝をなし、高松港から瀬戸内海には多数の島々が点在しており、約4キロメートルのところに雌雄島が横たわり、付近には数多くの島嶼が点在し、瀬戸内海国立公園の中核をなしている。

地勢は、市中心部は概して平坦であるが、内海に面する北方を除き周辺部に丘陵が起伏している。

人口	427,195人	(平成26.4.1現在の住民基本台帳+外国人登録)
世帯数	188,437世帯	
位置	東経134°02′	北緯34°20′
面積	375.20km ²	
広ぼう	東西23.60km	南北35.90km

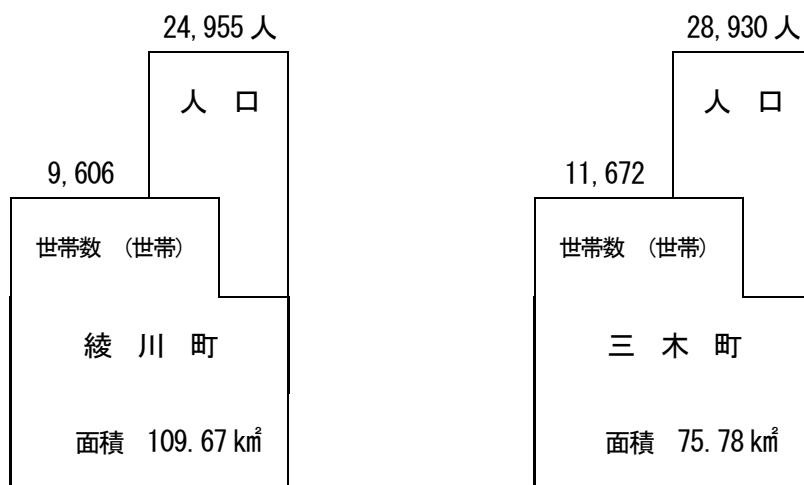

受 託 町

消防局・消防署所配置図

(平成26年4月1日 現在)

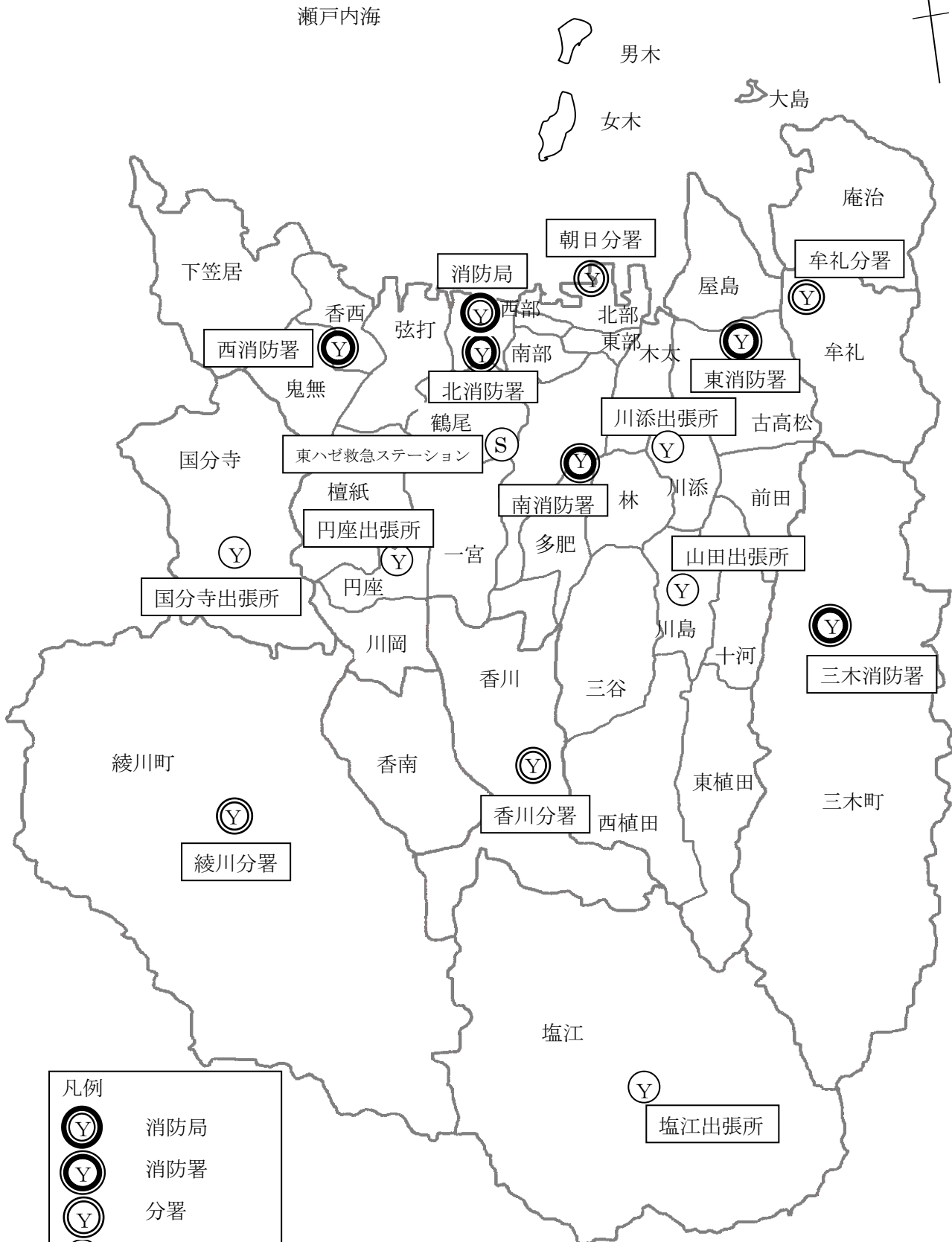
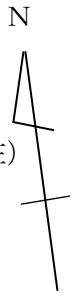

凡例	
	消防局
	消防署
	分署
	出張所
	救急ステーション

消防局の組織及び事務分掌 ※再任用職員含む

(平成26年4月1日 現在)

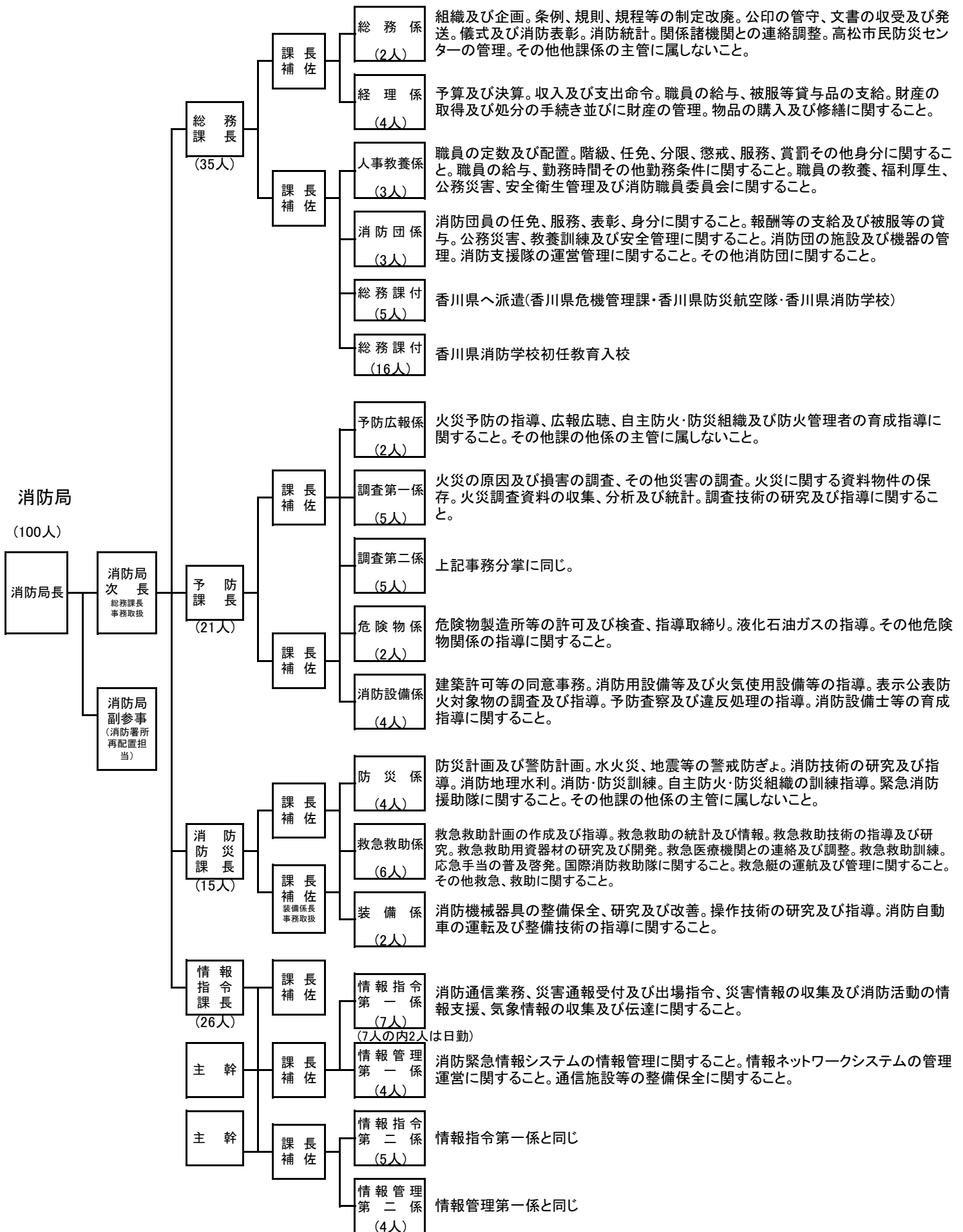

消防署の組織及び事務分掌(1) ※再任用職員を含む

(平成26年4月1日 現在)

消防署
(392人)

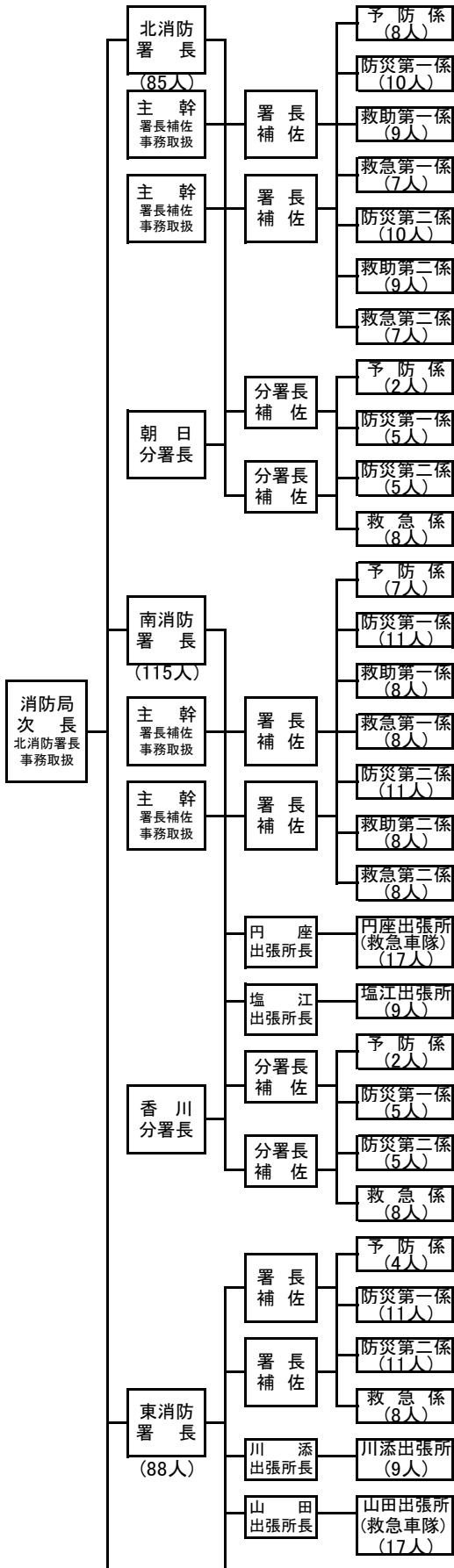

予防係

公印の管守、文章の收受及び発送。物品の出納。
 予防査察及び違反処理。予防関係届出等の処理。
 火災の原因及び損害の調査その他災害の調査。
 火災予防の指導及び広報広聴。
 自主防火・防災組織の育成指導。
 その他他係及び出張所の主管に属しないこと。

防災係

署員の服務及び教養、福利厚生に関すること。
 水火災、地震等の災害の警戒防ぎよ。
 消防水利の保全及び点検。
 消防・防災訓練。
 警防関係届出等の処理。
 消防施設等の保全及び点検。
 防災計画及び警防計画。
 火災予防査察等。
 自主防火・防災組織の訓練指導。
 救助業務に関すること。

救助係

救助業務に関すること。
 救助業務の研究及び訓練、救助機械器具の保全及び点検に関すること。

救急係

救急業務に関すること。
 救急業務の研究及び指導。
 救急機械器具の保全及び点検。
 応急手当の普及啓発に関すること。

出張所

予防査察及び違反処理。予防関係届出等の処理。
 火災の原因及び損害の調査その他災害の調査。
 火災予防の指導及び広報広聴。
 自主防火・防災組織の育成指導及び訓練。
 水火災、地震等の災害の警戒防ぎよ。
 消防水利の保全及び点検。
 消防・防災訓練。警察関係届出等の処理。
 消防施設等の保全及び点検。
 防災計画及び警防計画。その他管内の消防に関すること。
 救助業務に関すること。(救急車隊配置の出張所)

消防署の組織及び事務分掌(2) ※再任用職員を含む

(平成26年4月1日 現在)

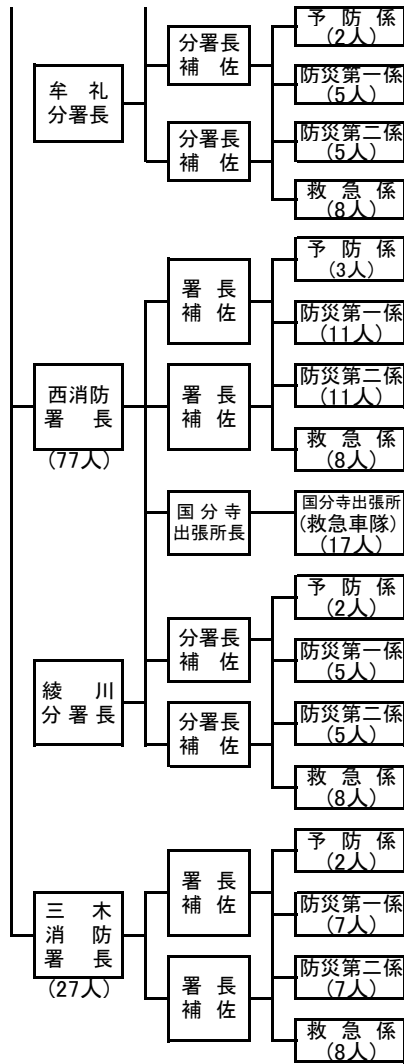

消 防 力 の 現 勢

(平成26年4月1日)

区 分		常 備	非 常 備
署 所 等		消 防 局 1 消 防 署 5 分 署 4 出張所等 6	消防団本部 1 消防分団 35 屯 所 96
消 防 車 両 等	消防ポンプ自動車	18	58
	水槽付消防ポンプ自動車	8	—
	はしご付消防自動車(50m級)	1	—
	はしご付消防ポンプ自動車(35m級)		—
	はしご付消防自動車(35m級)	1	—
	はしご付消防自動車(30m級先端屈折)	1	—
	化学消防ポンプ自動車	3	—
	救助工作車	2	—
	化学機動車	1	—
	電源照明車	1	—
	指 令 車	6	1
	乗 用 車	2	—
	調 査 車	1	—
	広 報 車	11	—
	査 察 車	8	—
	高規格救急自動車	18	—
	支 援 車	1	—
	資機材搬送車(軽四含む)	7	2
	災害用人員搬送車	1	—
	小型動力ポンプ付積載車(軽四含む)	—	44
小型動力ポンプ付積載車(全自動)	—	2	
小型動力ポンプ	18	2	
小型動力ポンプ付水槽車	1	1	
人 員		定 員 500人 492人 実 員 (再任用21人含む)	定 員 1,710人 実 員 1,494人
消 防 水 利		消 火 栓 7,345 個 防 火 水 槽 655 個	

消 防 庁 舎 等 の 現 況

(平成26年4月1日)

区 分	所 在 地	構 造	敷 地 面 積 (m ²)	建 築 面 積 (m ²)	延 べ 面 積 (m ²)	建 築 年 月 日	
消 防 局 庁 舎 北 消 防 署 併 置 消 防 団 本 部	宮脇町一丁目 2番34号	鉄筋コンクリート造 地下1階地上4階建	2,039.01	1,190.40	4,937.86	S49.7.1	
	高松市民防災センター 多肥下町 1530番地16	鉄筋コンクリート造3階建	南署敷地 併置	357.49	1,065.35	H22.3.16	
北 署	本 署	消防局庁舎の1, 2階を使用					
	訓 練 塔	鉄骨造	地 上 高 さ	33.8m		S49.6.30	
	水 防 倉 庫 (自転車置場)	鉄骨造2階建		60.00	114.31	"	
	自 転 車 置 場	鉄骨スレート造平家建		24.00	24.00	"	
	油 庫	コンクリートブロック造平家建		7.50	7.50	H8.11.22	
	倉 庫	鉄骨コンクリートブロック造平家		21.76	21.76	"	
	朝 日 分 署	朝日新町 1番16号	鉄筋コンクリート造2階建	560.00	357.58	672.62	S56.3.31
	自 転 車 置 場	鉄骨造平家建		16.80	16.80	"	
	油 庫	コンクリートブロック造平家建		10.00	10.00	"	
南 署	本 署	多肥下町 1530番地16	鉄筋コンクリート造5階建	3,644.47	900.64	3,163.63	H22.3.16
	訓 練 塔		鉄骨造5階建	地 上 高 さ29m	40.05	197.70	"
			鉄骨造3階建		111.15	184.23	"
	円 座 出 張 所	円座町 1035番地1	鉄筋コンクリート造2階建	639.86	143.10	284.31	S58.2.28 (増築 S61.9.1, H8.3.12)
	倉 庫 ・ 油 庫		コンクリートブロック造平家建		13.63	13.63	"
	自 転 車 置 場		鉄骨造平家建		10.86	10.86	"
	香 川 分 署	香川町川東上 947番地1	鉄筋コンクリート造2階建	1,658.42	403.85	544.55	S53.2.18
	塩 江 出 張 所	塩江町安原上東 390番地1	鉄骨造平屋建	460.02	182.91	165.75	H17.1.28
東ハゼ 救急ステーション	東ハゼ町 17番地8	鉄筋コンクリート造平屋建	1,249.96	221.83	199.57	H24.2.27	

区 分		所 在 地	構 造	敷 地 面 積 (m ²)	建 築 面 積 (m ²)	延 べ 面 積 (m ²)	建 築 年 月 日
東 署	本 署	高松町	鉄筋コンクリート造3階建	788.62	356.31	828.05	S54.3.31
		91番地7				(増築30.19)	H6.11.7)
	訓 練 塔		鉄骨造		地上高さ19.95m		〃
	水 防 倉 庫 (油 庫)		鉄骨造2階建		17.78	35.56	〃
	自 転 車 置 場		鉄骨造平家建		20.28	20.28	〃
	川 添 出 張 所	元山町	鉄筋コンクリート造2階建	509.66	134.52	224.52	S56.4.22
		124番地5					
	倉 庫 ・ 油 庫		鉄骨ブロック造平家建		14.49	14.49	〃
	自 転 車 置 場		鉄骨造平家建		10.64	10.64	〃
	山 田 出 張 所	川島本町	鉄筋コンクリート造2階建	494.89	227.20	296.20	S49.2.10
		191番地3					
	水 防 倉 庫		コンクリートブロック造平家建		30.00	30.00	〃
油 庫		〃		2.00	2.00	S51.8.22	
自 転 車 置 場		鉄骨平家建		7.20	7.20	S49.2.10	
牟 礼 分 署	牟礼町牟礼	鉄筋コンクリート造2階建	1,965.68	403.85	544.55	S53.5.30	
	3720番地328						
西 署	本 署	香西南町	鉄筋コンクリート造2階建	3,029.19	442.55	748.83	S56.3.31
		603番地1	(平6.11.2購入1,350)			増築152.12 (計900.95)	H14.7.1
	訓 練 塔		1棟169.65 2棟140.88 3棟181.67		地上高さ17m	492.20	H9.3.31
	自 転 車 置 場		鉄骨造平家建		14.70	14.70	〃
	油 庫		コンクリートブロック造平家建		12.43	12.43	〃
	綾 川 分 署	綾川町					
		山田下	鉄筋コンクリート造2階建	2,682.51	469.42	815.03	S57.8.31
		1160番地1					
	訓 練 塔		鉄骨造		地上高さ20m		〃
	油 庫		鉄筋コンクリート造平家建		11.72	11.72	〃
	国 分 寺 出 張 所	国分寺					
		町新名	鉄筋コンクリート造2階建	1,199.59	186.58	321.63	S58.3.27
	695番地4				増築374.18 (計695.81)	H17.12.28	
水 防 倉 庫							
油 庫		ブロック造平屋建		9.16	9.16	〃	
車 庫		鉄骨造平屋建		34.53	34.53	〃	

区 分		所 在 地	構 造	敷 地 面 積 (m ²)	建 築 面 積 (m ²)	延 べ 面 積 (m ²)	建 築 年 月 日
三 木 署	本 署	木田郡三木町	鉄筋コンクリート造2階建	1,207.91	492.34	1,051.31	S52.9
	車 庫	大字氷上 373番地2	プレハブ造		70.24	70.24	H16.3
無 線 中 継 所		西宝町西石清尾 国有林	鉄筋コンクリート造平家建	230.00	56.55	56.55	H8.11.22

総

務

総務課

総務係

- (1) 組織及び企画に関すること。
- (2) 条例、規則、規定等の制定改廃に関すること。
- (3) 公印の管守に関すること。
- (4) 文書の收受及び発送に関すること。
- (5) 儀式及び消防表彰に関すること。
- (6) 消防統計に関すること。
- (7) 関係諸機関との連絡調整に関すること。
- (8) 高松市民防災センターの管理に関すること。
- (9) その他他課係の主管に属しないこと。

経理係

- (1) 予算及び決算に関すること。
- (2) 収入及び支出命令に関すること。
- (3) 職員の給与の支給に関すること。
- (4) 職員の被服等貸与品の支給に関すること。
- (5) 財産の取得及び処分の手続並びに財産の管理に関すること。
- (6) 物品の購入及び修繕に関すること。

人事教養係

- (1) 職員の定数及び配置に関すること。
- (2) 職員の階級、任免、分限、懲戒、服務、賞罰その他身分に関すること。
- (3) 職員の給与、勤務時間その他勤務条件に関すること。
- (4) 職員の教養に関すること。
- (5) 職員の福利厚生に関すること。
- (6) 職員の公務災害に関すること。
- (7) 職員の衛生及び安全管理に関すること。
- (8) 消防職員委員会に関すること。

消防団係

- (1) 消防団員の任免、服務、表彰その他身分に関すること。
- (2) 消防団員の報酬等の支給に関すること。
- (3) 消防団員の被服等の貸与に関すること。
- (4) 消防団員の公務災害に関すること。
- (5) 消防団員の教養訓練及び安全管理に関すること。
- (6) 消防団の施設及び機器の管理に関すること。
- (7) その他消防団に関すること。
- (8) 消防支援隊の運営管理に関すること。

予 算

単位:千円(平成26年度)

一	般 会 計 予 算	152,600,000
消	防 費 (水防費含む)	5,234,760
市	予 算 に 対 す る 消 防 費 比 率 //	3.43 %
市	民 1 人 当 り の 消 防 費 (受託分含む)	10,881 円
一	世 帯 当 り の 消 防 費 //	24,961 円
常	備 消 防 費	4,091,548
	職 員 給 与 費 等	3,673,134
	人 事 管 理 費	49,666
	消 防 活 動 費	129,856
	消 防 業 務 受 託 事 業 費	39,338
	消 防 庁 舎 等 管 理 費	143,776
	消 防 庁 舎 等 整 備 費	5,934
	常 備 消 防 事 務 費	28,695
	自 主 防 災 組 織 等 育 成 費	21,149
非	常 備 消 防 費	254,415
	消 防 団 員 費	224,148
	消 防 団 活 動 費	20,655
	消 防 屯 所 管 理 費	9,612
消	防 施 設 費	879,037
水	防 費	9,760

市 予 算 と 消 防 予 算

単位:千円

年 度	市 予 算 (当 初)	消 防 予 算 (当 初)	比 率 (%)
14	113,650,000	4,554,861	4.01
15	117,100,000	4,216,748	3.60
16	114,794,000	4,138,943	3.61
17	102,589,000	3,919,954	3.82
18	129,532,000	5,846,743	4.51
19	135,450,000	5,064,650	3.74
20	133,906,000	5,369,224	4.01
21	137,776,000	5,782,892	4.20
22	142,810,000	4,855,605	3.40
23	149,970,000	4,857,320	3.24
24	146,880,000	4,754,082	3.24
25	147,400,000	5,047,379	3.42
26	152,600,000	5,234,760	3.43

諸手当支給状況

(平成26年4月1日)

種 別	対 象 者	単 位	支給額(円)
消 防 業 務 手 当	消防業務に従事する消防吏員(救急業務手当及び救助業務手当に定める者を除く)	月 額	1,700
消 防 自 動 車 乗 務 職 員 手 当	(1) 大型免許を要する消防用自動車の運転に従事した消防吏員	1勤務につき	240
	(2) 普通免許を要する消防ポンプ自動車の運転に従事した消防吏員	1勤務につき	210
	(3) 普通免許を要する消防用自動車の運転に従事した消防吏員	1勤務につき	190
夜 間 特 殊 業 務 手 当	交代制勤務者で、正規の勤務時間による勤務の一部又は全部が深夜(午後10時から翌日の午前5時までの間)において行われる業務に従事した消防吏員		
	ア 深夜勤務が5時間以下のもの	1回につき	730
	イ 深夜勤務が2時間未満のもの	1回につき	410
救 急 業 務 手 当	(1) 救急救命士の資格を有する消防吏員で救急救命処置の業務に従事するもの	月 額	7,000
	(2) 救急業務に従事する消防吏員(前号に定めるものを除く)	月 額	3,400
救 助 業 務 手 当	救助業務に従事する消防吏員	月 額	3,400
年 末 年 始 勤 務 手 当	年末又は年始に平常勤務の態様で勤務に従事した消防吏員	1日につき	1,700
災 害 応 急 作 業 等 手 当	(1) 異常な自然現象により重大な災害が発生し、又は発生するおそれがある現場において巡回監視の業務に従事した職員	1日につき	480
	(2) 異常な自然現象により重大な災害が発生した箇所又は発生するおそれの著しい箇所では応急作業又は応急作業のための災害状況の調査の業務に従事した職員	1日につき	730
待 機 手 当	正規の勤務時間以外において派遣先における宿泊施設等での待機の態勢を命ぜられ、午後5時15分から翌日の午前8時30分まで待機した職員又は週休日、休日若しくはこれに相当する日に午前8時30分から午後5時15分まで待機した職員	1回につき	3,000

消防職員の推移と配置状況 ※再任用職員を除く

(平成26年4月1日)

階級別 年度別	総 数	正 監	監	司 令 長	司 令	司 令 補	士 長	副 士 長	士
平成11年度	395	1	2	12	29	71	132	49	99
12	396	1	2	11	32	74	128	54	94
13	394	1	3	12	39	85	136	41	77
14	404	1	3	12	43	82	152	18	93
15	405	1	3	12	50	74	169	-	96
16	406	1	4	11	56	72	164	-	98
17	402	1	3	12	62	67	163	-	94
18	508	1	3	16	70	75	201	-	142
19	507	1	4	15	88	58	219	-	122
20	486	1	3	15	85	60	209	-	113
21	490	1	3	17	68	75	206	-	120
22	487	1	4	15	56	90	199	-	122
23	471	1	3	17	46	100	186	-	118
24	471	1	4	17	42	103	186	-	118
25	470	1	4	16	37	112	175	-	125
26	471	1	4	16	35	114	186	-	115

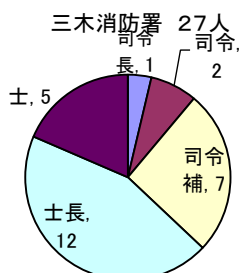
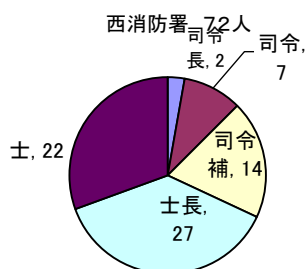
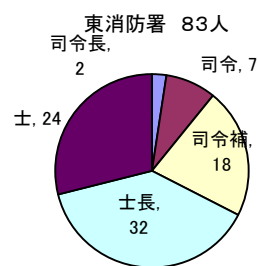
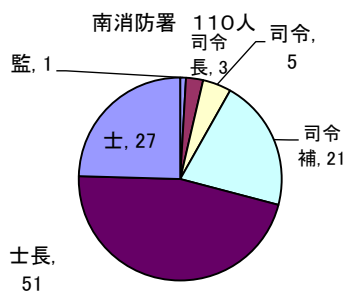
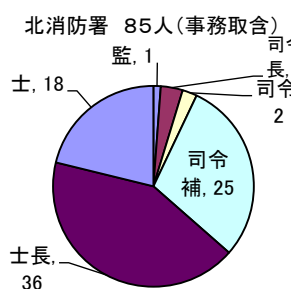
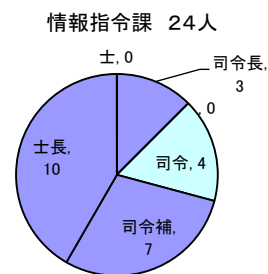
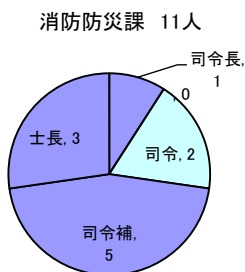
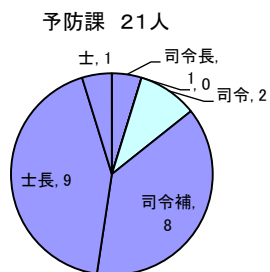
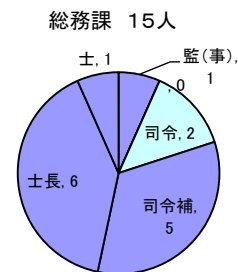
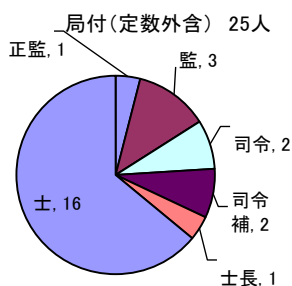
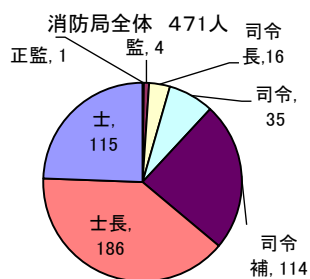

消防職員状況

※再任用職員を除く

(平成26年4月1日)

年齢別

勤続年数別

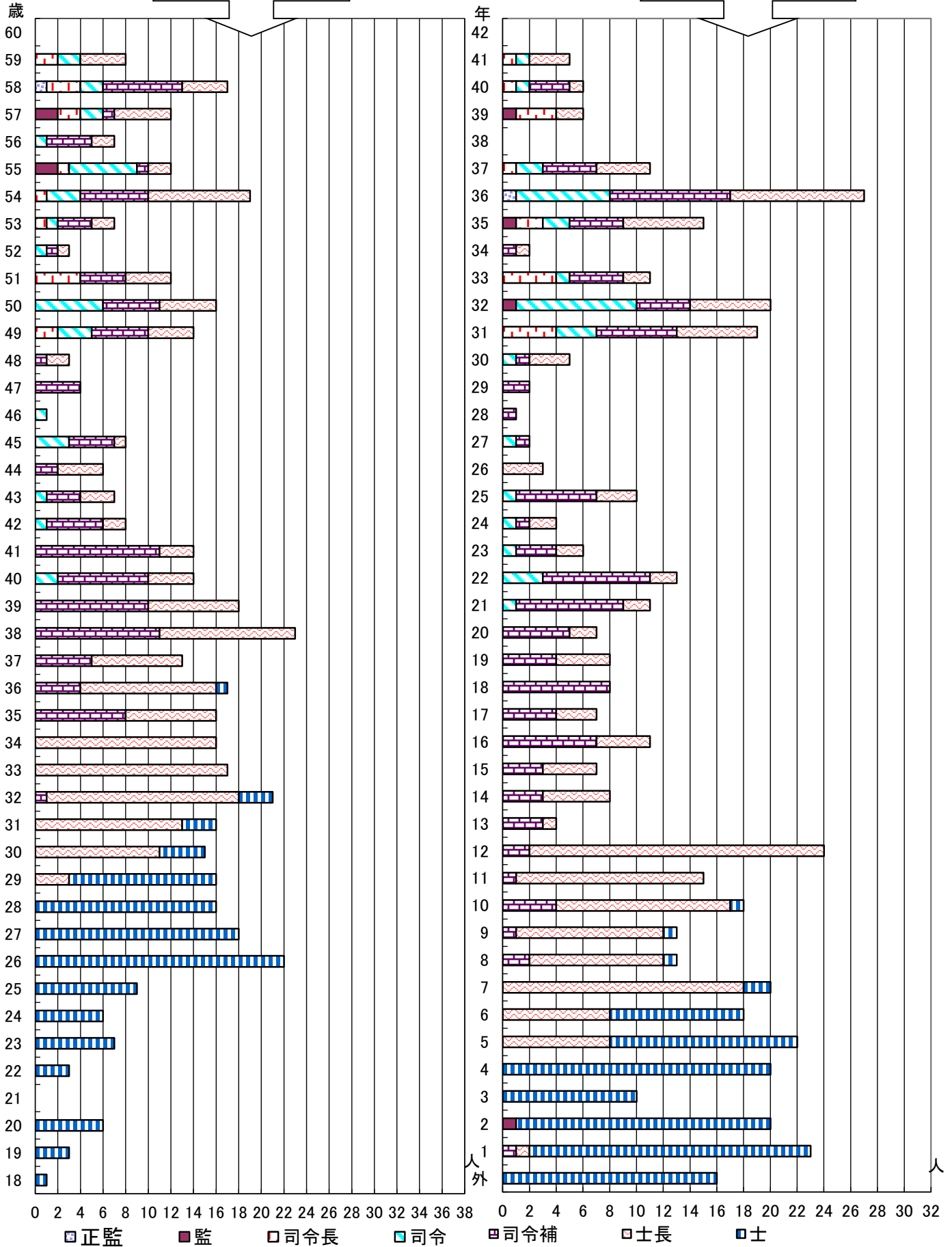

消防職員の任用及び退職状況

(平成25年度)

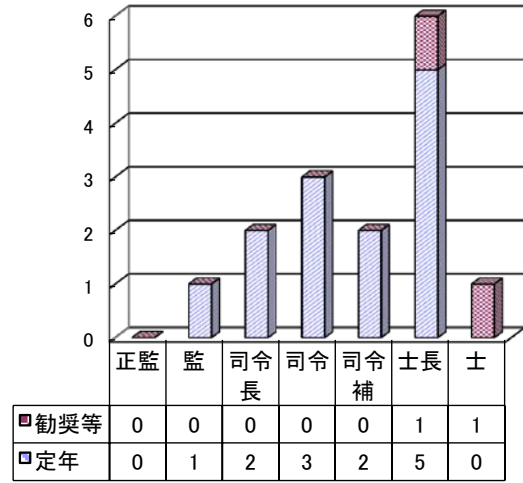
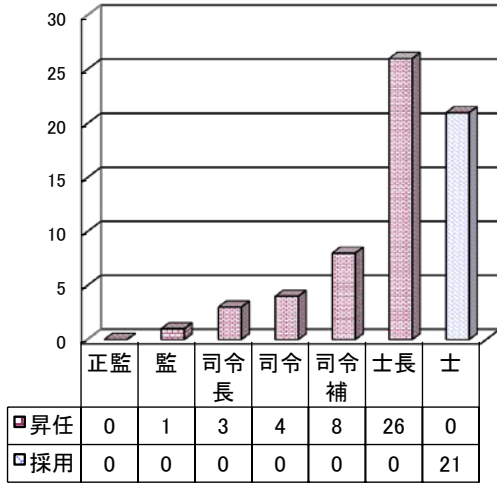

消防職員資格等状況 ※再任用職員を除く

(平成26年4月1日)

区 分		総 数	59歳 ～ 55歳	54歳 ～ 50歳	49歳 ～ 45歳	44歳 ～ 40歳	39歳 ～ 35歳	34歳 ～ 30歳	29歳 ～ 25歳	24歳 ～ 18歳
大 型 1 種		260	37	34	13	32	66	55	21	2
2級小型船舶操縦士		29	3	13	3	4	4	2	-	-
第1級陸上特殊無線技士		15	4	4	1	4	2	-	-	-
はしご自動車講習		22	1	11	1	5	4	-	-	-
第3種冷凍機械		15	-	2	-	3	3	7	-	-
予 防 関 係	危険物甲種	2	-	-	-	-	1	1	-	-
	” 乙種	86	14	11	1	8	36	14	2	-
	” 丙種	12	-	2	-	4	3	3	-	-
	消防設備士甲種	4	3	1	-	-	-	-	-	-
	” 乙種	9	-	-	-	1	6	1	1	-
救 急 関 係	救急救命士	68	12	11	12	10	14	2	7	-
	救急標準課程	283	-	6	8	35	79	83	61	11
	救急Ⅱ課程	90	31	34	18	7	-	-	-	-
	救急Ⅰ課程	49	22	23	3	1	-	-	-	-
	応急手当指導員	112	12	15	6	14	33	24	8	-
安 全 衛 生 関 係	潜水士	108	13	18	5	17	25	25	5	-
	第二種酸素欠乏危険作業主任者	97	7	12	5	16	35	17	4	1
	ガス溶接	66	8	10	3	12	13	18	2	-
	安全衛生推進者	37	8	10	3	5	10	1	-	-
	第一種衛生管理者	23	7	5	3	2	2	3	1	-
	小型移動式クレーン運転技能 玉掛技能	73 60	8 8	19 10	3 3	11 7	17 17	15 15	- -	- -

消防職員公務災害等発生状況

(平成25年度)

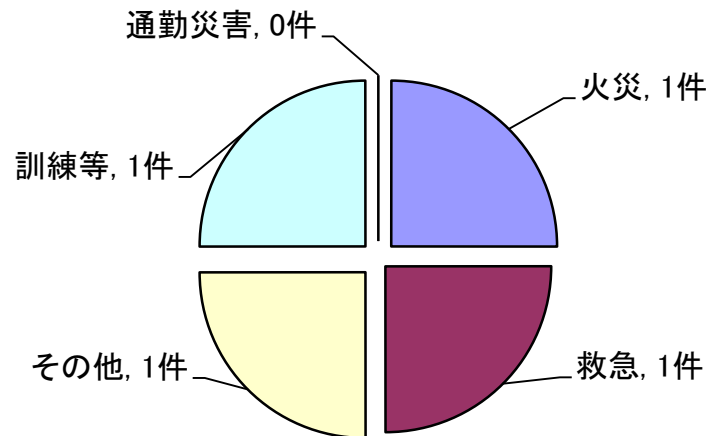

消防職員等表彰状況

(平成25年度)

区分	総数	長官	知事	市長	消防局長	日協 本消 防会 長	香消 川防 協 会 長	全消 防 長 会 長	全消 防 協 会 長	その他
消防職員	76	3	7	20	6	23	17	0	0	-
永年勤続功労章	15	3	7	-	-	-	5	-	-	-
功績章	4	-	-	-	-	2	2	-	-	-
精積章	2	-	-	-	-	2	-	-	-	-
勤続章	29	-	-	-	-	19	10	-	-	-
現場功労	-	-	-	-	-	-	-	-	-	-
永年勤続	19	-	-	19	-	-	-	-	-	-
優良職員	7	-	-	1	6	-	-	-	-	-
女性防火クラブ	5	-	-	-	-	-	-	-	-	5
幼年消防クラブ	2	-	-	-	-	-	-	-	-	2
少年消防クラブ	3	-	-	-	-	-	-	-	-	3
消防協力者等	0	-	-	-	-	-	-	-	-	-

署別人口・世帯数・面積の状況 ※再任用職員を除く (平成26年4月1日)

区分	人口 (人)	世帯数 (世帯)	面積 (k m ²)
総数	481,080	211,459	560.65
北消防署	72,443	37,003	15.13
南消防署	150,101	64,502	177.50
東消防署	146,433	64,308	119.12
西消防署	83,173	33,974	173.12
三木消防署	28,930	11,672	75.78
消防職員1人当たり	1,021.4	448.9	1.19
消防ポンプ自動車1台当たり	17,181.4	7,552.1	20.76
救急車1台当たり	34,362.9	15,104.2	40.05

消 防 職 員 研 修 等 状 況

(平成25年度)

区 分	種 別	研修日数	人数	研修対象	
消防大学校	専科教育	幹部科	32	1	消防司令
		予防科	34	1	消防士長以上
	実務講習	指揮隊長コース	9	1	都道府県隊長
		NBCコース	12	1	救助隊長
香川県消防学校	初任教育		119	21	新規採用職員
	専科教育	救助科	20	7	救助業務従事者等
		救急科	36	20	新規採用職員等
		予防査察科	10	7	火災調査業務担当者等
		危険物科	5	6	—
		特殊災害科	7	7	救助業務従事者等
	幹部教育	上級幹部科	3	7	消防司令補
	特別教育	水難救助講習	7	2	救助業務従事者等
		小型クレーン・玉掛・巻き上げ機講習	8	3	—
		機関員運転講習	2	7	—
応急手当指導員講習		2	7	救急業務従事者等	
救急救命東京研修所	救急救命士	約7ヵ月	1	救急係員	
救急救命北九州研修所	救急救命士	約7ヵ月	1	救急係員	
実務研修	危険物保安技術講習会		2	1	危険物事務従事者
	国際救助隊連携訓練		2	1	国際消防救助隊員
	製品安全研修		3	1	—
資格取得研修	第1種大型自動車運転免許		—	6	—
	第1種衛生管理者		3	1	—
	安全衛生推進者養成講習		2	6	—
	潜水士		—	2	—
	ガス溶接技能		2	3	—
	第3冷凍機械講習・検定		4	1	—
	特別管理産業廃棄物管理責任者		1	6	—
	第1級陸上特殊無線技士		8	1	情報指令課員
	主任無線従事者		1	1	情報指令課員
職場内研修	課内研修等	総務課	5	—	課員
		予防課	23	—	課員
		消防防災課	9	—	課員
		情報指令課	30	—	課員
		北消防署	345	—	署員(1署・1分署)
		南消防署	257	—	署員(1署・1分署・2出張所)
		東消防署	300	—	署員(1署・1分署・2出張所)
		西消防署	186	—	署員(1署・1分署・1出張所)
		三木消防署	91	—	署員

消防相互応援協定等の締結状況

平成26年4月1日現在

船舶消防相互援助協定

昭和44年6月13日締結 高松市長・高松海上保安部長

ガス爆発事故等防止対策に関する協定

昭和56年5月30日締結 高松市消防局長・高松北警察署長・高松南警察署長・高松東警察署長・四国瓦斯(株)高松支店長・四国簡易ガス協会長・香川県一般高圧ガス保安協会長・(株)香川県エルピーガス保安協会長・香川県冷凍設備保安協会長・香川県高圧ガス防災協議会長・四国電力(株)高松営業所

「消防業務の事務委託に関する規約」

昭和56年10月1日締結 高松市長・綾上町長・綾南町長・国分寺町長

「ガス爆発事故等防止対策に関する覚書」

昭和51年6月1日締結 高松市消防局長・四国瓦斯(株)高松支店長

「香川県消防相互応援協定」

昭和61年12月1日締結 香川県下5市長・38町長・6消防組合管理者

「高松空港及びその周辺における消火救難活動に関する協定」

平成元年12月16日締結 運輸省大阪航空局高松空港長・讃岐地区広域消防組合管理者・高松市長・塩江町長・香南町長・綾南町長・三木町長・香川町長・綾上町長・国分寺町長

「香川県防災ヘリコプター派遣職員に関する協定」

平成6年1月20日締結 高松市長・香川県知事

「香川県防災ヘリコプター応援協定」

平成6年4月1日締結 香川県知事・香川県下5市長・38町長・6消防組合管理者

「中国・四国地区都市防災連絡協議会災害時相互応援協定」

平成8年3月28日締結 高松市長・鳥取市長・松江市長・岡山市長・広島市長・山口市長・徳島市長・松山市長・高知市長

「香川県消防学校派遣職員の取扱に関する協定」

平成8年4月1日締結 高松市長・香川県知事

「災害発生時における女木島・男木島への渡島応援協定書」

平成13年5月30日締結 高松市長・高松市瀬戸内漁業組合長・株式会社瀬戸内マリン代表取締役・海望企画株式会社取締役社長

「香川県消防相互応援協定に基づく高速自動車道に関する覚書」

平成15年3月30日締結 高松市消防局長・坂出市消防長・飯綾消防組合消防長・丸亀市消防長・善通寺市消防長・三豊地区広域市町村圏振興事務組合消防長・大川広域消防長・讃岐地区広域消防長

「高松自動車道(徳島・香川県境～香川・愛媛県境)救急業務、火災消火業務等に関する覚書」

平成15年3月30日締結 高松市消防局長・坂出市消防長・飯綾消防組合消防長・丸亀市消防長・善通寺市消防長・三豊地区広域市町村圏振興事務組合消防長・大川広域消防長・讃岐地区広域消防長・日本道路公団四国支社営業部長

「鉄道災害時の安全対策に関する覚書（JR四国）」

平成 15 年 12 月 1 日締結 高松市消防局・坂出市消防本部・丸亀市消防本部・善通寺市消防本部・三豊地区広域市町村圏振興事務組合消防本部・仲多度南部消防組合消防本部・多度津町消防本部・大川広域消防本部・讃岐地区広域消防本部・四国旅客鉄道株式会社

「鉄道災害時の安全対策に関する覚書（コトデン）」

平成 15 年 12 月 9 日締結 高松市消防局・仲多度南部消防組合消防本部・大川広域消防本部・飯綾消防組合消防本部・讃岐地区広域消防本部・高松琴平電気鉄道株式会社

「事後検証業務委託協定書及び救急隊員が行う救急活動に係る事後検証業務委託に関する覚書（香川救命救急研究会及び香川県メディカルコントロール協議会）」

平成 16 年 5 月 1 日締結 高松市消防局・坂出市消防本部・丸亀市消防本部・三豊地区広域市町村圏振興事務組合消防本部・仲多度南部消防組合消防本部・多度津町消防本部・小豆地区消防本部・大川広域消防本部・飯綾消防組合消防本部・讃岐地区広域消防本部・香川救命救急研究会・香川県メディカルコントロール協議会

「火災調査協力員に関する協定」

平成 16 年 6 月 1 日締結 高松市消防局・独立行政法人消防研究所

「消防業務の事務委託に関する規約」

平成 18 年 1 月 10 日締結 高松市長・三木町長

「災害発生時における女木島・男木島への渡島応援協定書」

平成 18 年 1 月 10 日締結 高松市長・女木島漁業協同組合長・男木島漁業協同組合長

「災害発生時における大島・高島・矢竹島・鎧島・兜島及び稲毛島への渡島応援協定書」

平成 18 年 1 月 10 日締結 高松市長・庵治漁業協同組合長

「広域消防相互応援協定」

平成 18 年 1 月 10 日締結 高松市長・美馬西部消防組合管理者・仲多度南部消防組合管理者・琴南町長・美馬市長・大川地区広域行政振興整備事務組合管理者・さぬき市長・三木町長

「消防業務の事務委託に関する規約」

平成 18 年 3 月 21 日締結 高松市長・綾川町長

「鉄道災害時の安全対策に関する覚書の一部変更（JR四国）」

平成 18 年 4 月 1 日締結 高松市消防局・坂出市消防本部・丸亀市消防本部・善通寺市消防本部・三観広域行政組合消防本部・仲多度南部消防組合消防本部・多度津町消防本部・大川広域消防本部・四国旅客鉄道株式会社

「鉄道災害時の安全対策に関する覚書の一部変更（コトデン）」

平成 18 年 4 月 1 日締結 高松市消防局・丸亀市消防本部・仲多度南部消防組合消防本部・大川広域消防本部・高松琴平電気鉄道株式会社

「高松空港及びその周辺における消火救難活動に関する協定書」

平成 18 年 8 月 1 日締結 高松市長・三木町長・綾川町長・高松空港長

「鉄道災害時の安全対策に関する覚書（八栗鋼索鉄道）」

平成 21 年 2 月 1 日締結 高松市消防局・四国ケーブル株式会社

「香川用水施設利用に関する協定書」

平成 21 年 10 月 1 日締結 高松市消防局長・高松市消防団長・香川用水土地改良区理事長

「瀬戸・高松広域定住自立圏域救急艇運用協定」

平成 23 年 4 月 1 日締結 高松市長：小豆島町長・土庄町長・直島町長

「相互連携に関する協定書」

平成 24 年 4 月 19 日締結 高松市長・株式会社香川自動車学校

予

防

予 防 課

予防広報係

- (1) 火災予防の指導に關すること。
- (2) 広報広聴に關すること。
- (3) 自主防火・防災組織の育成指導に關すること。
- (4) 防火管理者の育成指導に關すること。
- (5) その他課の他係の主管に屬しないこと。

調査第一係 調査第二係

- (1) 火災の原因及び損害の調査その他災害の調査に關すること。
- (2) 火災に關する資料物件の保存に關すること。
- (3) 火災調査資料の収集、分析及び統計に關すること。
- (4) 調査技術の研究及び指導に關すること。

危険物係

- (1) 危険物製造等の許可及び検査に關すること。
- (2) 危険物製造所等の指導取締りに關すること。
- (3) 液化石油ガスの指導に關すること。
- (4) その他危険物関係の指導に關すること。

消防設備係

- (1) 建築許可等の同意事務に關すること。
- (2) 消防用設備等の指導に關すること。
- (3) 火気使用設備等の指導に關すること。
- (4) 表示公表防火対象物の調査及び指導に關すること。
- (5) 予防査察及び違反処理の指導に關すること。
- (6) 消防設備士等の育成指導に關すること。

防 火 対 象 物 状 況

(平成26年4月1日)

用途別	署別	総 数	第防 火一 対象 種物	第防 火二 対象 種物	北 署	第防 火一 対象 種物	第防 火二 対象 種物	南 署	第防 火一 対象 種物	第防 火二 対象 種物	東 署	第防 火一 対象 種物	第防 火二 対象 種物	西 署	第防 火一 対象 種物	第防 火二 対象 種物	受 託					
																	綾 川 町	第防 火一 対象 種物	第防 火二 対象 種物	三 木 町	第防 火一 対象 種物	第防 火二 対象 種物
消 防 法 施 行 令 別 表 第 一 の 防 火 対 象 物	総 数	14413	5419	8994	4382	1908	2474	3896	1376	2520	3639	1281	2358	1447	516	931	445	175	270	604	163	441
1項	イ 劇場・映画館	10	9	1	5	4	1	3	3	0	0	0	0	1	1	0	0	0	0	1	1	0
	ロ 公会堂・集会場	386	384	2	39	39	0	115	115	0	112	110	2	64	64	0	34	34	0	22	22	0
2項	イ キャバレー ナイトクラブ	1	1	0	1	1	0	0	0	0	0	0	0	0	0	0	0	0	0	0	0	0
	ロ 遊技場 ダンスホール	42	39	3	10	10	0	9	7	2	14	13	1	6	6	0	1	1	0	2	2	0
	ハ 風俗営業等	6	6	0	6	6	0	0	0	0	0	0	0	0	0	0	0	0	0	0	0	0
	ニ カラオケボックス 等	13	11	2	1	1	0	7	7	0	2	2	0	1	1	0	2	0	2	0	0	0
3項	イ 待合・料理店	25	24	1	5	5	0	5	5	0	10	10	0	2	2	0	2	2	0	1	0	1
	ロ 飲食店	552	481	71	142	121	21	195	170	25	135	118	17	58	53	5	18	16	2	4	3	1
4項	百貨店 マーケット	866	582	284	181	99	82	290	202	88	243	184	59	85	56	29	32	24	8	35	17	18
5項	イ 旅館・ホテル	124	82	42	62	42	20	16	12	4	31	19	12	10	7	3	3	2	1	2	0	2
	ロ 寄宿舍・共同住宅	3877	863	3014	1154	343	811	1106	202	904	1146	265	881	286	44	242	22	5	17	163	4	159
6項	イ 病院・診療所	348	119	229	84	38	46	113	40	73	92	25	67	29	8	21	12	2	10	18	6	12
	ロ 老人短期入所施設 等	108	104	4	15	15	0	41	39	2	28	27	1	15	14	1	4	4	0	5	5	0
	ハ 老人サービス センター等	241	157	84	25	18	7	84	49	35	81	52	29	23	17	6	11	9	2	17	12	5
	ニ 幼稚園・養護学校	58	57	1	8	8	0	20	20	0	17	17	0	6	6	0	1	1	0	6	5	1
7項	学 校	161	151	10	40	36	4	48	46	2	36	33	3	19	18	1	9	9	0	9	9	0
8項	図書館・美術館	15	14	1	2	1	1	1	1	0	9	9	0	2	2	0	1	1	0	0	0	0
9項	イ 蒸気浴場 熱気浴場	15	15	0	15	15	0	0	0	0	0	0	0	0	0	0	0	0	0	0	0	0
	ロ 公衆浴場	21	11	10	8	2	6	4	3	1	5	3	2	2	2	0	1	0	1	1	1	0
10項	停 車 場	6	2	4	4	1	3	1	1	0	1	0	1	0	0	0	0	0	0	0	0	0
11項	社 寺 ・ 教 会	202	118	84	24	14	10	64	37	27	56	34	22	27	20	7	14	2	12	17	11	6
12項	イ 工場・作業場	1583	127	1456	141	16	125	411	32	379	540	26	514	235	28	207	124	19	105	132	6	126
	ロ 映 テレビスタジオ	1	0	1	0	0	0	0	0	0	0	0	0	1	0	1	0	0	0	0	0	0
13項	イ 車庫・駐車場	165	2	163	101	2	99	24	0	24	23	0	23	7	0	7	7	0	7	3	0	3
	ロ 格 納 庫	1	0	1	0	0	0	0	0	0	0	0	0	1	0	1	0	0	0	0	0	0
14項	倉 庫	1106	20	1086	205	4	201	330	7	323	291	1	290	201	5	196	39	3	36	40	0	40
15項	上記以外の事業 所	1525	505	1020	576	238	338	455	109	346	257	85	172	139	43	96	54	17	37	44	13	31
16項	イ 複 合 用 途 (特 定 含 む)	1952	1317	635	1043	725	318	350	225	125	319	211	108	137	92	45	36	20	16	67	44	23
	ロ (そ の 他)	986	215	771	473	104	369	203	43	160	190	36	154	88	27	61	18	4	14	14	1	13
16の2項	地 下 街	0	0	0	0	0	0	0	0	0	0	0	0	0	0	0	0	0	0	0	0	0
16の3項	準 地 下 街	0	0	0	0	0	0	0	0	0	0	0	0	0	0	0	0	0	0	0	0	0
17項	文 化 財	5	3	2	0	0	0	1	1	0	1	1	0	2	0	2	0	0	0	1	1	0
18項	ア ー ケ ー ド	12	0	12	12	0	12	0	0	0	0	0	0	0	0	0	0	0	0	0	0	0
19項	市 長 村 長 の 指 定 す る 山 林	0	0	0	0	0	0	0	0	0	0	0	0	0	0	0	0	0	0	0	0	0
20項	舟 車	0	0	0	0	0	0	0	0	0	0	0	0	0	0	0	0	0	0	0	0	0

注1 第一種防火対象物とは、防火管理者を必要とする防火対象物及び共同防火管理を必要とする防火対象物

第二種防火対象物とは、消防用設備等を必要とする防火対象物で第一種防火対象物以外の防火対象物

注2 ここでいう防火対象物とは敷地の数をいう

地 下 ・ 地 上 階 の

階 別		地 下 総 数	地 下 1 階	" 2 階	" 3 階 以上	地 上 階 総 数	4 階	5 階
	総 数	852	786	54	12	3881	1793	880
消 防 法 施 行 令 別 表 第 一 の 防 火 対 象 物	1 項 {							
	イ 劇 場 ・ 映 画 館	7	7			5	3	
	ロ 公 会 堂 ・ 集 会 場	7	7			7	3	3
	2 項 {							
	イ キャバレー・ナイトクラブ	0				1		1
	ロ 遊 技 場 ・ ダ ンス ホール	6	6			3	1	
	ハ 風 俗 営 業 等	0				3	2	1
	ニ カラオケボックス等	0				0		
	3 項 {							
	イ 待 合 ・ 料 理 店	2	2			5	4	1
	ロ 飲 食 店	32	31	1		50	21	20
	4 項 百 貨 店 ・ マーケット	27	25	1	1	62	35	19
	5 項 {							
	イ 旅 館 ・ ホ テ ル	21	20	1		63	9	8
	ロ 寄 宿 舎 ・ 共 同 住 宅	79	77	1	1	1640	679	362
	6 項 {							
	イ 病 院 ・ 診 療 所	28	26	2		90	43	18
	ロ 老 人 短 期 入 所 施 設 等	10	10			24	12	5
	ハ 老 人 デ ィ サ ー ビ ス セ ン タ ー 等	3	3			10	4	3
	ニ 幼 稚 園 ・ 養 護 学 校	0				1	1	
	7 項 学 校	19	18	1		138	99	19
	8 項 図 書 館 ・ 美 術 館	7	7			3	3	
	9 項 {							
	イ 蒸 気 浴 場 ・ 熱 気 浴 場	1	1			15	11	3
	ロ 公 衆 浴 場	2	2			1	1	
	10 項 停 車 場	0				0		
	11 項 社 寺 ・ 教 会	14	13	1		5	4	1
	12 項 {							
	イ 工 場 ・ 作 業 場	14	13	1		38	31	4
	ロ 映 画 ・ テ レ ビ ス タ ジ オ	0				0		
	13 項 {							
	イ 車 庫 ・ 駐 車 場	6	3	3		18	15	1
	ロ 格 納 庫	0				0		
	14 項 倉 庫	7	6	1		28	19	8
	15 項 上 記 以 外 の 事 業 所	229	200	23	6	420	168	83
	16 項 {							
	イ 複 合 用 途 (特 定 含 む)	266	249	13	4	833	414	220
	ロ " (そ の 他)	65	60	5		418	211	100
	16 の 2 項 地 下 街	0				0		
	16 の 3 項 準 地 下 街	0				0		
	17 項 文 化 財	0				0		
	18 項 ア ー ケ ー ド	0				0		

用途別棟状況

(平成26年4月1日)

6階	7階	8階	9階	10階	11階	12階	13階	14階	15階	16階	17階以上
384	257	159	100	125	67	32	23	36	20	1	4
2		1									
1	1										
6	3										
6	2										
12	9	7	4	9	3	1					1
130	120	68	48	87	53	21	18	33	20		1
10	9	4	1	2	1	2					
2	1	2		2							
2	1										
8	4	2	3	1	2						
1											
2	1										
	1	1									
1											
50	40	40	18	7	5	5	1	2		1	
97	45	21	15	11	3	3	2	1			1
54	20	13	11	6			2				1

各種訓練等の指導状況

(平成25年度)

用途別		区分	実 施 回 数	防火に関する					震災等に関する					参 加 人 員					
				合 同 訓 練	避 難 等 訓 練	設 備 等 取 扱	救 出 ・ 救 護	講 話 ・ 座 談	映 画 ・ ビ デ オ	そ の 他	合 同 訓 練	避 難 等 訓 練	設 備 等 取 扱		救 出 ・ 救 護	講 話 ・ 座 談	映 画 ・ ビ デ オ	そ の 他	
消防 法 施 行 令 別 表 第 一 の 防 火 対 象 物	総	数	734	91	212	176	80	194	56	131	36	104	38	56	150	58	82	71881	
	1項	イ 劇場・映画館	2		2														168
		ロ 公会堂・集会場	17	1	6	3	2	4	1	1	2	1	1	0	1	1	1		991
	2項	イ キャバレー・ナイトクラブ	0	0	0	0	0	0	0	0	0	0	0	0	0	0	0	0	0
		ロ 遊技場・ダンスホール	3		3	3	1	2		1					1				47
		ハ 風俗営業等	0	0	0	0	0	0	0	0	0	0	0	0	0	0	0	0	0
		ニ カラオケボックス等	2		2														10
	3項	イ 待合・料理店	0	0	0	0	0	0	0	0	0	0	0	0	0	0	0	0	0
		ロ 飲食店	2	1	1	2													14
	4項	百貨店・マーケット	9	0	4	4	3	1	0	2	1							1	515
	5項	イ 旅館・ホテル	11	1	5	1	1	1				1				1			92
		ロ 寄宿舍・共同住宅	15		12	7	0	5	1	3	0	1	0	0	3	2	2		783
	6項	イ 病院・診療所	25	7	19	15	7	8	0	5	0				1	1			699
		ロ 老人短期入所施設等	40	21	16	12	4	6	0	3	0	2	1	1	2	0			1017
		ハ 老人サービスセンター等	58	3	38	24	5	13	9	16		6	1		5	3	3		4998
		ニ 幼稚園・養護学校	15		6	3	0	1	2	2		8			4	1	2		2010
	7項	学 校	58	2	23	11	6	9	0	5	2	21	1	3	12	1	12		20714
	8項	図書館・美術館	2		1														80
9項	イ 蒸気浴場・熱気浴場	0	0	0	0	0	0	0	0	0	0	0	0	0	0	0	0	0	
	ロ 公衆浴場	0	0	0	0	0	0	0	0	0	0	0	0	0	0	0	0	0	
10項	停車場	0	0	0	0	0	0	0	0	0	0	0	0	0	0	0	0	0	
11項	社寺・教会	3		3	3	2	2				1	1						155	
12項	イ 工場・作業場	9	1	7	5	2			1		2	1					1	403	
	ロ 映画・テレビスタジオ	0	0	0	0	0	0	0	0	0	0	0	0	0	0	0	0	0	
13項	イ 車庫・駐車場	0	0	0	0	0	0	0	0	0	0	0	0	0	0	0	0	0	
	ロ 格納庫	0	0	0	0	0	0	0	0	0	0	0	0	0	0	0	0	0	
14項	倉庫	2		1	1													5	
15項	上記以外の事業所	29	3	14	11	3	7	1	5	2	5	3	2	5	1	2		2137	
16項	イ 複合用途（特定含む）	67	27	35	29	13	11		6	1	7	1		1	1	1		2689	
	ロ "（その他）	5		2	1		1				1	1	2	1		1		431	
16の2項	地下街	0	0	0	0	0	0	0	0	0	0	0	0	0	0	0	0	0	
16の3項	準地下街	0	0	0	0	0	0	0	0	0	0	0	0	0	0	0	0	0	
17項	文化財	1		1	1		1											3	
18項	ア ケード	0	0	0	0	0	0	0	0	0	0	0	0	0	0	0	0	0	
	イ 危険物施設	0	0	0	0	0	0	0	0	0	0	0	0	0	0	0	0	0	
	ロ 自治会・その他	137	10	7	18	12	58	13	23	7	11	5	14	52	21	19		12860	
	ハ 庁舎見学	121	1		7	4	39	26	46	1			1	20	15	14		4644	
	ニ 自主防火組織等	101	13	4	15	15	25	3	12	20	37	22	33	41	11	23		16416	

防火宣伝実施状況

(平成25年度)

区 分	実施状況
宣伝回数（回）	327
延べ時間（時間）	464時間49分
延べ人員（人）	879

各種届出等事務処理状況

(平成25年度)

区 分	署 別	総数	北署	南署	東署	西署	受託	
							綾川	三木
防 火 管 理 係	防 火 管 理 者 選 解 任 届	943	364	229	204	81	33	32
	共 同 防 火 管 理 協 議 事 項 の 届	33	30	0	2	1	0	0
	防 火 管 理 に 係 る 消 防 計 画 書 届	1109	361	307	249	103	39	50
防 災 管 理 係	防 災 管 理 者 選 解 任 届	36	33	0	2	0	1	0
	共 同 防 災 管 理 協 議 事 項 の 届	2	0	1	0	0	1	0
	防 災 管 理 に 係 る 消 防 計 画 書 届	1	0	0	0	0	1	0
	自 衛 消 防 組 織 設 置 届	17	11	0	4	0	1	1
	消 防 用 設 備 等 設 置 届	1157	351	375	232	106	60	33
	消 防 用 設 備 等 点 検 報 告 届	4321	1070	1156	1170	458	239	228
	防 火 対 象 物 使 用 開 始 届	478	115	177	106	31	26	23
消 着	計	432	137	132	73	40	33	17
防 用 工 設 備 等 届	特 第 一 類	0						
	第 二 類	75	25	19	12	11	4	4
	第 三 類	0	0	0	0	0	0	0
	第 四 類	9	2	3	3	0	0	1
	第 五 類	244	70	82	41	16	24	11
	そ の 他	43	12	17	8	5	1	0
	計	61	28	11	9	8	4	1
火 を 使 用 す る 設 備 等 の 届 出	計	287	66	90	64	26	26	15
	炉 届	1	0	0	1	0	0	0
	風 炉 届	1	0	0	0	0	1	0
	厨 房 設 備 届	4	1	1	0	1	1	0
	温 風 暖 房 機 届	5	0	1	0	0	4	0
	ボ イ ラ ー ・ 給 油 湯 沸 設 備 届	49	10	16	15	3	5	0
	乾 燥 設 備 届	12	3	9	0	0	0	0
	サ ウ ナ 設 備 届	0	0	0	0	0	0	0
	ヒ ー ト ポ ン プ 冷 暖 房 機 届	2	1	0	0	0	1	0
	火 花 を 生 ず る 設 備 届	0	0	0	0	0	0	0
	放 電 加 工 機 届	0	0	0	0	0	0	0
	変 電 設 備 届	122	18	42	30	13	9	10
	蓄 電 池 設 備 届	47	20	9	8	3	3	4
	発 電 設 備 届	43	13	11	10	6	2	1
	燃 料 電 池 設 備 届	0	0	0	0	0	0	0
ネ オ ン 管 灯 設 備 届	1	0	1	0	0	0	0	
	水 素 ガ ス を 充 て ん す る 気 球 の 設 置 届	0	0	0	0	0	0	0
ま ぎ ら わ し い 行 為 届	計	273	28	79	83	43	31	9
	火 災 と ま ぎ ら わ し い 煙 等 行 為 届	112	20	24	25	29	11	3
	煙 火 打 上 (仕 掛) 届	138	1	55	45	14	17	6
	催 物 開 催 届	23	7	0	13	0	3	0
危 険 物 等 の 届	計	163	32	39	50	9	15	18
	少 量 危 険 物 貯 蔵 取 扱 届	48	13	14	6	3	4	8
	少 量 危 険 物 貯 蔵 取 扱 廃 止 届	20	3	4	5	0	4	4
	毒 劇 物 貯 蔵 取 扱 届	0	0	0	0	0	0	0
	毒 劇 物 貯 蔵 取 扱 廃 止 届	1	1	0	0	0	0	0
	指 定 可 燃 物 貯 蔵 取 扱 届	3	1	0	0	1	1	0
	指 定 可 燃 物 貯 蔵 廃 止 届	0	0	0	0	0	0	0
	液 化 石 油 ガ ス 届	29	0	7	18	0	2	2
	液 化 石 油 ガ ス 廃 止 届	0	0	0	0	0	0	0
圧 縮 ア セ チ レ ン ガ ス 届	61	13	14	21	5	4	4	
	圧 縮 ア セ チ レ ン ガ ス 廃 止 届	1	1	0	0	0	0	0
そ の 他	計	20	2	10	6	1	0	1
	修 学 旅 行 宿 泊 設 備 調 査 届	0	0	0	0	0	0	0
	旅 館 等 関 係 意 見 書 処 理 届	0	0	0	0	0	0	0
	液 化 石 油 ガ ス 意 見 書 処 理 届	0	0	0	0	0	0	0
	液 化 石 油 ガ ス 設 備 工 事 届	20	2	10	6	1	0	1
	裸 火 使 用 承 認 申 請 届	0	0	0	0	0	0	0
各 種 証 明		45	27	1	14	0	0	3

防火対象物立入検査状況

(平成25年度)

用途別 署 別		総数		北署		南署		東署		西署		受託						
												綾川		三木				
		対 象 物 数	立 入 検 査 数	対 象 物 数	立 入 検 査 数	対 象 物 数	立 入 検 査 数	対 象 物 数	立 入 検 査 数	対 象 物 数	立 入 検 査 数	対 象 物 数	立 入 検 査 数	対 象 物 数	立 入 検 査 数			
総数		14413	3594	4382	777	3895	962	3640	863	1446	386	446	355	604	251			
消 防 法 施 行 令 別 表 第 一 の 防 火 対 象 物	1項	イ	劇場・映画館	10	11	5	5	3	5	0	0	1	0	0	0	1	1	
		ロ	公会堂・集会場	387	98	39	5	115	49	113	14	64	18	34	5	22	7	
	2項	イ	キャバレー・ナイトクラブ	1	0	1	0	0	0	0	0	0	0	0	0	0	0	0
		ロ	遊技場・ダンスホール	42	19	10	9	9	1	14	5	6	1	1	3	2	0	
		ハ	風俗営業等 ニカラオケボックス等	6	1	6	1	0	0	0	0	0	0	0	0	0	0	0
	3項	イ	待合・料理店	25	1	5	0	5	0	10	1	2	0	2	0	1	0	
		ロ	飲食店	552	150	142	13	194	99	136	22	58	9	18	7	4	0	
	4項		百貨店・マーケット	865	398	181	47	289	167	243	105	85	58	32	7	35	14	
	5項	イ	旅館・ホテル	124	45	62	11	16	3	31	25	10	0	3	6	2	0	
		ロ	寄宿舎・共同住宅	3877	334	1154	42	1106	54	1146	204	286	21	22	4	163	9	
	6項	イ	病院・診療所	347	242	83	82	113	54	92	40	29	41	12	12	18	13	
		ロ	老人短期入所施設等	108	51	15	6	41	12	28	10	15	11	4	6	5	6	
		ハ	老人デイサービスセンター等 ニ幼稚園・養護学校	243	121	25	11	85	50	81	40	23	10	12	2	17	8	
	7項		学 校	161	266	40	65	48	37	36	41	19	27	9	33	9	63	
	8項		図書館・美術館	15	14	2	1	1	0	9	2	2	8	1	3	0	0	
	9項	イ	蒸気浴場・熱気浴場	15	4	15	4	0	0	0	0	0	0	0	0	0	0	
		ロ	公衆浴場	21	4	8	1	4	1	5	1	2	1	1	0	1	0	
	10項		停車場	6	16	4	2	1	7	1	7	0	0	0	0	0	0	
11項		社寺・教会	202	183	24	18	64	44	56	55	27	35	14	23	17	8		
12項	イ	工場・作業場	1580	262	141	33	409	71	539	33	235	40	124	66	132	19		
	ロ	映画・テレビスタジオ	1	0	0	0	0	0	0	0	1	0	0	0	0	0		
13項	イ	車庫・駐車場	164	16	101	16	23	0	23	0	7	0	7	0	3	0		
	ロ	格納庫	1	0	0	0	0	0	0	0	1	0	0	0	0	0		
14項		倉庫	1107	87	205	34	330	29	292	8	201	3	39	13	40	0		
15項		上記以外の事業所	1525	364	576	72	456	91	257	66	138	14	54	108	44	13		
16項	イ	複合用途(特定含む)	1955	726	1044	271	352	131	319	139	137	47	36	50	67	88		
	ロ	“(その他)”	985	118	473	20	203	31	189	24	88	35	18	7	14	1		
16の2項		地下街	0	0	0	0	0	0	0	0	0	0	0	0	0	0		
16の3項		準地下街	0	0	0	0	0	0	0	0	0	0	0	0	0	0		
17項		文化財	5	11	0	0	1	3	1	4	2	3	0	0	1	1		
18項		アーケード	12	1	12	1	0	0	0	0	0	0	0	0	0	0		

注 対象は16項イにある該当部分を含む。

防火対象物・防災管理定期点検報告状況

(平成25年度)

用途別	防火対象物定期点検報告				防災管理点検報告			
	点検制度該当対象物数	点検実施数	対象物特別認定数	対象物数	点検制度該当対象物数	点検実施数	対象物特別認定数	対象物数
総数	538	382	74	74	40	27	1	1
1項	8	7	1	1	1			
2項	97	93	3	3				
3項	25	20						
4項	1							
5項	1							
6項	5	1						
7項	29	2	1	1	1			
8項	130	89	26	26	3	4		
9項	30	19	15	15	1	1		
10項	25	20	3	3	4	2		
11項	1	3						
12項	4	3						
13項	6	5	1	1				
14項					7	3		
15項								
16項	10	4						
17項								
18項								
19項								
20項								
21項								
22項								
23項								
24項								
25項								
26項								
27項	166	104	24	24	9	7	1	1
28項					13	10		
29項					1			
30項								
31項								
32項								
33項								
34項								
35項								

平成25年度

危険物施設状況

製造所の区分 署別	総 数	製 造 所	貯 蔵 所								取 扱 所					
			小 計	屋 内 貯 蔵 所	所 屋 外 タ ン ク 貯 蔵	所 屋 内 タ ン ク 貯 蔵	所 地 下 タ ン ク 貯 蔵	所 簡 易 タ ン ク 貯 蔵	所 移 動 タ ン ク 貯 蔵	屋 外 貯 蔵 所	小 計	給 油 取 扱 所	所 第 一 種 販 売 取 扱	所 第 二 種 販 売 取 扱	移 送 取 扱 所	一 般 取 扱 所
総 数	1,350	6	875	162	99	33	311	3	234	33	469	320	4	1	3	141
北 署	438	4	328	45	51	14	77	1	127	13	106	54	4		3	45
南 署	315		193	25	13	7	87	1	54	6	122	98				24
東 署	245		149	36	15	6	72		18	2	96	67				29
西 署	176	2	111	31	8	4	33	1	23	11	63	41				22
三 木 署	60		35	8	5		14		7	1	25	19				6
綾 川 分 署	116		59	17	7	2	28		5		57	41		1		15

危険物施設事務処理状況

製造所の区分 項目	総 数	製 造 所	貯 蔵 所								取 扱 所					
			小 計	屋 内 貯 蔵 所	所 屋 外 タ ン ク 貯 蔵	所 屋 内 タ ン ク 貯 蔵	所 地 下 タ ン ク 貯 蔵	所 簡 易 タ ン ク 貯 蔵	所 移 動 タ ン ク 貯 蔵	屋 外 貯 蔵 所	小 計	給 油 取 扱 所	所 第 一 種 販 売 取 扱	所 第 二 種 販 売 取 扱	移 送 取 扱 所	一 般 取 扱 所
設置許可	29		22	2			1		19		7	3				4
変更許可	123	1	52		31		17		4		70	52			7	11
完成検査(設置)	32		23	3			2		18		9	3				6
完成検査(変更)	113	1	50		32		13		5		62	49			4	9
変更届	83		32		4		2		26		51	49				2
水圧検査	9	1	2				2				6	5				1
水張検査	8	2	2		1	1					4					4
溶接部検査	0		0								0					
種類数量変更届	4		3	1					2		1					1
譲渡引渡届	12		8	3		1	3		1		4	3				1
廃止届	34		27	4		1	8		13	1	7	5	1			1
保安監督者選解任届	45		9	3	2		4				36	33				3
予防規定認可	2		0								2	2				
仮使用承認	104	1	40		26		14				63	47			7	9
設置者氏名等変更届	193		133	15	37	3	34		27	17	60	37			2	21
休止再開届	16		8		1		5			2	8	6				2
資料提出	0		0								0					
仮貯蔵・仮取扱承認	27															
条例水圧検査	0															
条例水張り検査	36															

平成25年度

危険物施設立入検査状況

署別 製造所の区分	総数		北署		南署		東署		西署		三木署(受託)		綾川分署(受託)	
	施設数	立入検査数	施設数	立入検査数	施設数	立入検査数	施設数	立入検査数	施設数	立入検査数	施設数	立入検査数	施設数	立入検査数
総数	1,350	231	438	49	315	64	245	44	176	33	60	24	116	17
製造所	6	0	4						2					
屋内貯蔵所	162	16	45	9	25	1	36		31		8	2	17	4
屋外タンク貯蔵所	99	2	51		13	2	15		8		5		7	
屋内タンク貯蔵所	33	2	14	1	7	1	6		4				2	
地下タンク貯蔵所	311	50	77	10	87	17	72	7	33	4	14	7	28	5
簡易タンク貯蔵所	3	0	1		1				1					
移動タンク貯蔵所	234	60	127	15	54	5	18	19	23	14	7	6	5	1
屋外貯蔵所	33	1	13		6	1	2		11		1			
給油取扱所	320	91	54	10	98	34	67	17	41	14	19	9	41	7
第一種販売取扱所	4	2	4	2										
第二種販売取扱所	1	0											1	
移送取扱所	3	0	3											
一般取扱所	141	7	45	2	24	3	29	1	22	1	6		15	

月 別 消 防 手 数 料 状 況

単位:円

(平成25年度)

区分	総数		危険物関係設置許可		危険物関係変更許可		危険物関係設置完成		危険物関係変更完成		危険物関係水圧検査		危険物関係水張検査		危険物関係溶接部検査		危険物関係使用承認		危険物仮取扱承認		火災予防水圧検査		火災予防水張検査		火災その他の証明		
	件数	金額	件数	金額	件数	金額	件数	金額	件数	金額	件数	金額	件数	金額	件数	金額	件数	金額	件数	金額	件数	金額	件数	金額	件数	金額	件数
総数	617	6,341,250	27	912,000	131	2,610,500	31	511,000	114	1,139,750	9	115,800	8	53,000			110	594,000	27	145,800			36	216,000	124	43,400	
4月	31	229,000	2	52,000	3	52,000	2	26,000	3	32,500			3	18,000			1	5,400	4	21,600			3	18,000	10	3,500	
5月	31	303,850	1	66,000	6	127,000	1	10,000	2	13,000			1	11,000			6	32,400					7	42,000	7	2,450	
6月	25	409,700	3	156,000	7	176,000			3	32,500							6	32,400	1	5,400			1	6,000	4	1,400	
7月	50	518,850	2	72,000	17	306,500			5	55,500							13	70,200	2	10,800					11	3,850	
8月	69	572,100			14	239,500			23	187,750	1	11,000					15	81,000	6	32,400			3	18,000	7	2,450	
9月	47	536,500	4	124,000	8	178,000	4	55,500	10	99,750							7	37,800	5	27,000			2	12,000	7	2,450	
10月	86	1,091,200	3	104,000	27	475,000	9	179,000	11	133,750	4	60,800					23	124,200					2	12,000	7	2,450	
11月	65	570,900	5	156,000	7	143,500			23	192,250			1	6,000			6	32,400	2	10,800			4	24,000	17	5,950	
12月	30	348,800	2	52,000	4	97,500	6	91,000	6	78,250							2	10,800	2	10,800			1	6,000	7	2,450	
1月	48	328,650	3	78,000	4	91,000	4	65,000	3	29,250			1	6,000			3	16,200	2	10,800			4	24,000	24	8,400	
2月	63	690,300	2	52,000	15	352,000	3	52,000	9	107,250	3	33,000					11	59,400	1	5,400			4	24,000	15	5,250	
3月	72	741,400			19	372,500	2	32,500	16	178,000	1	11,000	2	12,000			17	91,800	2	10,800			5	30,000	8	2,800	

年度別建築同意事務処理状況

年度別 区別	総 数	消 防 法 施 行 令 別 表 第 一 の 防 火 対 象 物	住 宅
平成13年度	869(3)	674(2)	195(1)
14	848(13)	671(7)	177(6)
15	828(99)	604(72)	224(27)
16	945(298)	667(214)	278(84)
17	946(499)	709(357)	237(142)
18	1,258(626)	933(446)	325(180)
19	959(544)	596(333)	363(211)
20	913(485)	586(321)	327(164)
21	777(456)	487(290)	290(166)
22	763(458)	509(306)	254(152)
23	708(476)	451(306)	257(170)
24	758(515)	471(312)	287(203)
25	876(603)	486(332)	390(271)

()内は、指定確認検査機関からの同意数

月別建築同意事務処理状況

(平成25年度)

区別 月別	総数	消防法施行令別表 第一の防火対象物							住 宅						
		計	北署	南署	東署	西署	受託		計	北署	南署	東署	西署	受託	
							綾川	三木						綾川	三木
総数	876 (603)	486 (332)	103 (58)	161 (113)	132 (95)	40 (32)	22 (14)	28 (20)	390 (271)	47 (41)	127 (84)	130 (89)	50 (36)	21 (13)	15 (8)
4月	56 (38)	30 (18)	7 (4)	8 (4)	9 (5)	4 (4)	1 (0)	1 (1)	26 (20)	2 (1)	10 (8)	9 (7)	3 (2)	2 (2)	0 (0)
5月	86 (64)	47 (35)	8 (3)	20 (18)	9 (6)	4 (4)	5 (3)	1 (1)	39 (29)	1 (1)	19 (14)	11 (8)	4 (3)	4 (3)	0 (0)
6月	67 (46)	40 (25)	6 (4)	17 (11)	13 (7)	3 (2)	0 (0)	1 (1)	27 (21)	5 (4)	6 (4)	11 (10)	3 (2)	1 (1)	1 (0)
7月	56 (40)	19 (13)	4 (2)	7 (4)	5 (5)	1 (1)	1 (1)	1 (0)	37 (27)	4 (3)	15 (10)	15 (11)	1 (1)	0 (0)	2 (2)
8月	72 (48)	42 (30)	14 (9)	10 (8)	8 (5)	3 (3)	3 (2)	4 (3)	30 (18)	2 (1)	11 (10)	8 (3)	6 (3)	2 (1)	1 (0)
9月	86 (57)	46 (28)	14 (7)	16 (10)	8 (6)	4 (4)	3 (1)	1 (0)	40 (29)	4 (4)	10 (6)	16 (10)	7 (6)	1 (1)	2 (2)
10月	72 (50)	42 (30)	12 (7)	8 (6)	11 (10)	3 (2)	4 (3)	4 (2)	30 (20)	7 (7)	5 (3)	9 (4)	6 (4)	2 (1)	1 (1)
11月	100 (70)	55 (41)	11 (8)	17 (12)	17 (14)	3 (2)	1 (0)	6 (5)	45 (29)	2 (2)	17 (9)	18 (14)	3 (2)	4 (2)	1 (0)
12月	91 (58)	60 (42)	5 (2)	25 (19)	15 (11)	10 (6)	2 (2)	3 (2)	31 (16)	3 (2)	9 (5)	10 (5)	4 (2)	1 (0)	4 (2)
1月	62 (47)	28 (20)	9 (6)	9 (5)	9 (8)	0 (0)	1 (1)	0 (0)	34 (27)	8 (7)	11 (7)	7 (5)	7 (7)	1 (1)	0 (0)
2月	51 (32)	35 (21)	7 (3)	13 (8)	12 (7)	1 (1)	0 (0)	2 (2)	16 (11)	3 (3)	3 (2)	4 (4)	2 (1)	2 (0)	2 (1)
3月	77 (53)	42 (29)	6 (3)	11 (8)	16 (11)	4 (3)	1 (1)	4 (3)	35 (24)	6 (6)	11 (6)	12 (8)	4 (3)	1 (1)	1 (0)

()内は、指定確認検査機関からの同意数

用途別建築同意状況

(平成25年度)

用途別		区分												
		総数	4月	5月	6月	7月	8月	9月	10月	11月	12月	1月	2月	3月
消 防 法 施 行 令 第 一 表 の 防 火 対 象 物	総数	827	53	80	65	54	68	79	65	97	88	57	49	72
		(564)	(35)	(59)	(44)	(38)	(45)	(52)	(45)	(67)	(56)	(44)	(30)	(49)
	1項	2								1		1		
	イ 劇場・映画館等	()	()	()	()	()	()	()	()	()	()	()	()	()
	ロ 公会堂・集会場	4		1	2									1
	()	()	()	()	()	()	()	()	()	()	()	()	()	()
	イ キャバレー・ナイトクラブ	()	()	()	()	()	()	()	()	()	()	()	()	()
	2項	2	1			1								
	ロ 遊技場・ダンスホール	()	()	()	()	()	()	()	()	()	()	()	()	()
	ハ 風俗営業等	()	()	()	()	()	()	()	()	()	()	()	()	()
	ニ カラオケボックス等	()	()	()	()	()	()	()	()	()	()	()	()	()
	3項													
	イ 待合・料理店	()	()	()	()	()	()	()	()	()	()	()	()	()
	ロ 飲食店	12		1	3					1	2	1	2	1
	()	(9)	()	(1)	(1)	()	()	()	()	(1)	(2)	(1)	(1)	(1)
	4項	62	1	6	4	3	6	7	4	7	13	4	1	6
	イ 百貨店・マーケット	(61)	(1)	(5)	(4)	(3)	(6)	(7)	(4)	(7)	(13)	(4)	(1)	(6)
	5項	5	2							1	1			1
イ 旅館・ホテル	()	()	()	()	()	()	()	()	()	()	()	()	()	
ロ 寄宿舎・共同住宅	34	1	4	2	1	3	2	6	4	2	4	4	1	
()	(29)	(1)	(3)	(2)	(1)	(3)	(2)	(4)	(4)	(2)	(4)	(2)	(1)	
イ 病院・診療所	28	1	3		1	2	2	6	3	3	3	1	3	
()	(15)	(1)	(1)	()	()	(2)	(1)	(2)	(3)	()	(2)	(1)	(2)	
ロ 老人短期入所施設等	10	1	2	2	1				1	1		1	1	
()	(7)	()	(2)	()	(1)	()	()	()	(1)	(1)	()	(1)	(1)	
ハ 老人サービスセンター等	23	2	2	3	2		2	2	1	2	1	3	3	
()	(17)	(2)	(2)	(1)	(2)	()	(2)	(1)	()	(2)	(1)	(2)	(2)	
ニ 幼稚園・養護学校	1								1					
()	()	()	()	()	()	()	()	()	()	()	()	()	()	
7項	34	1	3	2	1	3	2	2	4	5	3	4	4	
イ 学 校	()	()	()	()	()	()	()	()	()	()	()	()	()	
8項	1									1				
イ 図書館・美術館	()	()	()	()	()	()	()	()	()	()	()	()	()	
9項														
イ 蒸気浴場・熱気浴場	()	()	()	()	()	()	()	()	()	()	()	()	()	
ロ 公衆浴場	()	()	()	()	()	()	()	()	()	()	()	()	()	
10項	7			1				1	2	3				
イ 停車場	()	()	()	()	()	()	()	()	()	()	()	()	()	
11項	3	1		1									1	
イ 社寺・教会	()	()	()	(1)	()	()	()	()	()	()	()	()	()	
12項	23	1	4	3	1	5	1		2	3	1		2	
イ 工場・作業場	()	()	(2)	(2)	(1)	(5)	()	()	(2)	(2)	(1)	()	(2)	
ロ 映画・テレビスタジオ	()	()	()	()	()	()	()	()	()	()	()	()	()	
13項	4		2						1				1	
イ 車庫・駐車場	()	()	(2)	()	()	()	()	()	(1)	()	()	()	(1)	
ロ 格納庫	()	()	()	()	()	()	()	()	()	()	()	()	()	
14項	25		4	4	3	2	2	1	2	5	2			
イ 倉庫	()	()	(4)	(3)	(2)	(2)	(1)	(1)	(2)	(4)	(1)	()	()	
15項	108	6	7	8	1	11	12	8	13	16	4	14	8	
イ 上記以外の事業所	()	(4)	(6)	(6)	()	(8)	(5)	(8)	(8)	(11)	(3)	(7)	(4)	
16項	66	7	7	2	3	8	11	6	6	6	2	4	4	
イ 複合用途(特定含む)	()	(5)	(6)	(1)	(1)	(4)	(8)	(5)	(6)	(4)	(2)	(4)	(4)	
ロ 複合用途(その他)	18	2		3	1	1	2	2	2	2	1	1	1	
()	(15)	()	()	(3)	(1)	(1)	(2)	(2)	(2)	(1)	(1)	(1)	(1)	
16の2項														
イ 地下街	()	()	()	()	()	()	()	()	()	()	()	()	()	
16の3項														
イ 準地下街	()	()	()	()	()	()	()	()	()	()	()	()	()	
17項														
イ 文化財	()	()	()	()	()	()	()	()	()	()	()	()	()	
18項														
イ アーケード	()	()	()	()	()	()	()	()	()	()	()	()	()	
小計	472	27	46	40	19	41	45	40	54	60	28	34	38	
()	(321)	(15)	(34)	(25)	(13)	(29)	(28)	(29)	(40)	(42)	(20)	(20)	(26)	
住宅	355	26	34	25	35	27	34	25	43	28	29	15	34	
()	(243)	(20)	(25)	(19)	(25)	(16)	(24)	(16)	(27)	(14)	(24)	(10)	(23)	

()内は、指定確認検査機関からの同意数

自主防火組織の現況

(平成26年4月1日)

・高松地区防火安全協会(設立 平成12.4.1) 会員数 447 事業所

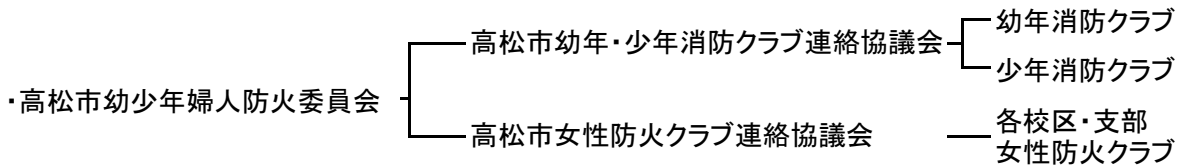

幼年消防クラブ

(平成26年4月1日)

名	称	所 轄	結成年月日	クラブ員数
総				2,832
1	高松聖母幼稚園	北消防署	S59.11.20	45
2	高松亀井幼稚園	"	S59.11.27	57
3	高松保育園	"	S59.11.28	97
4	高松聖ヤコブ幼稚園	"	S59.11.29	47
5	高松幼稚園	"	S59.12.8	58
6	とぎわ幼稚園	西消防署	S60.11.1	23
7	高松西保育園	南消防署	S60.11.9	24
8	小山学園愛育幼稚園	"	S60.11.12	61
9	つくし幼稚園	東消防署	S61.2.8	75
10	高松中央高校	北消防署	S61.4.21	50
11	高松南保	南消防署	S61.5.17	32
12	白樺保	東消防署	S62.2.28	26
13	いずみ保	西消防署	S63.3.1	65
14	新田幼稚園	東消防署	S63.6.1	23
15	香川大学教育学部附属幼稚園	北消防署	H4.10.30	58
16	若葉保	東消防署	H6.4.23	21
17	高松市立下笠居幼稚園	西消防署	H7.9.1	21
18	高松市立川添幼稚園	東消防署	H8.7.6	29
19	高松市立林幼稚園	"	H10.2.14	33
20	綾川町立陶保	西消防署	H10.5.28	49
21	三木町立田中幼稚園	三木消防署	S60.2.26	-
22	高松市立庵治幼稚園	東消防署	S63.4.11	73
23	高松市立東ナ保	"	H18.6.1	116
24	力ン音野保	南消防署	H20.4.1	25
25	初中音野保	西消防署	H24.7.9	15
26	中栗林保	北消防署	H25.4.1	27
27	栗林保	"	H25.4.1	95
28	桜町保	"	H25.4.1	186
29	香南こども園	南消防署	H25.4.1	58
30	さんさん保	"	H25.4.23	24
31	宮脇保	北消防署	H25.4.24	18
32	松島保	"	H25.4.8	27
33	扇町保	"	H25.5.8	15
34	下笠居西部保	西消防署	H25.5.10	5
35	下笠居東部保	"	H25.5.13	32
36	香川西部保	"	H25.5.13	44
37	川東保	南消防署	H25.5.13	38
38	山田保	西消防署	H25.5.29	18
39	瀬戸内保	北消防署	H25.6.1	18
40	塩江保	南消防署	H25.6.1	13
41	羽床保	西消防署	H25.4.1	10
42	羽床上保	"	H25.6.1	1
43	大野上保	南消防署	H25.6.1	13
44	浅野幼稚園	"	H25.6.1	17
45	円座幼稚園	"	H25.6.1	84
46	滝宮保	西消防署	H25.4.1	46
47	浅野保	南消防署	H25.7.1	21
48	光華幼稚園	北消防署	H25.7.1	159
49	川東幼稚園	南消防署	H25.7.1	26
50	粉所幼稚園	西消防署	H25.7.1	17

51	多	肥	保	育	所	南消防署	H25. 7. 1	32
52	太	田	保	育	所	"	H25. 8. 1	28
53	大	野	保	育	所	"	H25. 8. 1	26
54	川	東	南	保	育	"	H25. 8. 1	11
55	福	岡	保	育	所	北消防署	H25. 9. 1	11
56	昭	和	保	育	所	西消防署	H25. 8. 31	33
57	屋	島	保	育	所	東消防署	H25. 9. 2	55
58	古	高	松	保	育	"	H25. 9. 9	174
59	や	し	ま	幼	稚	"	H25. 10. 1	269
60	木	太	保	育	所	"	H25. 10. 1	35
61	昭	和	北	保	育	西消防署	H25. 12. 1	3
62	れ	ん	げ	保	育	南消防署	H26. 4. 1	20

少年消防クラブ

(平成26年4月1日)

名	称	所 轄	結成年月日	クラブ員数
総	数			442
1	桜 町 中 学 校	北消防署	S27. 4. 29	12
2	紫 雲 中 学 校	"	"	15
3	亀 阜 小 学 校	"	"	9
4	栗 林 小 学 校	"	"	13
5	三 溪 小 学 校	南消防署	S52. 6. 13	-
6	十 河 小 学 校	東消防署	S53. 5. 18	134
7	一 宮 小 学 校	南消防署	S56. 5. 19	17
8	仏 生 山 小 学 校	"	S57. 2. 17	4
9	植 田 小 学 校	東消防署	S57. 12. 12	-
10	屋 島 東 小 学 校	"	S58. 12. 1	21
11	古 高 松 南 小 学 校	東消防署	H 3. 8. 1	9
12	多 肥 南 小 学 校	南消防署	H 7. 4. 1	18
13	綾 川 町 立 綾 上 小 学 校	西消防署	H 9. 7. 18	2
14	牟 礼 北 小 学 校	東消防署	S58. 5. 7	11
15	川 東 小 学 校	南消防署	S58. 5. 30	28
16	安 原 小 学 校	"	H25. 5. 1	73
17	香 南 小 学 校	"	"	12
18	花 園 小 学 校	北消防署	H25. 5. 14	12
19	塩 江 小 学 校	南消防署	H25. 6. 1	37
20	林 小 学 校	東消防署	H25. 6. 20	11
21	上 西 小 学 校	南消防署	H25. 7. 19	4

女 性 防 火 ク ラ ブ

(平成26年4月1日)

名 称	所 轄	結 成 年 月 日	ク ラ ブ 員 数
総 数			6,658
一宮校区女性防火クラブ県営住宅一宮団地支部	南 消 防 署	昭48. 1. 16	-
下笠居校区女性防火クラブ	西 消 防 署	51. 7. 16	54
松島校区女性防火クラブ福東支部	北 消 防 署	53. 6. 13	21
日新校区女性防火クラブ	"	54. 7. 10	18
亀阜校区女性防火クラブ	"	54. 12. 12	25
屋島西校区女性防火クラブ屋島西団地支部	東 消 防 署	56. 10. 22	8
十河校区女性防火クラブ	"	56. 12. 7	100
仏生山校区女性防火クラブ	南 消 防 署	57. 3. 18	53
円座校区女性防火クラブ	"	57. 4. 29	70
鬼無町女性防火クラブ	西 消 防 署	57. 10. 27	33
多肥地区連合女性防火クラブ	南 消 防 署	58. 2. 20	2,058
綾川町粉所地区女性防火クラブ	西 消 防 署	45. 1. 7	174
" 西分地区女性防火クラブ	"	"	142
" 羽床上地区女性防火クラブ	"	"	281
" 山田地区女性防火クラブ	"	"	522
" 羽床校区女性防火クラブ	"	58. 12. 1	235
東植田校区女性防火クラブ	東 消 防 署	59. 9. 1	-
太田南校区女性防火クラブ	南 消 防 署	61. 4. 30	-
一宮地区女性防火クラブ	"	61. 5. 10	20
女木校区女性防火クラブ	北 消 防 署	61. 11. 27	19
綾川町昭和校区女性防火クラブ	西 消 防 署	平元. 4. 1	495
" 陶校区女性防火クラブ	"	"	282
" 滝宮校区女性防火クラブ	"	"	324
三谷地区女性防火クラブ	南 消 防 署	平元. 5. 1	950
国分寺町女性防火クラブ	西 消 防 署	4. 11. 22	40
新田地区女性防火クラブ	東 消 防 署	6. 5. 14	44
春日地区女性防火クラブ	東 消 防 署	12. 6. 26	50
三木町女性防火クラブ	三木消防署	2. 8. 1	40
東谷女性防火クラブ	南 消 防 署	2. 4. 1	31
庵治町女性防火クラブ	東 消 防 署	19. 4. 1	50
高松町女性防火クラブ	東 消 防 署	19. 5. 10	60
香南校区女性防火クラブ	南 消 防 署	21. 8. 1	300
栗林校区女性防火クラブ	北 消 防 署	22. 3. 23	100
二番丁地区女性防火クラブ	北 消 防 署	22. 9. 28	59

自主防災組織の現況

(平成26年4月1日)

地 区 名	結成組織数	自主防災組織 加入自治会数	自主防災組織 加入世帯数	管轄
合 計	1,402	2,087	96,052	
高 松 第 一	79	104	5,848	北署
高 花 園	25	44	2,240	"
新 番 丁	52	59	5,145	"
新 亀 阜	34	43	3,039	"
栗 林	22	57	2,396	"
鶴 尾	14	18	1,786	南署
太 田 尾	85	90	5,227	"
太 田 南	28	33	3,210	"
太 木 太	26	50	8,796	東署
屋 高 太	41	32	6,026	"
古 前 松	75	73	6,496	"
川 田	32	32	1,119	"
林 添	27	27	2,519	"
三 生 溪	25	44	1,216	"
三 仏 山	23	37	831	南署
多 肥	44	45	1,827	"
一 宮	25	25	1,540	"
川 岡	64	92	3,111	"
円 座	23	44	1,054	"
檀 紙	33	38	1,347	"
弦 打	31	43	1,245	"
鬼 無	20	20	2,244	西署
香 西	9	52	1,337	"
下 居	29	32	2,543	"
女 木	30	41	2,035	"
男 木	2	10	103	北署
川 木	1	10	124	"
十 島	33	41	1,326	東署
東 河	33	33	1,274	"
植 田	16	20	387	"
植 田	25	26	710	"
上 西	4	28	220	南署
安 原	23	25	422	"
塩 江	21	30	420	"
牟 礼	52	60	5,928	東署
庵 治	23	58	1,765	"
大 野	33	111	1,578	南署
浅 野	51	51	1,675	"
川 東	72	132	2,397	"
香 南	48	51	1,102	"
国 分 寺 北 部	46	48	1,288	西署
国 分 寺 南 部	23	178	1,156	"

消 防 防 災

消防防災課

防 災 係

- (1) 防災計画及び警防計画に関すること。
- (2) 水火災、地震等の警戒防ぎよに関すること。
- (3) 消防技術の研究及び指導に関すること。
- (4) 消防地理水利に関すること。
- (5) 消防・防災訓練に関すること。
- (6) 自主防火・防災組織の訓練指導に関すること。
- (7) 緊急消防援助隊に関すること。
- (8) その他課の他係の主管に属しないこと。

救急救助係

- (1) 救急救助計画の作成及び指導に関すること。
- (2) 救急救助の統計及び情報に関すること。
- (3) 救急救助技術の指導及び研究に関すること。
- (4) 救急救助資器材の研究及び開発に関すること。
- (5) 救急医療機関との連絡及び調整に関すること。
- (6) 救急救助訓練に関すること。
- (7) 応急手当の普及啓発に関すること。
- (8) 国際消防救助隊に関すること。
- (9) 救急艇の運航及び管理に関すること
- (10) その他救急救助に関すること。

装 備 係

- (1) 消防機械器具の整備保全に関すること。
- (2) 消防機械器具の研究及び改善に関すること。
- (3) 消防機械器具の操作技術の研究及び指導に関すること。
- (4) 消防自動車の運転及び装備技術の指導に関すること。

25 年 火 災 活 動 状 況

区 分	総 数	1 月	2 月	3 月	4 月	5 月	6 月	7 月	8 月	9 月	10 月	11 月	12 月
火 災 件 数	173	15	10	20	11	26	22	14	14	17	6	9	9
出 場 延 回 数	621	63	38	90	40	87	83	51	26	61	17	30	35
北 署	94	7	8	14	7	9	9	9	7	9	4	6	5
南 署	233	23	12	31	13	34	26	20	12	29	5	13	15
東 署	150	14	12	25	10	25	25	15	3	10	5	4	2
西 署	76	8	4	10	4	11	9	4	3	7	2	6	8
受 託	68	11	2	10	6	8	14	3	1	6	1	1	5
出 場 延 台 数	1,065	120	78	152	63	147	128	93	42	107	31	54	50
北 署	204	25	21	32	13	15	14	20	12	19	9	15	9
南 署	409	38	27	52	22	66	43	42	21	50	11	20	17
東 署	211	18	18	40	15	34	31	23	3	15	7	4	3
西 署	120	15	9	14	5	15	15	5	4	10	3	14	11
受 託	121	24	3	14	8	17	25	3	2	13	1	1	10
出 場 延 人 員	3,194	347	236	452	197	422	402	286	125	310	96	167	154
北 署	580	70	61	85	39	43	39	58	35	55	30	41	24
南 署	1,192	103	84	156	62	178	129	124	62	147	29	63	55
東 署	658	56	55	122	51	100	100	76	9	43	21	13	12
西 署	382	48	28	44	15	49	48	17	12	29	11	47	34
受 託	382	70	8	45	30	52	86	11	7	36	5	3	29
放 水 件 数	178	17	13	20	12	25	26	21	9	17	6	7	5
北 署	20	4	2	3	2	0	0	2	3	2	2	0	0
南 署	54	5	2	4	5	8	4	10	4	7	1	3	1
東 署	53	2	7	6	2	9	12	7	1	3	2	1	1
西 署	16	2	1	3	0	2	1	2	0	1	0	3	1
受 託	35	4	1	4	3	6	9	0	1	4	1	0	2
放 水 延 台 数	194	18	16	22	13	27	28	23	9	18	6	8	6
北 署	23	4	3	3	3	0	0	3	3	2	2	0	0
南 署	59	6	2	4	5	9	5	11	4	8	1	3	1
東 署	57	2	8	7	2	10	12	7	1	3	2	1	2
西 署	19	2	2	4	0	2	1	2	0	1	0	4	1
受 託	36	4	1	4	3	6	10	0	1	4	1	0	2
放 水 延 時 間	156:31	40:11	15:13	11:20	9:14	12:31	16:58	11:49	3:52	6:51	3:04	12:54	12:34
北 署	24:08	9:02	6:31	2:03	1:34	0:00	0:00	2:28	0:33	0:22	1:35	0:00	0:00
南 署	46:31	14:13	1:49	2:33	3:50	2:41	1:50	6:24	1:25	4:24	0:26	2:50	4:06
東 署	29:07	0:58	3:55	1:43	2:51	6:20	8:07	2:25	1:25	0:20	0:58	0:05	0:00
西 署	29:09	9:27	2:03	2:37	0:20	0:24	0:13	0:32	0:00	0:34	0:00	9:59	3:00
受 託	27:36	6:31	0:55	2:24	0:39	3:06	6:48	0:00	0:29	1:11	0:05	0:00	5:28

25 年 火 災 以 外 の 活 動 状 況

区 分	出 場 別	総 数	北 署	南 署	東 署	西 署	受 託
総	件 数	588	186	181	149	72	35
	出 場 台 数	881	474	260	179	102	50
	出 場 人 員	2,612	556	730	571	315	157
火 災 警 戒 出 場	件 数	305	67	100	80	40	18
	出 場 台 数	469	145	150	92	58	24
	出 場 人 員	1,414	425	422	304	181	82
て い 察 出 場	件 数	187	64	55	39	17	12
	出 場 台 数	243	99	71	41	17	15
	出 場 人 員	719	283	201	135	52	48
誤 報 ・ 虚 報 出 場	件 数	63	19	15	17	7	5
	出 場 台 数	114	41	24	24	14	11
	出 場 人 員	329	119	68	72	43	27
水 防 出 場	件 数	33	1	11	13	8	0
	出 場 台 数	55	5	15	22	13	0
	出 場 人 員	150	12	39	60	39	0

そ の 他 出 場	出 場 別	総 数	北 署	南 署	東 署	西 署	受 託
訓 練 指 導 等	件 数	456	40	105	119	104	88
	人 員	2,262	261	497	483	604	417

ホ ー ス 配 置 状 況

(平成26年4月1日)

区 分	総 数	40 mm		50 mm		65 mm		
		ゴ ム 引	軽 量	外 面 加 工	軽 量	外 面 加 工	軽 量	
		ホ ー ス	ホ ー ス	ホ ー ス	ホ ー ス	ホ ー ス	ホ ー ス	
総	2,451	22	221	247	660	147	1,154	
北 消 防 署	452	0	32	59	131	29	201	
	本 署	264		21	25	88	5	125
	朝 日 分 署	188		11	34	43	24	76
南 消 防 署	759	0	82	71	194	31	381	
	本 署	350		36	36	83		195
	円 座 出 張 所	82		6	4	21		51
	香 川 分 署	245		33	31	67	27	87
	塩 江 出 張 所	82		7		23	4	48
東 消 防 署	582	0	49	61	162	48	262	
	本 署	199		14	27	58	18	82
	川 添 出 張 所	88		8	8	17	8	47
	山 田 出 張 所	87		7	5	20	4	51
	牟 礼 分 署	208		20	21	67	18	82
西 消 防 署	296	11	20	37	74	23	131	
	本 署	211	11	20	37	44	23	76
	国 分 寺 出 張 所	85				30		55
受 託 綾 川 分 署	121		10		24	5	82	
受 託 三 木 消 防 署	241	11	28	19	75	11	97	

消火剤及び油除去剤等の保有状況

(平成26年4月1日)

区 分	消 火 剤					油 除 去 剤 等			
	たん白系 3%(L)	合成界面 活性剤(L)	耐アルコール 系 (L)	ライトウオー ター (L)	そ の 他 消 火 薬 剤	オイルキャッ チャー(kg)	オイルフェ ンス (m)	油 処 理 剤 (L)	
総 数	1180	17803	1080	320	0	1,234	1,550	0	
北 消 防 署	500	9310	0	280	0	1,059	100	0	
本 署	500	4560				931	100		
朝日分署		4,750	1,080	280		128.0			
{ 県防災資器材 センター }						119.0	1,260		
南 消 防 署	480	2,090	0	40	0	38.0	40	0	
本 署		1,190		40		7.0	20		
円座出張所		300				7.3			
香川分署	480	600				11.7	20		
塩江出張所						12.0			
東 消 防 署	0	2,605	0	0	0	44.0	80	0	
本 署		1,453				20.0	40		
川添出張所		260				4.0			
山田出張所		240				1.0			
牟礼分署		652				19.0	40		
西 消 防 署	200	2,548	0	0	0	62.3	40	0	
本 署		1,070				29.3	40		
国分寺出張所		300				17.0			
受託綾川分署	200	1,178				16.0			
受託三木消防署	0	1,250	0	0	0	31.0	30	0	

条例に基づく道路占用工事等処理状況

(平成25年度)

区 分	総 数	道 路 占 用		通行禁止	通行制限	その他の占用
		条 件 付 処 理 件 数	無 条 件 処 理 件 数	受 理 件 数	受 理 件 数	受 理 件 数
総 数	7,675	1,044	1,657	703	1,336	2,935
北 消 防 署	1,756	326	459	114	193	664
南 消 防 署	2,574	263	460	222	541	1,088
東 消 防 署	2,281	379	537	206	353	806
西 消 防 署	1,064	76	201	161	249	377

消防・救助活動用主機器等配置状況

(平成26年4月1日)

区分	品名	総数	署					区分	品名	総数	署					区分
			北	南	東	西	三木				北	南	東	西	三木	
消防活動用器具	かぎ付はしご	12	5	2	3	0	2	切断用器具	エアーツール	2	1				1	
	チタン製一連はしご	0	0	0	0	0	0		大型油圧切断機	3	1	1			1	
	金属性二つ折りはしご	0	0	0	0	0	0		エンジンカッター	12	3	3	3	2	1	
	二連はしご	16	3	3	4	6	0		ガス溶断器	3	1	1			1	
	三連はしご	17	4	7	2	1	3		チェーンソー	31	11	9	8		3	
	発電機一式	33	8	9	6	6	4		鉄線カッター	46	7	15	11	10	3	
	防水シート	52	11	18	9	8	6		空気鋸	9	1	1		6	1	
	発泡器(アスピレータ)	4	1	1	1	0	1		酸素切断機	1	1					
	発泡器(三愛)	8	1	2	1	3	1		破壊用器具	万能斧	31	7	11	6	5	2
	泡管そう	22	6	7	5	3	1			大ハンマー	29	6	7	12	3	1
	ラインプロポーションナー	19	4	7	4	3	1	削岩機		4	1	2			1	
	強カライト	30	8	8	5	4	5	ハンマードリル		3	1	1			1	
	防爆携帯電灯・水中ライト	46	13	6	12	5	10	電気ドリル		3	1			2		
	ホースカー	22	5	5	5	6	1	測定用器具	携帯用コンクリート破壊器具	2	1				1	
	携帯拡声器	30	9	7	5	5	4		可燃性ガス測定器	0						
	ホースブリッジ	30	7	11	5	5	2		有毒ガス測定器	0						
	組立貯水槽	7	2	2	1	1	1		酸素濃度測定器	0						
	無人放水器	4	3	1	0	0	0		放射線測定器	30	14	13	1	1	1	
	ホース背負器	28	8	6	6	8	0	測定用器具	複合型ガス検知器	24	7	7	5	4	1	
	背負い式ポンプ(ジェットシューター)	78	22	23	13	16	4		可燃性酸素濃度有毒ガス測定器	0						
難燃シート	5	2	2	0	0	1	呼吸保護・隊員保護用器具		空気呼吸器	106	25	32	21	19	9	
ガス緊急防災工具	10	4	2	2	2	0		空気ボンベ(軽量)	320	63	87	70	62	38		
送排風機	4	1	2	0	0	1		酸素呼吸器	9	2	1	0	1	5		
救助活動用器具	画像探査機Ⅰ型	2	1	1	0	0		0	酸素ボンベ	29	13	13	0	0	3	
	画像探査機Ⅱ型	4	1	1	1	1		0	簡易呼吸器	51	27	9	8	3	4	
	地中音響探知機	2	1	1	0	0		0	化学防護服	11	5	6	0	0	0	
	熱画像直視装置	6	1	1	1	2		1	安全帯	103	37	31	11	17	7	
	夜間用暗視装置	2	1	1	0	0		0	耐電手袋	13	2	3	2	4	2	
	空気式救助マット・幕	3	1	1	0	0		1	耐電衣	9	2	3	2	0	2	
	救助ネット	6	2	1	1	2		0	耐電ズボン	9	2	3	2	0	2	
	救命索発射銃	3	1	1	0	0	1	耐電長靴	9	2	3	2	0	2		
	救命用縛帯	23	9	7	4	2	1	防毒衣	5	3	2	0	0	0		
	昇降担架	2	2	0	0	0	0	耐熱服	27	3	11	2	10	1		
平担架	4	2	0	1	0	1	水難救助用器具	絶縁ヘルメット	10	3	5	2	0	0		
サーバイバースリング	6	2	2	1	0	1		メガネ付ヘルメット	5	3	2	0	0	0		
救助用バスケット	0	0	0	0	0	0		X線防護服	2	2	0	0	0	0		
バスケット担架	5	2	1	1	0	1		潜水器具一式	19	5	7	2	0	5		
緩降機	6	3	2	0	0	1		救命胴衣	95	34	31	11	12	7		
救助袋	1	1	0	0	0	0		水中投光器	1	1	0	0	0	0		
ロープ登降機	2	1	1	0	0	0		救命浮環	36	7	9	9	8	3		
マンホール救助器具	3	1	1	0	0	1		浮標	8	3	2	1	2	0		
重量物排除用器具	ポートパワー	4	1	1	1	1		0	救命ボート	10	3	2	2	2	1	
	油圧ジャッキ	6	1	2	1	1		1	船外機	5	1	1	1	1	1	
	ハイジャッキ	0	0	0	0	0	0	その他器具等	空気充填機	2	1	1	0	0	0	
	油圧スプレッター	7	1	2	2	2	0		非常用濾過機	2	1	1	0	0	0	
	可搬式ウインチ	12	2	3	3	3	1		ユニット式ポンプレッシャー	1	1	0	0	0	0	
	チェーンブロック	4	1	1	0	0	2		照明装置	2	0	0	1	0	1	
	空気式ジャッキ一式	4	1	1	1	0	1		エアータントー式	5	4	0	0	0	1	
	大型油圧スプレッター	3	1	1	0	0	1		救助隊用支援資器材一式	1	1	0	0	0	0	
	ツヨロスリング	12	4	2	0	2	4									

消 防 水 利 状 況

(平成26年4月1日)

区 分	消 火 栓		防 火 設 備					水 槽				そ の 他			
	公 設	私 設	公 設				私 設				井 戸	用 水	プ ー ル	採 水 口	
			100m ³ 以上	60m ³ 以上 100m ³ 未満	40m ³ 以上 60m ³ 未満	40m ³ 未満	無底	100m ³ 以上	60m ³ 以上 100m ³ 未満	40m ³ 以上 60m ³ 未満					40m ³ 未満
総 数	7,345	325	6	83	523	40	3	7	16	407	25	3	125	103	83
北消防署	1,658	11	4	20	104	11	2	4	6	61	5	2			
南消防署	2,470	138	1	25	162	6	1		2	142	9	1			
東消防署	2,198	109	1	27	162	13		2	6	150	7				
西消防署	1,019	67		11	95	10		1	2	54	4				

消 火 栓 管 径 別 状 況 (公 設)

(平成26年4月1日)

区 分	総 数	50 mm	75 mm	100 mm	125 mm	150 mm	200 mm	250 mm	300 mm	350 mm	400 mm	500 mm	600 mm
総 数	7,345	61	1,693	2,960	20	718	1,395	36	416	8	27	9	2
北 消 防 署	1,658		203	672		283	368	23	97	6	6		
南 消 防 署	2,470	43	650	970		198	508	1	98				2
東 消 防 署	2,198	13	515	906	19	147	379	10	182	2	16	9	
西 消 防 署	1,019	5	325	412	1	90	140	2	39		5		

消防水利の推移(公設)

(平成26年4月1日)

区 分	防 火 水 そ う		消 火 栓
	有底	無底	
平 成 12 年	395	4	5,479
平 成 13 年	400	4	5,593
平 成 14 年	402	4	5,633
平 成 15 年	405	4	5,661
平 成 16 年	407	4	5,680
平 成 17 年	633(224)	4	7143(1431)
平 成 18 年	638	4	7,183
平 成 19 年	640	3	7,205
平 成 20 年	643	3	7,223
平 成 21 年	653	3	7,264
平 成 22 年	656	3	7,293
平 成 23 年	657	3	7,319
平 成 24 年	653	3	7,336
平 成 25 年	655	3	7,345

()内は合併町分

消火栓新設等の状況

(平成26年4月1日)

区 分	総 数	50 mm	75 mm	100 mm	125 mm	150 mm	200 mm	250 mm	300 mm	500 mm
新 設	9	0	4	3	0	2	0	0	0	0
北消防署	0									
南消防署	3		3							
東消防署	4		1	1		2				
西消防署	2			2						
寄 付	1	0	0	1	0	0	0	0	0	0
北消防署	0									
南消防署	0									
東消防署	1			1						
西消防署	0									
撤 去	1	0	0	0	0	0	0	0	0	1
北消防署	1									1
南消防署	0									
東消防署	0									
西消防署	0									

消防自動車等現有状況

平成26年4月1日

区 分	総 数	ポ ン プ 車	水 そ う 付 ポ ン プ 車	は し ご 車	(先 端 屈 折) は し ご 車	化 学 車	救 助 工 作 車	支 援 車	指 令 車	広 報 車	調 査 車	高 規 格 救 急 車	査 察 車	電 源 照 明 車	化 学 機 動 車	小 型 動 力 ポ ン プ 付 水 槽 車	資 機 材 搬 送 車	乗 用 車	災 害 用 人 員 搬 送 車	小 型 動 力 ポ ン プ	二 輪 車	救 急 艇
総 数	92	18	8	2	1	3	2	1	6	11	1	18	8	1	1	1	7	2	1	18	7	1
消 防 局	11	1					1			3	1		1				2	1	1		1	1
北 消 防 署	19	3	1	1	0	2	1	0	1	1	0	3	3	1	1	1	0	0	0	3	1	0
本 署	13	2	1	1			1		1	1		2	1	1	1	1				2		
朝 日 分 署	6	1				2						1	2							1	1	
南 消 防 署	22	4	3	0	1	1	1	0	1	3	0	6	1	0	0	0	1	0	0	4	2	0
本 署	12	1	2		1		1		1	2		3	1							1	1	
香 川 分 署	6	1	1			1				1		1					1			1	1	
円 座 出 張 所	2	1										1								1		
塩 江 出 張 所	2	1										1								1		
東 消 防 署	17	5	2	1	0	0	0	0	1	2	0	4	1	0	0	0	1	0	0	5	3	0
本 署	7	1	1						1	1		2	1							1		
牟 礼 分 署	6	1	1	1						1		1					1			1	1	
川 添 出 張 所	1	1																		1	1	
山 田 出 張 所	3	2										1								2	1	
西 消 防 署	10	3	1	0	0	0	0	0	1	1	0	3	1	0	0	0	0	0	0	3	0	0
本 署	8	2	1						1	1		2	1							2		
国 分 寺 出 張 所	2	1										1								1		
受 託	13	2	1	0	0	0	0	0	2	1	0	2	1	0	0	0	3	1	0	3	0	0
三 木 消 防 署	8	1	1						1	1		1					2	1		1		
綾 川 分 署	5	1							1			1	1				1			2		

消 防 局 ・ 署 車 両 現 況

(平成26年4月1日)

局署別	名 称	車 番 号		車 名	定 員	種 別	登 録 年 月 日	性 能 等		小 型 ポ ン プ		無 線 (た か し ょ う)				
								型 式 等	メ ー カ ー	型 式	メ ー カ ー	呼 出 名	波 数			
消 防 局	乗 用 車	300	つ	6008	トヨタ	5	乗用車	H16.6.29	A T				たかしょう	2	7	
	広 報 車	1	800	さ	6240	トヨタ	10	ワゴン	H18.12.26	A T				たかしょう	1	7
	広 報 車	2	501	す	5669	日産	7	ワゴン	H26.2.26	A T						
	広 報 車	3	88	な	6851	トヨタ	5	ワゴン	H9.9.29	A T						
	査 察 車	480	え	8013	ホンダ	4	バ ン	H20.9.19	A T					たかしょう	5	7
	調 査 車	800	さ	6264	トヨタ	7	ワゴン	H19.1.24	A T 4WD					たかしょう	3	7
	災 害 用 人 員 搬 送 車	800	は	671	日野	35	大型バス	H23.12.12	A T					たかしょう	6	3
	支 援 車	1	800	は	639	日野	10 (2 6)		H22.12.15	A T				たかしょう	11	
	資 機 材 搬 送 車	800	さ	9216	三菱	3	3t積 コンテナ	H25.1.21	A T 4WD					たかしょう しきはん	1	8
	軽 搬 送 車	80	あ	680	スズキ	4	軽積載車	H9.12.11			B-3	ラビット				
	局ポンプ1号車	88	さ	7188	三菱	8		H3.12.20	CD-1	モリタ						
	救 急 艇	船舶番号 第273-12801号				18		H22.9.29						たかしょう きゅうきゅう うてい	1	8
二 輪		け	9922	ホンダ	2		H3.10.21	70CC								
北 本 消 防 署	指 令 車 (県 指 揮 隊 車)	800	さ	8978	トヨタ	8	ワゴン	H24.6.1	A T 4WD				たかしょう きた	5	7	
	1 号 車	800	は	278	三菱	6		H16.2.24	水-1	モリタ			たかしょう きた	1	7	
	2 号 車	800	さ	4982	いすゞ	7		H17.3.24	CD-1	日 機	C-1	トーハツ	たかしょう きた	2	7	
	3 号 車	88	さ	6515	三菱	6		H2.11.29	CD-1	小 川	C-1	ラビット	たかしょう きた	3	2	
	第 1 は し ご 車	88	や	3473	日野	6		H3.12.17	50 m	モリタ			たかしょう きた	11	7	
	救 助 工 作 車	88	や	4132	いすゞ	7		H10.3.2	Ⅲ 型	モリタ			たかしょう きた	9	7	
	広 報 車	800	さ	5404	トヨタ	8	ワゴン	H17.9.29					たかしょう きた	6	7	
査 察 車	480	え	8014	ホンダ	4	バ ン	H20.9.19					たかしょう きた	7	7		

消防局・署車両現況

(平成26年4月1日)

局署別	名称	車両番号			車名	定員	種別	登録年月日	性能等		小型ポンプ		無線(たかしよう)			
									型式等	メーカー	型式	メーカー	呼出名	波数		
北 消 署	電源照明車1	88	や	4138	いすゞ	3		H10.3.19		タダノ			たかしようきた	8	7	
	小型動力ポンプ付水そう車	800	は	56	三菱	2		H12.2.22	II型	新明和	B-3	トーハツ	たかしようきた	13	7	
	化学機動車	88	す	2100	トヨタ	7	ワゴン	H10.10.26	A T				たかしようきた	15	7	
	北救急1	800	さ	8090	トヨタ	7		H22.5.21	高規格 A T 4WD	テクノクラフト			たかしようきたきゆうきゆう	1	8	
	北救急5	830	ひ	119	トヨタ	7		H17.12.13	高規格 A T 4WD	テクノクラフト			たかしようきたきゆうきゆう	5	4	
防 日 分 署	1号車	88	さ	9671	三菱	5		H8.2.13	CD-1 A T	モリタ	C-1	ラビット	たかしようあさひ	1	7	
	化学車1	800	は	724	日野	6		H25.3.25	I型	日機			たかしようあさひ	11	7	
	化学車2	88	さ	4110	日野	7		S61.8.5	I型	吉谷			たかしようあさひ	12	7	
	朝日救急1	800	さ	6840	日産	7		H20.1.22	高規格 A T 4WD	日産車体			たかしようあさひきゆうきゆう	1	8	
	査察車1	41	き	4315	マツダ	4	バン	H12.6.16	A T				たかしようあさひ	7	7	
	査察車2	880	あ	614	マツダ	3	バン	H10.5.12	A T							
	二輪		こ	752	ヤマハ	2		H4.8.28	80cc							
南 本 消 防 署	指令車	800	さ	8278	トヨタ	7		H22.10.26	4WD A T				たかしようみなみ	5	7	
	1号車	800	は	229	日野	6		H15.2.25	水-II	日機			たかしようみなみ	1	7	
	2号車	800	さ	4971	いすゞ	6		H17.3.17	CD-1	日機	C-1	トーハツ	たかしようみなみ	2	7	
	3号車	800	は	120	三菱	6		H12.12.20	水-II	小川	C-1	ラビット	たかしようみなみ	3	3	
	救助工作車	800	は	622	日野	6		H22.7.23	II型	モリタ			たかしようみなみ	9	7	
	はしご車(先端屈折)	800	は	330	日野	6		H17.3.15	30m A T	モリタ			たかしようみなみ	12	7	
	広報車1	800	さ	7197	トヨタ	8	ワゴン	H20.9.16					たかしようみなみ	6	7	
	広報車2	88	す	550	トヨタ	9	バン	H9.2.20					たかしようみなみ	8	7	
査察車	480	う	9651	スバル	4	バン	H19.10.22					たかしようみなみ	7	7		

消防局・署車両現況

(平成26年4月1日)

局署別	名称	車番 両号		車名	定員	種別	登録年月日	性能等		小型ポンプ		無線(たかしよう)		
								型式等	メーカー	型式	メーカー	呼出名	波数	
南	南救急1	800	さ	7985	日産	7	H22.3.15	高規格 AT 4WD	オーテック			たかしよう なみきゆう きゆう	1	8
	南救急2	800	さ	7393	トヨタ	7	H21.2.19	高規格 AT 4WD	テクノ クラフト			たかしよう なみきゆう きゆう	2	8
	南救急5	800	さ	6324	トヨタ	7	H19.2.19	高規格 AT 4WD				たかしよう なみきゆう きゆう	5	8
	二輪		む	8492	ホンダ	1	S61.7.10	50cc						
消 川 分 署	1号車	88	さ	8912	三菱	6	H7.1.19	水1-A	日機			たかしよう かがわ	1	7
	2号車	800	さ	4846	トヨタ	6	H17.1.28	CD-1	モリタ			たかしよう かがわ	2	7
	化学車	800	は	445	三菱	6	H19.2.20	II型	日機			たかしよう かがわ	11	7
	広報車	800	さ	7669	ホンダ	8	ワゴン H21.9.18					たかしよう かがわ	7	7
	軽搬送車	880	あ	89	ダイハツ	2	H17.10.4					たかしよう かがわ	10	7
	香川救急1	800	さ	7986	日産	7	H22.3.15	高規格 AT 4WD				たかしよう かがわ きゆう	1	8
	二輪		け	7390	ホンダ	2	H1.8.10	70cc						
署	円座車	800	さ	6321	トヨタ	6	H19.2.16	CD-1 4WD	日機	C-1	トーハツ	たかしよう えんぎ	1	7
	円座救急1	800	さ	9691	トヨタ	7	H26.2.18	高規格 AT 4WD	テクノ クラフト			たかしよう えんぎ きゆう	1	8
	塩江車	800	さ	7431	トヨタ	6	H21.3.12	CD-1	日機	C-1	トーハツ	たかしよう しおのえ	1	7
	塩江救急1	800	さ	6839	日産	7	H20.1.22	高規格 AT 4WD	日産 車体			たかしよう しお のえ きゆう	1	8
東 消 防 署	指令車	800	さ	7224	ホンダ	7	ワゴン H20.10.3	4WD				たかしよう ひがし	5	7
	1号車	88	や	4123	日産U D	7	H10.2.13	水-II	日機			たかしよう ひがし	1	7
	2号車	800	さ	8894	トヨタ	5	H24.3.27	CD-1 キャブス	モリタ	C-1	ラビット	たかしよう ひがし	2	7
	広報車	800	さ	4923	日産	5	ライトバン H17.3.3					たかしよう ひがし	6	7

消防局・署車両現況

(平成26年4月1日)

局署別	名称	車両番号		車名	定員	種別	登録年月日	性能等		小型ポンプ		無線(たかしよう)			
		番	号					型式等	メーカー	型式	メーカー	呼出名	波数		
東 消 防 署	査察車	41	き	4316	マツダ	4	バン	H12.6.16	A T				たかしようひがし	7	7
	東救急1	800	さ	8430	トヨタ	7		H23.3.8	高規格 A T 4WD	テクノ クラフト			たかしようひがし きゆう	1	8
	東救急5	800	さ	5397	トヨタ	7		H17.9.28	高規格 A T 4WD	テクノ クラフト			たかしようひがし きゆう	5	8
	1号車	88	さ	9492	三菱	6		H7.11.20	水1-A	モリタ			たかしようむれ	1	7
	2号車	800	さ	7730	トヨタ	5		H21.11.13	CD-1 キャブス	モリタ	C-1	ラビット	たかしようむれ	2	7
	はしご車	800	は	277	日野	6		H16.2.20	35 m AT	モリタ			たかしようむれ	12	7
	広報車	800	さ	7198	トヨタ	7	ワゴン	H20.9.16					たかしようむれ	7	7
	軽搬送車	880	あ	90	ダイハツ	2		H17.10.4					たかしようむれ	10	7
	牟礼救急1	800	さ	7262	トヨタ	7		H20.11.11	高規格 A T 4WD	テクノ クラフト			たかしようむれ きゆう	1	8
	二輪		い	2210	ホンダ	2		S59.3.28	70cc						
署 山 田 出 張 所	川添車	800	さ	5524	いすゞ	5		H17.12.2	CD-1	モリタ	C-1	ラビット	たかしようかわぞえ	1	7
	二輪		い	2502	ホンダ	2		S62.7.24	70cc						
	山田車	800	さ	6322	トヨタ	5		H19.2.16	CD-1 4WD	日機	C-1	トーハツ	たかしようやまだ	1	7
	2号車	88	さ	7748	いすゞ	6		H4.12.23	CD-1	モリタ	B-3	ラビット	たかしようやまだ	2	8
署 山 田 出 張 所	山田救急1	800	さ	9294	トヨタ	7		H25.3.19	高規格 A T 4WD	テクノ クラフト			たかしようやまだ きゆう	1	8
	二輪		こ	753	ヤマハ	2		H4.8.28	80cc						
西 消 防 署	指令車	800	さ	7814	トヨタ	7		H21.12.24	4WD A T				たかしようにし	5	7
	1号車	88	や	4227	日産U D	7		H11.3.15	水-II	モリタ			たかしようにし	1	7
	2号車	800	さ	906	トヨタ	6		H12.3.22	CD-1 AT	日機	C-1	トーハツ	たかしようにし	2	7
	3号車	88	や	3628	日産	6		H5.3.12	II 型	モリタ			たかしようにし	3	7
	広報車	800	さ	6777	トヨタ	8	ワゴン	H19.12.13					たかしようにし	6	7

消 防 局 ・ 署 車 両 現 況

(平成26年4月1日)

局署別	名 称	車 番 号		車 名	定 員	種 別	登 録 年 月 日	性 能 等		小 型 ポ ン プ		無 線 (た か し ょ う)				
		番	号					型 式 等	メ ー カ ー	型 式	メ ー カ ー	呼 出 名	波 数			
西 署	査 察 車	480	え	3271	三菱	4	バン	H20.3.17					たかしょう にし	7	7	
	西 救 急 1	800	さ	8429	トヨタ	7		H23.3.8	高規格 AT 4WD	テクノ クラフト			たかしょうに しきゆうきゆう	1	8	
	西 救 急 5	800	さ	5048	日産	7		H17.4.18	高規格 AT 4WD	オーテック			たかしょうに しきゆうきゆう	5	8	
	綾 川 分 署	指 令 車	800	さ	8218	トヨタ	5		H22.9.17	4WD A T				たかしょう あやがわ	5	4
		1 号 車	800	さ	8003	トヨタ	5		H22.3.19	CD-1 キャブス	モリタ	C-1	ラビット	たかしょう あやがわ	1	4
		2 号 車 (軽積載車)	880	あ	802	三菱	2		H24.11.12			C-1	ラビット	たかしょう あやがわ	2	3
		査 察 車	480	え	8216	三菱	4	バン	H20.9.26					たかしょう あやがわ	7	7
		綾 川 救 急 1	800	さ	8723	トヨタ	7		H23.11.22	高規格 AT 4WD	テクノ クラフト		B-3 ラビット	たかしょうあや がわきゆうきゆう	1	5
	国 分 寺 出 張 所	国 分 寺 車	88	す	1525	三菱	5		H10.3.16	CD-1 AT	モリタ	C-1	ラビット	たかしょう こくぶんじ	1	7
		国 分 寺 救 急 1	800	さ	9692	トヨタ	7		H26.2.18	高規格 AT 4WD	テクノ クラフト			たかしょうこくぶ んじきゆうきゆう	1	7
三 木 署	指 令 車	800	さ	4258	ホンダ	5	ワゴン	H16.3.25					たかしょう みき	5	7	
	1 号 車	800	は	676	日野	6		H24.1.26	水 I - A キャブス	モリタ			たかしょう みき	1	7	
	2 号 車	800	さ	3460	三菱	6		H15.2.27	CD-1	モリタ	B-3	ラビット	たかしょう みき	2	7	
	広 報 車	800	さ	2972	トヨタ	7		H14.7.4					たかしょう みき	6	7	
	事 務 連 絡 車	45	ち	9623	トヨタ	5	ライトバン	H8.2.14					たかしょう みき	8	7	
	軽 搬 送 車	880	あ	87	ダイハツ	2		H17.10.4					たかしょう みき	10	7	
	資 機 材 搬 送 車	88	さ	7347	三菱	3	2t積	H4.3.26					たかしょう みき	7	7	
三 木 救 急 1	800	さ	9724	トヨタ	7		H26.3.12	高規格 AT 4WD	テクノ クラフト			たかしょうみ ききゆうきゆう	1	8		

消 防 協 力 隊 登 録 状 況

登録番号	登録年月日	登録事業所名	隊員数
1	平成11年4月27日	高松市朝日町4丁目1番1号 株式会社 マキタ	26
2	平成11年5月8日	高松市朝日町1丁目3番23号 四国ドック株式会社	61
3	平成19年5月1日	高松市栗林町一丁目20番16号 香川県栗林公園観光事務所	41
4	平成19年5月1日	高松市朝日町4丁目11番1号 朝日肥糧株式会社	10
5	平成19年5月1日	高松市朝日町4丁目10番22号 佐川急便株式会社四国支店	54
6	平成11年6月10日	高松市檀紙町814番地 久保木工所有限会社	5
7	平成11年5月10日	高松市御厩町1144番地 鵜川金属工業株式会社	4
8	平成11年5月21日	高松市松並町1035番地 株式会社 日鋼サッシュ製作所	34
9	平成11年5月21日	高松市太田下町2245番地 さかえドライ株式会社	5
10	平成11年6月10日	高松市川部町930番地 西部広域クリーンセンター	46
11	平成19年5月1日	高松市御厩町1445番地2 富士船舶装備株式会社	6
12	平成20年5月1日	高松市庵治町6034番地1 国立療養所大島青松園	42
13	平成11年6月11日	高松市新田町甲91番地1 株式会社 ユーミック	6
14	平成11年5月14日	高松市屋島西町305番地 協和化学工業株式会社屋島工場	9
15	平成15年1月14日	高松市新田町乙8番地 独立行政法人 国立病院機構高松医療センター	13
16	平成12年12月8日	高松市香西本町760番地21 山口鋼業株式会社	10
17	平成13年1月11日	高松市鶴市町2025番地3 株式会社 トーカイ	5
18	平成13年1月11日	高松市香西南町455番地の1 アオイ電子株式会社	30
19	平成12年12月8日	高松市香西本町1番地 イヌイ株式会社	15
20	平成19年5月1日	高松市神在川窪町668番地3 株式会社 アムロンテクノ高松	6
21	平成19年5月1日	高松市香西南町277番地1 株式会社 タクテック	6
22	平成11年4月15日	綾歌郡綾川町山田下3465番地3 株式会社 山清	8
23	平成11年4月15日	綾歌郡綾川町大字北620番地1 東海ハウス株式会社	12
24	平成11年5月18日	綾歌郡綾川町羽床上33の1 富士製畳(株)羽床工場	7
25	平成11年6月23日	綾歌郡綾川町西分字大空乙695-5 四国電力(株)高松支店讃岐電力センター	11
26	平成11年4月27日	高松市松福町2丁目16番63号 高松刑務所	27

まちかど救急ステーション認定状況

(平成 26 年 4 月 1 日現在)

番号	認定年月日	認定事業所名	AED 設置台数
1	平成 22 年 9 月 9 日	高松市番町 1 丁目 10-16 健康増進施設 サラマンダー	2 台
2	平成 22 年 9 月 9 日	高松市浜ノ町 1-1 JR ホテルクレメント高松	1 台
3	平成 22 年 9 月 9 日	綾歌郡綾川町萱原 822-1 イオン綾川ショッピングセンター	5 台
4	平成 22 年 9 月 9 日	高松市浜ノ町 8-52 コナミスポーツクラブ高松	1 台
5	平成 22 年 9 月 9 日	高松市藤塚町 1 丁目 11-22 株式会社 穴吹工務店	1 台
6	平成 22 年 9 月 9 日	高松市瓦町 1 丁目 2-3 高松ワシントンホテルプラザ	1 台
7	平成 22 年 9 月 9 日	高松市常磐町 1 丁目 3-1 瓦町駅	1 台
8	平成 22 年 9 月 9 日	高松市中央町 11-5 東横イン 高松中新町	1 台
9	平成 22 年 9 月 9 日	高松市香西本町 1-1 イオン高松ショッピングセンター	3 台
10	平成 22 年 9 月 9 日	高松市三条町 608-1 ゆめタウン高松	1 台
11	平成 22 年 9 月 9 日	高松市浜ノ町 1-20 四国旅客鉄道株式会社 高松駅	1 台
12	平成 22 年 9 月 9 日	高松市天神前 4-14 社団法人 高松市医師会	1 台
13	平成 22 年 10 月 5 日	高松市伏石町 2089-1 大和ハウス工業株式会社 香川支店	1 台
14	平成 22 年 10 月 25 日	高松市国分寺町国分 152-4 社団法人 香川県看護協会	1 台
15	平成 22 年 10 月 25 日	高松市太田下町 3026-3 在宅ケアステーションみちしるべ	1 台
16	平成 22 年 12 月 7 日	高松市兵庫町 3-1 東横イン 高松兵庫町	1 台
17	平成 23 年 3 月 9 日	高松市丸亀町 13-3 高松丸亀町商店街振興組合	1 台
18	平成 23 年 3 月 29 日	高松市古新町 9-1 リーガホテルゼスト高松株式会社 ゼスト	1 台
19	平成 23 年 7 月 11 日	高松市新田町甲 91-1 株式会社 ユーミック	1 台
20	平成 23 年 8 月 9 日	高松市牟礼町原 631-7 道の駅 源平の里 むれ	1 台

番号	認定年月日	認定事業所名	AED設置台数
21	平成23年8月9日	高松市丸亀町13-2 高松丸亀町商店街振興組合	1台
22	平成23年8月25日	高松市林町2018-1 ザ・ココナツウエルネスクラブ高松	1台
23	平成23年9月9日	高松市中野町11-1 大和リース株式会社高松支店	1台
24	平成23年9月9日	高松市上天神町266 フィットネスクラブレフコゆめタウン高松店	1台
25	平成23年9月16日	高松市香西南町102-4 大東産業株式会社	1台
26	平成23年9月27日	木田郡三木町田中109-1 ジャパンスイミングスクール 三木校	1台
27	平成23年9月27日	高松市新北町28-12 ジャパンスイミングスクール 高松校	1台
28	平成23年10月4日	高松市木太町9区546 瀬戸内スイミングスクール 木太校	1台
29	平成23年10月4日	高松市屋島西町2020 瀬戸内スイミングスクール 屋島校	1台
30	平成23年10月4日	高松市香川町大野170-5 瀬戸内スイミングスクール 香川校	1台
31	平成23年10月12日	高松市屋島西町2366-1 高松テルサ	1台
32	平成23年12月27日	高松市春日町1378 四国コカ・コーラボトリング株式会社	1台
33	平成23年12月28日	高松市春日町1304-3 屋島自動車学校	1台
34	平成24年3月5日	高松市十川東町55-1 フジグラン十川	1台
35	平成24年6月4日	高松市錦町二丁目6-3 日通商事株式会社高松支店	1台
36	平成24年8月1日	高松市新田町甲34 (株)タダノ	2台
37	平成24年8月13日	高松市上林町500-3 株式会社 サニクリーン四国高松支店	1台
38	平成24年8月28日	高松市六条町1197-1 四国警備保障株式会社	1台
39	平成24年9月21日	高松市福岡町四丁目28-17 ロイヤルケア高松アネックス	1台
40	平成24年9月21日	高松市福岡町四丁目28-27 ロイヤルケア高松	1台

番号	認定年月日	認定事業所名	AED設置台数
41	平成 25 年 2 月 15 日	高松市香川町東谷 873-3 高松市東谷コミュニティセンター	1 台
42	平成 25 年 2 月 15 日	高松市香川町川東上 1747-6 高松市川東コミュニティセンター	1 台
43	平成 25 年 2 月 22 日	高松市鬼無町佐藤 31-3 高松市鬼無コミュニティセンター	1 台
44	平成 25 年 3 月 26 日	高松市香川町浅野 826-2 高松市浅野コミュニティセンター	1 台
45	平成 25 年 5 月 31 日	高松市国分寺町新居 1840-6 高松市国分寺北部コミュニティセンター	1 台
46	平成 25 年 9 月 20 日	高松市塩江町上西乙 1118-8 ホテルセカンドステージ	1 台
47	平成 26 年 2 月 27 日	高松市塩江町安原上東 390-1 湯遊しおのえ	1 台

情 報 指 令

情報指令課

情報指令第一係 情報指令第二係

- (1) 消防通信業務に関すること。
- (2) 災害通報の受付及び出場指令に関すること。
- (3) 災害情報の収集及び消防活動の情報支援に関すること。
- (4) 気象情報の収集及び伝達に関すること。

情報管理第一係 情報管理第二係

- (1) 消防緊急情報システムの情報管理に関すること。
- (2) 情報ネットワークシステムの管理運営に関すること。
- (3) 通信施設等の整備保全に関すること。

通 信 系 統 図

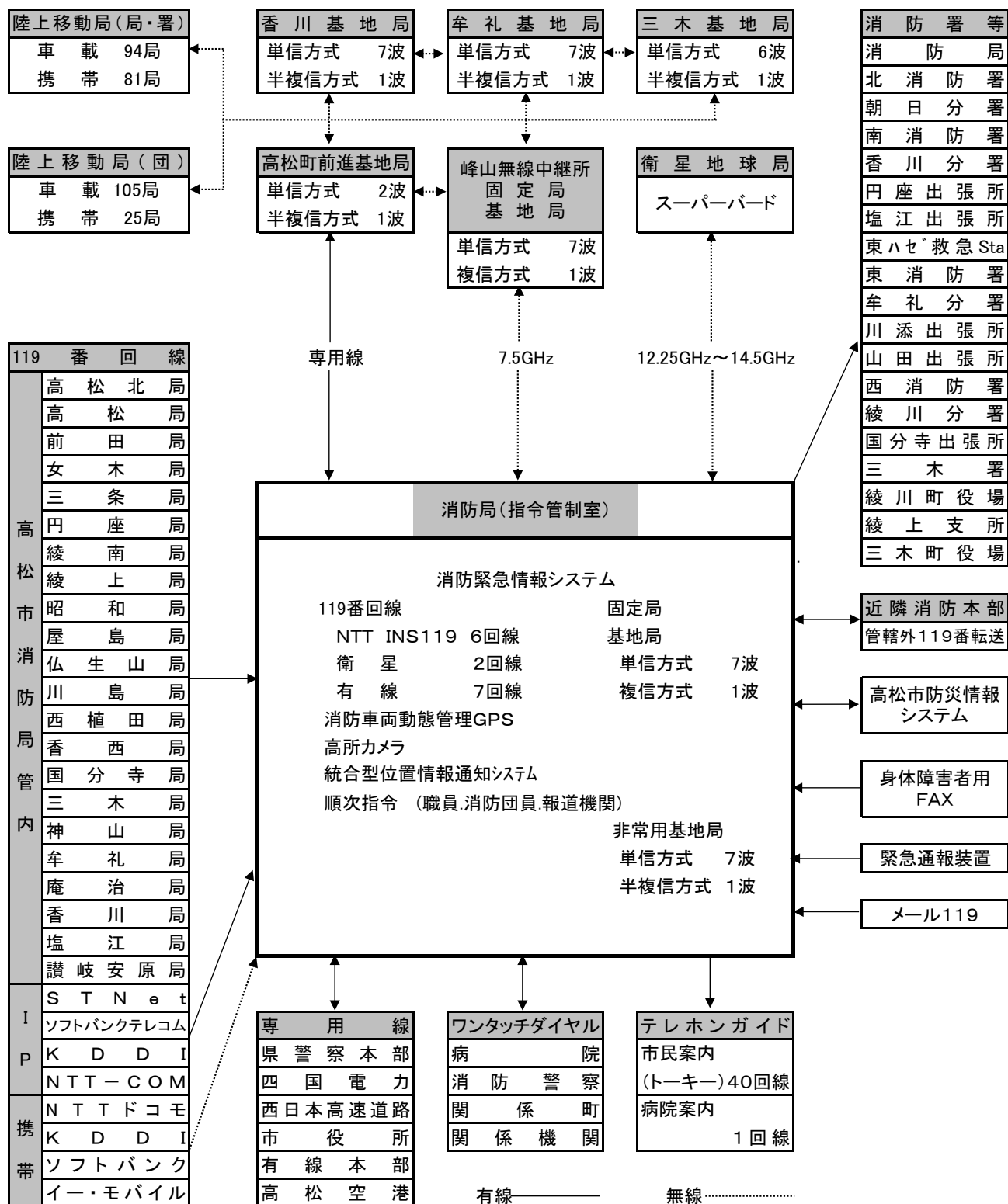

画像伝送システム

画像伝送システムは、平成8年度に整備を行った。

画像伝送システムの現況

種 別	数 量	摘 要
衛星通信装置	1 式	アンテナ装置・映像系操作卓・テレビモニター 一斉受令装置・送受信装置・映像集配信装置 回線接続装置・監視制御装置・無停電電源装置 電源装置

画像伝送システム（衛星通信地球局）イメージ図

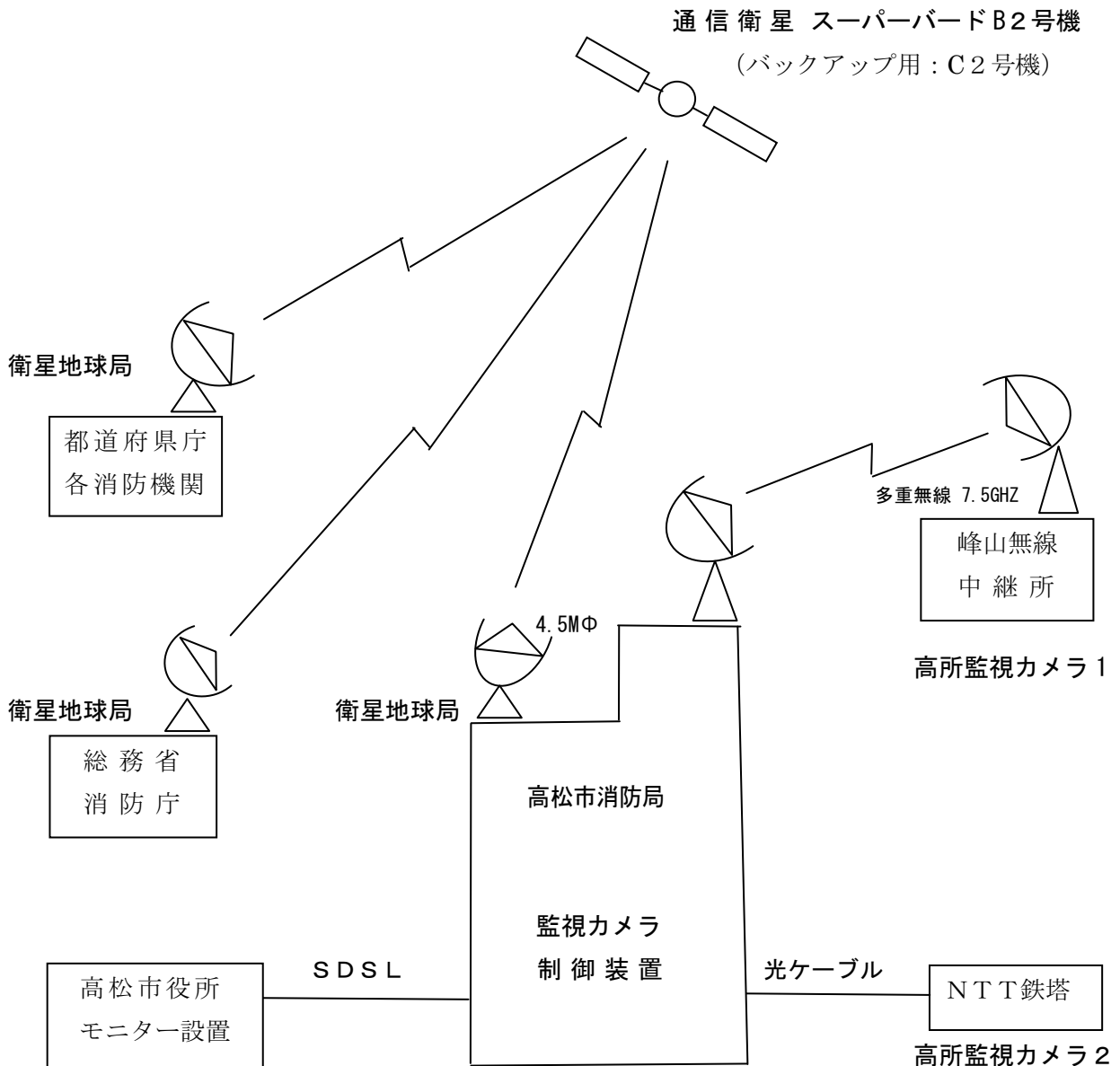

119番受信状況

()内は携帯電話から受信した件数

月別 種別	総 数	1 月	2 月	3 月	4 月	5 月	6 月	7 月	8 月	9 月	10 月	11 月	12 月
総 数	44,712 (18,272)	4,388 (1,698)	3,473 (1,379)	3,605 (1,472)	3,307 (1,429)	3,613 (1,553)	3,537 (1,546)	3,837 (1,757)	3,878 (1,665)	3,663 (1,525)	3,675 (1,412)	3,850 (1,364)	3,886 (1,472)
火 災	237 (145)	20 10	14 7	15 7	20 15	41 28	36 25	21 12	10 2	19 13	12 9	15 8	14 9
救 急	21,288 (7,742)	2,009 609	1,705 577	1,714 610	1,654 624	1,719 640	1,702 648	1,864 768	1,814 641	1,690 647	1,754 650	1,706 637	1,957 691
救 助	43 (25)	5 4	4 4	3 2	6 2	0 0	3 3	4 2	3 2	3 2	4 2	0 0	8 2
火災警戒	64 (44)	4 3	3 2	6 5	7 7	2 1	6 4	9 7	10 4	6 4	4 2	4 2	3 3
てい察	69 (50)	7 5	3 3	4 4	5 5	3 1	10 8	3 2	7 7	6 4	11 5	4 3	6 3
水 害 等	6 (2)	0 0	0 0	0 0	0 0	0 0	2 1	0 0	0 0	4 1	0 0	0 0	0 0
その他災害	24 (8)	0 0	3 1	0 0	2 0	4 1	2 1	1 0	4 1	0 0	6 4	1 0	1 0
病院紹介	8,510 (5,092)	856 508	631 391	629 377	615 373	826 507	722 426	811 481	835 488	646 388	601 369	560 338	778 446
悪 戯	293 (170)	14 9	21 11	13 8	21 14	27 15	26 13	21 12	46 29	40 21	24 11	26 18	14 9
間 違 い	1,080 (535)	78 46	81 33	89 41	66 29	74 31	74 42	88 41	115 59	128 70	89 45	114 55	84 43
応答なし	209 (131)	5 3	4 4	10 9	6 3	16 10	22 9	27 19	31 22	24 16	22 15	28 16	14 5
訓 練	906 (44)	46 3	68 5	107 2	51 8	56 4	77 2	48 1	29 3	86 3	78 2	180 10	80 1
テ ス ト	1,181 (205)	81 33	111 31	93 25	83 17	110 28	86 10	92 10	78 16	88 4	101 5	152 18	106 8
そ の 他	10,802 (4,079)	1,263 465	825 310	922 382	771 332	735 287	769 354	848 402	896 391	923 352	969 293	1,060 259	821 252

気象通報受理状況

(単位:件)

月別 種別	総 数	1 月	2 月	3 月	4 月	5 月	6 月	7 月	8 月	9 月	10 月	11 月	12 月
総 数	292	22	17	47	49	18	18	15	38	8	10	27	23
注 意 報	246	19	13	38	40	15	16	15	32	6	9	23	20
大雪注意報	0												
着雪注意報	0												
風雪注意報	1	1											
乾燥注意報	58	6	4	11	18	9	1			1		5	3
波浪注意報	43	6	4	7	7	1			1	1	2	7	7
強風注意報	43	6	4	7	7	1			1	1	2	7	7
津波注意報	0												
雷 注意報	46		1	5	1		5	9	16	1	2	3	3
大雨注意報	18						5	3	8	1	1		
濃霧注意報	5					3					1	1	
高潮注意報	0												
洪水注意報	15						4	3	6	1	1		
低温注意報	0												
霜 注意報	17			8	7	1	1						
警 報	4	0	0	0	0	0	2	0	0	2	0	0	0
大雨警報	2						1			1			
大雪警報	0												
洪水警報	2						1			1			
高潮警報	0												
暴風警報	0												
波浪警報	0												
津波警報	0												
そ の 他	42	3	4	9	9	3	0	0	6	0	1	4	3
火災警報	0												
火災気象通報	42	3	4	9	9	3			6		1	4	3

火 災 統 計

火災概況

(1)管内全域

区 分	平成 25 年			平成 24 年			増 減		
	高松市	受託2町	合 計	高松市	受託2町	合 計	高松市	受託2町	合 計
出火件数(件)	133	40	173	138	23	161	-5	17	12
建 物	57	11	68	80	9	89	-23	2	-21
林 野	7	7	14		4	4	7	3	10
車 両	9	1	10	19	3	22	-10	-2	-12
船 舶				2		2	-2		-2
航空機									
その他	60	21	81	37	7	44	23	14	37
焼損棟数(棟)	74	15	89	123	10	133	-49	5	-44
全 焼	17	7	24	30	4	34	-13	3	-10
半 焼	5	1	6	5		5		1	1
部分焼	28	3	31	45	4	49	-17	-1	-18
ぼ や	24	4	28	43	2	45	-19	2	-17
り災世帯(世帯)	38	6	44	91	5	96	-53	1	-52
全 損	10	2	12	28	3	31	-18	-1	-19
半 損	8	1	9	10		10	-2	1	-1
小 損	20	3	23	53	2	55	-33	1	-32
り災人員(人)	76	21	97	221	14	235	-145	7	-138
死 者(人)	6	1	7	6	1	7			
負傷者(人)	18	3	21	14	2	16	4	1	5
建物焼損床面積(m ²)	1,908	691	2,599	5,026	1,051	6,077	-3,118	-360	-3,478
建物焼損表面積(m ²)	296	14	310	521	109	630	-225	-95	-320
林野焼損面積 (a)	621	43	664	1	15	16	620	28	648
損害額(千円)	141,119	27,300	168,419	404,380	68,925	473,305	-263,261	-41,625	-304,886
建 物	131,779	25,784	157,563	390,594	68,153	458,747	-258,815	-42,369	-301,184
林 野									
車 両	5,900	310	6,210	4,689	770	5,459	1,211	-460	751
船 舶				202		202	-202		-202
航空機									
その他	3,440	1,206	4,646	8,862	2	8,864	-5,422	1,204	-4,218
爆 発				33		33	-33		-33
出火率	3.1	7.5	3.6	3.2	4.3	3.3	-0.1	3.2	0.3

(注) 出火率は人口1万人当たりの出火件数を示し、算出人口は各年とも12月1日現在の住民基本台帳による。

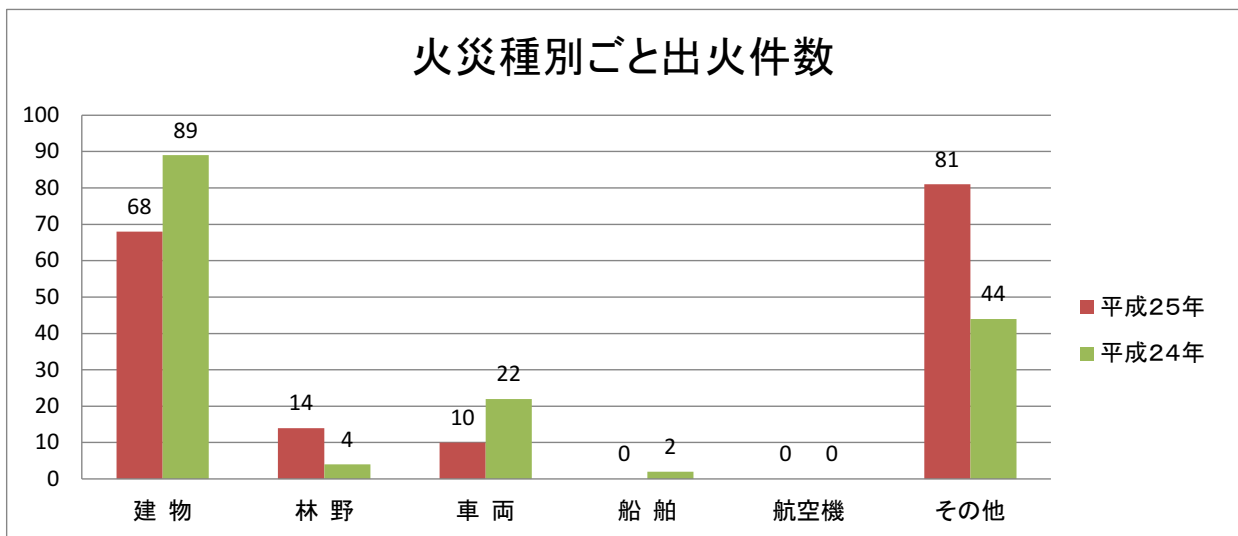

火災による死傷者の発生状況

(1) 火災種別ごと死傷者数

区分	合計	建物火災		林野火災		車両火災		船舶火災		航空機火災		その他火災	
			30日		30日		30日		30日		30日		30日
平成25年	負傷者	21	15	4								2	
	死者	7	5	1		1							
平成24年	負傷者	16	14					1				1	1
	死者	7	5			1						1	

(注) 負傷者の30日欄は、負傷後48時間を経過して30日以内に死亡した人数で、負傷者として計上する。

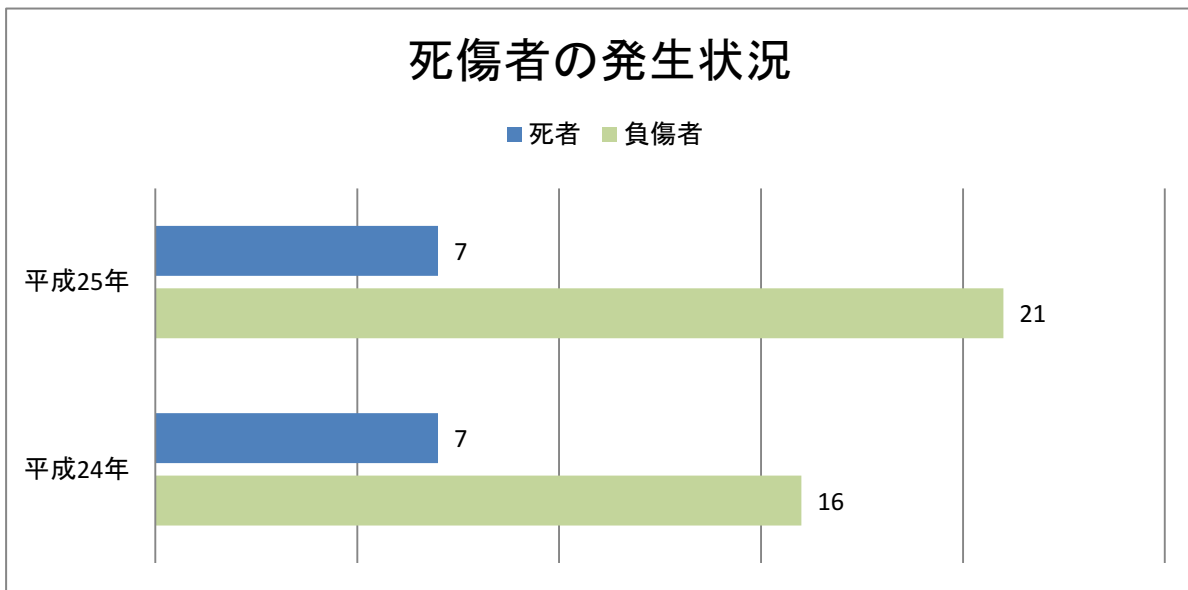

(2) 死者の発生した経過

区分	計	逃げ遅れ	再進入	着衣着火	放火自殺	巻き添え	その他(不明)
平成25年	7	3		3	1		
平成24年	7	5			2		

(3) 受傷時の状況

区 分	平 成 25 年	平 成 24 年
計	21	16
消 火 中	13	4
避 難 中	4	5
就 寝 中	1	2
作 業 中	2	1
そ の 他	1	4

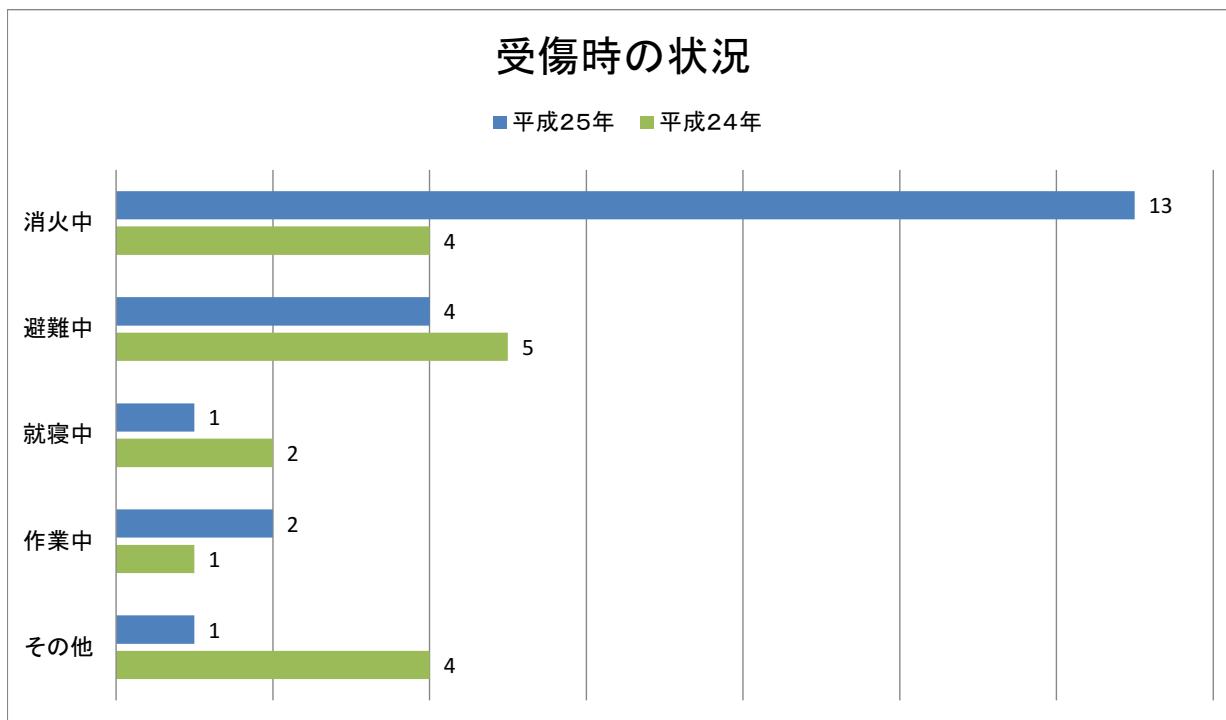

(4) 負傷者の内訳

区 分	平 成 25 年	平 成 24 年
計	21	16
消 防 吏 員	1	
消 防 団 員	2	2
応 急 消 火 義 務 者	15	12
消 防 協 力 者		
そ の 他 の 者 (自 損 を 含 む)	3	2

建物用途別火災発生状況

区 分	出 火 件 数		死 傷 者 数			
			死 者 数		負 傷 者 数	
	平成25年	平成24年	平成25年	平成24年	平成25年	平成24年
合 計	68	89	5	5	15	14
住 宅	29	42	4	4	7	8
併用住宅		1				
共同住宅	5	16		1	4	3
劇 場						
公 会 堂	1					
キャバレー						
遊 技 場						
料 理 店						
飲 食 店	3	1				
店 舗	2	1				
旅 館						
病 院						
福祉施設						
幼 稚 園						
学 校						
図 書 館						
特殊浴場		1				
公衆浴場						
停 車 場						
神 社・寺院	1					
工 場, 作業場	3	9			2	1
駐 車 場						
倉 庫	5	2			1	
事 務 所	2	2				
複合用途(特定)	2	2				2
複合用途(非特定)	2	4	1		1	
そ の 他	13	8				
スタジオ						
飛行機格納庫						
地下街						
準地下街						
文化財						

原因別火災発生状況

(1)原因別火災発生状況

区 分	火 災 種 別 件 数							焼 損 棟 数				り 災 世 帯			死 者	負 傷 者	焼 損 面 積			損 害 額 (千円)			
	計	建 物	林 野	車 両	船 舶	航 空 機	そ の 他	計	全 焼	半 焼	部 分 焼	ぼ や	計	全 損			半 損	小 損	建 物 床 (㎡)		建 物 表 (㎡)	林 野 (a)	
総 計	173	68	14	10			81	89	24	6	31	28	44	12	9	23	97	7	21	2,599	310	664	168,419
放火	20	9		1			10	9		1	3	5	6		3	3	10	1	1	127	19		14,230
放火の疑い	7	2		1			4	2		1	1		2	1		1	4			90			3,915
たばこ	19	8	1	2			8	9	1	1	4	3	5	1		4	15	2		115	26	14	13,709
こんろ	8	7					1	7	1	1	2	3	7	1	1	5	17	2	4	218	2		30,633
かまど																							
風呂かまど	2	2						3			1	2	1			1	2			9	1		95
炉																							
焼却炉	8	3					5	4	3		1							2		145	4		4,246
ストーブ	4	4					8	2		2	4	7	3	2	2	14		3		295	30		12,882
こたつ																							
ボイラー																							
煙突・煙道	1	1						1			1					1	2				7		480
排気管	5			5																			5,349
電気機器	3	2					1	2			2									11			9,842
電気装置	2	2					2				1	1	1			1	7				13		112
電灯・電話等配線	2	2					3	1			1	1	3	2		1	5	1		74	3		8,514
内燃機関																							
配線器具	3	3						3			1	2	1			1	4			19	1		8,606
火遊び	6	1					5	1				1											5
マッチ・ライター																							
たき火	54	5	11				38	5	3		2		2			2	3	1	4	118	14	612	916
溶接機・溶断機																							
灯火	2	2					2	2					1	1			1			283			7,458
衝突の火花																							
取灰	2	2						4	3	1										27			100
火入れ	4	1					3	2			1	1									51		1,102
その他	14	8	2				4	11	4		4	3	4	1	1	2	10	1	5	557	99	38	25,143
不明・調査中	7	4		1			2	11	4	1	4	2	3	2	1		3	1		511	40		21,082

(2)原因別出火件数

区 分	件 数		
	計	高松市	受託2町
総 計	173	133	40
放火	20	19	1
放火の疑い	7	6	1
たばこ	19	15	4
こんろ	8	8	
かまど			
風呂かまど	2	1	1
炉			
焼却炉	8	3	5
ストーブ	4	3	1
こたつ			
ボイラー			
煙突・煙道	1	1	
排気管	5	4	1
電気機器	3	3	
電気装置	2	1	1
電灯・電話等配線	2	1	1
内燃機関			
配線器具	3	2	1
火遊び	6	6	
マッチ・ライター			
たき火	54	37	17
溶接機・溶断機			
灯火	2	1	1
衝突の火花			
取灰	2	1	1
火入れ	4	3	1
その他	14	13	1
不明・調査中	7	5	2

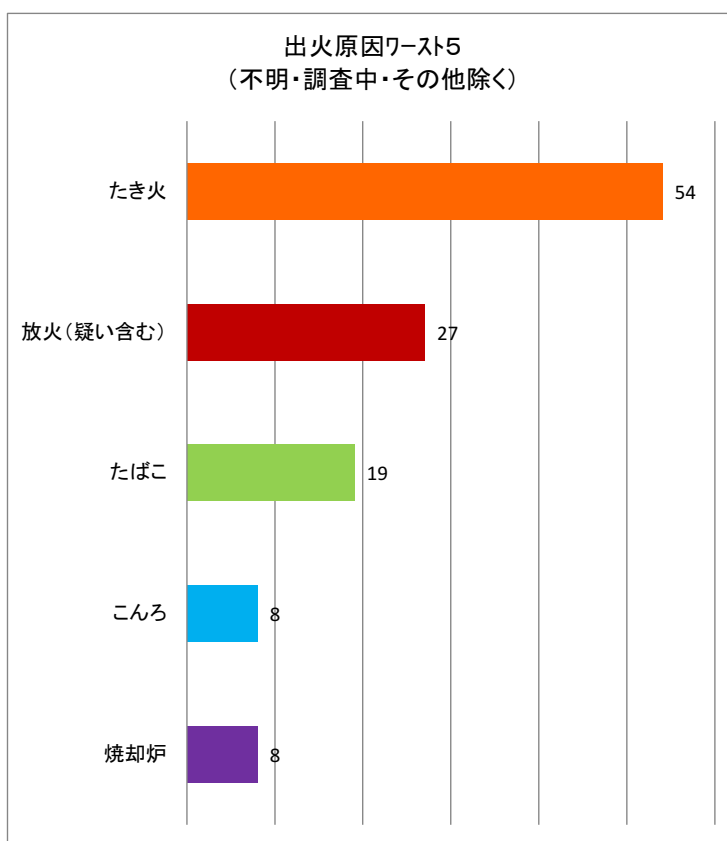

署所別(管轄別)火災発生状況

区分	火災種別件数						焼損棟数				り災世帯			り災人員		負傷者		焼損面積						損害額(単位千円)					
	計	建物	林野	車両	船舶	その他	計	全焼	半焼	部分焼	ぼや	計	全損	半損	小損	死者	負傷者	建物床(m ²)	建物表(m ²)	林野(a)	計	建物	林野	車両	船舶	航空機	その他	爆発	
																													計
総計	173	68	14	10		81	89	24	6	31	28	44	12	9	23	7	21	2,599	310	684	168,419	157,563		6,210			4,646		
高松市	133	57	7	9		60	74	17	5	28	24	38	10	8	20	6	18	1,908	296	621	141,119	131,779		5,900		3,440			
北署	18	13	1	1		4	17	3	1	6	7	12	4	2	6	3	3	365	16		43,508	41,421	500			1,587			
北消防署	14	10		1		3	11	1	1	3	6	8	3		5	2	1	134	6		29,831	29,244	500			87			
朝日分署	4	3				1	6	2		3	1	4	1	2	1	2		231	10		13,677	12,177				1,500			
南署	58	21	5	6		26	26	6	4	10	6	8	1	3	4	19	5	466	157	51	30,959	25,115	5,180			664			
南消防署	27	10	2	4		11	12	1	2	3	6	3	1	2	5	2	2	82	117	8	10,965	5,915	4,506			544			
香川分署	16	5	1			10	8	3	1	4		2		1	1	4		174	35	8	6,543	5,934	561			48			
円座出張所	14	6	1	2		5	6	2	1	3		3		2	1	10	2	210	5	5	13,451	13,266	113			72			
堀江出張所	1		1													1	1			30									
東署	46	16	1	2		27	19	4		9	6	12	3	2	7	19	7	522	82	10	40,403	39,160	120			1,123			
東消防署	18	8				10	10	1		6	3	8	1	2	5	13	2	164	20		10,457	10,314	20			123			
牟礼分署	6	3				3	3	2			1	2	2		3	1	1	220	1		24,208	24,208							
川添出張所	8	3				5	4	1		3		2			3	3	3	138	60		5,585	4,585				1,000			
山田出張所	14	2	1	2		9	2			2					1	1	1		1	10	153	53	100						
西署	34	16	6			12	24	10	1	6	7	11	4	2	5	32	5	1,050	54	579	48,984	48,607	110			267			
西消防署	5	5					10	4		2	4	4	2	1	1	11	2	555	34		25,746	25,581	100			65			
国分寺出張所	6	2	1			3	2			1	1	2			4	1			7	560	503	502			1				
綾川分署	23	9	5			9	12	6	1	3	2	5	2	1	2	17	2	495	13	19	22,735	22,524	10			201			
三木署	17	2	2	1		12	3	1			2	1			4	1	1	196	1	24	4,565	3,260	300			1,005			
三木消防署	17	2	2	1		12	3	1			2	1			4	1	1	196	1	24	4,565	3,260	300			1,005			

署所別火災件数

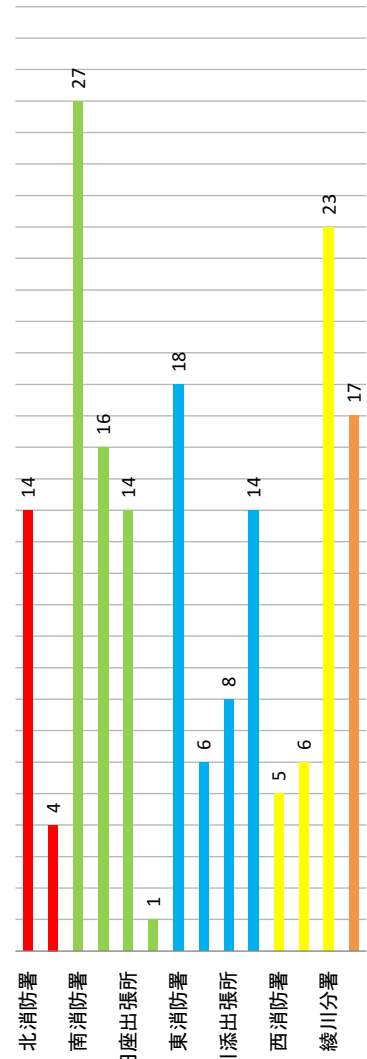

発火源・経過別火災発生状況

経過別 発火源	合計	電気による発熱体							ガス・油類を燃料とする道具装置						まき炭、石炭を燃料とする道具									
		移動可能な電熱器	固定の電熱器	電気機器	電気装置	電灯、電話等の配線	配線器具	漏電により発熱しやすい部分	静電スパーク	その他	都市ガス・移動可能	液化石油ガス・移動可能	都市ガス・固定設備	油を燃料・移動可能	油を燃料・固定設備	明かり	その他	炭たどんを燃料	まきを燃料とする	石炭燃料・移動可能	石炭燃料・固定装置	火を消すための器	その他	
総計	173	3		5	2	2	3	1		1	6			3	1	2		6						
電気的原因で発熱する	半断線により発熱する	2				1	1																	
	漏電	1						1																
	電線が短絡、混触	2					2																	
	過多の電流を流す																							
	絶縁劣化	3			2	1																		
	その他電気的原因	3			1	1	1																	
化学的原因で発熱する	スパークによる引火																							
	引火する	1																						
	その他化学的原因																							
熱的な原因で発火する	消したはずのものが再燃する	1																						
	余熱により発火する	2																						
	摩擦により発熱																							
	輻射を受け発火する	1			1																			
	高温物が触れる																							
	伝道過熱する																							
	過熱する	2									1													
その他熱的原因																								
火源あるいは着火物が運動により接触する	可燃物が火源の上に転倒落下する	1											1											
	可燃物が動いて火源に触れる	4	1								1													
	火の粉が散る、遠くへ飛び火する	12	1																					
	火花が飛ぶ	2																						
	火源が転倒落下する	7													1									
	火源が動いて接触する	52													1			2						
	その他	1																						
器具機械の材質や構造の不良に基づく	機械が故障を起こす	2											1							1				
	火源が漏洩する	1												1										
	その他	4			1																			
使用方法が不良に基づく	考え違いにより使用を誤る	2									1		1											
	不適當なところに捨て置く	18																						
	放置する忘れる	5	1							1	3													
	残り火の処置が不十分	3																		1				
	その他	2																		2				
主に交通機関に起こる事故	衝突により発火																							
	その他																							
その他	放火	20																						
	放火の疑い	7																						
	火遊び	6																						
	その他																							
不明	不明	6																						

初期消火の実施状況

種 別	火 災 種 別 件 数						
	計	建 物	林 野	車 両	船 舶	航 空 機	そ の 他
総 計	173	68	14	10			81
初期消火に成功	29	16		3			10
水 バ ケ ツ	1						1
初期消火に成功							
水槽							
初期消火に成功							
乾燥砂							
初期消火に成功							
膨張ひる石等							
初期消火に成功							
水系、泡等消火器							
初期消火に成功							
ハロン、二酸化炭素消火器							
初期消火に成功							
粉末消火器	24	8	1	6			9
初期消火に成功	9	4		2			3
屋内消火栓設備							
初期消火に成功							
スプリンクラー設備							
初期消火に成功							
水、ガス系等特殊消火設備							
初期消火に成功							
屋外消火栓、動力消防ポンプ設備							
初期消火に成功							
水道・浴槽・汲み置き等の水をかけた	54	26	3	1			24
初期消火に成功	19	12		1			6
寝具・衣類等をかけた	1	1					
初期消火に成功							
もみ消した	15		1				14
初期消火に成功							
そ の 他	9	1	2				6
初期消火に成功	1						1
初期消火なし	69	32	7	3			27

住宅火災の発生状況

(1) 住宅種別火災発生状況(類焼含む)

区 分	平成25年				平成24年			
	住宅	共同住宅	併用住宅	合計	住宅	共同住宅	併用住宅	合計
火災件数	29	5		34	42	16	1	59
焼損棟数	計	35	6	41	71	19	1	91
	全焼	9		9	25	1		26
	半焼	5		5	2			2
	部分焼	12	3	15	23	7	1	31
	ぼや	9	3	12	21	11		32
り災世帯	計	30	7	37	55	31	1	87
	全損	10	1	11	22	6		28
	半損	5	3	8	2	6	1	9
	小損	15	3	18	31	19		50
り災人員(人)	76	11		87	137	57	1	195
死者(人)	4			4	4	1		5
負傷者(人)	7	4		11	8	3		11
建物焼損床面積(m ²)	1,638	87		1,725	3,372	235	15	3,622
建物焼損表面積(m ²)	85	1		86	174	18		192
損害額(千円)	111,761	10,067		121,828	305,073	63,198	2,278	370,549

(2) 火災原因別発生状況

区 分	平成25年				平成24年			
	住宅	共同住宅	併用住宅	合計	住宅	共同住宅	併用住宅	合計
合計	29	5		34	42	16	1	59
放火	3	3		6	4	3		7
放火の疑い	2			2	1	1		2
たばこ	3			3	6	3		9
こんろ	7			7	3	3	1	7
かまど								
風呂かまど	1			1	1			1
炉								
焼却炉								
ストーブ	3	1		4	5	1		6
こたつ								
ボイラー					1			1
煙突・煙道	1			1				
排気管								
電気機器								
電気装置	1			1		1		1
電灯・電話等配線	1			1	3	1		4
内燃機関								
配線器具	1			1	1			1
火遊び					1	1		2
マッチ・ライター					3	1		4
たき火	2			2	1			1
溶接機・溶断機								
灯火	2			2	1			1
衝突の火花								
取灰								
火入れ								
その他	1	1		2	6			6
不明・調査中	1			1	5	1		6

(3) 死者の発生状況

区 分	平成25年				平成24年			
	住宅	共同住宅	併用住宅	合計	住宅	共同住宅	併用住宅	合計
合計	4			4	4	1		5
逃げ遅れ	2			2	4	1		5
再進入								
着衣着火	2			2				
自殺放火								
巻き添え								
その他								

(4) 受傷時の状況(負傷者)

区 分	平成25年				平成24年			
	住宅	共同住宅	併用住宅	合計	住宅	共同住宅	併用住宅	合計
合計	7	4		11	8	3		11
消火中	5	1		6	2			2
就寝中	1	3		4	3	2		5
避難中	1			1	2			2
作業中								
その他					1	1		2

覚知別火災状況

	出火件数			
	平成25年		平成24年	
	高松市	受託	高松市	受託
総数	133	40	138	23
119(固定・NTT除く)	21	5	18	5
119(固定・NTT)	22	9	26	4
119(携帯)	70	24	74	11
加入電話(固定)			4	1
加入電話(携帯)				
警察電話	6		4	
駆け付け				
事後聞知	10	2	8	2
その他	4		4	

損害額別火災状況

損害額	出火件数			
	平成25年		平成24年	
	高松市	受託	高松市	受託
総数	133	40	138	23
1000円未満	49	24	26	13
1000円以上 ~ 10万円未満	49	8	47	5
10万円以上 ~ 100万円未満	11	2	25	
100万円以上 ~ 500万円未満	16	3	16	1
500万円以上 ~ 1000万円未満	4	3	11	
1000万円以上 ~ 3000万円未満	4		12	4
3000万円以上			1	

月別・曜日別・時間帯別及び気象別火災発生状況

(1) 月別火災発生状況

区分	火災種別件数							焼損棟数					り災世帯			死 者	負 傷 者	焼損面積			損害額 (千円)		
	計	建 物	林 野	車 両	船 舶	航 空 機	そ の 他	計	全 焼	半 焼	部 分 焼	ぼ や	計	全 損	半 損			小 損	建物床 (㎡)	建物表 (㎡)		林野 (a)	
総計	173	68	14	10	0	0	81	89	24	6	31	28	44	12	9	23	97	7	21	2,599	310	664	168,419
1月	15	6	1				8	9	2	1	3	3	5	2	1	2	6	2	3	276	10	560	14,514
2月	10	8					2	15	5		4	6	11	4	3	4	18	1	2	438	49		21,545
3月	20	11	2	2			5	10	3		5	2	7	3	1	3	20	2	7	399	17	40	39,611
4月	11	4	1				6	4	3			1	1			1	2		1	259	1	5	5,998
5月	26	5	3				18	6	2		2	2	1			1	2		4	133	20	23	2,551
6月	22	2	4	1			15	3	2			1								9	1	22	1,348
7月	14	4	1	1			8	8	1	3	4		5	2		3	9		1	128	66	8	15,807
8月	14	6		3			5	6		1	1	4	3		2	1	6	1		97	2		9,685
9月	17	5		3			9	6	1		4	1	3		1	2	9			39	5		15,612
10月	6	3					3	3			3		2			2	6			27	1		4,582
11月	9	8					1	10	2	1	3	4	5	1	1	3	18	1	2	506	105		28,681
12月	9	6	2				1	9	3		2	4	1			1	1		1	288	33	6	8,485

(2) 曜日別火災発生状況

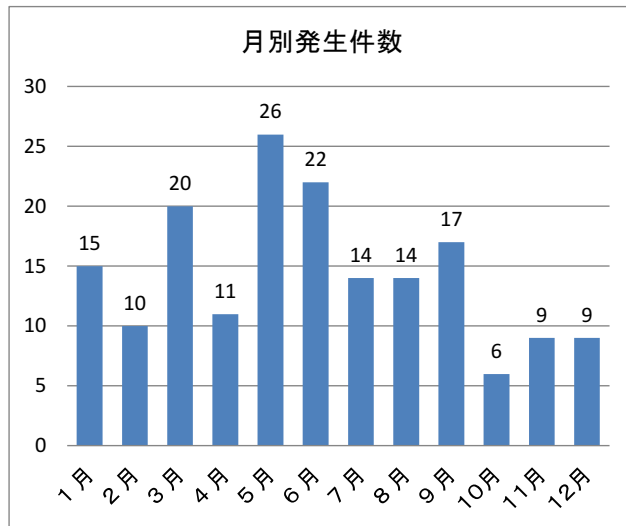
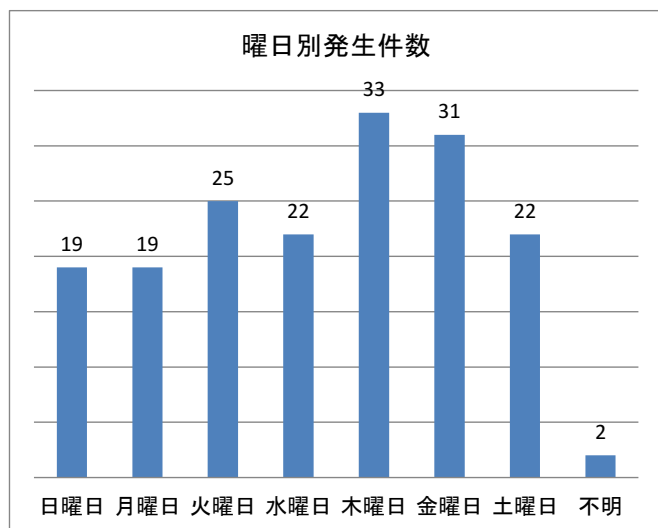

(3) 時間帯別火災発生状況

区 分	火 災 種 別 件 数							焼 損 棟 数					り 災 世 帯			死 者	負 傷 者	焼 損 面 積			損 害 額 (千円)		
	計	建 物	林 野	車 両	船 舶	航 空 機	そ の 他	計	全 焼	半 焼	部 分 焼	ぼ や	計	全 損	半 損			小 損	り 災 人 員	建 物 床 (㎡)		建 物 表 (㎡)	林 野 (a)
総 計	173	68	14	10			81	89	24	6	31	28	44	12	9	23	97	7	21	2,599	310	664	168,419
0時～1時	2	1					1	1				1	1			1	1			1			72
1時～2時	2	1					1	2	1		1	3	2			1	5	1		74	2		8,510
2時～3時	6	4		1			1	7	2		4	1	3		1	2	5			106	47		5,816
3時～4時	3	3						3			2	1	4		2	2	11		2	61	1		6,443
4時～5時	1	1						1			1		1			1	7				12		97
5時～6時	2	1					1	1			1									4			83
6時～7時	1	1						1				1	1			1	1		1		1		12
7時～8時	1	1						2	2											9			30
8時～9時	5	3		1			1	6	2		1	3	4	2	1	1	8		1	199	30		6,579
9時～10時	9	4					5	4	1	1	2		1	1			5		1	71	5		10,416
10時～11時	14	2	1	1			10	2	1			1	1	1			3		1	157	1	5	10,837
11時～12時	13	1	3	1			8	2	1		1		1			1	1	1	3	60	3	572	186
12時～13時	14	4	2				8	5	2		3		3		1	2	6	1		316	13	11	15,245
13時～14時	14	3					11	4	2	2			1	1			1			158			4,699
14時～15時	14	5	2	3			4	5	2	1	1	1	2		1	1	5		3	221	20	17	10,050
15時～16時	7	2	2				3	4	1		2	1						2		25	50	35	4,192
16時～17時	15	4	1				10	3				3	3			3	6		1		1	8	35
17時～18時	10	4	1				5	7	1	1	3	2	5	1	2	2	11	1	2	233	15	10	18,950
18時～19時	5	3	1				1	5	2		2	1	2	1		1	6	1		425	11	5	20,553
19時～20時	6	3		2			1	4			1	3	1			1	2			9	1		245
20時～21時	11	6	1	1			3	7	2		2	3	1			1	2		2	23	3	1	9,102
21時～22時	4	4						4	1		2	1	2	1		1	5	1	1	154	92		25,318
22時～23時	4	2					2	2		1	1		2	1		1	4			72	1		3,979
23時～24時	4	2					2	4	1		1	2	2	1	1		2		1	221			6,943
時分不明	6	3					3	3				3									1		27

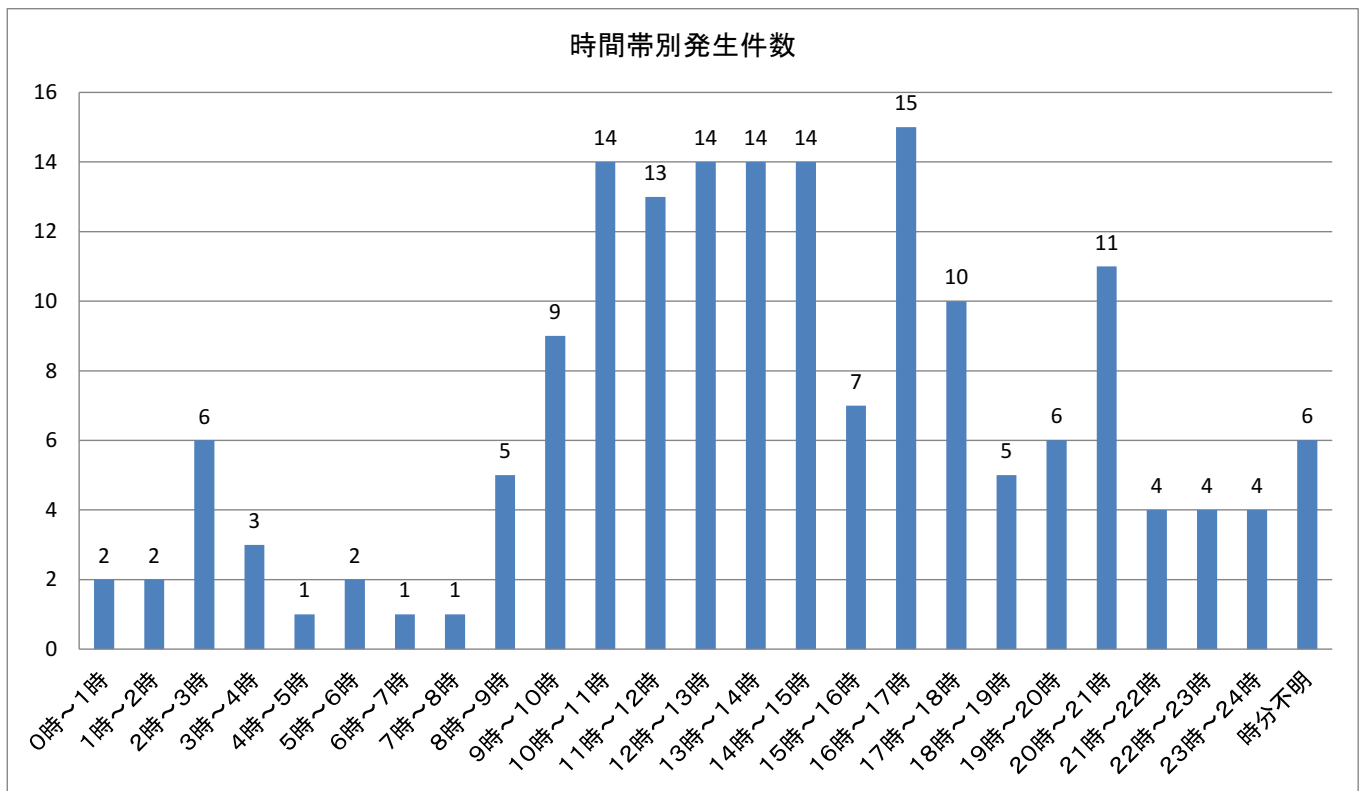

(4) 気象別火災発生状況

区分	火災種別件数							焼損棟数					り災世帯				り災人員	死者	負傷者	焼損面積			損害額 (千円)	
	計	建物	林野	車両	船舶	航空機	その他	計	全焼	半焼	部分焼	ぼや	計	全損	半損	小損				建物床 (㎡)	建物表 (㎡)	林野 (a)		
総計	173	68	14	10			81	89	24	6	31	28	44	12	9	23	97	7	21	2,599	310	664	168,419	
天候	快晴	29	7	4	1		17	10	5	3	1	1	3	1	1	1	8		4	199	4	25	14,407	
	晴	108	42	8	7		51	51	11		19	21	21	5	2	14	50	5	10	1,229	224	629	85,995	
	曇	28	16	2			10	23	4	3	10	6	17	4	6	7	34	1	6	943	80	10	50,862	
	雨	8	3		2		3	5	4		1		3	2		1	5	1	1	228	2		17,155	
	雪																							
	不明																							
風速 m	0以上3未満	74	38	3	5		28	44	13	3	14	14	22	7	2	13	50	4	11	1,520	52	39	89,651	
	3以上6未満	85	26	9	3		47	36	9	2	14	11	19	4	6	9	40	3	8	957	85	60	69,191	
	6以上	14	4	2	2		6	9	2	1	3	3	3	1	1	1	7		2	122	173	565	9,577	
	不明																							
湿度 %	35以上55未満	115	39	12	5		59	52	13	5	16	18	22	4	6	12	52	2	15	1,375	248	661	68,206	
	55以上75未満	39	22	2	1		14	25	8		10	7	15	5	1	9	32	3	6	526	48	3	54,440	
	75以上	19	7		4		8	12	3	1	5	3	7	3	2	2	13	2		698	14		45,773	
	不明																							

天候別発生件数

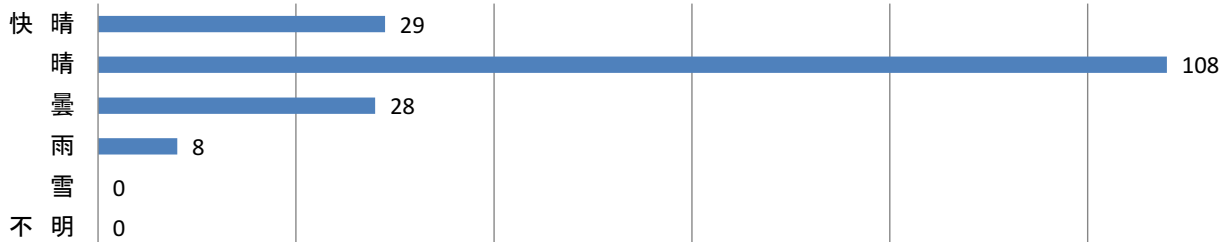

風速別発生件数

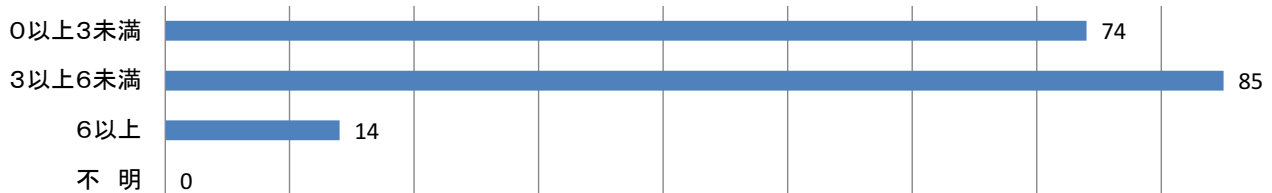

湿度別発生件数

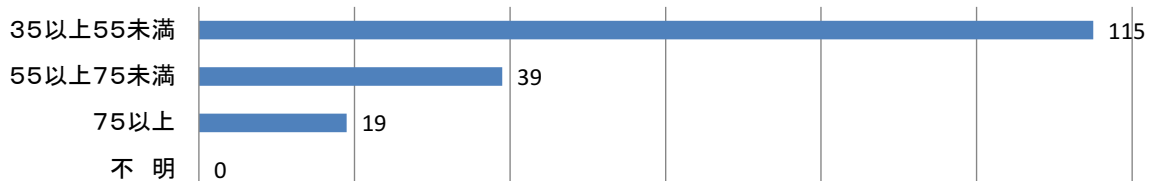

過去10年間の火災状況

年別	件数	死者	負傷者	建物焼損面積(m ²)	損害額(千円)
平成16年	187	8	23	2,759	113,577
高松市	155	8	20	2,204	104,744
受託	32	0	3	555	8,833
旧讃岐広域	29	2	6	507	27,430
平成17年	177	10	24	3,253	178,668
高松市	150	8	23	2,644	134,156
受託	27	2	1	609	44,512
旧讃岐広域	39	4	7	1,773	140,529
平成18年	192	6	23	6,832	515,594
高松市	160	4	19	5,230	448,960
受託	32	2	4	1,602	66,634
平成19年	201	7	26	3,575	209,351
高松市	163	4	23	2,419	131,677
受託	38	3	3	1,156	77,674
平成20年	241	8	31	5,946	369,457
高松市	193	7	23	4,986	302,662
受託	48	1	8	960	66,795
平成21年	210	5	34	4,591	365,764
高松市	170	4	32	4,003	306,801
受託	40	1	2	588	58,963
平成22年	208	11	30	6,935	449,199
高松市	166	11	25	4,578	358,318
受託	42	0	5	2,357	90,881
平成23年	214	8	21	4,944	349,371
高松市	172	7	19	4,326	266,036
受託	42	1	2	618	83,318
平成24年	161	7	16	6,077	473,305
高松市	138	6	14	5,026	404,380
受託	23	1	2	1,051	68,925
平成25年	173	7	21	2,599	168,419
高松市	133	6	18	1,908	141,119
受託	40	1	3	691	27,300

救急・救助統計

救急活動の推移

年 別	救急出場 件 数	対 前 年 増 減 率 (%)	救 急 台 数	人 口 (人)	人 口 1 万 人 当 出 場 件 数	1 日 平 均 出 場 件 数	救 急 告 示 医 療 機 関
48年	3,941	6.2	3	334,239	118	10.8	32
49年	3,987	1.2	3	330,080	121	10.9	35
50年	4,572	14.7	3	335,674	136	12.5	37
51年	4,805	5.1	3	340,084	141	13.2	39
52年	4,875	1.5	3	345,006	141	13.4	42
53年	5,348	9.7	3	349,181	153	14.7	42
54年	5,813	8.7	4	353,600	164	15.9	46
55年	6,307	8.5	4	356,297	177	17.3	49
56年	6,508	3.2	5	360,200	181	17.8	50
57年	7,004	7.6	6	362,891	193	19.2	52
58年	7,268	3.8	6	364,832	199	19.9	53
59年	7,323	0.8	6	367,940	199	20.1	55
60年	7,600	3.8	6	368,859	206	20.8	55
61年	7,520	△ 1.1	6	370,618	203	20.6	55
62年	7,672	2.0	6	371,814	206	21	54
63年	8,287	8.0	8	373,343	222	22.7	54
平成 元 年	8,551	3.2	8	373,936	229	23.4	57
2 年	8,725	2.0	13	374,255	233	23.9	58
3 年	8,784	0.7	14	376,088	234	24.1	58
4 年	9,057	3.1	14	377,533	240	24.8	56
5 年	8,896	△ 1.8	13	376,444	236	24.4	57
6 年	9,508	6.9	13	378,160	251	26	56
7 年	10,201	7.3	13	378,915	269	27.9	56
8 年	10,625	4.2	12	380,341	279	29.1	56
9 年	11,151	5.0	12	381,498	292	30.6	52
10年	12,054	8.1	11	383,087	315	33	51
11年	12,755	5.8	12	383,165	333	34.9	46
12年	13,652	7.0	12	383,594	356	37.4	46
13年	13,753	0.7	12	383,778	358	37.7	48
14年	14,135	2.8	12	387,041	365	38.7	40
15年	14,826	4.9	12	389,635	381	40.6	44
16年	15,825	6.7	12	385,770	410.2	43.4	40
17年	16,376	3.5	14	387,895	422.2	44.9	40
18年	19,625	19.8	14	473,587	414.4	53.8	40
19年	20,324	3.6	14	472,461	430.2	55.7	41
20年	19,852	1.2	14	472,513	420.1	54.4	39
21年	19,719	△ 0.7	14	472,782	417.1	54	40
22年	21,055	6.1	14	472,773	445.4	57.7	37
23年	21,798	10.5	14	474,682	459.2	59.7	38
24年	22,626	7.5	14	474,292	477.0	62.0	37
25年	22,602	3.7	14	483,258	467.7	61.9	35

注1. 人口は12月末常住人口。 注2. 昭和38年2月1日救急業務開始。

注3. 昭和48年4月1日綾上町、綾南町及び国分寺町受託救急業務開始。従って、昭和48年以後は受託3町を含んだ人口。

注4. 平成18年1月10日香川町・香南町・牟礼町・庵治町・国分寺町合併・三木町受託を受ける。

10年間の救急事故の推移

年 別	出 場 件 数			急 病		交 通 事 故		一 般 負 傷	
	件 数	指 数	対前年対比	件 数	指 数	件 数	指 数	件 数	指 数
16	15,825		0.0	8,493		2,719		1,957	
17	16,376	103	3.5	9,030	106	2,753	101	2,092	107
18	19,625	120	19.8	10,730	119	3,084	112	2,427	116
19	20,324	104	3.6	11,326	106	2,936	95	2,580	106
20	19,852	98	△ 2.3	11,025	97	2,811	96	2,633	102
21	19,719	99	△ 0.7	11,014	100	2,795	99	2,653	101
22	21,055	107	6.8	11,908	108	2,716	97	2,890	109
23	21,798	104	3.5	12,403	104	2,805	103	3,123	108
24	22,626	104	3.8	12,970	105	2,777	99	3,275	105
25	22,602	100	△ 0.1	13,060	101	2,740	99	3,316	101

時間別救急出場件数

時間別	区分	火	災	自	然	水	難	交 通 事 故	労 働 災 害	運 動 競 技	一 般 負 傷	加 害	自 損 行 為	急 病	そ の 他	計
		災	害	災	害	災	害	災	害	災	害	災	害	災	害	災
合 計		148	0	24	2,740	153	115	3,316	114	238	13,060	2,694	22,602			
0 ~ 2		4	0	1	56	2	0	126	16	22	798	36	1,061			
2 ~ 4		6	0	0	48	1	0	89	13	17	655	34	863			
4 ~ 6		2	0	0	58	2	0	93	6	8	620	28	817			
6 ~ 8		1	0	5	238	6	1	220	7	18	970	34	1,500			
8 ~ 10		16	0	5	353	19	8	394	1	16	1,399	357	2,568			
10 ~ 12		24	0	3	309	38	28	352	7	19	1,339	572	2,691			
12 ~ 14		18	0	1	303	19	30	374	7	13	1,253	503	2,521			
14 ~ 16		21	0	1	284	30	18	352	11	17	1,157	360	2,251			
16 ~ 18		16	0	2	390	22	8	364	4	35	1,172	386	2,399			
18 ~ 20		14	0	3	383	5	9	419	10	39	1,372	203	2,457			
20 ~ 22		16	0	1	201	7	12	309	14	18	1,281	100	1,959			
22 ~ 24		10	0	2	117	2	1	224	18	16	1,044	81	1,515			

月別救急出場状況

区分		合計	火災	自然災害	水難	交通事故	労働災害	運動競技	一般負傷	加害	自損行為	急病	その他				
													転搬	院送	医搬	師送	資器材送
合計	出場件数	22,602	148	0	24	2,740	153	115	3,316	114	238	13,060	2,527	17	1	149	
	不搬送件数	2,289	131	0	11	314	2	0	228	18	72	1,352	5	17	1	138	
	搬送人員	20,490	19	0	13	2,576	151	120	3,093	96	166	11,718	2,523	0	0	15	
1月	出場件数	2,143	17	0	3	212	15	6	285	11	21	1,319	243	0	0	11	
	不搬送件数	229	15	0	1	16	0	0	19	2	12	154	1	0	0	9	
	搬送人員	1,929	3	0	2	207	15	6	267	9	9	1,166	242	0	0	3	
2月	出場件数	1,808	14	0	0	184	16	6	248	18	20	1,092	201	0	0	9	
	不搬送件数	181	11	0	0	15	0	0	17	3	8	117	1	0	0	9	
	搬送人員	1,639	3	0	0	179	16	7	231	15	12	975	201	0	0	0	
3月	出場件数	1,848	16	0	0	202	13	14	281	10	11	1,061	227	0	0	13	
	不搬送件数	200	11	0	0	24	0	0	27	1	3	122	0	0	0	12	
	搬送人員	1,664	6	0	0	189	13	15	254	9	8	942	227	0	0	1	
4月	出場件数	1,768	10	0	2	248	9	7	285	7	21	953	215	0	0	11	
	不搬送件数	161	10	0	0	32	0	0	11	2	2	93	1	0	0	10	
	搬送人員	1,625	0	0	2	234	9	7	274	5	19	860	214	0	0	1	
5月	出場件数	1,794	19	0	2	210	10	18	257	13	26	1,008	216	4	0	11	
	不搬送件数	153	15	0	1	23	0	0	14	0	4	82	1	4	0	9	
	搬送人員	1,650	4	0	1	195	10	18	243	13	22	926	215	0	0	3	
6月	出場件数	1,796	18	0	1	242	10	18	290	7	29	971	196	1	0	13	
	不搬送件数	208	18	0	0	28	0	0	29	2	12	106	0	1	0	12	
	搬送人員	1,601	0	0	1	225	10	18	261	5	17	866	196	0	0	2	
7月	出場件数	1,947	11	0	4	248	15	10	255	8	17	1,170	189	5	0	15	
	不搬送件数	183	10	0	1	21	1	0	12	0	3	117	0	5	0	13	
	搬送人員	1,779	1	0	3	239	14	10	244	8	14	1,055	189	0	0	2	
8月	出場件数	1,962	8	0	3	221	9	4	244	6	25	1,210	213	4	0	15	
	不搬送件数	197	8	0	1	30	0	0	17	2	7	113	0	4	0	15	
	搬送人員	1,788	0	0	2	213	9	4	227	4	18	1,098	213	0	0	0	
9月	出場件数	1,792	15	0	4	244	11	9	287	8	18	990	193	0	0	13	
	不搬送件数	208	15	0	4	40	0	0	24	1	5	106	0	0	0	13	
	搬送人員	1,593	0	0	0	209	11	11	264	7	13	885	193	0	0	0	
10月	出場件数	1,861	5	0	3	237	12	8	295	5	20	1,060	204	2	0	10	
	不搬送件数	173	5	0	3	25	0	0	18	2	5	103	0	2	0	10	
	搬送人員	1,708	0	0	0	229	12	9	279	3	15	957	204	0	0	0	
11月	出場件数	1,814	7	0	0	252	13	8	281	10	22	1,009	200	1	0	11	
	不搬送件数	151	5	0	0	28	1	0	17	1	8	80	0	1	0	10	
	搬送人員	1,675	2	0	0	236	12	8	264	9	14	929	200	0	0	1	
12月	出場件数	2,069	8	0	2	240	20	7	308	11	8	1,217	230	0	1	17	
	不搬送件数	245	8	0	0	32	0	0	23	2	3	159	1	0	1	16	
	搬送人員	1,839	0	0	2	221	20	7	285	9	5	1,059	229	0	0	2	

医療機関別搬送人員状況

区分	合計		急病		交通事故		一般負傷		その他		
	人員	うち 管外	人員	うち 管外	人員	うち 管外	人員	うち 管外	人員	うち 管外	
合計	20,490	475	11,718	229	2,576	47	3,093	78	3,103	121	
救急 医療 機関	国立	1,120	88	545	34	58	6	126	12	391	36
	公立	5,109	116	2,849	66	432	5	637	23	1,191	22
	公的	5,284	11	3,540	4	419	2	643	2	682	3
	私 病院	7,130	220	3,784	104	1,293	29	1,387	39	666	48
	私 診療所	421	0	77		179		124		41	
計	19,064	435	10,795	208	2,381	42	2,917	76	2,971	109	
その他 医療 機関	国立	0	0								
	公立	151	1	151	1	1		11		10	1
	公的	0	0								
	私 病院	203	9	203	9	39	1	55		73	9
	私 診療所	568	11	568	11	155	4	110	2	42	1
計	922	21	922	21	195	5	176	2	125	11	
その他の場所	8	1	1						7	1	

年齢区分別搬送人員状況

区分	合計	火災	自然	水難	交通	労災	運動	一般	加害	自損	急病	その他
合計	20,490	19	0	13	2,576	151	120	3,093	96	166	11,718	2,538
新生児	42							3			2	37
乳幼児	955				71			310			515	59
少年	796				303	2	55	116	5	3	282	30
成人	7,624	12		5	1,570	133	62	711	75	145	4,252	659
老人	11,073	7		8	632	16	3	1,953	16	18	6,667	1,753

傷病程度別搬送人員状況

区分	合計	火災	自然	水難	交通	労災	運動	一般	加害	自損	急病	その他
合計	20,490	19	0	13	2,576	151	120	3,093	96	166	11,718	2,538
死亡	229			6	13	3		22	1	14	168	2
重症	2,008	1		3	95	21	3	292	4	29	955	605
中等症	9,679	6		2	626	78	45	1,145	20	71	5,932	1,754
軽症	8,559	12		2	1,840	49	72	1,632	71	52	4,660	169
その他	15				2			2			3	8

転送回数別搬送人員状況

区分	合計	0回	1回	2回	3回	4回	5回以上
合計	20,472	20,370	102	0	0	0	0
死亡	229	229					
重症	2,005	1,992	13				
中等症	9,679	9,616	63				
軽症	8,559	8,533	26				

傷病程度該当しないその他搬送者 18人

不搬送件数状況

事故種別 理由	合計	火災	自然	水難	交通	労災	運動	一般	加害	自損	急病	その他			
												転搬 院送	医搬 師送	資搬 器材送	その他
合計	2,289	131	0	11	314	2	0	228	18	72	1,352	5	17	1	138
緊急性なし	411	2	0	0	60	0	0	49	2	8	267	0	0	0	23
傷病者なし	254	111	0	5	36	0	0	12	0	3	61	0	0	0	26
拒否	884	2	0	1	185	0	0	110	14	13	539	0	0	0	20
酩酊	65	0	0	0	3	0	0	4	0	0	43	0	0	0	15
死亡	333	5	0	5	1	1	0	8	0	41	262	1	0	0	9
現場処置	144	3	0	0	12	0	0	26	1	5	95	0	0	0	2
誤報・いたづら	44	4	0	0	1	0	0	1	0	0	17	0	0	0	21
その他	154	4	0	0	16	1	0	18	1	2	68	4	17	1	22

現場到着所要時間別出場件数状況

所要時間 事故種別	計	5分未満	5分以上 10分未満	10分以上 20分未満	20分以上
計	22,602	1,801	14,808	5,790	203
急病	13,060	764	8,538	3,645	113
交通事故	2,740	256	1,841	618	25
一般負傷	3,316	186	2,186	914	30
その他	3,486	595	2,243	613	35

救急隊員の行った応急処置件数状況

事故種類	応急処置		止血	固定	人工呼吸	胸骨圧迫	心肺蘇生	酸素吸入	気道確保	ラリンゲアルマスク等	気管挿管	
	処置対象人員	合計										
合計	19,695	59,751	374	1,633	35	4	413	3,734	477	68	111	
急病	11,422	35,342	28	75	26	3	303	2,428	344	54	84	
交通事故	2,445	7,232	106	967			18	168	20	5		
一般負傷	2,888	8,180	196	419		1	47	184	41	2	22	
その他	2,940	8,997	44	172	9		45	954	72	7	5	
事故種類	保温	被覆	在宅医療維持	ショックパンツ	除細動	静脈路確保	薬剤投与	他の処置	血圧測定	聴診器	血中飽和	心電図
合計	4,008	1,300	33	0	36	79	57	1,750	18,514	2,100	18,889	6,136
急病	2,557	23	29		32	56	41	1,264	10,833	1,435	11,002	4,725
交通事故	283	453					1	86	2,321	217	2,345	242
一般負傷	501	691	1		1	12	9	184	2,623	160	2,729	357
その他	667	133	3		3	11	6	216	2,737	288	2,813	812

応急手当普及啓発活動状況

1. 普通救命講習

実施年	実施回数	対象者別講習人員							男性	女性
		消防団員	防火協会等	事業所	婦人防火クラブ	市職員	その他	合計		
平成20年	164回	518人	55人	1,371人	43人	344人	1,539人	2,392人	1,478人	
								3,870人		
平成21年	119回	121人	84人	1,017人	57人	424人	1,065人	1,827人	941人	
								2,768人		
平成22年	148回	288人	50人	1,672人	142人	330人	719人	1,993人	1,208人	
								3,201人		
平成23年	123回	486人	55人	907人	0人	171人	1,137人	1,815人	941人	
								2,756人		
平成24年	122回	256人	30人	918人	36人	158人	1,271人	1,665人	1,004人	
								2,669人		
平成25年	144回	190人	45人	1,219人	0人	244人	1,266人	2,034人	930人	
								2,964人		

2. 応急手当普及員講習

実施年	実施回数	実施人員	対象者
平成20年	1回	20人	警備会社, 看護師, 企業(管理監督者)
平成21年	1回	21人	消防団員, 防災士
平成22年	1回	22人	消防団員, 教員
平成23年	2回	21人	消防団員
平成24年	1回	29人	消防団員
平成25年	1回	30人	消防団員 市職員 防災センター

救 助 活 動 状 況

区 分	出 場 件 数	出 場 人 員	活 動 件 数	活 動 人 員	救 助 人 員
平 成 24 年	129	2,799	96	1,096	110
平 成 25 年	158	3,352	111	1,239	109
火 災	10	724	10	186	4
交 通 事 故	91	1,636	53	530	53
水 難 事 故	19	538	14	229	14
風 水 害 等 自 然 災 害	0	0	0	0	0
機 械 に よ る 事 故	9	147	6	65	6
建 物 等 に よ る 事 故	15	133	14	85	17
ガ ス お よ び 酸 欠 事 故	2	31	2	28	3
破 裂 事 故	0	0	0	0	0
そ の 他	12	143	12	116	12

署 別 出 場 状 況

区 分		総 数	火 災	交 通 事 故	水 難 事 故	自 然 災 害	機 械	建 物	ガ ス 欠	破 裂	そ の 他
出 場 件 数	合 計	158	10	91	19	0	9	15	2	0	12
	北 署	27	3	11	2	0	3	4	1	0	3
	南 署	47	2	29	3	0	2	7	1	0	3
	東 署	36	2	20	6	0	1	3	0	0	4
	西 署	35	2	20	7	0	3	1	0	0	2
出 場 人 員	合 計	3,352	724	1,636	538	0	147	133	31	0	143
	北 署	651	270	198	56	0	45	36	24	0	22
	南 署	726	23	475	89	0	25	57	7	0	50
	東 署	895	222	383	177	0	22	34	0	0	57
	西 署	833	178	387	193	0	55	6	0	0	14
活 動 件 数	合 計	114	10	53	14	0	6	14	2	0	15
	北 署	20	3	5	2	0	2	4	1	0	3
	南 署	35	2	18	3	0	1	7	1	0	3
	東 署	28	2	14	5	0	1	2	0	0	4
	西 署	23	2	10	3	0	2	1	0	0	5
活 動 人 員	合 計	1,239	186	530	229	0	65	85	28	0	116
	北 署	275	77	68	33	0	27	27	21	0	22
	南 署	288	13	160	34	0	7	44	7	0	23
	東 署	318	50	120	73	0	10	8	0	0	57
	西 署	280	43	124	72	0	21	6	0	0	14
救 助 人 員	合 計	109	4	53	14	0	6	17	3	0	12
	北 署	20	2	5	2	0	2	4	2	0	3
	南 署	40	1	20	4	0	1	10	1	0	3
	東 署	25	0	14	4	0	1	2	0	0	4
	西 署	17	0	9	3	0	2	1	0	0	2
三 木 署	7	1	5	1	0	0	0	0	0	0	

消 防 団

消防団本部・分団屯所配置図

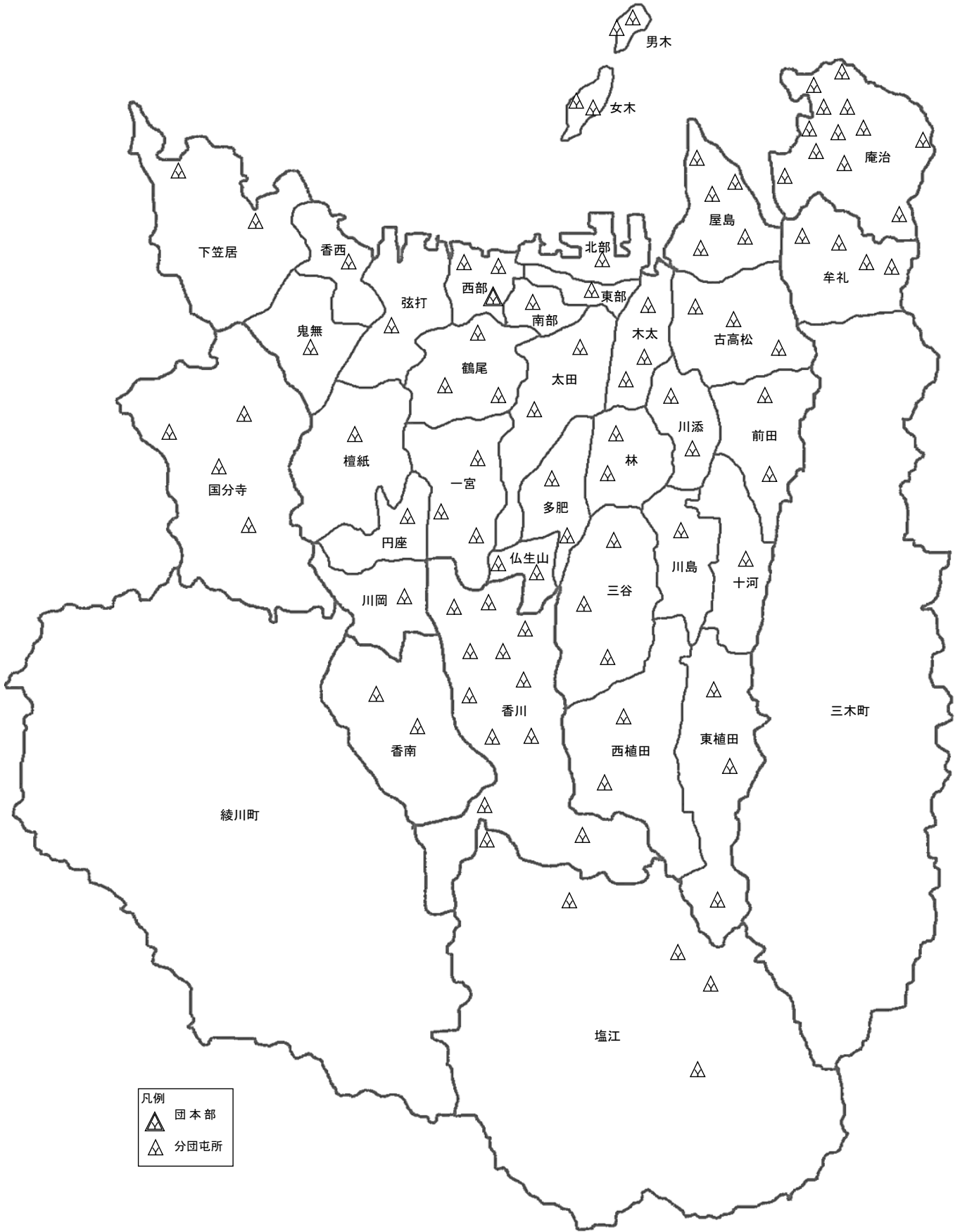

高松市消防団の組織及び団員数

(平成26年4月1日)

消防団定員
(1,710)

団長
(1)
1

副団長
(8)
8

		分団長 (35)	副分団長 (81)	部長 (147)	班長 (312)	団員 (1,126)
機能別分団						
広報指導分団				1	2	34
第一方面隊	東部分団	1	2	2	4	7
	西部分団	1	2	3	5	12
	南部分団	1	2	2	4	6
	北部分団	1	2	2	3	9
	女木分団	1	2	2	4	8
	男木分団	1	2	2	3	5
第二方面隊	鶴尾分団	1	2	4	8	13
	太田分団	1	2	4	7	20
	三谷分団	1	2	4	8	24
	多肥分団	1	2	3	5	15
	仏生山分団	1	2	3	5	13
第三方面隊	一宮分団	1	2	5	10	29
	川岡分団	1	2	3	5	10
	円座分団	1	2	3	6	15
第四方面隊	檀紙分団	1	2	4	7	18
	木太分団	1	2	5	10	35
	古高松分団	1	3	5	13	44
第五方面隊	屋島分団	1	3	5	14	44
	前田分団	1	2	4	8	23
	川添分団	1	2	5	10	26
	林分団	1	2	3	6	19
	川島分団	1	2	3	6	18
	十河分団	1	2	3	5	14
	東植田分団	1	2	3	6	18
	西植田分団	1	2	4	7	20
第六方面隊	弦打分団	1	2	3	6	16
	鬼無分団	1	2	4	7	16
	香西分団	1	2	3	5	10
	下笠居分団	1	2	5	10	27
	国分寺分団	1	4	8	20	57
第七方面隊	塩江分団	1	3	6	12	39
	香川分団	1	4	7	20	78
	香南分団	1	2	5	10	36
第八方面隊	庵治分団	1	4	9	22	86
	牟礼分団	1	4	8	20	57
		35	81	145	303	921
						1494

注1 方面隊長は、分団長が兼務
 注2 機能別・広報指導分団の分団長は、副団長が兼務
 注3 ()内は、定員数

消 防 団 員 の 年 齢 状 況

(平成26年4月1日)

区 分	総 数	団 長	副 団 長	分 団 長	副 分 団 長	部 長	班 長	団 員
総 数	1,494	1	8	35	81	145	303	921
20 歳 未 満	3	—	—	—	—	—	—	3
20 ～ 21 歳	10	—	—	—	—	—	—	10
22 ～ 23	4	—	—	—	—	—	—	4
24 ～ 25	16	—	—	—	—	—	—	16
26 ～ 27	29	—	—	—	—	—	—	29
28 ～ 29	38	—	—	—	—	—	2	36
30 ～ 31	51	—	—	—	—	—	—	51
32 ～ 33	65	—	—	—	—	—	3	62
34 ～ 35	68	—	—	—	—	—	4	64
36 ～ 37	89	—	—	—	—	1	7	81
38 ～ 39	124	—	—	—	—	—	22	102
40 ～ 41	120	—	—	—	—	3	23	94
42 ～ 43	127	—	—	—	—	3	25	99
44 ～ 45	113	—	—	1	2	7	28	75
46 ～ 47	85	—	—	1	1	7	23	53
48 ～ 49	81	—	—	—	4	13	27	37
50 ～ 51	63	—	—	—	1	5	23	34
52 ～ 53	67	—	—	1	7	16	24	19
54 ～ 55	69	—	—	1	9	19	24	16
56 ～ 57	54	—	—	1	7	17	15	14
58 ～ 59	60	—	—	1	9	19	15	16
60 ～ 61	52	—	—	6	10	19	13	4
62 ～ 63	58	—	1	9	14	11	22	1
64 歳 以 上	48	1	7	14	17	5	3	1
平 均 年 齢	44.7	67.0	65.6	61.5	58.7	54.6	49.0	39.6

消 防 団 員 の 勤 続 年 数 状 況

(平成26年4月1日)

区 分	総 数	団 長	副団長	分団長	副分団長	部 長	班 長	団 員
総 数	1,494	1	8	35	81	145	303	921
1 年 未 満	63	—	—	—	—	—	—	63
1年以上3年未満	138	—	—	—	—	—	1	137
3 ~ 5 "	127	—	—	—	—	—	2	125
5 ~ 7 "	132	—	—	—	—	1	9	122
7 ~ 9 "	178	—	—	—	—	—	21	157
9 ~ 11 "	86	—	—	—	—	1	18	67
11 ~ 13 "	68	—	—	—	—	1	20	47
13 ~ 15 "	76	—	—	—	—	7	23	46
15 ~ 17 "	72	—	—	—	3	4	28	37
17 ~ 19 "	75	—	—	1	2	8	31	33
19 ~ 21 "	57	—	—	—	3	6	24	24
21 ~ 23 "	83	—	—	3	4	17	39	20
23 ~ 25 "	85	—	—	3	7	22	37	16
25 ~ 27 "	51	—	—	1	9	18	18	5
27 ~ 29 "	41	—	—	2	11	11	12	5
29 ~ 31 "	55	1	—	4	11	21	10	8
31 ~ 33 "	34	—	—	5	9	13	5	2
33 ~ 35 "	26	—	—	3	9	6	4	4
35 ~ 37 "	22	—	3	4	6	5	1	3
37 ~ 39 "	9	—	1	3	4	1	—	—
39 ~ 41 "	7	—	—	2	2	3	—	—
41 ~ 43 "	3	—	1	1	1	—	—	—
43 ~ 45 "	5	—	3	2	—	—	—	—
45 ~ 47 "	1	—	—	1	—	—	—	—
47 年 以 上	0	—	—	—	—	—	—	—
平均勤続年数	13.6	30.0	39.6	32.0	28.6	25.2	18.1	8.1

消防団員の公務災害発生状況

年別	総数	団長	副団長	分団長	副分団長	部長	班長	団員
平成11年	1	—	—	—	—	—	—	1
12	1	—	—	—	—	—	1	—
13	4	—	—	1	1	—	1	1
14	5	—	—	—	—	1	1	3
15	0	—	—	—	—	—	—	—
16	0	—	—	—	—	—	—	—
17	1	—	—	—	—	—	—	1
18	1	—	—	—	—	—	—	1
19	2	—	—	—	—	—	1	1
20	1	—	—	—	—	—	—	1
21	2	—	—	—	—	—	—	2
22	5	—	—	1	—	—	1	3
23	6	—	—	—	—	1	—	5
24	10	—	—	1	—	2	3	4
25	3	—	—	—	—	—	2	1

消防団員の報酬等支給状況

(平成26年4月1日)

区 分		単 位	金額(円)	要 件
出 動 費 用 弁 償		1人 1回	6,000	8時間以上 火災、水防(訓練含)出動
			3,000	4時間以上8時間未満 火災、水防(訓練含)出動
			2,600	4時間未満 火災、訓練等出動
技 術 報 酬 (年)		消防車1人	6,950	分団主任機関員
		小型積載1人	3,050	〃
年 報 酬	団 長	1人	151,900	
	副 団 長	〃	88,000	
	分 団 長	〃	63,200	
	副 分 団 長	〃	36,000	
	部 長 (機 能 別)	〃	29,700 (4,900)	
	班 長 (機 能 別)	〃	27,500 (4,500)	
	団 員 (機 能 別)	〃	25,500 (4,200)	

消防団員職業別状況

(平成26年4月1日)

総数	農 業	林 業	漁 業	鉱 業	建 設 業	製 造 業	水 電 気 道 ・ ガ ス 業	通 運 信 輸 業	飲 食 ・ 小 売 業	保 金 險 融 業	不 動 産 業	サ ー ビ ス 業	公 務 員	そ の 他
1,494	67	2	31	8	312	271	71	79	89	23	13	279	90	159

消 防 団 員 教 養 状 況

(平成25年度)

区分	種 別	回 数	日 数	人 員	対 象 者
学校教養	県消防学校 基礎教育	2	4	52	新入団員
	県消防学校 初級幹部科	1	2	8	班長以上
	県消防学校 機 関 科	1	2	9	実務経験1年以上
一般教養	消防団 庶務担当者教養	1	1	32	各分団庶務担当者
	〃 機関員教養	1	1	33	各分団補助機関員
	〃 上級幹部教養	1	1	32	各分団部長以上
その他の教養	市消防団幹部先進都市視察研修	1	3	40	副分団長以上
	県消防協会消防団員指導員研修	1	2	2	指導的立場の団員

消 防 団 員 表 彰 状 況

(平成25年度)

区分	総 数	叙 勲	長 官	知 事	市 長	局 長	団 長	日 本 消 防 協 会 長	香 川 県 消 防 協 会 長
総 数	524	9	5	14	90	12	320	20	54
市 政 功 労	2	—	—	—	2	—	—	—	—
永年勤続功労章	19	—	5	14	—	—	—	—	—
竿 頭 綬	7	—	—	—	—	6	—	—	1
功 績 章	9	—	—	—	—	—	2	1	6
精 積 章	20	—	—	—	—	—	17	3	—
功 労 章	69	—	—	—	—	—	55	—	14
勤 続 章	49	—	—	—	—	—	—	16	33
優良消防団員	42	—	—	—	41	—	1	—	—
精 勤 章	230	—	—	—	—	—	230	—	—
優 良 分 団	7	—	—	—	—	6	1	—	—
優良団員家族	14	—	—	—	—	—	14	—	—
退 職 団 員	47	—	—	—	47	—	—	—	—

消 防 団 活 動 状 況

(平成25年度)

区 分	出場回数	出場台数	出場延人数	放水回数	放水延台数
総 数	1,397	1,865	33,523	178	313
火 災 出 場	146	576	5,643	16	23
火災警戒等の出場	108	137	1,905	2	2
訓練その他の出場	1,139	819	23,379	160	288
水 防 出 場	4	333	2,596	—	—

消 防 自 動 車 等 現 有 状 況

(平成26年4月1日)

区 分	総 数	団 本 部	東 部 分 団	西 部 分 団	南 部 分 団	北 部 分 団	女 木 分 団	男 木 分 団	鶴 尾 分 団	太 田 分 団	三 谷 分 団	多 肥 分 団	仏 生 山 分 団	一 宮 分 団
総 数	110	3	1	2	1	1	2	2	3	2	3	2	2	3
指 令 車	1	1	—	—	—	—	—	—	—	—	—	—	—	—
資 機 材 搬 送 車	1	1	—	—	—	—	—	—	—	—	—	—	—	—
ポ ン プ 車	58	—	1	2	1	1	—	—	2	2	1	2	1	3
小 型 動 力 ポ ン プ 付 積 載 車 (全 自 動)	2	—	—	—	—	—	1	1	—	—	—	—	—	—
小 型 動 力 ポ ン プ 付 積 載 車	44	1	—	—	—	—	1	—	1	—	2	—	1	—
小 型 動 力 ポ ン プ	2	—	—	—	—	—	—	1	—	—	—	—	—	—
小 型 動 力 ポ ン プ 付 水 槽 車	1	—	—	—	—	—	—	—	—	—	—	—	—	—
軽 積 載 車 (搬 送 用)	1	—	—	—	—	—	—	—	—	—	—	—	—	—
区 分	川 岡 分 団	円 座 分 団	檀 紙 分 団	木 太 分 団	古 高 松 分 団	屋 島 分 団	前 田 分 団	川 添 分 団	林 分 団	川 島 分 団	十 河 分 団	東 植 田 分 団	西 植 田 分 団	弦 打 分 団
総 数	1	1	1	3	3	5	2	2	2	1	1	3	2	1
指 令 車	—	—	—	—	—	—	—	—	—	—	—	—	—	—
資 機 材 搬 送 車	—	—	—	—	—	—	—	—	—	—	—	—	—	—
ポ ン プ 車	1	1	1	3	2	1	1	2	2	1	1	1	1	1
小 型 動 力 ポ ン プ 付 積 載 車 (全 自 動)	—	—	—	—	—	—	—	—	—	—	—	—	—	—
小 型 動 力 ポ ン プ 付 積 載 車	—	—	—	—	1	3	1	—	—	—	—	2	1	—
小 型 動 力 ポ ン プ	—	—	—	—	—	1	—	—	—	—	—	—	—	—
小 型 動 力 ポ ン プ 付 水 槽 車	—	—	—	—	—	—	—	—	—	—	—	—	—	—
軽 積 載 車 (搬 送 用)	—	—	—	—	—	—	—	—	—	—	—	—	—	—
区 分	鬼 無 分 団	香 西 分 団	下 笠 居 分 団	国 分 寺 分 団	塩 江 分 団	香 川 分 団	香 南 分 団	庵 治 分 団	牟 礼 分 団					
総 数	2	1	2	8	5	11	4	14	8					
指 令 車	—	—	—	—	—	—	—	—	—					
資 機 材 搬 送 車	—	—	—	—	—	—	—	—	—					
ポ ン プ 車	1	1	1	4	2	3	2	5	4					
小 型 動 力 ポ ン プ 付 積 載 車 (全 自 動)	—	—	—	—	—	—	—	—	—					
小 型 動 力 ポ ン プ 付 積 載 車	1	—	1	4	3	8	2	7	4					
小 型 動 力 ポ ン プ	—	—	—	—	—	—	—	—	—					
小 型 動 力 ポ ン プ 付 水 槽 車	—	—	—	—	—	—	—	1	—					
軽 積 載 車 (搬 送 用)	—	—	—	—	—	—	—	1	—					

消 防 団 車 両 現 況

(平成26年4月1日)

分団別	名 称	車 両 番 号			車名	定員	種別	登録年月日	性 能 等		小 型 ポ ン プ		無 線 (た か し ょ う)	
									型式等	メーカー	型式	メーカー	呼 出 名	波数
団 本 部	指 令 車	800	さ	5737	トヨタ	5		H18.2.24						
	資 機 材 搬 送 車	800	さ	5297	いすゞ	3		H17.8.4						
	団 本 部 2	88	さ	6939	トヨタ	6	積載車	H3.8.21			B-3	トーハツ		
第 1 方 面 隊	東 部	88	さ	7569	日 産	8		H4.8.28	BS-1	日 機				
	西 部 1 部	800	さ	3427	いすゞ	8		H15.2.14	CD-1	モリタ				
	西 部 2 部	800	さ	1640	いすゞ	8		H12.11.30	CD-1	日 機				
	南 部	800	さ	1639	いすゞ	8		H12.11.30	CD-1	日 機				
	北 部	800	さ	627	いすゞ	8		H11.12.15	CD-1	モリタ				
	女 木 東 浦	880	あ	953	スズキ	4	軽積載車	H26.3.6			B-3	シバウ ラ(ラ ビット)		
	女 木 西 浦	80	あ	1186	スバル	2	全自動 (軽)	H14.2.26			B-3	ラビット		
	男 木 港	80	あ	778	ダイハツ	2	全自動 (軽)	H10.11.27			B-3	トーハツ		
男 木 山 上										B-3	ラビット			
第 2 方 面 隊	鶴 尾 1 部	800	さ	7743	いすゞ	8		H21.11.18	CD-1	日 機				
	鶴 尾 2 部	800	さ	8318	トヨタ	6	積載車	H22.12.1			B-2	トーハツ		
	鶴 尾 3 部	800	さ	8807	いすゞ	8		H24.2.13	CD-1	日 機				
	太 田 1 部	800	さ	7741	いすゞ	8		H21.11.18	CD-1	日 機				
	太 田 2 部	88	さ	7570	日 産	8		H4.8.28	BS-1	日 機				
	三 谷 1 部	88	さ	7064	日 産	8		H3.10.21	BS-1	日 機				
	三 谷 2 部	88	さ	8723	トヨタ	6	積載車	H6.9.29			B-3	ラビット		
三 谷 3 部	800	さ	5615	トヨタ	6	積載車	H18.1.12			B-3	トーハツ			

(平成26年4月1日)

分団別	名 称	車 両 号			車名	定員	種別	登録年月日	性 能 等		小 型 ポ ン プ		無 線 (た か し ょ う)	
		番	号	号					等	メーカ	型 式	メーカ	呼 出 名	波 数
第 2 方 面 隊	多肥1部	800	さ	9090	いすゞ	8		H24.9.21	CD-1	モリタ				
	多肥2部	800	さ	4933	いすゞ	8		H17.3.8	CD-1	モリタ				
	仏生山1部	88	す	624	トヨタ	8		H9.3.18	CD-1	モリタ				
	仏生山2部	800	さ	5450	トヨタ	6	積載車	H17.10.26			B-3	ラビット		
第 3 方 面 隊	一宮1部	800	さ	9089	いすゞ	8		H24.9.21	CD-1	モリタ				
	一宮2部	800	さ	6364	いすゞ	8		H19.3.8	CD-1	モリタ				
	一宮3部	800	さ	2561	いすゞ	8		H13.12.10	CD-1	モリタ				
	川岡	88	さ	8123	日産	8		H5.8.26	BS-1	日機				
	円座	88	す	1429	いすゞ	8		H10.2.9	CD-1	日機				
檀紙	800	さ	6801	いすゞ	8		H19.12.20	CD-1	日機					
第 4 方 面 隊	木太1部	88	さ	8124	日産	8		H5.8.26	BS-1	日機				
	木太2部	800	さ	8231	いすゞ	8		H22.9.29	CD-1	モリタ				
	木太3部	800	さ	9652	いすゞ	8		H26.1.15	CD-1	日機				
	古高松1部	88	さ	7571	日産	8		H4.8.28	BS-1	日機				
	古高松2部	800	さ	4944	トヨタ	6	積載車	H17.3.11			B-3	トーハツ		
	古高松3部	800	さ	7206	いすゞ	8		H20.9.24	CD-1	モリタ				
	屋島1部	88	さ	8725	トヨタ	6	積載車	H6.9.29			B-3	シバウラ		
	屋島2部										B-3	シバウラ		
	屋島3部	800	さ	4058	いすゞ	8		H15.12.24	CD-1	日機				
屋島4部	88	さ	8985	トヨタ	6	積載車	H7.3.13			B-3	ラビット			
屋島5部	800	さ	9255	トヨタ	6	積載車	H25.2.19			B-3	トーハツ			

(平成26年4月1日)

分団別	名 称	車 両 号			車名	定員	種別	登録年月日	性 能 等		小 型 ポ ン プ		無 線 (た か し ょ う)	
		番	号	号					等	メーカ	型式	メーカ	呼 出 名	波数
第 5 方 面 隊	前 田 1 部	88	さ	9432	トヨタ	6	積載車	H7.10.20			B-3	シバウラ		
	前 田 2 部	88	さ	8122	日 産	8		H5.8.26	BS-1	日 機				
	川 添 1 部	800	さ	6802	いすゞ	8		H19.12.20	CD-1	日 機				
	川 添 2 部	88	さ	6494	日 産	8		H2.11.19	BS-1	モリタ				
	林 1 部	88	さ	7062	日 産	8		H3.10.21	BS-1	日 機				
	林 2 部	800	さ	5719	いすゞ	8		H18.2.21	CD-1	日 機				
	川 島	88	す	1430	いすゞ	8		H10.2.9	CD-1	日 機				
	十 河	88	さ	7063	日 産	8		H3.10.21	BS-1	日 機				
	東 植 田	800	さ	7205	いすゞ	8		H20.9.24	CD-1	モリタ				
	東 菅 植 田 沢	88	さ	8724	トヨタ	6	積載車	H6.9.29			B-3	ラビット		
	東 植 城 田	800	さ	7231	トヨタ	8	積載車	H20.10.15			B-3	トーハツ		
西 植 田	800	さ	628	いすゞ	8		H11.12.15	CD-1	モリタ					
西 植 田 内	800	さ	3956	トヨタ	6	積載車	H15.11.14			B-3	トーハツ			
第 6 方 面 隊	弦 打	800	さ	9653	いすゞ	8		H26.1.15	CD-1	日 機				
	鬼 無 1 部	88	さ	6496	日 産	8		H2.11.19	BS-1	モリタ				
	鬼 無 2 部	800	あ	735	ダイハツ	4	軽積載車	H24.3.5			B-3	ラビット		
	香 西	88	さ	6495	日 産	8		H2.11.19	BS-1	モリタ				
	下 笠 居 1 部	800	さ	8230	いすゞ	8		H22.9.29	CD-1	モリタ				
	下 笠 居 2 部	800	さ	6245	トヨタ	6	積載車	H19.1.5			B-3	ラビット		
国 分 寺 1 部	88	さ	8963	三 菱	8		H7.2.27	CD-1	モリタ					

(平成26年4月1日)

分団別	名称	車両番号			車名	定員	種別	登録年月日	性能等		小型ポンプ		無線(たかしょう)	
									型式等	メーカー	型式	メーカー	呼出名	波数
第6方面隊	国分寺1部	80	あ	1067	ダイハツ	4	軽積載車	H12.12.21			C-1	トーハツ		
	国分寺2部	88	さ	6497	日産	7		H2.11.20	BD-1	モリタ				
	国分寺2部	80	あ	934	ダイハツ	4	軽積載車	H12.2.16			C-1	トーハツ		
	国分寺3部	800	さ	4939	トヨタ	8		H17.3.10	CD-1	モリタ				
	国分寺3部	80	あ	935	ダイハツ	4	軽積載車	H12.2.16			C-1	トーハツ		
	国分寺4部	800	さ	9666	いすゞ	8		H26.1.27	CD-1	日機				
	国分寺4部	80	あ	933	ダイハツ	4	軽積載車	H12.2.16			C-1	トーハツ		
第7方面隊	塩江1部	88	さ	9446	三菱	6		H7.10.27	CD-1	モリタ	C-1	ラビット		
	塩江1部野長	800	さ	4035	トヨタ	6	積載車	H15.12.18			B-3	ラビット		
	塩江2部	800	さ	5018	日野	6		H17.3.30	CD-1	日機				
	塩岩2部部	88	す	2220	トヨタ	6	積載車	H10.12.17			B-3	ラビット		
	塩江3部	800	さ	4036	トヨタ	6	積載車	H15.12.18			B-3	ラビット		
	香雪川1部元	88	さ	7729	三菱	8		H4.12.8	CD-1	日機				
	香臼川1部井	800	さ	5416	トヨタ	8	積載車	H17.10.4			B-3	トーハツ		
	香舟川2部岡	88	さ	8845	トヨタ	8	積載車	H6.12.7			B-3	トーハツ		
	香上川2部野浅	88	さ	8237	三菱	6		H5.11.2	CD-1	日機				
	香道川2部端	800	さ	7706	トヨタ	6	積載車	H21.10.23			B-3	シバウラ		
	香実川2部寺相	800	さ	6747	トヨタ	6	積載車	H19.11.29			B-3	トーハツ		
	香川3部上東	800	さ	5455	トヨタ	8		H17.10.27	CD-1	日機				
	香川3部下東	800	さ	1275	トヨタ	8	積載車	H12.7.26			B-3	トーハツ		

(平成26年4月1日)

分団別	名称	車 両 号			車名	定員	種別	登録年月日	性能等		小型ポンプ		無線(たかしよう)	
									型式等	メーカー	型式	メーカー	呼 出 名	波数
第 7 方 面 隊	香川 3 部 川 内 部 原	800	さ	5415	トヨタ	8	積載車	H17.10.4			B-3	トーハツ		
	香川 4 部 東 川 部 谷	800	さ	2288	トヨタ	8	積載車	H13.8.28			B-3	トーハツ		
	香川 4 部 安 川 部 原	800	さ	9256	トヨタ	6	積載車	H25.2.19			B-3	トーハツ		
	香南 1 部	830	さ	1191	トヨタ	6		H17.8.30	CD-1	日 機				
	香南 1 部	88	す	678	トヨタ	6	積載車	H9.3.28			B-3	トーハツ		
	香南 2 部	830	さ	1192	トヨタ	6		H17.8.30	CD-1	日 機				
	香南 2 部	88	さ	8698	トヨタ	8	積載車	H6.9.19			B-3	トーハツ		
第 8 方 面 隊	庵治 1 部 才 治 部 田	800	さ	7207	いすゞ	8		H20.9.24	CD-1	モリタ				
	庵治 1 部 浜	800	さ	7740	いすゞ	8		H21.11.18	CD-1	日 機				
	庵治 2 部	830	ほ	119	日 野	3	小型動力 ポンプ付 水槽車	H18.3.28		モリタ	B-3	ラビット		
	庵治 2 部	88	さ	9474	三 菱	8		H7.11.7	CD-1	モリタ	D-1	トーハツ		
	庵治 2 部	880	あ	14	ダイハツ	2	搬送車	H17.2.23						
	庵治 2 部 王 の 下	88	さ	9319	トヨタ	8	積載車	H7.8.28			B-3	トーハツ		
	庵竹 2 部 居	800	さ	3484	三 菱	8	積載車	H15.3.10			B-2	トーハツ		
	庵鎌 2 部 野	800	さ	3478	トヨタ	8	積載車	H15.3.5			B-3	トーハツ		
	庵北 3 部 村	88	す	1119	トヨタ	8	積載車	H9.9.26			B-3	シバウラ		
	庵宮 3 部 東	800	さ	540	トヨタ	8	積載車	H11.11.18			B-3	ラビット		
	庵松 3 部 尾	800	さ	8806	いすゞ	8		H24.2.13	CD-1	日 機				
	庵高 4 部 尻	800	さ	539	トヨタ	8	積載車	H11.11.18			B-3	トーハツ		
庵湯 4 部 谷	88	す	1120	トヨタ	8	積載車	H9.9.26			B-3	シバウラ			

(平成26年4月1日)

分団別	名 称	車 両 号			車名	定員	種別	登録年月日	性 能 等		小 型 ポ ン プ		無 線 (た か し ょ う)	
		車番	号						型式等	メーカー	型式	メーカー	呼 出 名	波数
第 8 方 面 隊	庵 治 4 部 深 間	800	さ	9091	いすゞ	8		H24.9.21	CD-1	モリタ				
	牟 礼 1 部	800	さ	8229	いすゞ	8		H22.9.29	CD-1	モリタ				
	牟 礼 1 部	800	さ	5804	トヨタ	6	積載車	H18.3.23			B-3	トーハツ		
	牟 礼 2 部	88	さ	7667	三 菱	6		H4.10.23	CD-1	モリタ				
	牟 礼 2 部	800	さ	2681	マツダ	8	積載車	H14.2.21			B-2	ラビット		
	牟 礼 3 部	800	さ	5801	三 菱	6		H18.3.23	CD-1	モリタ				
	牟 礼 3 部	800	さ	5805	トヨタ	6	積載車	H18.3.23			B-3	トーハツ		
	牟 礼 4 部	800	さ	5802	三 菱	6		H18.3.23	CD-1	モリタ				
牟 礼 4 部	880	あ	13	三 菱	4	軽積載車	H17.2.25			B-3	トーハツ			

消 防 団 屯 所 状 況

()は他課所管の土地

(平成26年4月1日)

番号	分 団 名	所 在 地	敷地面積	建築年月日	延面積	構 造
1	東 部	観光通2-9-15	61.53	S56.3.31	43.03	RC2階
2	西 部 1 部	番町2-19-12	213.30	H13.3.31	136.08	RC2階
3	西 部 2 部	瀬戸内町49-14	285.86	H23.3.31	79.15	鉄筋コンクリート
4	南 部	栗林町2-10-46	95.86	S61.3.31	44.34	RC平家
5	北 部	松福町1-20-9	53.48	S35.10.30	117.02	RC2階
6	女 木 東 浦	女木町2938-7	144.00	H7.3.31	60.13	RC平家
7	女 木 西 浦	女木町2943	95.00	H21.10.13	40.00	RC平家
8	女木西浦倉庫	女木町西浦漁港内	借地	S61.5.17	17.82	ブロック平家
9	男 木 港	男木町133-4	119.00	H16.3.10	56.26	RC平家一部ブロック造
10	男 木 山 上	男木町1903	借地	S49.3.30	10.00	ブロック平家
11	鶴 尾 1 部	田村町264-4	209.21	H4.3.31	62.45	RC平家
12	鶴 尾 2 部	勅使町898-3	110.37	S57.12.16	41.69	RC平家
13	鶴 尾 3 部	田村町753-1	(2567.85)	S54.8.25	49.99	RC平家
14	太 田 1 部	太田上町1045-2	(1758.40)	S57.3.29	41.61	RC平家
15	太 田 2 部	伏石町1120-3	305.00	H15.3.26	71.31	鉄筋コンクリート
16	三 谷 1 部	三谷町1201-1	(1242.00)	H23.7.27	72.85	RC平家
17	三 谷 2 部	三谷町3151-9	99.07	S60.3.30	41.84	RC平家
18	三 谷 3 部	三谷町4564-5	182.85	H17.3.11	61.31	RC平家
19	多 肥 1 部	多肥上町819-3	240.21	S59.3.31 (H24.9.29増築)	58.63	RC平家
20	多 肥 2 部	多肥上町1843-3	182.00	H16.3.11	65.81	RC平家
21	仏 生 山 1 部	仏生山町甲2528-16	357.33	S62.3.31	52.12	RC平家
22	仏 生 山 2 部	仏生山町甲1011-5	168.00	H17.3.10	61.31	RC平家
23	一 宮 1 部	一宮町834-7	398.00	H13.3.30	67.37	RC平家
24	一 宮 2 部	鹿角町583-1	413.00	H19.4.20	66.56	RC平家
25	一 宮 3 部	一宮町97-6	146.55	S52.10.25	48.86	木造スレート瓦平家、 車庫鉄板
26	川 岡	川部町1649-1	借地	S63.3.31	60.99	RC2階
27	円 座	円座町1626-7	(286.74)	H6.3.30	68.75	RC平家
28	檀 紙	檀紙町777-10	154.19	H4.3.12	64.65	RC2階
29	木 太 1 部	木太町3497-1	159.44	S47.10.16	81.16	木造スレート平家
30	木 太 2 部	木太町2558	借地	S55.3.29	56.28	鉄骨ブロック平家
31	木 太 3 部	木太町5096-1	580.86	H23.3.17	67.50	鉄筋コンクリート
32	古 高 松 1 部	高松町10-21	788.62	H20.6.24	82.24	RC平屋
33	古 高 松 2 部	新田町甲923-4	155.30	S60.3.30	45.11	RC平家

()は他課所管の土地

(平成26年4月1日)

番号	分 団 名	所 在 地	敷地面積	建築年月日	延面積	構 造
34	古高松3部	春日町1591-4	79.46	S50.5.24	129.80	鉄骨ブロック2階
35	屋島1部	屋島西町299-1	借地	S57.12.16	43.20	RC2階
36	屋島2部	屋島東町1808	借地	S55.2.22	8.43	鉄骨スレート平家
37	屋島3部	屋島西町1584-4	108.04	S53.12.15	45.22	鉄骨ブロック平家
38	屋島4部	屋島東町1554-4	137.68	H7.3.24	60.68	RC2階
39	屋島5部	屋島東町528	借地	H2.3.30	60.68	RC2階
40	前田1部	亀田町172-7	100.00	S55.12.16	41.61	RC平家
41	前田2部	前田西町1-10	221.00	H21.10.1	82.24	RC平家
42	川添1部	元山町975-9	93.41	S62.3.31	54.23	RC2階
43	川添2部	下田井町327-1	48.27	S58.3.31	52.52	RC2階
44	林1部	林町1170-7	196.08	H22.2.2	80.36	RC平家
45	林2部	上林町408-5	99.82	S61.3.31	41.83	RC平家
46	川島	由良町542-4	225.58	H1.3.31	61.02	RC平家
47	十河	十川西町299-10	229.88	H22.2.9	70.40	RC平家
48	東植田	東植田町2026-12	133.76	H6.3.31	60.11	RC平家
49	東植田菅沢	菅沢町字宮ノ谷338-1	1257.00	H12.3.31	87.60	RC平家
50	東植田城	東植田町3451-1	220.00	H17.5.27	56.39	RC平家
51	西植田	西植田町字中塚3039-2	471.00	H12.3.31	66.55	RC平家
52	西植田神内	西植田町7972-4	128.99	S61.3.24	44.57	RC平家
53	弦打	鶴市町651-5	138.38	H2.3.31 (H26.1.17増築)	64.73	RC平家
54	鬼無	鬼無町佐藤31-3	289.05	S53.9.30	72.10	鉄骨ブロック平家
55	香西	香西町190-8	81.67	S56.12.12	44.79	RC平家
56	下笠居1部	生島町345-2	843.16	S60.6.24 (H22.3.31増築)	131.44	鉄骨造2階/RC平家
57	下笠居2部	亀水町458-1	(120.00)	S52.10.31	41.61	木造スレート平家
58	消防山田倉庫	西植田町3034-6	78.04	S56.12.7	37.78	RC平家
59	国分寺1部	国分寺町新居546-5	145.12	S53.10.25	85.38	鉄骨造2階
60	国分寺2部	国分寺町新名1320-1	借地	S57.1.30	86.00	鉄骨造2階
61	国分寺3部	国分寺町国分961-8	81.75	S49.8	86.64	鉄骨造2階
62	国分寺4部	国分寺町福家1895-4	76.95	S61.12.20	81.16	鉄骨造2階
63	塩江1部	塩江町安原下第2号1590-1	52.37	H6.3.10	133.04	鉄骨造3階建
64	塩江1部長野	塩江町安原下第3号500-3	439.00	H17.9.16	10.64	プレハブ造
65	塩江2部	塩江町安原上東394-2	(420.14)	H2.1.31	176.10	RC2階
66	塩江2部岩部	塩江町安原上東279-3	借地	-	借家	鉄骨造平屋建

()は他課所管の土地

(平成26年4月1日)

番号	分 団 名	所 在 地	敷地面積	建築年月日	延面積	構 造
67	塩 江 3 部	塩江町上西乙549	借地	H5.3.25	27.81	木造平屋建
68	香 川 1 部 雪 元	香川町大野1329-4	198.36	S58.2.20	38.50	RC平家
69	香 川 1 部 臼 井	香川町大野632-7	148.00	S60.3.30	35.00	鉄骨造平屋建
70	香 川 2 部 船 岡	香川町浅野234-1	(330.57)	S62.3.20	36.13	鉄骨造平屋建
71	香 川 2 部 上 浅 野	香川町浅野826-2	(700.46)	S57.3.20	36.85	RC平家
72	香 川 2 部 道 端	香川町浅野1898-3	借地	S58.12.15	81.10	鉄骨造2階建
73	香 川 2 部 実 相 寺	香川町浅野3351-8	332.00	H18.12.28	68.07	RC平家
74	香 川 3 部 川 東 上	香川町川東上1747-6	562.64	S56.3.20	455.48	鉄筋コンクリート造2階建
75	香 川 3 部 川 東 下	香川町川東下765-7	65.05	H8.2.29	61.50	RC平家
76	香 川 3 部 川 内 原	香川町川内原321-10	(85.95)	S53.12.20	23.10	鉄筋コンクリート造2階建
77	香 川 4 部 東 谷	香川町東谷870-10	285.66	S58.12.15	81.10	鉄骨造2階建
78	香 川 4 部 安 原	香川町安原下第3号188-2	370.80	H1.3.20	67.22	鉄骨造平屋建
79	香 南 1 部	香南町由佐1402-12	288.57	S53.3.31	134.80	RC2階
80	香 南 2 部	香南町池内522-1	192.00	S56.10.12	134.80	RC2階
81	庵 治 1 部 才 田	庵治町868-1	(257.33)	H5.3.20	44.00	鉄骨造2階建
82	庵 治 1 部 浜	庵治町6384-43	(70.80)	H7.3.31	64.90	鉄骨造2階建
83	庵 治 消 防 コ ミ ュ ニ テ ィ セ ン タ ー	庵治町6393-5(庵治支所)	(8539.08)	H8.3.28	85.41	RC2階
84	庵 治 2 部 王 の 下	庵治町6368-28	33.86	S53.12.20	46.08	鉄骨造2階建
85	庵 治 2 部 竹 居	庵治町5385-4地先	24.94	S59.3.31	24.94	ブロック造平屋建
86	庵 治 2 部 鎌 野	庵治町4511-20	255.10	H24.3.23	71.00	鉄筋コンクリート造
87	庵 治 3 部 北 村	庵治町1088	90.63	S62.3.31	44.20	ブロック造平屋建
88	庵 治 3 部 宮 東	庵治町4083	借地	S57.4.6	31.66	ブロック造平屋建
89	庵 治 3 部 松 尾	庵治町2290-1	(192.15)	H2.3.31	132.82	鉄骨造2階建
90	庵 治 4 部 高 尻	庵治町2914	借地	S58.12.9	34.65	ブロック造平屋建
91	庵 治 4 部 湯 谷	庵治町333-2	借地	S53.12.20	46.08	鉄骨造2階建
92	庵 治 4 部 深 間	庵治町6391-17	126.31	S52.3.31	56.00	鉄骨造平屋建
93	牟 礼 1 部	牟礼町原766	借地	S60.12.18	112.24	鉄骨造平屋建
94	牟 礼 2 部	牟礼町大町1459-2	(529.47)	S53.11.15	79.30	鉄骨造2階建
95	牟 礼 3 部	牟礼町牟礼3029-1	借地	S59.12.24	110.88	RC2階
96	牟 礼 4 部	牟礼町牟礼1118-1	452.7	S57.12.20	102.10	鉄骨造2階建

消防団協力事業所表示証交付事業所

No.	事業所名	所在地	交付年月
1	株式会社 高松衛生社	高松市浜ノ町33番5号	平成25年8月
2	有限会社 藤本自動車整備工場	高松市塩江町安原上東338番地8	平成25年8月
3	株式会社 市原建設	高松市塩江町安原下第2号1498番地1	平成25年8月
4	株式会社 大栄建設	高松市塩江町安原下第1号1419番地2	平成25年8月
5	株式会社 三和クリーン サービス	高松市瀬戸内町47番14号	平成25年8月
6	丸喜運輸機工株式会社	高松市国分寺町福家甲1884番地1	平成25年8月
7	末澤緑地株式会社	高松市鬼無町鬼無122番地	平成25年8月
8	香川県農協 中央第一農機センター	高松市下田井町351番地1	平成25年8月
9	有限会社 大成造園	高松市鬼無町佐藤589番地2	平成25年8月
10	株式会社 竹本建設	高松市飯田町15番地5	平成25年8月
11	浦川設備興業株式会社	高松市鶴市町991番地1	平成25年8月
12	木内建設株式会社	高松市高松町2374番地10号	平成24年11月
13	株式会社 寺村建設興業	高松市屋島東町1136番地1号	平成25年3月
14	株式会社 藤川設備	高松市香川町安原下第3号315番地	平成25年3月
15	四電エンジニアリング株式会社	高松市上之町3丁目1番4号	平成25年11月

16	株式会社 西山石材	高松市牟礼町3 1 2 6 番地	平成 26 年 1 月
17	水 ing 株式会社 高松営業所	高松市多肥下町 1 5 2 4 番地 9	平成 26 年 1 月
18	有限会社 ダスト	高松市庵治町 6 3 9 1 番地 6 3	平成 26 年 1 月
19			
20			

受 託 消 防

受託町別火災発生状況

区 分	平成25年		平成24年		増	減
	三木町	綾川町	三木町	綾川町	三木町	綾川町
出火件数(件)	17	23	12	11	5	12
建物	2	9	5	4	-3	5
林野	2	5	1	3	1	2
車両	1		3		-2	
船舶						
航空機						
その他	12	9	3	4	9	5
焼損棟数(棟)	3	12	5	5	-2	7
全 焼	1	6	1	3		3
半 焼		1				1
部分焼		3	3	1	-3	2
ぼ や	2	2	1	1	1	1
り災世帯(世帯)	1	5	4	1	-3	4
全 損		2	2	1	-2	1
半 損		1				1
小 損	1	2	2		-1	2
り災人員(人)	4	17	10	4	-6	13
死者(人)		1	1		-1	1
負傷者(人)	1	2	1	1		1
建物焼損床面積(m ²)	196	495	219	832	-23	-337
建物焼損表面積(m ²)	1	13		109	1	-96
林野焼損面積(a)	24	19	3	12	21	7
損害額(千円)	4,565	22,735	39,134	29,791	-34,569	-7,056
建 物	3,260	22,524	38,364	29,789	-35,104	-7,265
林 野						
車 両	300	10	770		-470	10
船 舶						
航空機						
その他	1,005	201		2	1,005	199
爆発						
出 火 率	6.0	9.2	4.2	4.4	1.8	4.8

(注) 出火率は人口1万人当たりの出火件数を示し、算出人口は各年とも12月1日現在の住民基本台帳による。

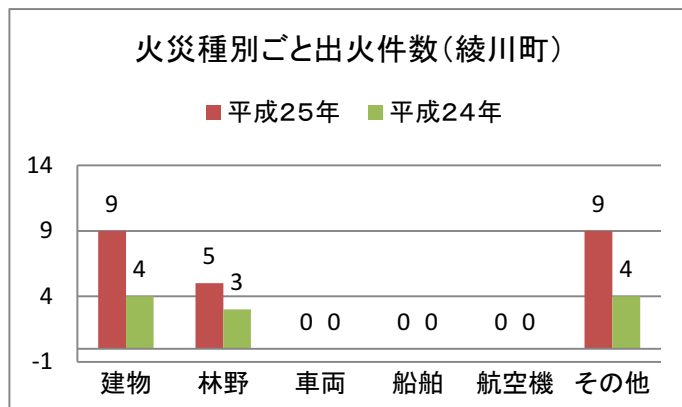
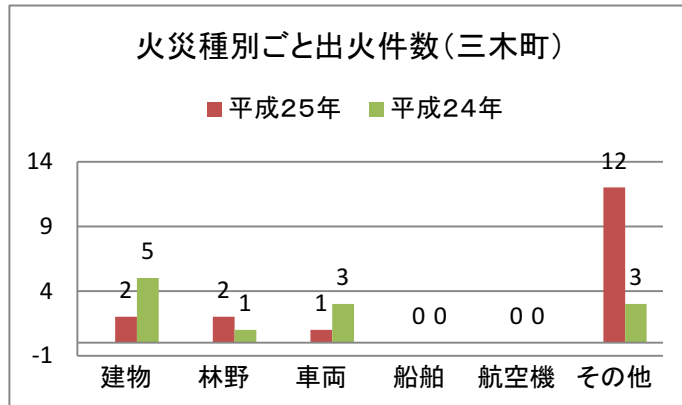

受託町別救急活動状況

(平成25年)

区 分		出 場 件 数			搬 送 人 員		
		合 計	綾 川 町	三 木 町	合 計	綾 川 町	三 木 町
合 計		2,338	1,113	1,225	2,111	1,012	1,099
火 災		38	24	14	3	2	1
自 然 災 害		0	0	0	0	0	0
水 難		2	1	1	1	0	1
交 通 事 故		225	102	123	212	98	114
労 働 災 害		27	20	7	27	20	7
運 動 競 技		8	2	6	8	2	6
一 般 負 傷		376	175	201	354	164	190
加 害 事 故		6	2	4	3	1	2
自 損 事 故		23	14	9	16	10	6
急 病		1,279	617	662	1,158	562	596
そ の 他	転 院 搬 送	326	151	175	327	151	176
	医 師 搬 送	11	0	11	0	0	0
	資 器 材 搬 送	1	0	1	0	0	0
	そ の 他	16	5	11	2	2	0

消 防 水 利 状 況

(平成26年4月1日)

1. 消火栓現況と管径別状況(公設)

区 分	総数	50mm	75mm	100mm	125mm	150mm	200mm	250mm	300mm	350mm
綾 川 分 署	337	6	165	60	0	55	38	10	2	1
三 木 消 防 署	380	0	221	64	3	55	32	2	2	1

2. 防火水そうの現況(公設)

区 分	40m ³ 以上	40m ³ 未満
綾 川 分 署	32	3
三 木 消 防 署	7	3

消 防 年 報

平成25年度版

編 集 高松市消防局総務課

〒760-0005

高松市宮脇町1丁目2番34号

TEL (087) 861-2502

FAX (087) 861-2504