

# 消 防 年 報

平成 2 4 年度版



 高松市消防局

平成 2 5 年度刊行

## 高 松 市 民 の ね が い

緑明るい栗林公園 瀬戸のさざ波呼ぶ屋島

わたくしたちは 美しい自然と歴史にはぐくまれあすに伸びゆく高松市の市民です。

四国の中心高松市を いっそう明るく住みよいまちにするには わたくしたちみんなのねがいです。

そのために わたくしたちは 誓って次のことにつとめます。

- 1 自然を愛し 清潔で美しいまちづくり
- 1 人の立場を大切に 迷惑をかけないまちづくり
- 1 家庭を明るく 青少年をのばすまちづくり
- 1 健康なからだと 心にうるおいのあるまちづくり
- 1 働く汗を尊び 力をあわせ 平和で豊かなまちづくり

(昭和 55 年 9 月 25 日 製 定)

## はじめに

1. この年報は、平成24年度中の高松市および受託2町（綾川町、三木町）における消防事務と消防力の現勢を示す諸資料を収録し、今後の消防行政の合理的な運営の資料とするとともに消防事情を紹介するため編集しました。
2. この統計資料は、原則、暦年とし、予算関係のものは会計年度で収録し、その他のものについては、収録期日を、それぞれの統計表の右上部に明示しました。
3. 火災統計、救急統計および救助統計については、原則として「火災報告取扱要領（平成6年消防災第100号）」および「救急事故等報告要領（昭和39年自消甲教発第18号）」に準拠し収録しました。

平成25年6月

高松市消防局

# 目 次

## 総 括

高松消防の沿革	1
市の位置および地勢	24
消防局・消防署所配置図	25
消防局の組織および事務分掌	26
消防署の組織および事務分掌	27
消防力の現勢	29
消防庁舎等の現況	30

## 総 務

予算	35
市予算と消防予算	35
諸手当支給状況	36
消防職員の推移と配置状況	37
消防職員状況	38
消防職員の任用および退職状況	39
消防職員資格等状況	39
消防職員公務災害等発生状況	40
消防職員等表彰状況	40
署別人口・世帯数・面積の状況	40
消防職員研修等状況	41
消防相互応援協定等の締結状況	42

## 予 防

防火対象物状況	47
地下・地上階の用途別棟状況	48
各種訓練等の指導状況	50
防火宣伝実施状況	50
各種届出等事務処理状況	51
防火対象物立入検査状況	52
防火対象物・防災管理定期点検報告状況	53
危険物施設状況	54

危険物施設事務処理状況	54
危険物施設立入検査状況	55
月別消防手数料状況	56
年度別建築同意事務処理状況	57
月別建築同意事務処理状況	58
用途別建築同意状況	59
自主防火組織の現況	60
幼年消防クラブ	60
少年消防クラブ	60
女性防火クラブ	61
自主防災組織の現況	62

## 消防防災

火災活動状況	65
火災以外の活動状況	66
ホース配置状況	66
消火剤および油除去剤等の保有状況	67
条例に基づく道路占用工事等処理状況	67
消防・救助活動用主機器等配置状況	68
消防水利状況	69
消火栓管径別状況（公設）	69
消防水利の推移（公設）	70
消火栓新設等の状況	70
消防自動車等現有状況	71
消防局・署車両現況	72
消防協力隊登録状況	77
まちかど救急ステーション認定状況	78

## 情報指令

通信施設状況	83
通信系統図	84
画像伝送システム	85
ネットワーク構成図	86
固定局無線局（分団サイレン制御装置）設置一覧表	87
防災行政無線系統図	88

119 番受信状況	89
気象通報受理状況	90

## 火災統計

火災概況	92
火災による死傷者の発生状況	93
建物用途別火災発生状況	94
原因別火災発生状況	95
署所別（管轄別）火災発生状況	96
発火源・経過別火災発生状況	97
初期消火の実施状況	99
住宅火災の発生状況	100
覚知別火災状況	101
損害額別火災状況	101
月別・曜日別・時間帯別および気象別火災発生状況	102
過去 10 年間の火災状況	105

## 救急救助統計

救急活動の推移	107
10 年間の救急事故の推移	108
時間別救急出場件数	108
月別救急出場状況	109
医療機関別搬送人員状況	110
年齢区分別搬送人員状況	110
傷病程度別搬送人員状況	111
転送回数別搬送人員状況	111
不搬送件数状況	112
現場到着所要時間別出場件数状況	112
救急隊員の行った応急処置件数状況	113
応急手当普及啓発活動状況	113
救助活動状況	114
署別出場状況	114

## 消防団

消防団本部・分団屯所配置図	116
---------------	-----

消防団の組織	117
消防団員の定数と実員状況	118
消防団員の年齢状況	119
消防団員の勤続年数状況	120
消防団員の公務災害発生状況	121
消防団員の報酬支給状況	122
消防団員職業別状況	123
消防団員教養状況	124
消防団員表彰状況	124
分団区域別火災発生状況	125
消防団活動状況	126
消防自動車等現有状況	126
消防団車両現況	128
消防団屯所状況	134
消防団協力事業所表示証交付事業所	137

## 受託消防

受託町別火災発生状況	139
受託町別救急活動状況	140
消防水利状況	141

# 一 目 統 計

地 勢 高 松 市 (受託二町含む)	<b>面積</b> 375.17km <sup>2</sup> (560.62km <sup>2</sup> )	<b>人口</b> 426,707人 (480,770人)	<b>世帯数</b> 186,438世帯 (207,430世帯)	<b>人口密度</b> 1,137.4人/km <sup>2</sup> (857.6人/km <sup>2</sup> )
消 防 予 算 署 所 ・ 人 事	<b>消防予算</b> 50億4740万円 消防費比率 3.4%	<b>署 所</b> 消防局1 消防署5 分署4 出張所5 救急ステーション1	<b>職員数</b> 定員 500人 実員 488人(再任用 18人含む)	<b>消防団員数</b> 定員 1,610人 実員 1,504人
消 防 車 両 消 防 水 利	<b>ポンプ車等</b> 消防ポンプ車 18台 水槽付消防 ポンプ自動車 8台	<b>特殊車両</b> 化学機動車 1台、支援車 1台 梯子車 2台、先端屈折梯子車 1台 化学車 3台、電源照明車 1台 小型動力ポンプ付水槽車 1台	<b>救急車等</b> 高規格救急車 18台 救 急 艇 1艇 救助工作車 2台	<b>消防水利</b> 消火栓 7,336基 防火水槽 656基
火 災 救 急	<b>火災件数</b> 161件/2.3日に1件 (高松市 138件) (受託二町 23件)	<b>火災原因</b> 第1位 たき火 28件 第2位 たばこ 21件 第3位 放火・放火の疑い 17件	<b>救急件数</b> 22,626件 1日当たり 62.0件	<b>救急事由</b> 第1位 急病 57.3% 第2位 一般負傷 14.5% 第3位 交通事故 12.3%
予 防 自主防災組織	<b>防火対象物</b> 第1種 5,414対象物 第2種 8,980対象物	<b>危険物施設</b> 製造所 6施設 貯蔵所 880施設 取扱所 465施設	<b>自主防火組織</b> 高松地区防火安全協会 481事業所 幼年・少年・女性防火クラブ 77クラブ <b>自主防災組織</b> 結成組織数 1,344組織	※受託二町(綾川・三木)の 業務内容に消防団・消防水 利は含まれておりません。



# 総括

# 高松消防の沿革

- 明治4年 高松消防組ができた。
- 明治18年 消火に竜吐水が使用された。
- 明治23年2月15日 高松に市制が敷かれた。
- 明治27年2月 勅令により消防組規則が制定されたのに伴い、高松市消防組と改称し全市を五番組にわけ、一番組（東浜町ほか11町）、二番組（北古馬場町ほか16町）、三番組（天神前ほか4町）、四番組（南鍛冶屋町ほか10町）、五番組（西新通町ほか4町）とし、組頭に川口亀吉が選ばれた。
- 明治30年 消防機械ポンプとして、手押しポンプ5台を購入、内町・西新通町・田町・築地町および鶴屋町に配置した。
- 大正3年5月1日 香川郡宮脇村を合併し、同村消防組を市に加え六番組とした。
- 大正10年1月1日 香川郡東浜村を合併し、同村消防組を市に加え七番組とした。
- 11月1日 香川郡栗林村を合併し、同村消防組を市に加え、五番組消防を1部（内町ほか17町）、2部（西通町ほか10町）、3部（南新町ほか12町）、4部（築地町ほか9町）、5部（鶴屋町ほか12町）、6部（宮脇町ほか3町）、7部（松島町ほか4町）、8部（栗林町ほか6町）と、救護部（市内一円）に再編成した。
- 昭和2年 初代組頭川口亀吉が退職し、2代目組頭に井戸文四郎が選ばれ各部に頭部、小頭をおいて消防手218人とした。  
また、装備も順次機械化され、1・2・3・4部に自動車ポンプを、5・6部に腕用ポンプを、7・8部にガソリンポンプを配置した。
- 昭和7年 1部屯所に運転手2名を常置し、夜間各部から当番員を勤務させ、出動体制の強化をはかった。これが常備消防の前身となった。
- 昭和13年3月13日 組頭井戸文四郎死去、3代目組頭に1部の部頭池田伊三郎が選ばれた。
- 昭和11年 日本消防議会から全国優良消防組として表彰旗を授与された。
- 4月1日 高松市消防組が半常備制に改められた。
- 昭和14年1月6日 高松市消防組出初式が、玉藻城内桜の馬場で行われた。  
戦時下、防空防火の必要にせまられ、家庭防空組合がつけられた。
- 4月1日 警防団令の公布により、高松市消防組を高松市警防団と改称、消防業務のほか防空救護の業務を附加し、市内学校区にしたがって10分団に再編成され4代目団長に富家政市が選ばれた。
- 昭和15年2月11日 香川郡鷺田村・太田村・木田郡木太村・古高松村・屋島町の1町4ヶ村の合併により10分団を15分団とし、自動車ポンプ5台、小型自動車ポンプ2台、手挽ガソリンポンプ1台、サイドカー2台を配置した。
- 昭和17年 団長富家政市が退任、後任として5代目団長鈴木義伸が選ばれた。
- 昭和18年1月 日本警防協会から全国優良警防団として表彰旗を授与された。
- 昭和19年5月 戦争苛烈を極めるにおよび防空消防の実をあげるため、消防選任部員を任命し、警防団消防部1部屯所に、9名の常備消防部員を配属した。
- 7月 さらに防空消防の実をあげるため、市役所に防空業務担当の防空課を設け、初代課長に関信栄が任命され、常備消防を15人に増員、自動車ポンプ2台、サイドカー1台をもって市内警備にあたることとなった。

- 昭和20年 7月 4日 未明の大空襲により、市内の80%を焼失し、罹災者87,000人、罹災家屋15,000戸の被災を受けた。
- 昭和22年10月 1日 消防団令の公布により高松市警防団を高松市消防団と改称、従来の15分団を10分団、団員定数1,000名として6代目団長に国東照太、副団長に池田伊三郎が就任した。
- 昭和23年 4月 昭和23年3月7日に施行された消防組織法により、11分団に再編成、7代目団長に池田伊三郎、副団長に筒井隆、中条義輝が就任した。
- 12月13日 消防本部、消防署を内町47番地に設置、庶務係、予防係、消防係の3係を置き、初代消防長関信栄以下27人で発足した。
- 昭和24年 5月 四国で初めて水槽付消防ポンプ自動車を購入配置するとともに、消防職員を35人に増員した。
- 昭和25年 水槽付消防ポンプ自動車をさらに1台購入配置するとともに、消防職員を45人に増員した。
- 昭和26年10月 1日 消防団長池田伊三郎が退団、8代目消防団長に片山繁雄が就任した。
- 昭和27年 2月11日 財日本消防協会から、優良消防団として竿頭綬を授与された。
- 4月 29日 高松市少年消防クラブが16校419人で結成された。
- 8月 18日 隣接の牟礼村と消防に関する相互応援協定を締結した。
- 10月 1日 消防職員の定数を85人に改める。
- 昭和28年 3月 7日 国家消防本部から優良消防本部、消防団として竿頭綬を授与された。
- 4月 1日 消防本部に機会係を設置し、庶務係、予防係、消防係、機会係の4係とした。
- 5月 7日 財香川県消防協会から、優良消防団として表彰旗および高松宮殿下観閲記念竿頭綬を授与された。
- 昭和29年 2月16日 消防職員15人採用、現員56人となる。
- 5月 ジープ型消防自動車を指令車として配置した。
- 8月 五番町16番地に消防本部、消防署を移転した。
- 12月 社日本損害保険協会から、水槽付消防ポンプ自動車の寄贈を受け消防ポンプ自動車計7台となった。
- 昭和30年 2月 1日 香川県公安委員会と緊急の事態における消防の警察に対する特別な援助協力について援助協定を締結した。
- 3月 7日 全国少年消防クラブ運営指導協議会から優良少年消防クラブとして竿頭綬を授与された。
- 5月19日 消防本部庁舎屋上に、地上高26メートルの望楼が完成し、時報サイレンを庁舎屋上から移設した。
- 昭和31年 9月30日 木田郡前田村、川添村、林村、三谷村、香川郡仏生山町、多肥村、一宮村、川岡村、円座村、檀紙村、弦打村、上笠居村、香西町、下笠居村、雌雄島村の2町13ヶ村を合併し、消防団を26分団に再編成、団員数1,350人となる。
- 11月 関信栄消防長退任する。
- 昭和32年 2月 財日本消防協会から、優良消防団として表彰旗を授与された。
- 4月 1日 2代目消防長に、増田伸一就任する。

- 昭和32年 4月 1日 消防本部に教養監察係を設置し、庶務係、予防係、消防係、機械係、教養監察係の5係とする。
- 昭和35年 1月20日 消防署に18メートル級はしご付消防ポンプ自動車を配置した。
- 8月20日 13時18分ごろ国鉄旧高松駅助役詰所付近の倉庫から出火し、ルネッサンス様式の駅舎をはじめ、四国鉄道管理局周辺の建物など130棟を焼失し、17時に鎮火した。  
損害約4億6千万円、被災人員51世帯174人、負傷者67人。原因、たばこの吸殻（推定）。
- 昭和36年 9月 1日 消防職員暫定定数89人、現員80人となる。
- 昭和37年 4月 1日 消防職員暫定定数98人、現員98人となる。
- 昭和38年 2月 1日 救急隊を編成、救急業務を開始した。
- 3月 7日 消防庁長官から、優良消防団として表彰旗を授与された。
- 4月 1日 消防職員暫定定数115人、現員110人となる。
- 11月 1日 東部消防隊を設置し、管轄区域を古高松、屋島、前田地区とした。
- 昭和39年 5月30日 消防団員の定員を1,250人とした。
- 7月15日 消防本部に課制をし、総務、予防、警防の3課を設置、庶務係、予防係、保安係、消防係、救急係の5係を置いた。
- 12月 1日 警防課に通信係を、消防署に鶴尾消防隊を設置し、管轄区域を鶴尾、円座、川岡、檀紙、一宮地区とした。
- 12月19日 高松市危険物保安協会が設立された。
- 昭和40年 4月 1日 増田伸一消防長退任する。
- 〃 消防職員暫定定数115人、現員133人となる。
- 4月 2日 3代目消防長に、内海辰雄就任する。
- 11月12日 消防署に化学消防自動車を配置した。
- 12月 1日 香西消防隊を設置し、管轄区域を弦打、香西、鬼無、下笠居地区とした。
- 12月24日 内海辰雄消防長 急逝
- 昭和41年 4月 1日 消防職員暫定定数168人、現員160人となる。
- 4月 2日 4代目消防長に、井上徳市就任する。
- 6月15日 高松市消防団男木部を男木分団に昇格させ消防団を27分団にした。
- 7月 1日 木田郡山田町を合併し、消防団を28分団に再編成した。
- 8月 1日 消防署に救急車を配置し、救急隊を2車隊に再編成した。
- 昭和42年 4月 1日 消防職員暫定定数193人、現員179人となる。
- 4月15日 高松市内の19病院が救急病院に認定告示された。
- 5月 1日 消防独身寮を新築し使用を開始した。
- 10月 1日 消防団員の定員を1,120人とした。
- 11月 1日 消防署に救助消防車を配置し、救助消防隊を編成した。

- 昭和43年 4月 1日 消防職員暫定定数218人，現員194人となる。
- 昭和44年 2月 1日 高松市東ハゼ町744番地の1に南消防署の庁舎が完成した。  
南消防署庁舎完成に伴い，鶴尾消防隊を廃止し，消防の機構を改め，1本部2署（北・南）とし，署に次席をおき，東部，香西の消防隊を出張所（北署管内）に昇格させるとともに仏生山出張所（南署管内）を設置して管轄区域を仏生山，多肥，三谷，林，山田地区とした。  
また，消防本部総務課に施設機械係を，署に庶務係，予防係を置いた。
- 4月 1日 消防職員暫定定数244人，現員232人となる。
- 6月13日 高松海上保安部と船舶消防に関する相互援助協定を締結した。
- 6月30日 井上徳市消防長退任する。
- 7月10日 5代目消防長に，三木清就任する。
- 10月10日 0時57分ごろ，楠上町二丁目36番地光洋精工株式会社高松工場ベアリング製造場から出火し，耐火造3階建の工場棟7，053㎡を全焼。6時に鎮火した。損害約7億2千万円，原因，切削油の引火。
- 11月16日 全国消防長会法制委員会を玉藻公園披雲閣で開催した。
- 12月13日 消防団長片山繁雄死去，9代目消防団長に花崎直次郎就任する。
- 昭和45年 4月 1日 消防職員暫定定数269人，現員263人となる。
- 7月10日 北消防署川添出張所を設置し，管轄区域を川添，前田，林地区とした。  
" 南消防署円座出張所を設置し，管轄区域を円座，一宮，檀紙，川岡地区とした。
- 10月14日 木田郡庵治町，牟礼町，三木町，香川郡香川町，香南町，塩江町，綾歌郡国分寺町の7町と消防相互応援協定を締結した。
- 11月20日 北消防署に(株)日本損害保険協会寄贈による屈折はしご付消防自動車を配置した。
- 昭和46年 3月27日 全国少年消防クラブ運営指導協議会から優良少年クラブとして表彰旗を授与された。
- 4月 1日 消防職員暫定定数299人，現員292人となる。  
" 大阪航空局高松空港事務所と空港の周辺における消火救難活動に関する協定を締結した。
- 5月29日 北消防署に香川県交通安全保障協会寄贈による救急車を配置した。
- 6月15日 南消防署に救急車を配置，救急業務を開始した。  
" 高松市防火協会が設立された。
- 9月26日 消防本部に高松葵ライオンズクラブ寄贈による広報車を配置した。
- 9月27日 北消防署に30メートル級はしご付消防ポンプ自動車を配置した。
- 10月 1日 消防本部の機構を改め，総務課に庶務係，経理係，人事教養係を，予防課に予防係，危険物係，建築係を，警防課に消防係，通信係，救急係，機械係を置いた。
- 10月22日 北消防署の18メートル級はしご付消防ポンプ自動車を南消防署へ配置換えした。

- 昭和47年 4月 1日 消防職員暫定定数311人，現員305人となる。
- ” 高松市総合計画に基本目標として，消防力の拡充強化と消防の近代化，科学化を推進し，5分間消防体制の確立を図ることにした。
  - ” 高松市消防団の第1次近代化を実施，中央分団を廃止して管轄区域を団本部直轄とし，西部分団と西浜分団を統合して26分団に再編成，団員定数を846人とした。
  - ” 綾歌郡国分寺町と救急業務の応援に関する申し合わせ事項が成立し，救急業務の応援出場を開始した。
- 4月18日 高松市消防団火災出場要領を改め市域を7区分して方面隊とし，出動区分を明確にした。
- 6月 1日 救急車のサイレンにピーポー音を採用した。
- 10月14日 第3回全国消防操法大会が東京消防庁消防学校で開催され，香川県代表として高松市消防団が出場，優秀な成績を収めた。
- 昭和48年 1月16日 高松市婦人防火クラブが結成された。
- 2月12日 12時30分ごろ屋島山麓の屋島神社神殿から出火し，安土桃山時代の建築様式を伝える拝殿，中殿，本殿等178.5㎡を焼失14時9分鎮火。神殿の金箔張り，拝殿天井に描かれた龍の壁画等貴重文化遺産を焼失した。当時の建築費を換算すると，約9億円の損害。原因は神殿の桧皮の葺き替え作業人のたき火の不始末。
- 2月20日 財日本消防協会から，優良消防団として竿頭綬を授与された。
- 4月 1日 消防職員暫定定数311人，現員311人となる。
- ” 消防本部の機構を改め，課に課長補佐を置き，署の次席を署長補佐に改め警防課消防係を警防係に，各署の消防隊，救急防をそれぞれ警防係，救急係に改称した。
  - ” 綾歌郡綾上町，綾南町，国分寺町の3町から救急事務委託を受ける。
- 5月 1日 全国消防長会人事教養委員会を市民文化センターで開催した。
- 5月28日 香川県知事から優良消防団として竿頭綬を，また，財香川県消防協会から竿頭綬を授与された。
- 5月31日 三木清消防長退任する。
- 6月 1日 6代目消防長に，谷本和正就任する。
- 6月13日 高松市宮脇町一丁目2番34号に消防本部，北消防署合同庁舎建設起工式を実施した。
- 7月 4日 北消防署に国際ロータリークラブ寄贈による指令車を配置した。
- 7月13日 少雨のため，各水源の貯水量が減少し，7月13日第一次給水制限を開始，7月21日第二次給水制限，更に8月には，第三次給水制限にまで突入した。7月13日から9月14日までの64日間におよぶ給水制限で，市民生活は甚大な影響を受けた。
- 昭和49年 2月23日 北消防署に高松市危険物保安協会寄贈による広報車を配置した。
- 3月 1日 南消防署山田出張所を設置し，管轄区域を山田地区とした。

- 昭和49年 3月28日 消防本部に東京火災海上保険株式会社寄贈による査察車を配置した。
- 4月 1日 消防職員暫定定数327人，現員314人となる。
- 〃 高松市消防団の第2次近代化を実施，団員定数806人とした。
- 5月 28日 香川県知事から優良消防団として表彰旗を授与される。
- 7月 1日 高松市宮脇町一丁目2番34号に消防庁舎が落成し，消防本部，北消防署を移転した。これを機に望楼勤務を廃止した。
- 〃 高松市消防本部を高松市消防局に改称した。
- 〃 高松市西宝町石清尾山頂に消防無線中継所を設置した。
- 昭和50年 4月 1日 坂出市と消防相互応援協定を締結した。
- 〃 消防職員暫定定数335人，現員335人となる。
- 6月15日 南消防署に高松西ライオンズクラブ寄贈による広報車を配置した。
- 8月21日 第4回消防救助技術四国地区指導会を開催，四国地区各消防本部から389人が参加した。
- 10月11日 香川県消防操法大会に鬼無分団が出場し，ポンプ車の部で優秀賞を得た。
- 11月21日 北消防署に久米加石油(株)寄贈による救急車を配置した。
- 昭和51年 3月 7日 財日本消防協会から優良婦人消防隊として県営住宅一宮団地婦人消防隊が表彰された。
- 3月12日 北消防署に日本自動車工業会寄贈による救急車を配置した。
- 4月 1日 消防職員暫定定数335人，現員330人となる。
- 4月 8日 21時20分ごろ，瓦町二丁目の精肉店で発生した火災で高松市消防団南部分団班長荒内和美が消火活動中殉職，2階級特進し副分団長となる。  
また，市民会館において消防団葬を行った。
- 5月 26日 北消防署に住友生命保険相互会社寄贈による救急車を配置した。
- 8月 1日 松島町高松琴平電鉄志度線で電車の正面衝突事故が発生し負傷者230人を搬送，救急業務開始以来の重大事故となった。
- 8月10日 第5回消防救助技術四国地区指導会を開催，四国地区各消防本部から436人が参加した。
- 10月29日 全国消防長会秋季役員会を高松国際ホテルで開催した。
- 12月 1日 消防局に高松南ロータリークラブ寄贈による指令車を配置した。
- 12月12日 香川県消防操法大会に一宮分団が出場し，ポンプ車の部で優秀賞を得た。
- 12月25日 香川県と防災資機材使用貸借契約書を締結し，泡消火剤運搬用タンク車1台，泡放射砲車2台，高発泡器2基が消防局に委託された。
- 昭和52年 3月 2日 北消防署に高松東ロータリークラブ寄贈による火災予防査察車を配置した。
- 4月 1日 消防職員暫定定数335人，現員329人となる。
- 10月 2日 香川県消防操法大会に古高松分団が出場し，ポンプ車の部で優秀賞を得た。
- 11月 1日 讃岐地区広域消防組合と消防相互応援協定を締結した。

- 昭和52年12月17日 消防団長花崎直次郎退団する。
- 12月18日 10代目消防団長に浅倉勝就任する。
- 昭和53年 3月 9日 自治体消防制度発足30周年を記念し、勤続30年以上の消防団員135人を表彰した。
- 4月 1日 高松市消防団員健康管理推進要綱の施行に伴い、これに該当する分団長を含む14人の団員が退団した。
- 7月 3日 谷本和正消防長退任し、7代目消防長に岡本開三就任する。
- 8月29日 高松市高松町91番地の7において東消防署庁舎建設起工式を実施した。
- 9月23日 香川県消防操法大会に下笠居分団が出場し、ポンプ車の部で最優秀賞を得た。
- 9月25日 高松市職員暫定定数条例の全部改正により、消防職員定数335人、現員327人となる。
- 11月 7日 自治体消防制度発足30周年記念行事として「みんなで考える防災展」を三越高松支店で開催した。
- 昭和54年 2月28日 香川県共済農業協同組合連合会から救急車の寄贈を受けた。
- 4月 1日 高松市高松町91番地の7に東消防署の庁舎が完成した。これに伴い、北消防署東部出張所を廃止し、1局3署5出張所とし、従来の北消防署川添出張所および南消防署山田出張所を東消防署の管内として業務を開始した。  
また、夜間・休日における責任体制等の明確化をはかるため警防課通信担当および各署に複数の隔日勤務の課長補佐、署長補佐制度を採用するとともに、総務課に消防団係をおいた。
- 〃 東消防署に朝日住宅(株)寄贈による火災予防査察車を配置した。
- 〃 東消防署開設に伴い、高松市消防団火災出場要領による7方面隊を8方面隊に改めた。
- 〃 消防職員定数335人、現員334人となる。
- 4月10日 全国消防長会人事教養委員会をホテル川六で開催した。
- 9月23日 香川県消防操法大会に太田分団が出場し、ポンプ車の部で優良賞を得た。
- 10月 1日 火災、救急等の情報案内の適正化をはかるため、テレホンサービス業務を開始した。
- 11月20日 高松市少年婦人防火委員会が設立された。
- 12月11日 久米加石油(株)から広報車および火災予防査察車の寄贈を受け、東消防署および南消防署へ配置した。
- 12月13日 高松市消防発足30周年記念誌「高松消防30年のあゆみ」を刊行した。
- 12月25日 (財)日本損害保険協会から救急車の寄贈を受けた。
- 昭和55年 2月12日 (財)日本消防協会から優良消防団として、高松市消防団が最高榮譽賞「まとい」を、また、優良婦人消防隊として下笠居地区婦人消防隊に表彰旗が授与された。
- 4月 17日 高松市出作町348番地の6に南消防署仏生山出張所の庁舎が完成し、移転した。
- 4月23日 高松市元山町124番地の5に東消防署川添出張所の庁舎が完成し、移転した。



- 昭和55年 8月 8日 財日本防火協会から優良少年消防クラブとして、亀阜小学校少年消防クラブに表彰盾が授与された。
- 8月21日 高松市朝日新町1番16号において北消防署朝日分署庁舎建設起工式を実施した。
- 8月23日 高松市香西南町603番地の1において西消防署庁舎建設起工式を実施した。
- 9月21日 香川県消防操法大会に市街地4分団（東部，西部，南部，北部の各分団選抜）が出場し，ポンプ車の部で最優秀賞を得た。
- 昭和56年 4月 1日 高松市香西南町603番地の1に西消防署の庁舎が，また高松市朝日新町1番16号に北消防署朝日分署の庁舎が完成した。これに伴い，北消防署香西出張所を廃止し，1局4署1分署4出張所とし，西消防署は弦打，鬼無，香西，下笠居地区を管轄に，また北消防署朝日分署は北部分団地域，女木，男木地区を管轄として業務を開始した。
- 〃 消防職員定数346人，現員346人となる。
- 〃 香川県と香川県防災資機材センターの管理委託契約を締結した。なお，昭和51年12月25日付防災資機材使用貸借契約を廃止した。
- 5月22日 高松市婦人防火クラブ連絡協議会が設立された。
- 5月30日 高松北，南，東警察署，四国瓦斯(株)高松支社，四国簡易ガス協会，香川県一般高圧ガス保安協会，(社)香川県エルピーガス保安協会，香川県冷凍設備保安協会，香川県高圧ガス防災協議会および四国電力(株)高松営業所とガス爆発事故等防止対策に関する協定書を締結した。
- 7月 1日 岡本開三消防長退任し，8代目消防長に藤本準一就任する。
- 8月21日 高松市少年消防クラブ連絡協議会が設立された。
- 9月 1日 西消防署開設に伴い，高松市消防団方面隊編成および火災出動要領を改め，8方面隊を6方面隊に，また各方面隊に方面隊長を設けた。
- 9月20日 香川県消防操法大会に三谷分団が出場し，小型ポンプの部で優良賞を得た。
- 10月 1日 綾歌郡綾上町，綾南町，国分寺町の3町と消防業務の事務委託に関する規約を制定した。
- 10月29日 南消防署に財日本消防協会寄贈による救急車を配置した。
- 11月27日 消防局に高松市婦人防火クラブ連絡協議会寄贈による広報車を配置した。
- 昭和57年 1月12日 綾歌郡綾上町山田下1160番地1において西消防署綾歌東部分署（仮称）庁舎建設起工式を実施した。
- 1月27日 南消防署に25メートル級屈折はしご付消防ポンプ自動車を配置した。
- 〃 南消防署の18メートル級はしご付消防ポンプ自動車を北消防署へ配置換えした。
- 2月10日 財日本消防協会から優良婦人消防隊として，日新校区婦人消防隊に表彰旗が授与された。
- 3月31日 旅館，ホテル等にかかる防火対象物の表示公表制度に基づき，72対象物に対し28施設に表示マークを交付した。
- 4月 1日 消防職員定数367人，現員362人となる。

- 昭和57年 8月 3日 財日本防火協会から優良少年消防クラブとして、桜町中学校少年消防クラブに表彰盾が授与された。
- 9月15日 香川県消防操法大会に前田分団が出場し、ポンプ車の部で最優秀賞を得た。
- 10月 1日 西消防署綾歌東部分署の庁舎が完成し、高松市と綾上町、綾南町および国分寺町との間において締結した消防業務の事務委託に関する消防業務を開始した。  
なお、昭和48年4月1日に締結した救急業務の事務委託に関する規約は廃止となる。
- ” 香川県知事から、綾上町、綾南町および国分寺町の危険物施設の許可等の事務の引き継ぎを行い所掌事務となる。
- 昭和58年 2月19日 北消防署に日本自動車工業会寄贈による救急車を配置した。
- 3月 1日 高松市円座町1035番地の1に南消防署円座出張所の庁舎が完成し、移転した。
- 3月29日 全国少年消防クラブ運営指導協議会から優良少年消防クラブとして、亀阜小学校少年消防クラブに表彰盾が授与された。
- 4月 1日 消防職員定数380人、現員378人となる。
- 5月18日 消防局および北消防署に高松市危険物保安協会寄贈による消防査察車を配置した。
- 7月28日 第12回四国地区消防救助技術指導会を花塚消防総監出席のもと、高松一高において開催、四国地区各消防本部から404人が参加した。
- 8月 2日 財日本防火協会から優良少年消防クラブとして、栗林小学校少年消防クラブに表彰盾が授与された。
- 9月 1日 高松市消防団員家族表彰（勤続35年以上）制度を発足させ95人を表彰した。
- 9月11日 香川県消防操法大会に檀紙分団が出場し、ポンプ車の部で優秀賞を得た。
- 10月 1日 藤本準一消防長退任し、9代目消防長に松本正博就任する。
- ” 綾歌郡国分寺町新名695番地4に、西消防署国分寺出張所を設置し、管轄区域を国分寺町とした。
- 12月20日 防火基準適合表示制度の拡大に基づき、劇場、百貨店等116対象物に対し55施設に表示マークを交付した。
- 昭和59年 1月 6日 自治体消防発足35周年を記念して、出初式において勤続35年以上の消防団員93人を表彰した。
- 1月31日 北消防署に日産自動車(株)寄贈による救急車を配置した。
- 2月10日 財日本消防協会から優良婦人消防隊として松島校区婦人消防隊福東支部に表彰旗が授与された。
- 3月26日 北消防署の救助工作車を更新し、配置した。
- 4月 1日 南消防署太田出張所を設置し、管轄区域を太田地区とした。
- ” 消防職員定数380人、現員379人となる。
- ” 消防局予防課に火災原因調査要員を配置し、各署の火災原因調査事務を統括的に実施するように努めた。

- 昭和59年 昭和59年度全国消防長会四国支部役員会・総会を高松市において開催した。
- 4月 12・13日
- 8月 1日 第13回消防救助技術四国地区指導会を(財)全国消防協会常務理事神楽岡昌治出席のもと、高松一高において開催、四国地区各消防本部から425名が参加した。
- 9月 2日 香川県消防操法大会に山田分団が出場し、ポンプ車の部で優秀賞を得た。
- 11月20日 高松市幼年消防クラブが結成された。
- 昭和60年 2月 8日 (財)日本消防協会から優秀婦人消防隊として二番丁校区婦人消防隊昭和町西部支部に表彰旗が授与された。
- 3月28日 北消防署朝日分署の化学消防ポンプ自動車を更新し、配置した。
- 3月29日 全国少年消防クラブ運営指導協議会から優良少年消防クラブとして、桜町中学校少年消防クラブに表彰盾が授与された。
- 4月 1日 消防職員定数380人、現員376人となる。
- 9月22日 香川県消防操法大会に鶴尾分団が出場し、ポンプ車の部で優秀賞を得た。
- 10月 2日 全国消防長会主催昭和60年度消防長研修会を開催し、四国支部各消防本部から47人が受講した。
- 10月22日 第1回全国婦人消防操法大会が横浜市消防訓練センターで開催され、香川県を代表して下笠居婦人消防隊が出場し、優秀な成績を収めた。
- 12月20日 西消防署に香川県共済農業協同組合連合会寄贈による救急車を配置した。
- 昭和61年 2月22日 1月1日4時18分ごろ由良町で発生した建物火災で、高松市消防団山田分団員稲垣光弘が出場中に発病し殉職。1階級特進し班長となる。
- 3月28日 全国少年消防クラブ運営指導協議会から優良少年消防クラブとして、栗林小学校少年消防クラブに表彰盾が授与された。
- 4月 1日 松本正博消防長退任し、10代目消防長に寒川豊茂就任する。
- 〃 消防職員定数380人、現員375人となる。
- 5月20日 消防組織の再編、統合をはかるため、消防局予防課の建築係と指導係を統合して、指導係にするとともに各署の火災原因調査事務を統括的に実施する調査係を置いた。また、各消防署の庶務係を廃止し、事務分掌の見直しを行った。
- 5月24日 香川県知事から優良消防団として竿頭綬を授与された。
- 7月 9日 消防局に(財)日本宝くじ協会寄贈による救急普及啓発広報車を配置した。
- 8月 8日 北消防署に(社)日本損害保険協会寄贈による化学消防ポンプ自動車を配置した。
- 9月14日 香川県消防操法大会に川添分団が出場し、ポンプ車の部で優秀賞を得た。
- 10月19日 19時14分ごろ、高松市民の総氏神として親しまれている石清尾八幡神社から出火し、本殿、上拝殿、神饌殿の3棟計124㎡を焼失22時20分鎮火。上拝殿内の市指定有形文化財の「松下頼重奉納三十六歌仏絵扁額」が焼失した。

- 昭和61年 12月 1日 香川県下の4市38町および6消防組合消防本部と香川県消防相互応援協定を締結した。  
 なお、昭和45年10月14日、昭和50年4月1日および昭和52年11月1日に隣接1市6町1消防組合消防本部と締結した消防相互応援協定は廃止となる。
- 12月 6日 各消防署の救急車に久米加石油株式会社寄贈による自動式人工呼吸器を配置した。
- 昭和62年 3月25日 北消防署に高松南ロータリークラブ寄贈による広報車を配置した。
- 3月26日 全国少年消防クラブ運営指導協議会から優良少年消防クラブとして、紫雲中学校少年消防クラブに表彰盾が授与された。
- 4月 1日 消防職員定数380人、現員376人となる。
- 6月24日 北消防署および南消防署に(株)セシール寄贈による救急車を配置した。
- 9月10日 北消防署に(財)日本消防協会寄贈による電源照明車を配置した。
- 9月20日 香川県消防操法大会に多肥分団が出場し、ポンプ車の部で優秀賞を得た。
- 11月12日 (財)日本防火協会から優良少年消防クラブとして、三溪小学校少年消防クラブに表彰盾が授与された。
- 11月26日 建設大臣から昭和62年10月の台風第19号災害に際し、水害の防止にあたり国土の保全に尽くした功績により、高松市消防団が表彰された。
- 昭和63年 3月 9日 (財)日本消防協会から優良婦人消防隊として、亀阜校区西宝町支部婦人消防隊に表彰旗が授与された。
- 〃 (財)日本防火協会から優良防火委員会として、高松市少年婦人防火委員会が表彰された。
- 〃 (財)日本防火協会から優良婦人防火クラブとして、下笠居校区婦人防火クラブが表彰された。
- 3月29日 全国少年消防クラブ運営指導協議会から優良少年消防クラブとして、三溪小学校少年消防クラブに表彰盾が授与された。
- 4月 1日 消防職員定数380人、現員376人となる。
- 5月 5日 消防団長浅倉勝急逝
- 5月11日 全国消防長会人事教養委員会をホテルリッチ高松で開催した。
- 5月19日 消防局に高松市危険物保安協会寄贈による査察車を配置した。
- 5月23日 (株)セシール寄贈による指令車を消防局に、広報車および救急車を北消防署に配置した。
- 6月 3日 第12回婦人防火全国大会が高松市総合体育館で開催された。
- 6月25日 11代目消防団長に、桑崎武雄就任する。
- 9月 1日 内閣総理大臣から昭和62年10月の台風19号に際し、被災者の救護および水防活動に尽くした功績により、高松市消防団が表彰された。
- 9月18日 香川県消防操法大会に弦打分団が出場し、ポンプ車の部で優秀賞を得た。
- 10月 1日 北消防署に救助係をおいた。

- 昭和63年 10月 1日 北消防署朝日分署に救急係を、東消防署山田出張所に救急車隊を置き救急業務を開始した。
- 10月 6日 高松消防発足40周年記念講演会を香川県厚生年金会館で開催した。
- 12月23日 国際消防救助隊として、11人の救助隊員を登録した。
- 12月27日 消防緊急情報システム整備工事に着手した。
- 昭和64年 1月 1日 給料表を7級制から11級制に改めるとともに、副主幹および消防主任制を敷いた。
- 平成元年 1月 9日 東消防署に高松西ロータリークラブ寄贈による査察広報車を配置した。
- 2月10日 財日本消防協会から優良婦人消防隊として、屋島校区屋島西団地支部婦人消防隊に表彰旗が授与された。
- 2月17日 財日本防火協会から優良幼年消防クラブとして、高松聖ヤコブ幼年消防クラブ、優良婦人消防隊として、松島校区婦人防火クラブ福東支部が表彰された。
- 4月 1日 消防職員定数380人、現員377人となる。
- 6月 2日 財日本防火協会から優良少年消防クラブとして十河小学校少年消防クラブに表彰盾が授与された。
- 7月10日 自治省消防庁の消防吏員服制準則の一部改正に伴い新救急服を導入した。
- 9月17日 香川県消防操法大会に林分団が出場し、ポンプ車の部で準優勝に輝いた。
- 10月 4日 全国消防長会主催消防長研修会をホテルリッチ高松で開催し、四国支部各消防本部から65人が受講した。
- 12月16日 新高松空港の開港に伴い、運輸省大阪航空局高松空港事務所と周辺の地方公共団体との間で、高松空港およびその周辺における消火救難活動に関する協定を締結した。
- 平成 2年 1月 6日 旧高松空港跡地において消防出初式を挙行了した。
- 1月 8日 木太町四区 J R 高徳線踏切で特急列車とトラックが衝突し、多数の負傷者を搬送した。
- 4月 1日 消防救急情報システム整備工事が完成し運用を開始した。
- ” 消防局の機構を改め、通信指令課を新設した。
- ” 北消防署に隔日勤務の主幹を配置した。
- ” 消防職員定数380人、現員377人となる。
- 9月 23日 香川県消防操法大会に仏生山分団が出場し、ポンプ車の部で優秀賞を得た。
- 9月30日 消防団長桑崎武雄退団する。
- 10月 1日 12代目消防団長に小松博之就任する。
- 10月 9日 財日本顕彰会から社会貢献者として、高松市幼少年婦人防火委員会が表彰された。
- 10月24日 第6回全国婦人消防操法大会が横浜市消防訓練センターで開催され、香川県を代表して綾上町婦人消防隊が出場し、優秀な成績を収めた。
- 11月18日 市制施行100周年記念日に市勢伸展の功績により、高松市消防団が表彰された。

- 平成 2年12月10日 消防団活性化整備計画で消防団の全車両に2年計画で消防無線の装備に着手した。
- 12月20日 北消防署の15メートル級屈折はしご車を35メートル級はしご付ポンプ自動車に更新した。
- 平成 3年 3月 4日 東消防署に香川県共済農業協同組合連合会寄贈による救急車を配置した。
- 3月26日 全国少年消防クラブ運営指導協議会から、特に優秀な少年消防クラブとして、亀阜小学校少年消防クラブに表彰旗が授与された。
- 4月 1日 寒川豊茂消防長退任し、11代目消防長に村上健三就任する。
- 〃 消防職員定数388人、現員378人となる。
- 5月15日 盛夏帽および盛夏服を茶褐色から灰色に変更した。
- 5月18日 東消防署にライオンズクラブ寄贈による広報車を配置した。
- 7月17日 第20回消防救助技術四国地区指導会を高松市西部運動センターおよび香川県総合水泳プールにおいて開催、四国地区各消防本部から454人が参加した。
- 9月16日 香川県消防操法大会に西部分団が出場し、ポンプ車の部で優秀賞を得た。
- 11月27日 第1回高松市婦人防火大会を香川厚生年金会館で開催した。
- 12月19日 北消防署の32メートル級はしご付ポンプ自動車を50メートル級はしご付消防自動車に更新し、配置した。
- 平成 4年 2月25日 多肥下町地区の不発弾（250爆弾）処理に伴う消防警備体制の万全を期すため消防職員19人、消防団員31人が消防警備についた。
- 3月27日 全国少年消防クラブ運営指導協議会から優良少年消防クラブとして、植田小学校少年消防クラブに表彰盾が授与された。
- 4月 1日 消防職員定数388人、現員385人となる。
- 〃 南消防署円座出張所に救急車隊を置き救急業務を開始した。
- 4月19日 四国横断自動車道の供用開始に伴い、県下6消防本部で香川県消防相互応援協定に基づく高速自動車道に関する覚書および日本道路公団高松建設局と高速自動車道における火災および救急業務に関する覚書を締結した。
- 4月21・22日 平成4年度全国消防長会四国支部役員会、総会を高松市において開催した。
- 5月22日 救急救命中央研修所の開校に伴い、職員1人を派遣し香川県下第1号の救急救命士国家資格を取得した。
- 7月17日 第21回消防救助技術四国地区指導会を高松市西部運動センターおよび香川県総合水泳プールにおいて開催、四国地区各消防本部から467人が参加した。
- 9月20日 香川県消防操法大会に香西分団が出場し、ポンプ車の部で優勝に輝いた。
- 10月21日 第8回全国婦人消防操法大会が横浜市日本消防協会中央消防訓練所で開催され、香川県を代表して多肥婦人消防隊が出場し優秀な成績を収めた。
- 11月 8日 第2回高松市婦人防火大会を亀阜小学校で開催した。
- 平成 5年 2月16日 財日本消防協会から優良婦人消防隊として、多肥婦人消防隊に表彰旗が授与された。
- 2月19日 財日本防火協会から優良少年消防クラブとして、日新小学校少年消防クラブに表彰盾が授与された。

- 平成 5年 3月 1日 救急救命士による高度救急処置3項目の業務を開催した。
- 3月26日 全国少年消防クラブ運営指導協議会から優良少年消防クラブとして、日新小学校少年消防クラブに表彰盾が授与された。
- 4月 1日 女性消防士2人採用  
 " 消防職員定数388人、現員388人となる。
- 5月28日 消防局および北消防署に高松市危険物安全協会（高松市危険物保安協会の名称を変更）寄贈による査察車2台を配置した。
- 8月 1日 香川県消防操法大会に屋島分団が出場し、小型ポンプの部で優秀賞を得た。
- 9月 5日 第48回国民体育大会夏季大会が香川県総合水泳プールをメイン会場に9月8日まで開催され、消防警備体制の万全を期するため、消防職員延べ200人、消防団員延べ20人が消防警備についた。
- 10月25日 第48回国民体育大会秋季大会が、香川県総合運動公園をメイン会場に10月29日まで開催され、消防警備体制の万全を期するため、消防職員延べ260人を市内各会場に、救急自動車2台を香川県総合運動公園に配置した。
- 10月31日 第3回高松市婦人防火大会を亀阜小学校で開催した。
- 11月25・26日 全国消防協会四国地区支部予防広報講習会を亀阜小学校で開催した。
- 11月28日 財団法人日本防火協会から優良少年消防クラブとして、一宮小学校少年消防クラブ、優良幼年消防クラブとして、高松南保育園幼年消防クラブに表彰盾が授与された。
- 12月22日 高松市北消防署に高規格救急自動車（メルセデス・ベンツ）1台を配置した。
- 平成6年 1月 20日 香川県防災航空隊発足に伴う香川県防災ヘリコプター派遣職員に関する協定を締結し、職員1人を香川県に派遣した。
- 2月23日 高松市南消防署に高規格救急自動車（ニッサン）1台を配置した。
- 4月 1日 村上健三消防長退任し、12代目消防長に久保義則就任する。  
 " 女性消防士2人採用し、4人となる。  
 " 消防職員定数394人、現員388人となる。  
 " 香川県防災航空隊が発足し、香川県知事、香川県下5市長、38町長および6消防組合管理者と香川県防災ヘリコプター応援協定を締結した。
- 6月28日 少雨のため、水源の早明浦ダムで貯水量の低下が続き、四国地方建設局で6月28日に、本市でも6月29日に渇水対策本部が設置され、第一次給水制限を開始、7月7日第二次給水制限、7月14日には5時間給水に至り、更に7月17日には第三次給水制限まで突入した。  
 6月29日から11月14日までの139日間に及ぶ給水制限で市民生活は甚大な影響を受けた。  
 " 消防局でも第一次給水宣言の前日から消防渇水対策本部を設置し、異常渇水体制をとって対応した。
- 9月25日 香川県消防操法大会に円座分団が出場し、ポンプの部で準優勝に輝いた。
- 10月16日 第4回高松市婦人防火大会を亀阜小学校で開催した。

- 平成6年10月22日 第7回全国健康福祉祭かがわ大会が香川県総合運動公園をメイン会場に10月25日まで県下各会場で開催され、本市消防局においても消防警備体制の万全を期するため、消防職員延べ88人、消防団員延べ20人および救急車など消防車延べ14台を市内各会場に配置した。
- 11月 2日 西消防署用地拡張のため1351.72㎡の用地を購入した。
- 11月 7日 東消防署庁舎30.19㎡を増築した。
- 平成 7年 1月 1日 高松市の姉妹・友好都市に職員を派遣し、語学研修、行政研修を行うとともに市民との交流を進め、国際感覚に優れた人材の育成と友好親善を進めることを目的とした、平成6年度姉妹・友好都市派遣留学生として、職員1名を6ヶ月間フランス共和国アンドル・エ・ロワール県トゥル市へ派遣した。
- ～ 7月 2日
- 1月17日 阪神・淡路大震災に救急・救助・消火隊の応援として消防職員延べ32人、車両延べ12台を3月4日まで被災地である神戸市へ派遣した。
- 2月24日 多肥下町の不発弾（250kg爆弾）処理に伴う消防警備体制の万全を期するため、消防職員22人、消防団員35人が消防警備についた。
- 4月 1日 消防職員定数394人、現員392人となる。
- 4月10日 東消防署および西消防署に高規格救急自動車（メルセデス・ベンツ）をそれぞれ1台配置した。
- 6月22日 消防団本部に生活協同組合、全日本消防人共済会から寄贈による指揮広報車（ニッサン・ブルーバード）を配置した。
- 6月30日 阪神・淡路大震災を教訓に国の緊急消防援助隊発足に伴い加盟、救助・消火および支援部隊として隊員10人を登録した。  
また、東京で行われた発足式および合同訓練に救助隊員4人が参加した。
- 9月 1日 香川県震災対策訓練が坂出市番の州において実施され、本市から車両5台消防職員26人が参加した。
- 9月 9日 香川県救急医療情報システムの端末機器を設置し、運用を開始した。
- 9月17日 香川県消防操法大会に木太分団が出場し、ポンプ車の部で優秀賞を得た。
- 11月 8日 財団法人防火協会から最優良幼年消防クラブとして白樺保育園幼年消防クラブに表彰盾が授与された。
- 11月12日 第5回高松市婦人防火大会を亀阜小学校で開催した。
- 平成 8年 2月22日 阪神淡路大震災を教訓として、第1号の耐震性貯水槽（60㎡）を扇町三丁目の市道に設置した。
- 3月12日 南消防署円座出張所庁舎61.91㎡を増築した。
- 3月26日 震災等大規模災害対策として、支援車および高度救助用資機材等を整備し、北消防署に配置した。
- 3月28日 中・四国地区の9県庁所在都市間で「中国・四国地区都市防災連絡協議会災害時相互応援協定」を締結した。
- ” 高松市峰山町、消防無線中継所改修整備工事に着手した。
- ” 高松市災害情報画像伝送システム整備工事に着手した。
- 4月 1日 消防職員定数394人、現員396人となる。



- 平成 8年 4月 1日 香川県消防学校派遣職員に関する協定を締結し、職員1名を香川県消防学校に派遣した。
- 7月19日 財団法人日本防火協会から優良婦人防火クラブとして、十河校区婦人防火クラブが表彰を受けた。
- 9月 1日 香川県震災対策総合訓練が林町香川インテリジェントパークにおいて実施され、本市から車両20台消防職・団員110人が参加した。
- ” 香川県・高松市合同震災対策総合訓練が多肥上町多肥小学校において実施され、住民1,100人が参加した。
- 9月15日 震災対策事業の一環として「わが家の防災ハンドブック」を13万部製作し、高松市内の全世帯に配布した。
- 9月16日 香川県消防操法大会に川岡分団が出場し、ポンプ車の部で優勝に輝いた。
- 9月26日 高松市消防職員委員会規則を制定公布し、12月3日に委員長ほか委員18名を指名した。
- 10月12日 第6回高松市婦人防火大会を亀阜小学校で開催した。
- 11月 7日 緊急消防援助隊四国ブロック合同訓練が徳島市において実施され、本市から車両4台消防職員7人が参加した。
- 11月25日 消防無線中継所改修整備工事および災害情報画像伝送システム整備工事が完成し、運用を開始した。
- 平成9年 3月 1日 高松市婦人防火クラブ連絡協議会による第1回市中パレードが開かれた。
- 3月10日 西消防署綾歌東部分署に高規格救急自動車（トヨタ・ハイメディック）1台を配置した。
- 3月25日 震災時の飲料水等の確保のため、第1号の飲料水兼用耐震性貯水槽（100m<sup>3</sup>）を中央公園内に設置した。
- 3月26日 震災対策用資機材として各消防分団に照明機・タンカ・チェンソー・バールおよびジャッキ等を、各消防署にチェンソーを配備した。
- 3月31日 西消防署に救助訓練施設等（3棟延べ492.2m<sup>2</sup>、地上高さ17m、鉄骨造）を建設した。
- 4月 1日 消防職員定数394人、現員394人となる。
- ” 高松市地域防災計画（震災対策編）に基づき、地震災害消防計画を作成した。
- ” 高松市自主防災組織育成推進要綱および高松市防災資機材助成要綱を制定し、自主防災組織の育成を全市的に積極的に推進することとした。
- 8月31日 香川県・高松市合同震災対策総合訓練が生島町下笠居小学校において実施され住民1,000人が参加した。
- 9月 1日 香川県震災対策総合訓練が大内町とらまる公園において実施され、本市から車両6台、消防職員22人が参加した。
- 9月14日 香川県消防操法大会に古高松分団が出場し、ポンプ車の部で優勝に輝いた。
- 10月 9日 第21回婦人防火大会が熊本市で開催され、都道府県婦人防火クラブ連合役員会の部で、香川県婦人防火クラブ連絡協議会副会長の喜多和子が表彰された。

- 平成9年10月11日 第7回高松市婦人防火大会を亀阜小学校で開催した。
- 10月23日 第13回全国婦人消防操法大会が横浜市日本消防協会中央消防訓練場で開催され、香川県を代表して鬼無町婦人消防隊が出場し優秀な成績を収めた。
- 平成10年 緊急消防援助隊中国・四国ブロック合同訓練が岡山市において実施され、本市から車両4台消防職員7人が参加した。
- 1月16・17日
- 3月 2日 北消防署の北救助工作車Ⅱ型を救助工作車Ⅲ型（イスズ）に更新し、配置した。
- 〃 消防局・北消防署庁舎耐震改修工事が完了した。
- 3月 7日 財日本消防協会から、鬼無町婦人消防隊が表彰された。
- 3月 9日 東消防署山田出張所に高規格救急自動車（ニッサン）1台を配置した。
- 3月19日 北消防署に電源照明車（イスズ）を設置した。
- 3月23日 震災時の飲料水等の確保のため第2号飲料水兼用耐震性貯水槽（100m<sup>3</sup>）1基を亀岡町亀岡公園内に設置した。
- 3月31日 消防団長小松博之退団する。
- 4月 1日 消防職員定数394人、現員396人となる。
- 4月13日 第13代目消防団長に宮武登司雄就任する。
- 6月 5日 第21回全国消防職員意見発表会において本市職員が入賞した。
- 6月26日 高松市消防支援隊が結成（隊員112人）された。
- 9月 1日 香川県震災対策総合訓練が丸亀市において実施され、本市から車両6台、消防職員22人が参加した。
- 9月13日 香川県消防操法大会に鬼無分団が出場し、ポンプ車の部で優秀賞を得た。
- 10月10日 第8回高松市婦人防火大会を亀阜小学校で開催した。
- 11月 1日 携帯電話等からの119番通報を、香川県内を東讃、中讃、西讃地域の3ブロックに分割し、東讃ブロックの代表消防本部として119番通報を受信するシステムの運用を開始した。
- 11月5・6日 緊急消防援助隊中国・四国ブロック合同訓練が高松市神在川窪町で開催し、中国・四国の40消防本部、車両60台、ヘリコプター5機、消防艇1隻、隊員280人が参加した。
- 11月12日 第26回日本救急医学総会が高松市で開催され、救急隊員部会に823人が参加した。  
～14日
- 12月 高松市消防発足50周年記念誌「高松消防50年のあゆみ」を発行した。
- 12月15日 南消防署円座出張所に高規格救急自動車（イスズ）1台を配置した。
- 平成11年 3月 7日 財日本消防協会から優良婦人消防隊として下笠居校区婦人消防隊が表彰された
- 3月24日 震災時の飲料水確保のため第3号飲料水兼用耐震性貯水槽（100m<sup>3</sup>）1基を松島町二丁目松島公園内に設置した。
- 年 4月 1日 消防職員定数394人、現員395人となる。
- 〃 高松市消防吏員服装規則を改正し、執務服及びアポロキャップを導入した。

- 平成11年 7月22日 第28回消防救助技術四国地区指導会を香川県屋島陸上競技場補助競技場および高松市屋島中学校プールにおいて開催，四国地区各消防本部から399人が参加した。
- 8月29日 高松市震災対策総合訓練が二番町小学校において実施され，住民900人が参加した。
- 9月12日 香川県消防操法大会に一宮分団が出場し，ポンプ車の部で優秀な成績を収めた。
- 10月 9日 第9回高松市婦人防火大会を亀阜小学校で開催した。
- 10月26日 高松市消防協力隊（企業21事業所）が結成された。
- 11月 2日 財日本防火協会から優良婦人防火クラブとして古高松南校区婦人防火クラブさつきヶ丘支部が表彰を受けた。
- 11月17日・18日 緊急消防援助隊四国ブロック合同訓練が松山市において実施され，本市から車両2台，消防職員4人が参加した。
- 11月30日 消防局・北消防署合同庁舎の耐震改修の工事を竣工した。
- 12月 7日 北消防署朝日分署に高規格救急自動車（ニッサン）1台を配置した。
- 平成12年 2月 9日 財日本消防協会から優良消防団として高松市消防団に表彰旗が授与された。
- 2月22日 北消防署に小型動力消防ポンプ付水槽車（10 t 三菱）1台を配置した。
- 3月 1日 民間による患者等搬送事業に対する指導及び認定に関する高松市患者等搬送事業市道要綱を定めた。
- 3月31日 震災時の飲料水等の確保のため第4号飲料水兼用耐震性貯水槽（100m<sup>3</sup>）1基を朝日町一丁目朝日町公園内に配置した。
- 4月 1日 久保義則消防長退任し，13代目消防長に世羅義昭就任する。  
 " 消防職員定数394人，現員396人となる。  
 " 高松市危険物安全協会と高松市防火協会を統合し，高松地区防火安全協会が設立された。
- 4月17・18日 平成12年度全国消防長会四国支部役員会，総会を高松市において開催した。
- 5月18日 消防業務妨害者に対する告訴を行った。
- 7月26日 第29回消防救助技術四国地区指導会を香川県屋島陸上競技場補助競技場および高松市立屋島中学校プールにおいて開催，四国地区各消防本部から383名が参加した。
- 9月10日 香川県消防操法大会に下笠居分団が出場し，ポンプ車の部で優勝に輝いた。
- 10月 4日 消防団員にアポロキャップを導入した。
- 10月14日 第10回高松市婦人防火大会を亀阜小学校で開催した。
- 10月19日 第17回全国消防操法大会が横浜市消防訓練センターで開催され，香川県を代表して高松市消防団第1方面隊が出場し，ポンプ車の部で優秀な成績を収めた。
- 10月23日・24日 緊急消防援助隊全国合同訓練が東京都において実施され，本市から車両3台消防職員12名が参加した。
- 11月20日 国際消防援助隊登録隊員8人となる。

- 平成12年11月22日 北消防署に高規格救急自動車（トヨタ）を1台配置し、2台体制とした。
- 12月20日 南消防署太田出張所に(財)日本損害保険協会寄贈による水槽付消防ポンプ自動車を配置した。
- 平成13年1月1日 消防局情報ネットワークシステム整備工事が完成し、運用を開始した。
- 1月30日 高松市患者等搬送事業指導要綱に定める第1号業者を認定した。
- 3月29日 高松自動車道高松中央インターチェンジから東区間の供用に伴い、県下8消防本部で香川県消防相互応援協定に基づく高速自動車道に関する覚書および日本道路公団四国支社と高速自動車道における救急業務、火災消火業務に関する覚書を締結した。
- 3月31日 震災時の飲料水等の確保のため第5号飲料水兼用耐震性貯水槽（100m<sup>3</sup>）1基を木太町高松市立木太南小学校に設置した。
- 4月1日 消防職員定数394人、現員394人となる。
- ” 地方分権に伴う香川県事務処理の特例に関する条例の一部改正により、液化石油ガス供給設備の工事の届出の受理ならびに当該供給設備に係る立入検査および修理等の命令事務が委譲された。
- ” 情報指令課に消防情報を統括的に管理する情報管理係を置いた。
- 5月30日 女木島および男木島での災害発生時における消防職団員の渡島輸送について高松市瀬戸内漁業協同組合、株式会社瀬戸内マリンおよび海望企画株式会社と渡島応援協定を締結した。
- 9月9日 高松市自主防災組織連絡協議会が設立された。
- ” 香川県消防操法大会に太田分団が出場し、ポンプ車の部で優秀な成績を収めた。
- 10月13日 第11回高松市婦人防火大会を亀阜小学校で開催した。
- 10月18・19日 平成13年度全国消防長会、秋季役員会を高松市において開催した。
- 10月23・24日 緊急消防援助隊中国・四国ブロック合同訓練が高知市において実施され、本市から車両3台消防職員9名が参加した。
- 平成14年1月10日 西消防署綾歌東部分署の庁舎耐震改修工事が竣工した。
- 3月29日 震災時の飲料水等の確保のため第6号飲料水兼用耐震性貯水槽（100m<sup>3</sup>）1基を伏石町伏石中央公園内に設置した。
- 4月1日 世羅義昭消防長退任し、14代目消防長に佐伯眞作就任する。
- ” 高松市職員定数条例の一部を見直し、採用の日から1年を経過しないものは職員の定数外とした。消防職員定数394人、現員403人となる。
- 7月1日 西消防署の庁舎耐震改修および増築改修工事が竣工した。
- 9月15日 香川県消防操法大会に前田分団が出場し、ポンプ車の部で優勝に輝いた。
- 10月12日 第12回高松市婦人防火大会を亀阜小学校で開催した。
- 10月16・17日 緊急消防援助隊中国・四国ブロック合同訓練が山口県において実施され、本市から車両2台、消防職員6名が参加した。

- 平成15年 3月30日 高松自動車道高松西インターチェンジから高松中央インターチェンジ区間の新規供用開始に伴い、徳島・香川県境から香川・愛媛県境までの区間において、県下8消防本部で香川県消防相互応援協定に基づく高速自動車道に関する覚書および日本道路公団四国支社との高松自動車道における救急業務、火災消火業務等に関する覚書を締結した。平成13年3月29日付で締結した覚書は廃止した。
- 4月 1日 消防職員定数400人、現員405人となる。
- 8月31日 高松市震災対策総合訓練が古高松中学校において実施され、住民2,000人が参加した。
- 9月14日 香川県消防操法大会に三谷分団が出場し、ポンプ車の部で優秀な成績を収めた。
- 10月16日 緊急消防援助隊中国・四国ブロック合同訓練が呉市において開催され、本市から車両 5台、消防職員9名が参加した。
- 10月23日 全国女性消防操法大会が横浜市で開催され、香川県代表として古高松女性消防隊が出場し、8位に入賞した。
- 11月 1日 消防緊急情報システム整備工事が完了し、運用を開始した。
- 11月1～4日 全国スポーツレクリエーション大会が香川県で開催され、高松市で実施されたスポーツの各会場において、職員が警備にあたった。
- 平成16年 2月 6日 消防庁長官から地域活動功労として仏生山分団が表彰された。
- 2月13日 財団法人日本消防協会から優良消防団員として高松市消防団に竿頭綬が授与された。
- 4月 1日 佐伯眞作消防長退任し、15代目消防長に富永典郎就任する。
- ” 消防職員定数394人、現員406人となる。
- ” 西消防署国分寺出張所に救急車隊を置き救急業務を開始した。
- 8月30日 台風16号の通過にともない、市内沿岸部を中心に台風による浸水が15,561戸34,421人被災した。
- 9月12日 香川県消防操法大会に檀紙分団が出場し、ポンプの部で優秀な成績を収めた。
- 10月16・17日 緊急消防援助隊中国・四国ブロック合同訓練が徳島県板野郡板野町において開催され、本市から車両3台、消防職員6名が参加した。
- 10月20日 台風23号集中豪雨の影響で市内各地に避難勧告が発令されるとともに自衛隊の要請を行った。また、南部及び西部を流れる河川の氾濫により、特に山田地区及び鬼無地区では住宅が水に浸かり床上床下浸水により5,665戸、被災者数3,702人が被害にあった。
- 平成17年 2月24日 消防庁長官から台風16号による豪雨災害に際し、被災者の救出・救護活動に尽くした功績により高松市消防団が表彰された。
- 4月 1日 消防職員定数400人、現員402人となる。
- 6月10・11日 緊急援助隊全国合同訓練(第3回)が、静岡県浜松市で実施され、本市から車両4台消防職員9名が参加した。

- 平成17年 6月15日 少雨のため水源の早明浦ダムで貯水量の低下が続き、6月15日から高松市渇水対策本部が設置され、第1次給水制限を実施した。6月22日には第2次給水制限、28日には第3次給水制限、8月11日に第4次給水制限、8月18日には夜間断水を含む第5次給水制限が実施され、9月7日までの85日間市民生活に大きな影響を与えた。  
消防局においても消防渇水対策本部を設置し、火災予防広報および出場体制の強化を行い、異常渇水に対応した。
- 9月18日 香川県消防操法大会に山田分団が出場し、ポンプの部で優秀な成績をおさめた。
- 9月26日 高松市に塩江町が合併し、塩江分団を加えて1団本部27分団とし、常備消防にあつては讃岐地区広域消防本部に委託した。
- 10月19・20日 緊急消防援助隊中国・四国ブロック合同訓練が高松市生島町香川県消防学校西側県有地で開催され、車両90台、消防職員324名が参加した。
- 12月 1日 平成10年11月から暫定措置として、代表消防本部による分散受信方式で運用を行っていた携帯電話を用いた119番通報を香川県各消防本部で直接受信するシステムに移行し、運用を開始した。
- 平成18年 1月10日 高松市と隣接する周辺5町(香川町、香南町、牟礼町、庵治町、国分寺町)が合併し、讃岐広域消防事務組合が解散したのに伴い、施設・装備を受け入れ、職員については、全員を受け入れ定数500名現員を501名とし、三木町については消防業務・救急業務を受託した。また、消防団にあつては1本部32分団、定員1,382名現員1,291名とした。
- ” 先に応援協定を締結していた女木島および男木島での災害発生時における消防職・団員の渡島輸送について新たに女木漁業協同組合および男木漁業協同組合と協定を締結するとともに、また、大島、高島、矢竹島、鑑島、兜島、稲毛島での消防職・団員の渡島応援について庵治漁業協同組合とも協定を締結した。
- ” 讃岐地区広域事務組合が解散し、高松市が事務を引き継いだことにより、同事務が隣接する機関と特殊災害ならびに大規模救急災害が発生した場合の消防相互応援協定を美馬西部消防組合他6機関(仲多度南部消防組合、琴南町、美馬市、大川地区広域行政振興整備事務組合、さぬき市、三木町)と締結した。
- 2月24日 日本消防協会から消防団本部に寄贈による団指令車(トヨタハイラックス)を配置した。
- 4月 1日 富永典郎消防長退任し、16代目消防長に塩津政春就任する。
- ” 消防職員定数500人、現員508人となる。
- ” 消防団長宮武登司雄退団する。消防団を、1本部35分団とした。
- ” 先に応援協定を締結していた鉄道災害時の安全対策に関する覚書(JR四国)で、市町合併に伴い、締結機関を四国旅客鉄道株式会社と県下9消防(局)本部から8消防(局)本部(高松市消防局、坂出市消防本部、丸亀市消防本部、善通寺市消防本部、三観広域行政組合消防本部、仲多度南部消防組合消防本部、多度津町消防本部、大川広域消防本部)に変更した。

- 平成18年 4月 1日 先に応援協定を締結していた鉄道災害時の安全対策に関する覚書（コトデン）で、市町合併に伴い、締結機関を高松琴平電気鉄道株式会社と県下5消防（局）本部から4消防（局）本部（高松市消防局，丸亀市消防本部，仲多度南部消防組合消防本部，大川広域消防本部）に変更した。
- 4月18日 14代目消防団長に池添勤就任する。
- 8月 1日 高松空港及びその周辺における消火救難活動に関する協定を国土交通省大阪航空局高松空港事務所他2機関（三木町，綾川町）と締結した。
- 9月17日 香川県消防操法大会に鶴尾分団が出場し，ポンプの部で優秀な成績をおさめた。
- 10月18・19日 緊急消防援助隊中国・四国ブロック合同訓練が岡山県倉敷市において実施され，本市から車両4台，消防職員11名が参加した。
- 平成19年 4月 1日 消防職員定数500人，現員507人となる。
- 5月10日 消防団長池添勤退団する。
- 5月11日 15代目消防団長に菰渕将鷹就任する。
- 7月26日 第36回消防救助技術四国地区指導会を香川県消防学校において開催，四国地区各消防（局）本部から600人が参加した。
- 8月 1日 塩津政春消防長退任し，17代目消防長に高橋一成就任する。
- 9月16日 香川県消防操法大会に川添分団が出場し，ポンプの部で優秀な成績をおさめた。
- 11月28・29日 緊急消防援助隊中国・四国ブロック合同訓練が鳥取県米子市において実施され，本市から車両4台，消防職員14名が参加した。
- 平成20年 3月 3日 高度救助隊（スーパーアロー）が発足した。
- 3月 7日 携帯電話・IP電話位置情報通知システムの運用を開始した。
- 4月 1日 消防職員定数500人，現員499人（再任用13人含む）
- 4月24日 平成20年度全国消防長会四国支部役員会，総会を高松市において開催した。
- 7月24日 第37回消防救助技術四国地区指導会を香川県消防学校において開催し，四国地区各消防（局）本部から600人が参加した。
- 9月 1日 平成20年度総合防災訓練（香川県防災会議・高松市防災会議主唱）が香川県消防学校において実施され，本市から車両10台，消防職員28人が参加した。
- 9月14日 香川県消防操法大会に多肥分団が出場し，ポンプ車の部で優勝に輝いた。
- 10月30・31日 緊急消防援助隊中国・四国ブロック合同訓練が愛媛県松山市において実施され，本市から車両4台，消防職員16名が参加した。
- 平成21年 2月 1日 八栗ケーブルの軌道敷地内における安全管理体制を確保するため，四国ケーブル株式会社と覚書を締結した。
- 4月 1日 消防職員定数500人，現員505人（再任用15人含む）
- ” 高橋一成消防長退任し，18代目消防長に穴田豊久就任する。

- 平成21年 9月13日 香川県消防操法大会に弦打分団が出場し、ポンプ車の部で優秀な成績をおさめた。
- 10月 1日 香川用水施設を消火防災に利用することについて、香川用水土地改良区と協定を締結した。
- 10月15・16日 緊急消防援助隊中国・四国ブロック合同訓練が島根県出雲市において実施され、本市から車両4台、消防職員18名が参加した。
- 平成22年 3月16日 南消防署の新庁舎および高松市民防災センター庁舎が多肥下町に完成。
- 4月 1日 消防職員定数500人、現員501人（再任用14人含む）
- ” 南消防署、高松市民防災センターおよび東ハゼ救急ステーション業務開始。併せて太田出張所、仏生山出張所を廃止する。
- 6月4日・5日 第4回緊急消防援助隊全国合同訓練が愛知県知多市において実施され、本市から車両4台、消防職員12名が参加した。
- 9月12日 香川県消防操法大会に林分団が出場し、ポンプ車の部で優勝に輝いた。
- 10月21日・22日 緊急消防援助隊中国・四国ブロック合同訓練が高知県高知市において実施され、本市から車両4台、消防職員17名が参加した。
- 平成23年 1月 1日 救急艇「せとのあかり」の運用を開始した。
- 2月23日～ ニュージーランド南島地震災害のため国際緊急消防援助隊員2名をクライストチャーチ市へ派遣した。
- 3月 3日
- 3月14日～ 東日本大震災のため緊急消防援助隊香川県隊として本市から車両4台、消防職員13名を宮城県気仙沼市へ派遣した。
- 3月21日
- 4月 1日 消防職員定数500人、現員495人（再任用24人含む）
- ” 穴田豊久消防長退任し、19代目消防長に高島眞治就任する。
- ” 高松市が所有する救急艇を活用し、土庄町、小豆島町、直島町における迅速な救急搬送体制を構築することに関し、協定を締結した。
- 9月11日 香川県消防操法大会に仏生山分団が出場し、ポンプ車の部で優秀な成績をおさめた。
- 10月20日・21日 緊急消防援助隊中国・四国ブロック合同訓練が広島県福山市において実施され、本市から車両5台、消防職員18名が参加した。
- 平成24年 2月27日 東ハゼ救急ステーション庁舎が東ハゼ町に完成。
- 4月 1日 消防職員定数500人、現員490人（再任用19人含む）
- ” 東ハゼ救急ステーションを仮庁舎から新庁舎に移転し、本格運用を開始。
- 4月19日 株式会社香川自動車学校と相互連携に関する協定を締結した。
- 9月 9日 香川県消防操法大会に塩江分団が出場し、ポンプ車の部で優秀な成績をおさめた。
- 11月1日・2日 緊急消防援助隊中国・四国ブロック合同訓練が山口県山口市において実施され、本市から車両4台、消防職員19名が参加した。
- 平成25年 3月29日 高松市消防救急デジタル無線（共通波）整備工事が完了した。
- 3月31日 消防団長菰渕将鷹退団する。
- 4月 1日 16代目消防団長に三好義光就任する。
- ” 消防職員定数500人、現員488人（再任用18人含む）



## 市の位置および地勢

高松市は、香川県の中央部に位置し、東は、源平古戦場の屋島を隔てさぬき市に接し、西は風光明媚な海岸線をもつ下笠居を経て坂出市に至り、南は紫雲山麓の名勝栗林公園を抱き、緩やかなこう配をたどりながら、讃岐山脈を越え徳島県と接し、さらには高松市の中心部に東西に渡り高松自動車道が延び、西は愛媛県から東は徳島県、または京阪神をつなぐ四国の要衝をなし、高松港から瀬戸内海には多数の島々が点在しており、約4キロメートルのところに雌雄島が横たわり、付近には数多くの島嶼が点在し、瀬戸内海国立公園の中核をなしている。

地勢は、市中心部は概して平坦であるが、内海に面する北方を除き周辺部に丘陵が起伏している。

人口	426,707人	(平成25.4.1現在の住民基本台帳+外国人登録)
世帯数	186,438世帯	
位置	東経134°02'	北緯34°20'
面積	375.17km <sup>2</sup>	
広ぼう	東西23.60km	南北35.90km

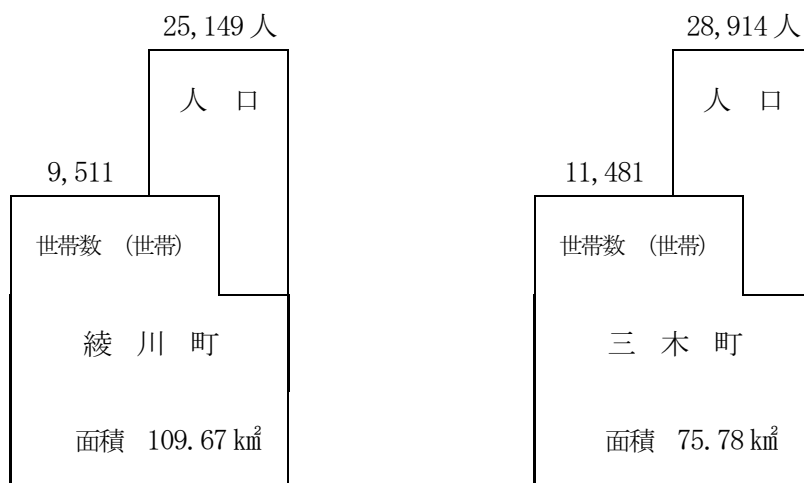

受 託 町

# 消防局・消防署所配置図

(平成25年4月1日 現在)

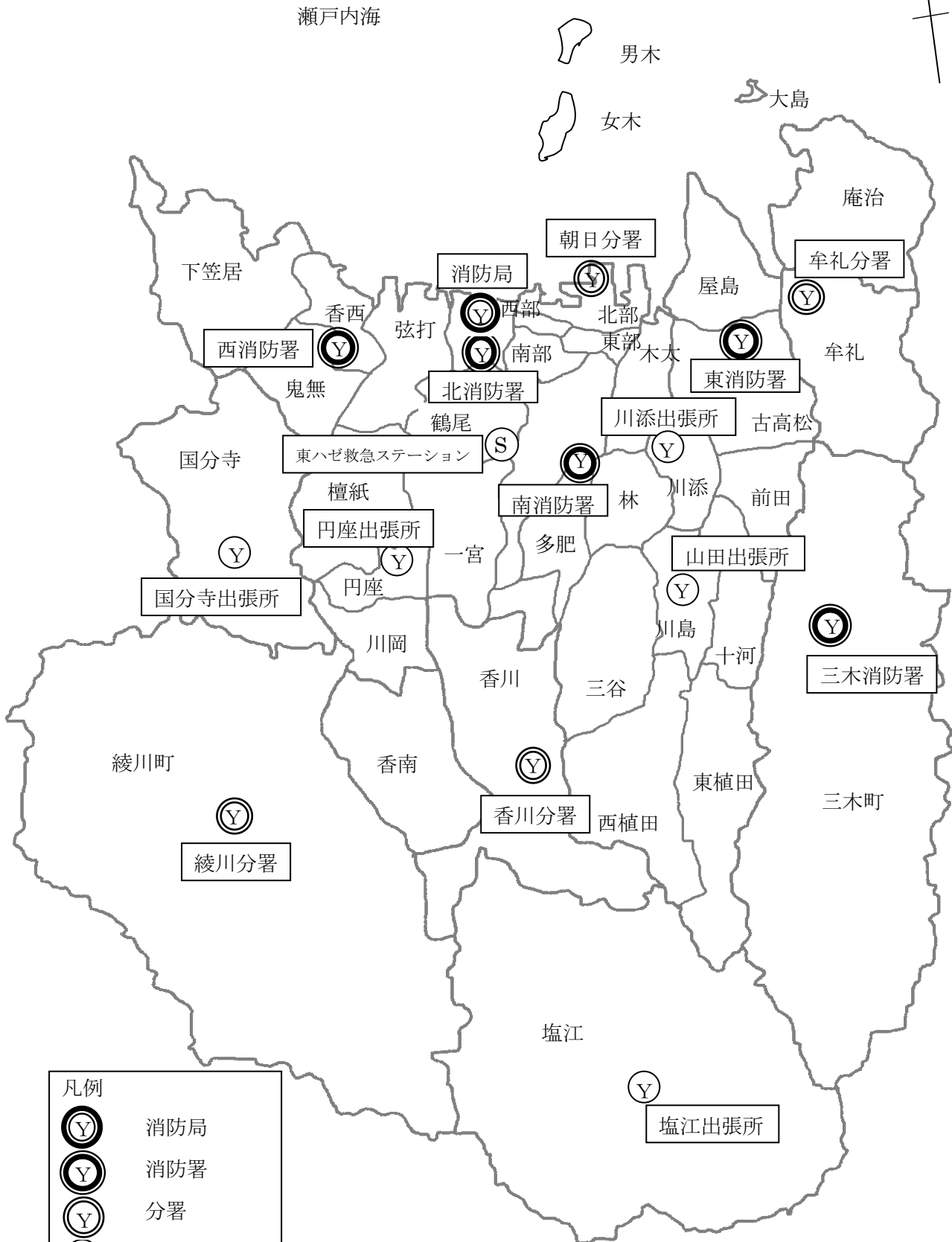

凡例	
	消防局
	消防署
	分署
	出張所
	救急ステーション

# 消防局の組織および事務分掌 ※再任用職員含む

(平成25年4月1日 現在)

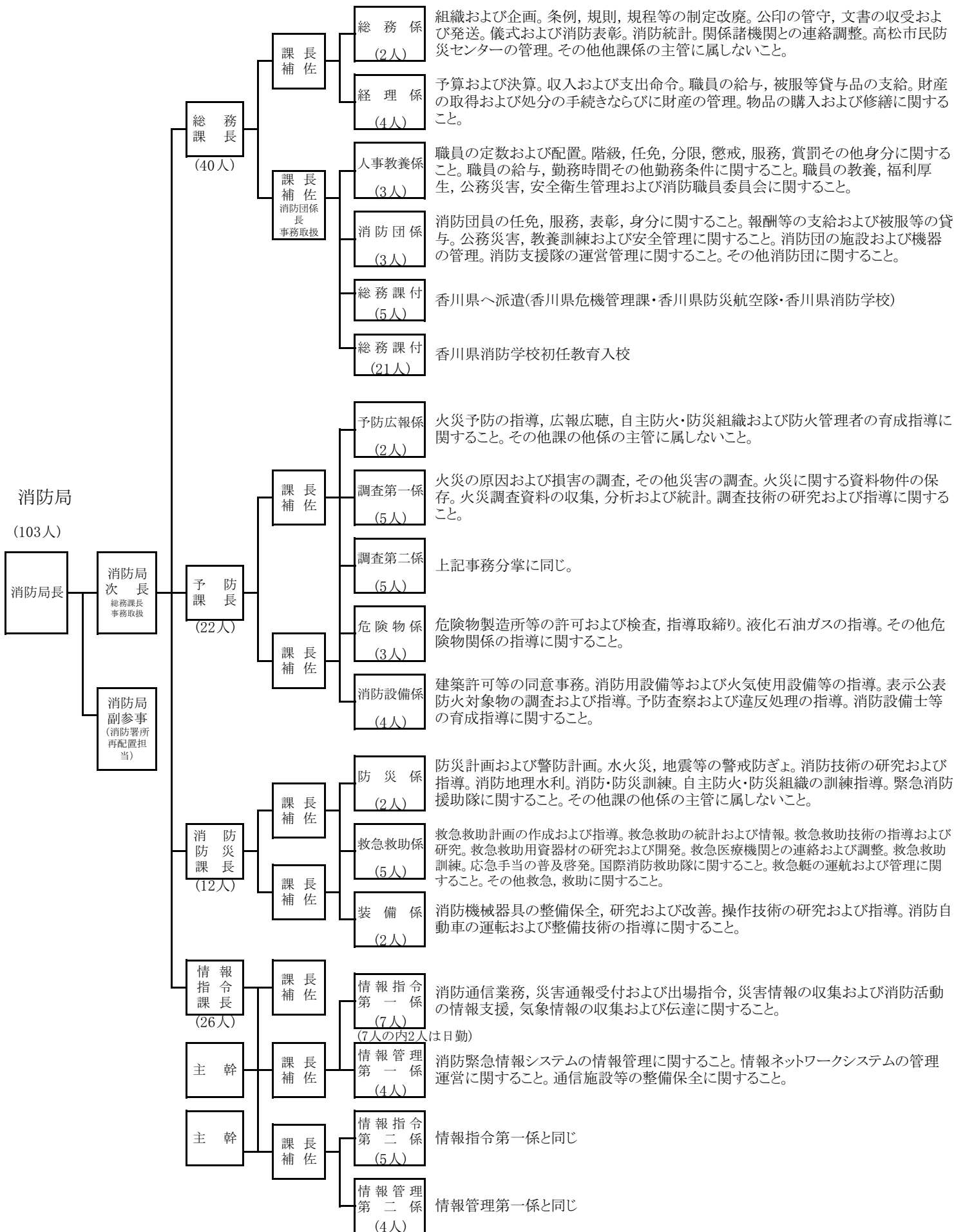

# 消防署の組織および事務分掌(1) ※再任用職員を含む

(平成25年4月1日 現在)

消防署  
(385人)

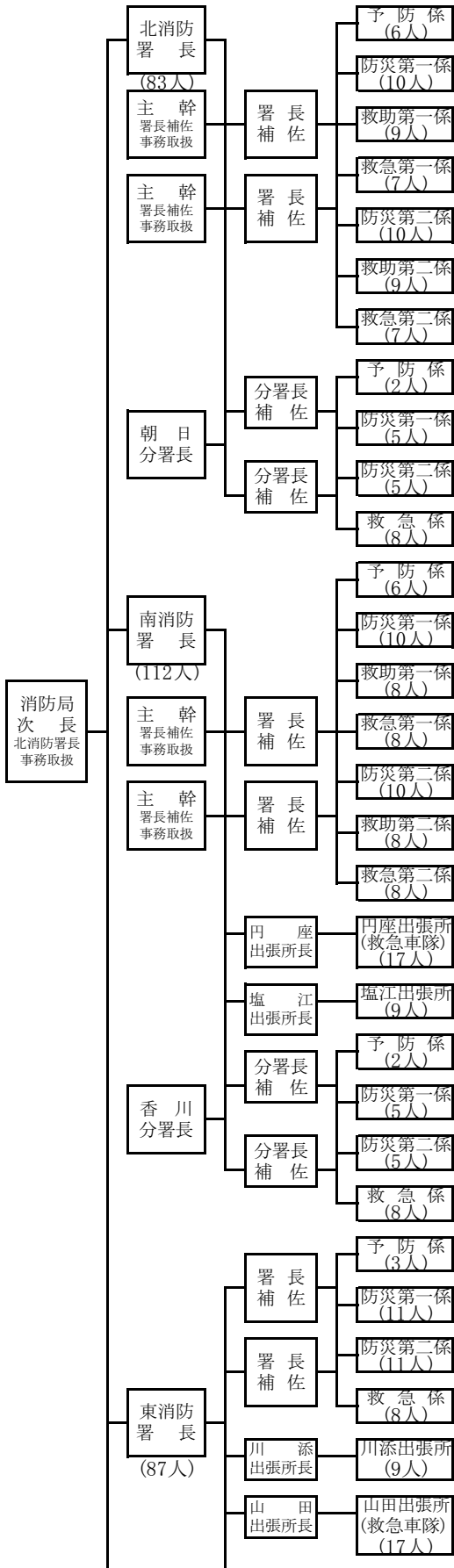

## 予防係

公印の管守、文章の収受および発送。物品の出納。  
 予防査察および違反処理。予防関係届出等の処理。  
 火災の原因および損害の調査その他災害の調査。  
 火災予防の指導および広報広聴。  
 自主防火・防災組織の育成指導。  
 その他他係および出張所の主管に属しないこと。

## 防災係

署員の服務および教養、福利厚生に関すること。  
 水火災、地震等の災害の警戒防ぎよ。  
 消防水利の保全および点検。  
 消防・防災訓練。  
 警防関係届出等の処理。  
 消防施設等の保全および点検。  
 防災計画および警防計画。  
 火災予防査察等。  
 自主防火・防災組織の訓練指導。  
 救助業務に関すること。

## 救助係

救助業務に関すること。  
 救助業務の研究および訓練、救助機械器具の保全および点検に関すること。

## 救急係

救急業務に関すること。  
 救急業務の研究および指導。  
 救急機械器具の保全および点検。  
 応急手当の普及啓発に関すること。

## 出張所

予防査察および違反処理。予防関係届出等の処理。  
 火災の原因および損害の調査その他災害の調査。  
 火災予防の指導および広報広聴。  
 自主防火・防災組織の育成指導および訓練。  
 水火災、地震等の災害の警戒防ぎよ。  
 消防水利の保全および点検。  
 消防・防災訓練。警察関係届出等の処理。  
 消防施設等の保全および点検。  
 防災計画および警防計画。その他管内の消防に関すること。  
 救助業務に関すること。(救急車隊配置の出張所)

# 消防署の組織および事務分掌(2) ※再任用職員を含む

(平成25年4月1日 現在)

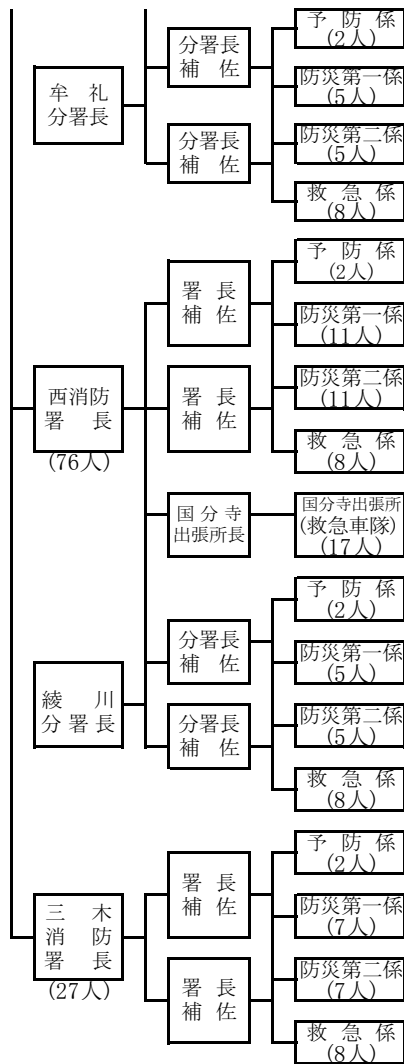

# 消 防 力 の 現 勢

(平成25年4月1日)

区 分		常 備	非 常 備
署 所 等		消防局 1	消防団本部 1
		消防署 5	消防分団 35
		分署 4	屯所 95
		出張所等 6	
消 防 車 両 等	消防ポンプ自動車	18	58
	水槽付消防ポンプ自動車	8	—
	はしご付消防自動車(50m級)	1	—
	はしご付消防ポンプ自動車(35m級)		—
	はしご付消防自動車(35m級)	1	—
	はしご付消防自動車(30m級先端屈折)	3	—
	化学消防ポンプ自動車	2	—
	救助工作車	2	—
	化学機動車	1	—
	電源照明車	1	—
	指 令 車	6	1
	乗 用 車	2	—
	調 査 車	1	—
	広 報 車	11	—
	査 察 車	8	—
	高規格救急自動車	18	—
	支 援 車	7	—
	資機材搬送車(軽四含む)	2	2
	災害用人員搬送車	1	—
	小型動力ポンプ付積載車(軽四含む)	—	43
小型動力ポンプ付積載車(全自動)	—	3	
小型動力ポンプ	18	2	
小型動力ポンプ付水槽車	1	1	
人 員		定員 500人 488人 実員 (再任用18人含)	定員 1,610人 実員 1,504人
消 防 水 利		消火栓 7,336 個	防火水槽 656 個

消 防 庁 舎 等 の 現 況

(平成25年4月1日)

区 分	所 在 地	構 造	敷 地 面 積 ( m <sup>2</sup> )	建 築 面 積 ( m <sup>2</sup> )	延 べ 面 積 ( m <sup>2</sup> )	建 築 年 月 日	
消 防 局 庁 舎 北 消 防 署 併 置 消 防 団 本 部	宮脇町一丁目 2番34号	鉄筋コンクリート造 地下1階地上4階建	2,039.01	1,190.40	4,937.86	S49.7.1	
	高松市民防災センター 多肥下町 1530番地16	鉄筋コンクリート造3階建	南署敷地 併置	357.49	1,065.35	H22.3.16	
北 署	本 署	消防局庁舎の1, 2階を使用					
	訓 練 塔	鉄骨造	地 上 高 さ	33.8m		S49.6.30	
	水 防 倉 庫 (自転車置場)	鉄骨造2階建		60.00	114.31	"	
	自 転 車 置 場	鉄骨スレート造平家建		24.00	24.00	"	
	油 庫	コンクリートブロック造平家建		7.50	7.50	H8.11.22	
	倉 庫	鉄骨コンクリートブロック造平家		21.76	21.76	"	
	朝 日 分 署	朝日新町 1番16号	鉄筋コンクリート造2階建	560.00	357.58	672.62	S56.3.31
	自 転 車 置 場	鉄骨造平家建		16.80	16.80	"	
	油 庫	コンクリートブロック造平家建		10.00	10.00	"	
南 署	本 署	多肥下町 1530番地16	鉄筋コンクリート造5階建	3,644.47	900.64	3,163.63	H22.3.16
	訓 練 塔		鉄骨造5階建	地 上 高 さ 29m	40.05	197.70	"
			鉄骨造3階建		111.15	184.23	"
	円 座 出 張 所	円座町 1035番地1	鉄筋コンクリート造2階建	639.86	143.10	222.40	S58.2.28
						( 増 築 S61.9.1, H8.3.12 )	
	倉 庫 ・ 油 庫		コンクリートブロック造平家建		13.63	13.63	"
	自 転 車 置 場		鉄骨造平家建		10.86	10.86	"
	香 川 分 署	香川町川東上 947番地1	鉄筋コンクリート造2階建	1,658.42	403.85	544.55	S53.2.18
	塩 江 出 張 所	塩江町安原上東 390番地1	鉄骨造平屋建	380.00	182.91	165.75	H17.1.28
	東ハゼ 救急ステーション	東ハゼ町 17番地8	鉄筋コンクリート造平屋建	1,249.96	221.83	199.57	H24.2.27

区 分		所 在 地	構 造	敷 地 面 積 ( m <sup>2</sup> )	建 築 面 積 ( m <sup>2</sup> )	延 べ 面 積 ( m <sup>2</sup> )	建 築 年 月 日
東 署	本 署	高松町	鉄筋コンクリート造3階建	788.62	356.31	828.05	S54.3.31
		91番地7				(増築30.19	H6.11.7)
	訓 練 塔		鉄骨造		地上高さ19.95m		"
	水 防 倉 庫 ( 油 庫 )		鉄骨造2階建		17.78	35.56	"
	自 転 車 置 場		鉄骨造平家建		20.28	20.28	"
	川 添 出 張 所	元山町	鉄筋コンクリート造2階建	509.66	134.52	224.52	S56.4.22
		124番地5					
	倉 庫 ・ 油 庫		鉄骨ブロック造平家建		14.49	14.49	"
	自 転 車 置 場		鉄骨造平家建		10.64	10.64	"
	山 田 出 張 所	川島本町	鉄筋コンクリート造2階建	494.89	227.20	296.20	S49.2.10
署		191番地3					
	水 防 倉 庫		コンクリートブロック造平家建		30.00	30.00	"
	油 庫		"		2.00	2.00	S51.8.22
	自 転 車 置 場		鉄骨平家建		7.20	7.20	S49.2.10
	牟 礼 分 署	牟礼町牟礼	鉄筋コンクリート造2階建	1,965.68	403.85	544.55	S53.5.30
		3720番地328					
西 署	本 署	香西南町	鉄筋コンクリート造2階建	3,089.32	442.55	748.83	S56.3.31
		603番地1	(平6.11.2購入1,350)				
	訓 練 塔		1棟169.65 2棟140.88 3棟181.67		地上高さ17m	492.20	H9.3.31
	自 転 車 置 場		鉄骨造平家建		14.70	14.70	"
	油 庫		コンクリートブロック造平家建		12.43	12.43	"
	綾 川 分 署	綾川町					
		山田下	鉄筋コンクリート造2階建	2,682.51	469.42	815.03	S57.8.31
		1160番地1					
	訓 練 塔		鉄骨造		地上高さ20m		
	油 庫		鉄筋コンクリート造平家建		11.72	11.72	"
国 分 寺 出 張 所	国分寺						
	町新名	鉄筋コンクリート造2階建	664.00	186.58	321.63	S58.3.27	
	695番地4				増築374.18 (計695.81)	H17.12.28	
水 防 倉 庫							
油 庫		鉄骨ブロック造2階建		11.00	22.00	"	
自 転 車 置 場							



区 分		所 在 地	構 造	敷 地 面 積 ( m <sup>2</sup> )	建 築 面 積 ( m <sup>2</sup> )	延 べ 面 積 ( m <sup>2</sup> )	建 築 年 月 日
三 木 署	本 署	木田郡三木町	鉄筋コンクリート造2階建	1,207.91	492.34	1,051.31	S52.9
	車 庫	大字氷上 373番地2	プレハブ造		70.24	70.24	H16.3
無 線 中 継 所		西宝町西石清尾 国有林	鉄筋コンクリート造平家建	230.00	56.55	56.55	H8.11.22

# 総務

## 総務課

### 総務係

- (1) 組織および企画に関すること。
- (2) 条例，規則，規定等の制定改廃に関すること。
- (3) 公印の管守に関すること。
- (4) 文書の收受および発送に関すること。
- (5) 儀式および消防表彰に関すること。
- (6) 消防統計に関すること。
- (7) 関係諸機関との連絡調整に関すること。
- (8) 高松市民防災センターの管理に関すること。
- (9) その他他課係の主管に属しないこと。

### 経理係

- (1) 予算および決算に関すること。
- (2) 収入および支出命令に関すること。
- (3) 職員の給与の支給に関すること。
- (4) 職員の被服等貸与品の支給に関すること。
- (5) 財産の取得および処分の手続ならびに財産の管理に関すること。
- (6) 物品の購入および修繕に関すること。

### 人事教養係

- (1) 職員の定数および配置に関すること。
- (2) 職員の階級，任免，分限，懲戒，服務，賞罰その他身分に関すること。
- (3) 職員の給与，勤務時間その他勤務条件に関すること。
- (4) 職員の教養に関すること。
- (5) 職員の福利厚生に関すること。
- (6) 職員の公務災害に関すること。
- (7) 職員の衛生および安全管理に関すること。
- (8) 消防職員委員会に関すること。

### 消防団係

- (1) 消防団員の任免，服務，表彰その他身分に関すること。
- (2) 消防団員の報酬等の支給に関すること。
- (3) 消防団員の被服等の貸与に関すること。
- (4) 消防団員の公務災害に関すること。
- (5) 消防団員の教養訓練および安全管理に関すること。
- (6) 消防団の施設および機器の管理に関すること。
- (7) その他消防団に関すること。
- (8) 消防支援隊の運営管理に関すること。

## 予 算

単位:千円 (平成25年度)

一 般 会 計 予 算	147,400,000
消 防 費 (水防費含む)	5,047,379
市 予 算 に 対 す る 消 防 費 比 率 //	3.42 %
市 民 1 人 当 り の 消 防 費 (受託分含む)	10,499 円
一 世 帯 当 り の 消 防 費 //	24,333 円
常 備 消 防 費	4,083,685
職 員 給 与 費 等	3,659,626
人 事 管 理 費	51,832
消 防 活 動 費	123,862
消 防 業 務 受 託 事 業 費	38,108
消 防 庁 舎 等 管 理 費	145,637
消 防 庁 舎 等 整 備 費	5,103
常 備 消 防 事 務 費	29,809
自 主 防 災 組 織 等 育 成 費	29,708
非 常 備 消 防 費	264,150
消 防 団 員 費	226,745
消 防 団 活 動 費	18,736
消 防 屯 所 管 理 費	18,669
消 防 施 設 費	690,079
水 防 費	9,465

## 市 予 算 と 消 防 予 算

単位:千円

年 度	市 予 算 (当 初)	消 防 予 算 (当 初)	比 率 (%)
平成 12 年度	122,525,000	4,493,701	3.67
13	111,511,000	4,314,953	3.87
14	113,650,000	4,554,861	4.01
15	117,100,000	4,216,748	3.60
16	114,794,000	4,138,943	3.61
17	102,589,000	3,919,954	3.82
18	129,532,000	5,846,743	4.51
19	135,450,000	5,064,650	3.74
20	133,906,000	5,369,224	4.01
21	137,776,000	5,782,892	4.20
22	142,810,000	4,855,605	3.40
23	149,970,000	4,857,320	3.24
24	146,880,000	4,754,082	3.24
25	147,400,000	5,047,379	3.42

## 諸手当支給状況

(平成25年4月1日)

種 別	対 象 者	単 位	支給額(円)
消 防 業 務 手 当	消防業務に従事する消防吏員（救急業務手当および救助業務手当に定める者を除く）	月 額	1,700
消 防 自 動 車 乗 務 職 員 手 当	(1) 大型免許を要する消防用自動車の運転に従事した消防吏員	1 勤務につき	240
	(2) 普通免許を要する消防ポンプ自動車の運転に従事した消防吏員	1 勤務につき	210
	(3) 普通免許を要する消防用自動車の運転に従事した消防吏員	1 勤務につき	190
夜 間 特 殊 業 務 手 当	交替制勤務者で、正規の勤務時間による勤務の一部または全部が深夜（午後10時から翌日の午前5時までの間）において行われる業務に従事した消防吏員		
	ア 深夜勤務が5時間以下のもの イ 深夜勤務が2時間未満のもの	1 回につき 1 回につき	730 410
救 急 業 務 手 当	(1) 救急救命士の資格を有する消防吏員で救急救命処置の業務に従事するもの	月 額	7,000
	(2) 救急業務に従事する消防吏員（前号に定めるものを除く）	月 額	3,400
救 助 業 務 手 当	救助業務に従事する消防吏員	月 額	3,400
年 末 年 始 勤 務 手 当	年末または年始に平常勤務の態様で勤務に従事した消防吏員	1 日につき	1,700
災 害 応 急 作 業 等 手 当	(1) 異常な自然現象により重大な災害が発生し、または発生するおそれがある現場において巡回監視の業務に従事した職員	1 日につき	480
	(2) 異常な自然現象により重大な災害が発生した箇所または発生するおそれの著しい箇所で応急作業または応急作業のための災害状況の調査の業務に従事した職員	1 日につき	730
待 機 手 当	正規の勤務時間以外において派遣先における宿泊施設等での待機の態勢を命ぜられ、午後5時15分から翌日の午前8時30分まで待機した職員または週休日、休日もしくはこれに相当する日に午前8時30分から午後5時15分まで待機した職員	1 回につき	3,000

消防職員の推移と配置状況 ※再任用職員を除く

(平成25年4月1日)

階級別 年度別	総 数	正 監	監	司 令 長	司 令	司 令 補	士 長	副 士 長	士
平成9年度	394	1	2	9	35	50	131	63	103
10	396	1	2	12	28	62	131	53	107
11	395	1	2	12	29	71	132	49	99
12	396	1	2	11	32	74	128	54	94
13	394	1	3	12	39	85	136	41	77
14	404	1	3	12	43	82	152	18	93
15	405	1	3	12	50	74	169	-	96
16	406	1	4	11	56	72	164	-	98
17	402	1	3	12	62	67	163	-	94
18	508	1	3	16	70	75	201	-	142
19	507	1	4	15	88	58	219	-	122
20	486	1	3	15	85	60	209	-	113
21	490	1	3	17	68	75	206	-	120
22	487	1	4	15	56	90	199	-	122
23	471	1	3	17	46	100	186	-	118
24	471	1	4	17	42	103	186	-	118
25	470	1	4	16	37	112	175	-	125

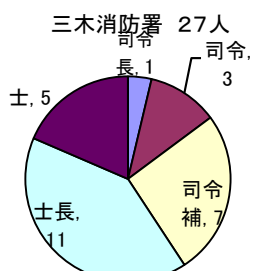
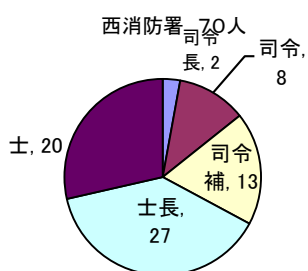
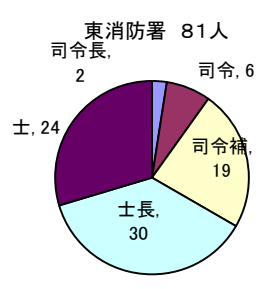
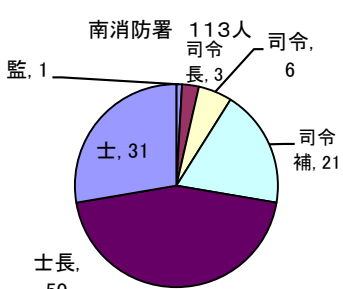
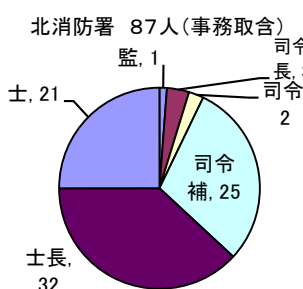
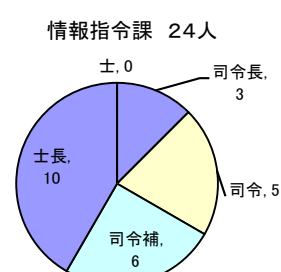
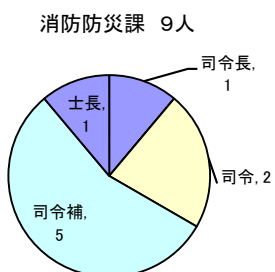
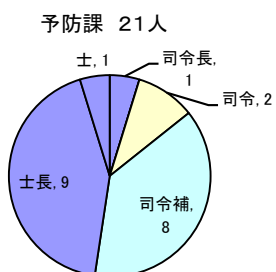
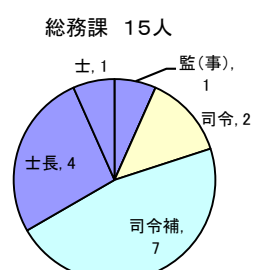
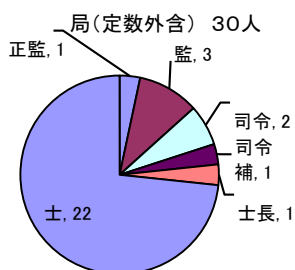
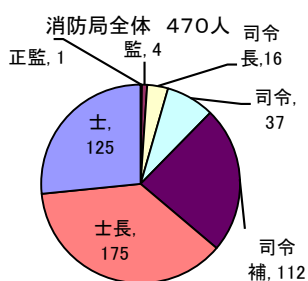

# 消防職員状況 ※再任用職員を除く (平成25年4月1日)

## 年 齢 別

## 勤 続 年 数 別

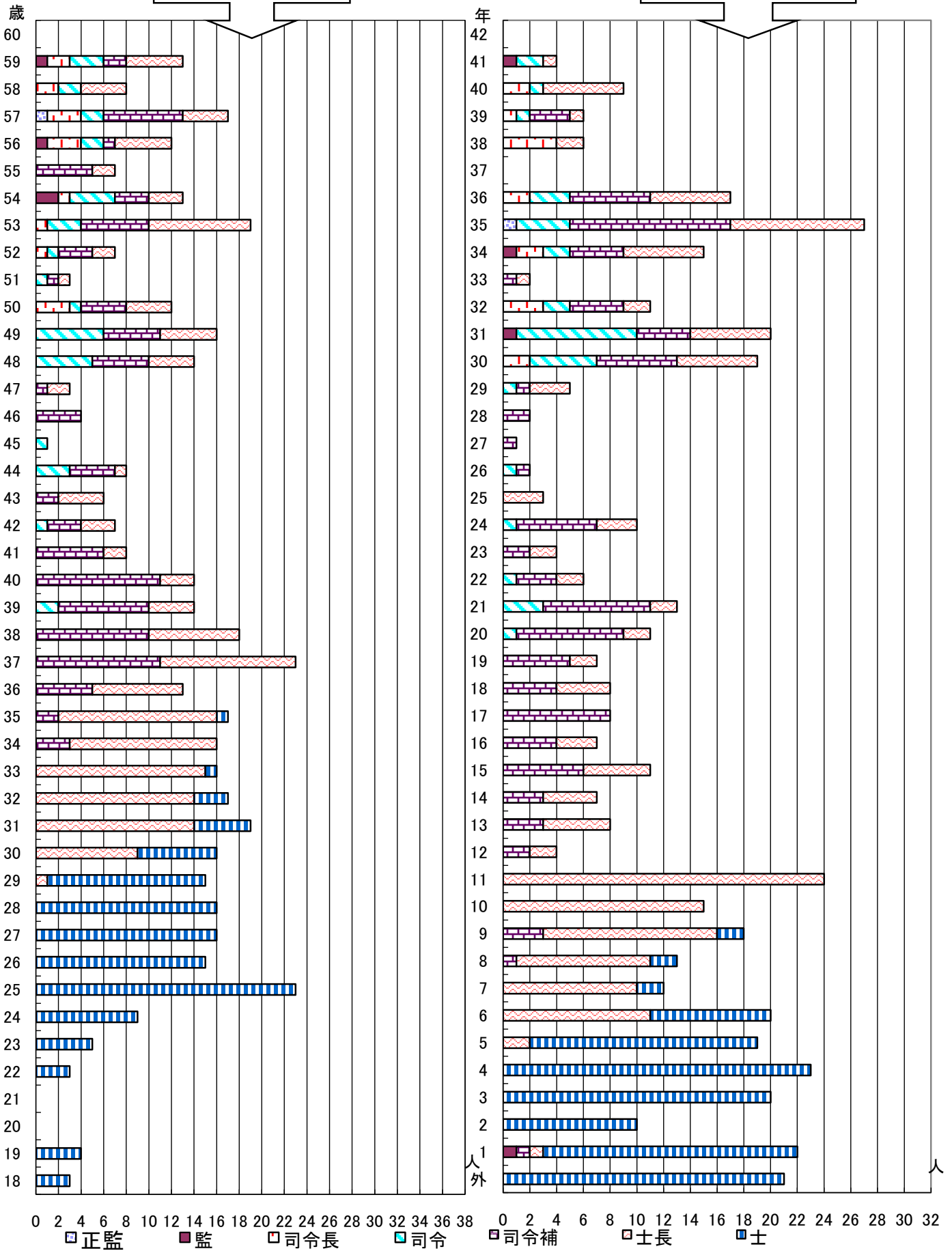

消防職員の任用および退職状況

(平成24年度)

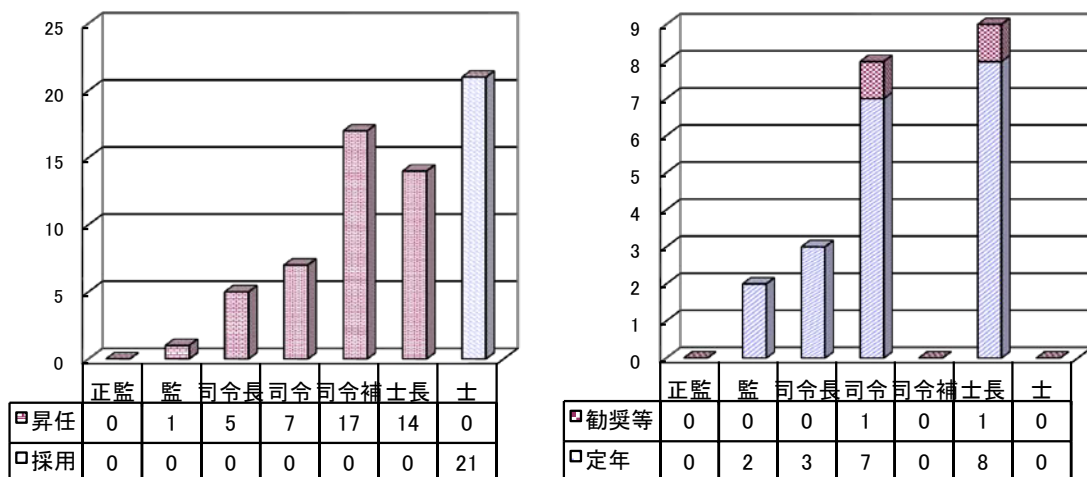

消防職員資格等状況 ※再任用職員を除く

(平成25年4月1日)

区 分		総 数	59歳 ～ 55歳	54歳 ～ 50歳	49歳 ～ 45歳	44歳 ～ 40歳	39歳 ～ 35歳	34歳 ～ 30歳	29歳 ～ 25歳	24歳 ～ 18歳
大 型 1 種		250	38	34	16	24	61	55	22	-
2級小型船舶操縦士		42	8	14	4	6	5	3	2	-
第1級陸上特殊無線技士		9	-	3	2	2	2	-	-	-
はしご自動車講習		49	16	15	6	7	5	-	-	-
第3種冷凍機械		14	-	2	-	2	2	7	1	-
予防関係	危険物甲種	2	-	-	-	-	-	1	1	-
	〃 乙種	88	15	13	3	5	27	21	4	-
	〃 丙種	12	-	2	-	4	2	4	-	-
	消防設備士甲種	5	4	-	1	-	-	-	-	-
	〃 乙種	9	1	-	-	-	7	1	-	-
救急関係	救急救命士	66	9	12	11	10	17	2	5	-
	救急標準課程	261	-	4	5	25	75	83	62	7
	救急Ⅱ課程	96	27	33	26	10	-	-	-	-
	救急Ⅰ課程	55	32	16	6	1	-	-	-	-
	応急手当指導員	109	11	13	13	11	29	23	9	-
安全衛生関係	潜水士	108	15	13	10	13	24	29	4	-
	第二種酸素欠乏危険作業主任者	97	7	7	8	13	37	20	4	1
	ガス溶接	65	8	10	4	10	12	21		
	安全衛生推進者	37	12	6	8	3	5	3		
	第一種衛生管理者	21	5	4	4	3	1	3	1	
	小型移動式クレーン運転技能 玉掛技能	77 62	11 8	12 10	11 5	6 3	18 17	19 19		



消防職員公務災害等発生状況 (平成24年度)

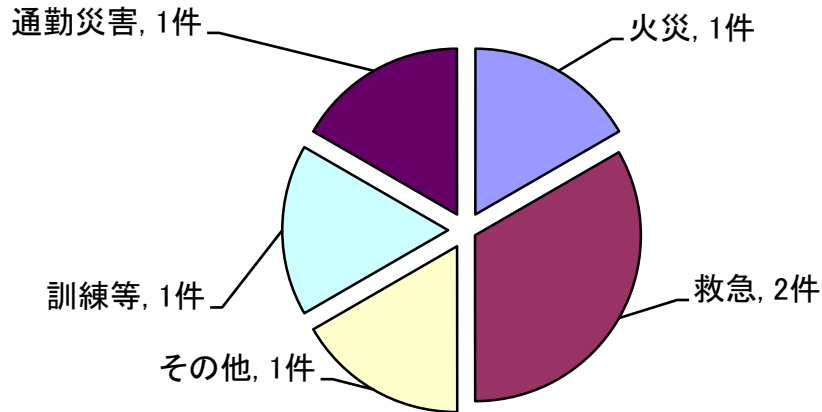

消防職員等表彰状況 (平成24年度)

区分	総数	消防庁官	知事	市長	消防局長	日協会 本消防会長	香消会 川防協 県会長	全消会 防長 国会長	全消会 防協 国会長	その他
消防職員	107	3	7	21	14	12	8	41	1	-
永年勤続功労章	54	3	7	-	-	-	4	40	-	-
功績章	3	-	-	-	-	-	2	1	-	-
精積章	1	-	-	-	-	1	-	-	-	-
勤続章	13	-	-	-	-	11	2	-	-	-
現場功労	-	-	-	-	-	-	-	-	-	-
永年勤続	21	-	-	21	-	-	-	-	-	-
優良職員	15	-	-	-	14	-	-	-	1	-
女性防火クラブ	8	-	-	-	-	-	-	-	-	8
幼年消防クラブ	3	-	-	-	-	-	-	-	-	3
少年消防クラブ	4	-	-	-	-	-	-	-	-	4
消防協力者等	0	-	-	-	-	-	-	-	-	-

署別人口・世帯数・面積の状況 ※再任用職員を除く (平成25年4月1日)

区分	人口 (人)	世帯数 (世帯)	面積 (k m <sup>2</sup> )
総数	480,770	207,430	560.59
北消防署	74,837	37,826	15.07
南消防署	143,051	60,958	177.50
東消防署	150,465	63,507	119.12
西消防署	83,503	33,658	173.12
三木消防署	28,914	11,481	75.78
消防職員1人当たり	1,022.9	441.3	1.19
消防ポンプ自動車1台当たり	17,170.4	7,408.2	20.76
救急車1台当たり	34,340.7	14,816.4	40.04

## 消 防 職 員 研 修 等 状 況

(平成24年度)

区 分	種 別	研修日数	人数	研修対象	
消防大学校	専科教育	警防科	34	1	消防司令補以上
		救助科	34	1	消防士長以上
		火災調査科	34	1	消防士長以上
香川県消防学校	初任教育		119	19	新規採用職員
	専科教育	救助科	20	7	救助業務従事者等
		救急科	36	19	新規採用職員等
		火災調査科	10	7	火災調査業務担当者等
		警防科	10	7	—
		特殊災害科	7	7	救助業務従事者等
	幹部教育	中級幹部科	7	7	消防司令補
	特別教育	水難救助講習	7	3	救助業務従事者等
		小型クレーン・玉掛講習	6	3	—
		機関員運転講習	2	7	—
応急手当指導員講習		2	7	救急業務従事者等	
救急救命東京研修所	救急救命士	約7ヵ月	1	救急係員	
救急救命北九州研修所	救急救命士	約7ヵ月	1	救急係員	
実務研修	危険物保安技術講習会	2	1	危険物事務従事者	
	国際救助隊連携訓練	2	2	国際消防救助隊員	
	製品安全研修	3	1	—	
資格取得研修	第1種大型自動車運転免許	—	5	—	
	第1種衛生管理者	3	1	—	
	安全衛生推進者養成講習	2	6	—	
	潜水士	—	3	—	
	ガス溶接技能	2	3	—	
	第3冷凍機械講習・検定	4	1	—	
	特別管理産業廃棄物管理責任者	1	6	—	
	第1級陸上特殊無線技士	8	1	情報指令課員	
	主任無線従事者	1	1	情報指令課員	
職場内研修	課内研修等	総務課	5	—	課員
		予防課	24	—	課員
		消防防災課	20	—	課員
		情報指令課	33	—	課員
		北消防署	244	—	署員(1署・1分署)
		南消防署	257	—	署員(1署・1分署・2出張所)
		東消防署	238	—	署員(1署・1分署・2出張所)
		西消防署	236	—	署員(1署・1分署・1出張所)
		三木消防署	171	—	署員

## 消防相互応援協定等の締結状況

平成25年4月1日現在

### 船舶消防相互援助協定

昭和44年6月13日締結 高松市長・高松海上保安部長

### ガス爆発事故等防止対策に関する協定

昭和56年5月30日締結 高松市消防局長・高松北警察署長・高松南警察署長・高松東警察署長・四国瓦斯(株)高松支店長・四国簡易ガス協会会長・香川県一般高圧ガス保安協会会長・(株)香川県エルピーガス保安協会会長・香川県冷凍設備保安協会会長・香川県高圧ガス防災協議会会長・四国電力(株)高松営業所

### 「消防業務の事務委託に関する規約」

昭和56年10月1日締結 高松市長・綾上町長・綾南町長・国分寺町長

### 「ガス爆発事故等防止対策に関する覚書」

昭和51年6月1日締結 高松市消防局長・四国瓦斯(株)高松支店長

### 「香川県消防相互応援協定」

昭和61年12月1日締結 香川県下5市長・38町長・6消防組合管理者

### 「高松空港およびその周辺における消火救難活動に関する協定」

平成元年12月16日締結 運輸省大阪航空局高松空港長・讃岐地区広域消防組合管理者・高松市長・塩江町長・香南町長・綾南町長・三木町長・香川町長・綾上町長・国分寺町長

### 「香川県防災ヘリコプター派遣職員に関する協定」

平成6年1月20日締結 高松市長・香川県知事

### 「香川県防災ヘリコプター応援協定」

平成6年4月1日締結 香川県知事・香川県下5市長・38町長・6消防組合管理者

### 「中国・四国地区都市防災連絡協議会災害時相互応援協定」

平成8年3月28日締結 高松市長・鳥取市長・松江市長・岡山市長・広島市長・山口市長・徳島市長・松山市長・高知市長

### 「香川県消防学校派遣職員の取扱に関する協定」

平成8年4月1日締結 高松市長・香川県知事

### 「災害発生時における女木島・男木島への渡島応援協定書」

平成13年5月30日締結 高松市長・高松市瀬戸内漁業組合長・株式会社瀬戸内マリン代表取締役・海望企画株式会社取締役社長

### 「香川県消防相互応援協定に基づく高速自動車道に関する覚書」

平成15年3月30日締結 高松市消防局長・坂出市消防長・飯綾消防組合消防長・丸亀市消防長・善通寺市消防長・三豊地区広域市町村圏振興事務組合消防長・大川広域消防長・讃岐地区広域消防長

### 「高松自動車道（徳島・香川県境～香川・愛媛県境）救急業務、火災消火業務等に関する覚書」

平成15年3月30日締結 高松市消防局長・坂出市消防長・飯綾消防組合消防長・丸亀市消防長・善通寺市消防長・三豊地区広域市町村圏振興事務組合消防長・大川広域消防長・讃岐地区広域消防長・日本道路公団四国支社営業部長

「鉄道災害時の安全対策に関する覚書（JR四国）」

平成 15 年 12 月 1 日締結 高松市消防局・坂出市消防本部・丸亀市消防本部・善通寺市消防本部・三豊地区広域市町村圏振興事務組合消防本部・仲多度南部消防組合消防本部・多度津町消防本部・大川広域消防本部・讃岐地区広域消防本部・四国旅客鉄道株式会社

「鉄道災害時の安全対策に関する覚書（コトデン）」

平成 15 年 12 月 9 日締結 高松市消防局・仲多度南部消防組合消防本部・大川広域消防本部・飯綾消防組合消防本部・讃岐地区広域消防本部・高松琴平電気鉄道株式会社

「事後検証業務委託協定書及び救急隊員が行う救急活動に係る事後検証業務委託に関する覚書（香川救命救急研究会および香川県メディカルコントロール協議会）」

平成 16 年 5 月 1 日締結 高松市消防局・坂出市消防本部・丸亀市消防本部・三豊地区広域市町村圏振興事務組合消防本部・仲多度南部消防組合消防本部・多度津町消防本部・小豆地区消防本部・大川広域消防本部・飯綾消防組合消防本部・讃岐地区広域消防本部・香川救命救急研究会・香川県メディカルコントロール協議会

「火災調査協力員に関する協定」

平成 16 年 6 月 1 日締結 高松市消防局・独立行政法人消防研究所

「消防業務の事務委託に関する規約」

平成 18 年 1 月 10 日締結 高松市長・三木町長

「災害発生時における女木島・男木島への渡島応援協定書」

平成 18 年 1 月 10 日締結 高松市長・女木島漁業協同組合長・男木島漁業協同組合長

「災害発生時における大島・高島・矢竹島・鎧島・兜島および稲毛島への渡島応援協定書」

平成 18 年 1 月 10 日締結 高松市長・庵治漁業協同組合長

「広域消防相互応援協定」

平成 18 年 1 月 10 日締結 高松市長・美馬西部消防組合管理者・仲多度南部消防組合管理者・琴南町長・美馬市長・大川地区広域行政振興整備事務組合管理者・さぬき市長・三木町長

「消防業務の事務委託に関する規約」

平成 18 年 3 月 21 日締結 高松市長・綾川町長

「鉄道災害時の安全対策に関する覚書の一部変更（JR四国）」

平成 18 年 4 月 1 日締結 高松市消防局・坂出市消防本部・丸亀市消防本部・善通寺市消防本部・三観広域行政組合消防本部・仲多度南部消防組合消防本部・多度津町消防本部・大川広域消防本部・四国旅客鉄道株式会社

「鉄道災害時の安全対策に関する覚書の一部変更（コトデン）」

平成 18 年 4 月 1 日締結 高松市消防局・丸亀市消防本部・仲多度南部消防組合消防本部・大川広域消防本部・高松琴平電気鉄道株式会社

「高松空港およびその周辺における消火救難活動に関する協定書」

平成 18 年 8 月 1 日締結 高松市長・三木町長・綾川町長・高松空港長

「鉄道災害時の安全対策に関する覚書（八栗鋼索鉄道）」

平成 21 年 2 月 1 日締結 高松市消防局・四国ケーブル株式会社

「香川用水施設利用に関する協定書」

平成 21 年 10 月 1 日締結 高松市消防局長・高松市消防団長・香川用水土地改良区理事長

「瀬戸・高松広域定住自立圏域救急艇運用協定」

平成 23 年 4 月 1 日締結 高松市長：小豆島町長・土庄町長・直島町長

「相互連携に関する協定書」

平成 24 年 4 月 19 日締結 高松市長・株式会社香川自動車学校

予

防

## 予 防 課

### 予防広報係

- (1) 火災予防の指導に関すること。
- (2) 広報広聴に関すること。
- (3) 自主防火・防災組織の育成指導に関すること。
- (4) 防火管理者の育成指導に関すること。
- (5) その他課の他係の主管に属しないこと。

### 調査第一係 調査第二係

- (1) 火災の原因および損害の調査その他災害の調査に関すること。
- (2) 火災に関する資料物件の保存に関すること。
- (3) 火災調査資料の収集、分析および統計に関すること。
- (4) 調査技術の研究および指導に関すること。

### 危険物係

- (1) 危険物製造等の許可および検査に関すること。
- (2) 危険物製造所等の指導取締りに関すること。
- (3) 液化石油ガスの指導に関すること。
- (4) その他危険物関係の指導に関すること。

### 消防設備係

- (1) 建築許可等の同意事務に関すること。
- (2) 消防用設備等の指導に関すること。
- (3) 火気使用設備等の指導に関すること。
- (4) 表示公表防火対象物の調査および指導に関すること。
- (5) 予防査察および違反処理の指導に関すること。
- (6) 消防設備士等の育成指導に関すること。

防 火 対 象 物 状 況

(平成25年4月1日)

用途別	署別	総 数	第防 火一 対象 種物	第防 火二 対象 種物	北 署	第防 火一 対象 種物	第防 火二 対象 種物	南 署	第防 火一 対象 種物	第防 火二 対象 種物	東 署	第防 火一 対象 種物	第防 火二 対象 種物	西 署	第防 火一 対象 種物	第防 火二 対象 種物	受 託					
																	綾 川 町	第防 火一 対象 種物	第防 火二 対象 種物	三 木 町	第防 火一 対象 種物	第防 火二 対象 種物
消 防 法 施 行 令 表 第 一 の 防 火 対 象 物	総 数	14394	5414	8980	4382	1920	2462	3853	1364	2489	3670	1285	2385	1448	515	933	443	171	272	598	159	439
1項	イ 劇場・映画館	10	9	1	5	4	1	2	2	0	1	1	0	1	1	0	0	0	0	1	1	0
	ロ 公会堂・集会場	386	384	2	39	39	0	119	119	0	112	110	2	64	64	0	33	33	0	19	19	0
2項	イ キャバレー ナイトクラブ	2	2	0	2	2	0	0	0	0	0	0	0	0	0	0	0	0	0	0	0	0
	ロ 遊技場 ダンスホール	44	40	4	11	11	0	9	7	2	14	13	1	7	6	1	1	1	0	2	2	0
	ハ 風俗営業等	5	5	0	5	5	0	0	0	0	0	0	0	0	0	0	0	0	0	0	0	0
	ニ カラオケボックス等	12	10	2	1	1	0	6	6	0	2	2	0	1	1	0	2	0	2	0	0	0
3項	イ 待合・料理店	24	23	1	5	5	0	5	5	0	9	9	0	2	2	0	2	2	0	1	0	1
	ロ 飲食店	553	489	64	144	123	21	195	174	21	136	120	16	58	54	4	17	15	2	3	3	0
4項	百貨店 マーケット	871	575	296	184	102	82	284	197	87	241	180	61	94	54	40	32	24	8	36	18	18
5項	イ 旅館・ホテル	129	88	41	65	46	19	16	12	4	33	21	12	10	7	3	3	2	1	2	0	2
	ロ 寄宿舍・共同住宅	3880	863	3017	1147	339	808	1103	203	900	1162	268	894	284	44	240	21	5	16	163	4	159
6項	イ 病院・診療所	346	125	221	80	37	43	115	45	70	91	26	65	30	9	21	12	2	10	18	6	12
	ロ 老人短期入所施設 等	109	106	3	15	15	0	42	40	2	29	29	0	15	14	1	4	4	0	4	4	0
	ハ 老人デイサービス センター等	223	147	76	24	18	6	76	43	33	74	49	25	22	17	5	11	9	2	16	11	5
	ニ 幼稚園・養護学校	59	58	1	8	8	0	21	21	0	17	17	0	6	6	0	1	1	0	6	5	1
7項	学 校	155	146	9	40	37	3	43	41	2	35	32	3	19	18	1	9	9	0	9	9	0
8項	図書館・美術館	15	14	1	2	1	1	1	1	0	9	9	0	2	2	0	1	1	0	0	0	0
9項	イ 蒸気浴場 熱気浴場	15	15	0	15	15	0	0	0	0	0	0	0	0	0	0	0	0	0	0	0	0
	ロ 公衆浴場	21	11	10	8	2	6	4	3	1	5	3	2	2	2	0	1	0	1	1	1	0
10項	停車場	5	2	3	3	1	2	1	1	0	1	0	1	0	0	0	0	0	0	0	0	0
11項	社寺・教会	202	118	84	24	14	10	64	37	27	56	34	22	27	20	7	14	2	12	17	11	6
12項	イ 工場・作業場	1613	131	1482	146	20	126	411	30	381	557	27	530	239	28	211	126	19	107	134	7	127
	ロ 映画スタジオ	1	0	1	0	0	0	0	0	0	0	0	0	1	0	1	0	0	0	0	0	0
13項	イ 車庫・駐車場	165	2	163	101	2	99	23	0	23	24	0	24	7	0	7	7	0	7	3	0	3
	ロ 格納庫	1	0	1	0	0	0	0	0	0	0	0	0	1	0	1	0	0	0	0	0	0
14項	倉庫	1124	18	1106	207	4	203	334	6	328	304	1	303	199	4	195	39	3	36	41	0	41
15項	上記以外の事業 所	1503	508	995	581	243	338	441	112	329	252	83	169	135	42	93	54	16	38	40	12	28
16項	イ 複合用途 (特定含む)	1932	1308	624	1035	723	312	337	214	123	320	214	106	138	94	44	35	19	16	67	44	23
	ロ (その他)	972	214	758	473	103	370	200	44	156	185	36	149	82	26	56	18	4	14	14	1	13
16の2項	地下街	0	0	0	0	0	0	0	0	0	0	0	0	0	0	0	0	0	0	0	0	0
16の3項	準地下街	0	0	0	0	0	0	0	0	0	0	0	0	0	0	0	0	0	0	0	0	0
17項	文化財	5	3	2	0	0	0	1	1	0	1	1	0	2	0	2	0	0	0	1	1	0
18項	アーケード	12	0	12	12	0	12	0	0	0	0	0	0	0	0	0	0	0	0	0	0	0
19項	市長村長の 指定する山林	0	0	0	0	0	0	0	0	0	0	0	0	0	0	0	0	0	0	0	0	0
20項	舟 車	0	0	0	0	0	0	0	0	0	0	0	0	0	0	0	0	0	0	0	0	0

注1 第一種防火対象物とは、防火管理者を必要とする防火対象物および共同防火管理を必要とする防火対象物

第二種防火対象物とは、消防用設備等を必要とする防火対象物で第一種防火対象物以外の防火対象物

注2 ここでいう防火対象物とは敷地の数をいう



地 下 ・ 地 上 階 の

階 別		地 下 総 数	地 下 1 階	〃 2 階	〃 3 階	以 上	地 上 階 総 数	4 階	5 階
	総 数	839	778	52		9	3841	1775	863
消 防 法 施 行 令 別 表 第 一 の 防 火 対 象 物	1 項								
	イ 劇場・映画館	7	7				5	3	
		ロ 公会堂・集会場	7	7			7	3	3
	2 項	イ キャバレー・ナイトクラブ	0				1		1
		ロ 遊技場・ダンスホール	6	6			3	1	
		ハ 風俗営業等	0				3	2	1
		ニ カラオケボックス等	0				0		
	3 項	イ 待合・料理店	2	2			4	3	1
		ロ 飲食店	33	31	2		50	21	20
	4 項	百貨店・マーケット	26	24	1		63	35	19
	5 項	イ 旅館・ホテル	23	22	1		64	9	8
		ロ 寄宿舎・共同住宅	74	73	1		1614	668	352
	6 項	イ 病院・診療所	27	26	1		90	44	18
		ロ 老人短期入所施設等	10	10			24	12	5
		ハ 老人サービスセンター等	2	2			8	4	2
	ニ 幼稚園・養護学校	0				1	1		
	7 項	学 校	18	18			142	101	19
	8 項	図書館・美術館	6	6			3	3	
9 項	イ 蒸気浴場・熱気浴場	1	1			15	11	3	
	ロ 公衆浴場	2	2			1	1		
10 項	停車場	1	1			0			
11 項	社寺・教会	15	15			5	4	1	
12 項	イ 工場・作業場	12	11	1		39	32	4	
	ロ 映画・テレビスタジオ	0				0			
13 項	イ 車庫・駐車場	6	3	3		18	15	1	
	ロ 格納庫	0				0			
14 項	倉庫	7	6	1		29	19	8	
15 項	上記以外の事業所	229	200	23		6	417	165	84
16 項	イ 複合用途（特定含む）	261	246	13		2	824	409	217
	ロ 〃（その他）	64	59	5			411	209	96
16 の 2 項	地 下 街	0				0			
16 の 3 項	準 地 下 街	0				0			
17 項	文 化 財	0				0			
18 項	ア ー ケ ー ド	0				0			

# 用途別棟状況

(平成25年4月1日)

6階	7階	8階	9階	10階	11階	12階	13階	14階	15階	16階	17階以上
383	260	156	101	123	66	32	24	35	18	1	4
2		1									
1	1										
6	3										
7	2										
12	9	7	4	10	3	1					1
129	119	67	49	86	53	21	19	32	18		1
10	10	3	1	2		2					
1	2	2		2							
1	1										
9	5	2	3	1	2						
1											
2	1										
	1	1									
2											
49	41	39	18	7	5	5	1	2		1	
97	45	21	15	10	3	3	2	1			1
54	20	13	11	5			2				1

# 各種訓練等の指導状況

(平成24年度)

用途別	区分	実施回数	防火に関する							震災等に関する							参加人員
			合同訓練	避難等訓練	設備等取扱	救出・救護	講話・座談	映画・ビデオ	その他	合同訓練	避難等訓練	設備等取扱	救出・救護	講話・座談	映画・ビデオ	その他	
消防法施行令別表第1の消防対象物	総数	506	19	147	120	50	183	39	90	7	48	13	14	111	50	49	44270
	1項 {イ 劇場・映画館 ロ 公会堂・集会場	1	0	1	0	0	0	0	0	0	0	0	0	0	0	0	20
	2項 {イ キャバレー・ナイトクラブ ロ 遊技場・ダンスホール ハ 風俗営業等 ニ カラオケボックス等	0	0	0	0	0	0	0	0	0	0	0	0	0	0	0	0
		1	0	1	1	0	1	0	0	0	0	0	0	0	0	0	32
		0	0	0	0	0	0	0	0	0	0	0	0	0	0	0	0
	3項 {イ 待合・料理店 ロ 飲食店	0	0	0	0	0	0	0	0	0	0	0	0	0	0	0	0
		2	0	2	2	0	1	0	0	0	0	0	0	0	0	0	21
	4項 百貨店・マーケット	7	0	3	2	0	1	0	2	0	1	0	0	1	0	1	324
	5項 {イ 旅館・ホテル ロ 寄宿舎・共同住宅	3	0	2	2	0	1	0	0	0	0	0	0	1	0	0	20
		7	0	2	2	1	2	2	2	0	0	0	0	2	2	2	298
	6項 {イ 病院・診療所 ロ 老人短期入所施設等 ハ 老人デイサービスセンター等 ニ 幼稚園・養護学校	11	0	7	5	1	5	0	0	0	0	0	1	0	0	0	217
		37	2	12	10	5	6	0	2	0	5	1	1	4	1	3	1093
		51	2	33	17	6	12	10	17	0	3	1	1	4	2	2	3785
	7項 学 校	27	0	11	9	3	11	4	5	2	4	2	0	3	4	0	2406
	8項 図書館・美術館	72	4	21	13	0	20	1	9	2	18	4	2	17	8	8	19489
	9項 {イ 蒸気浴場・熱気浴場 ロ 公衆浴場	3	0	1	2	1	0	0	0	0	0	0	0	0	0	0	624
		0	0	0	0	0	0	0	0	0	0	0	0	0	0	0	0
	10項 停車場	0	0	0	0	0	0	0	0	0	0	0	0	0	0	0	0
	11項 社寺・教会	0	0	0	0	0	0	0	0	0	0	0	0	0	0	0	0
	12項 {イ 工場・作業場 ロ 映画・テレビスタジオ	2	1	1	1	0	0	0	0	0	0	0	0	0	0	0	39
9		1	5	3	4	4	0	0	0	1	1	1	1	0	1	371	
13項 {イ 車庫・駐車場 ロ 格納庫	0	0	0	0	0	0	0	0	0	0	0	0	0	0	0	0	
	0	0	0	0	0	0	0	0	0	0	0	0	0	0	0	0	
14項 倉庫	4	0	2	2	0	2	0	0	0	0	0	0	0	0	0	64	
15項 上記以外の事業所	24	2	13	7	2	5	0	3	0	3	0	1	2	2	4	1245	
16項 {イ 複合用途(特定含む) ロ " (その他)	56	1	21	16	8	20	0	7	0	8	1	1	9	1	7	2984	
	5	1	0	2	1	0	0	1	0	1	0	2	0	0	0	311	
16の2項 地下街	0	0	0	0	0	0	0	0	0	0	0	0	0	0	0	0	
16の3項 準地下街	0	0	0	0	0	0	0	0	0	0	0	0	0	0	0	0	
17項 文化財	2	0	2	2	1	2	0	0	0	0	0	0	0	0	0	10	
18項 アケード	0	0	0	0	0	0	0	0	0	0	0	0	0	0	0	0	
危険物施設 自治会・その他 庁舎見学 自主防火組織等	0	0	0	0	0	0	0	0	0	0	0	0	0	0	0	0	
	86	4	2	16	7	49	9	18	1	3	3	2	39	17	14	6472	
	58	1	0	4	4	21	12	23	1	0	0	1	10	6	6	2751	
	1	0	0	0	0	0	0	1	0	0	0	0	0	0	0	501	

## 防火宣伝実施状況

(平成24年度)

区 分	実施状況
宣伝回数(回)	173
延べ時間(時間)	261時間31分
延べ人員(人)	392

各種届出等事務処理状況

(平成24年度)

区 分	署 別	総数	北署	南署	東署	西署	受託	
							綾川	三木
防 管 関	防 火 管 理 者 選 解 任 届	966	385	227	230	70	26	28
	共 同 防 火 管 理 協 議 事 項 の 届	23	22		1			
火 理 係	防 火 管 理 に 係 る 消 防 計 画 書 届	1169	397	330	259	94	49	40
防 災 管 理 係	防 災 管 理 者 選 解 任 届	61	53	4	3	1		
	共 同 防 災 管 理 協 議 事 項 の 届	0						
	防 災 管 理 に 係 る 消 防 計 画 書 届	3		2	1			
	自 衛 消 防 組 織 設 置 届	24	17	3	3	1		
	消 防 用 設 備 等 設 置 届	1245	378	354	293	118	49	53
	消 防 用 設 備 等 点 検 報 告 届	4627	1054	1253	1290	531	271	228
	防 火 対 象 物 使 用 開 始 届	481	106	148	125	37	31	34
消 着	計	396	99	129	97	32	20	19
防 用 工 設 備 等 届	特 第 類	0						
	第 一 類	66	14	21	13	9	3	6
	第 二 類	0						
	第 三 類	6	1		4			1
	第 四 類	227	50	75	63	18	13	8
	第 五 類	46	17	16	8	3	1	1
	の 他	51	17	17	9	2	3	3
火 を 使 用 す る 設 備 等 の 届 出	計	243	41	73	67	26	24	12
	炉 届	0						
	熱 風 炉 届	1				1		
	厨 房 設 備 届	1				1		
	温 風 暖 房 機 届	0						
	ボ イ ラ ー ・ 給 油 湯 沸 設 備 届	66	9	20	25	4	7	1
	乾 燥 設 備 届	6		1		3	2	
	サ ウ ナ 設 備 届	1		1				
	ヒ ー ト ポ ン プ 冷 暖 房 機 届	2				1	1	
	火 花 を 生 ず る 設 備 届	0						
	放 電 加 工 機 届	0						
	変 電 設 備 届	103	17	36	25	11	6	8
	蓄 電 池 設 備 届	24	8	3	5	2	4	2
	発 電 設 備 届	39	7	12	12	3	4	1
	燃 料 電 池 設 備 届	0						
	ネ オ ン 管 灯 設 備 届	0						
	水 素 ガ ス を 充 て ん す る 気 球 の 設 備 届	0						
ま ぎ ら わ し い 行 為 届	計	258	36	69	70	35	37	11
	火 災 と ま ぎ ら わ し い 煙 等 行 為 届	106	24	17	23	23	16	3
	煙 火 打 上 ( 仕 掛 ) 届	129	2	52	39	12	16	8
	催 物 開 催 届	23	10		8		5	
危 険 物 等 の 届	計	117	13	29	41	8	12	14
	少 量 危 険 物 貯 蔵 取 扱 届	32	8	7	8	3	4	2
	少 量 危 険 物 貯 蔵 取 扱 廃 止 届	16	1	2	2		3	8
	毒 劇 物 貯 蔵 取 扱 届	1					1	
	毒 劇 物 貯 蔵 取 扱 廃 止 届	0						
	指 定 可 燃 物 貯 蔵 取 扱 届	9		2	7			
	指 定 可 燃 物 貯 蔵 廃 止 届	0						
	液 化 石 油 ガ ス 届	18		6	7		3	2
	液 化 石 油 ガ ス 廃 止 届	4		2	2			
圧 縮 ア セ チ レ ン ガ ス 届	37	4	10	15	5	1	2	
	圧 縮 ア セ チ レ ン ガ ス 廃 止 届	0						
そ の 他	計	37	6	9	12	4	6	0
	修 学 旅 行 宿 泊 設 備 調 査 届	0						
	旅 館 等 関 係 意 見 書 処 理 届	0						
	液 化 石 油 ガ ス 意 見 書 処 理 届	0						
	液 化 石 油 ガ ス 設 備 工 事 届	37	6	9	12	4	6	
	裸 火 使 用 承 認 申 請 届	0						
各 種 証 明		21	1		18			2

# 防火対象物立入検査状況

(平成24年度)

用途別 署 別		総数		北署		南署		東署		西署		受託					
												綾川		三木			
		対 象 物 数	立 入 検 査 数	対 象 物 数	立 入 検 査 数	対 象 物 数	立 入 検 査 数	対 象 物 数	立 入 検 査 数	対 象 物 数	立 入 検 査 数	対 象 物 数	立 入 検 査 数	対 象 物 数	立 入 検 査 数		
総数		14394	3722	4382	557	3853	793	3670	1347	1448	499	443	296	598	230		
消 防 法 施 行 令 別 表 第 一 の 防 火 対 象 物	1項	{イ	劇場・映画館	10	5	5		2	3	1		1	1		1	1	
		{ロ	公会堂・集会場	386	124	39	8	119	16	112	35	64	15	33	29	19	21
	2項	{イ	キャバレー・ナイトクラ	2	0	2											
		{ロ	遊技場・ダンスホール	44	21	11	1	9	8	14		7	9	1	3	2	
		{ハ	風俗営業等	5	0	5											
	3項	{ニ	カラオケボックス等	12	3	1		6	3	2		1		2			
		{イ	待合・料理店	24	6	5		5		9	4	2		2	2	1	
	4項	{ロ	飲食店	553	188	144	73	195	35	136	36	58	27	17	17	3	
		{イ	百貨店・マーケット	871	314	184	23	284	127	241	59	94	61	32	25	36	19
	5項	{ロ	旅館・ホテル	129	273	65	89	16	16	33	80	10	61	3	22	2	5
		{イ	寄宿舎・共同住宅	3880	306	1147	22	1103	28	1162	244	284	9	21	1	163	2
	6項	{イ	病院・診療所	346	69	80	7	115	17	91	17	30	5	12	13	18	10
		{ロ	老人短期入所施設等	109	148	15	12	42	61	29	41	15	15	4	8	4	11
		{ハ	老人デイサービスセンター等	223	168	24	9	76	37	74	73	22	22	11	14	16	13
	7項	{ニ	幼稚園・養護学校	59	57	8	2	21	28	17	11	6	9	1	1	6	6
		{イ	学 校	155	355	40	5	43	66	35	170	19	52	9	12	9	50
	8項	{イ	図書館・美術館	15	24	2	7	1		9	11	2	5	1	1		
	9項	{ロ	蒸気浴場・熱気浴場	15	7	15	7										
{イ		公衆浴場	21	4	8		4	1	5	1	2		1	2	1		
10項	{イ	停車場	5	5	3		1	5	1								
11項	{イ	社寺・教会	202	171	24	11	64	22	56	82	27	35	14	21	17		
12項	{ロ	工場・作業場	1613	306	146	10	411	63	557	118	239	38	126	68	134	9	
	{イ	映画・テレビスタジオ	1	0							1						
13項	{ロ	車庫・駐車場	165	3	101		23		24	3	7		7		3		
	{イ	格納庫	1	0							1						
14項	{イ	倉庫	1124	48	207	1	334	13	304	15	199	13	39	4	41	2	
15項	{イ	上記以外の事業所	1503	288	581	61	441	71	252	72	135	53	54	15	40	16	
16項	{ロ	複合用途(特定含む)	1932	675	1035	180	337	153	320	201	138	43	35	35	67	63	
	{イ	" (その他)	972	132	473	26	200	19	185	58	82	25	18	3	14	1	
16の2項	{イ	地下街	0	0													
16の3項	{ロ	準地下街	0	0													
17項	{イ	文化財	5	19			1	1	1	16	2	1			1	1	
18項	{イ	アーケード	12	3	12	3											

注 対象は16項イにある該当部分を含む。

# 防火対象物・防災管理定期点検報告状況

(平成24年度)

区 分 用途別		防火対象物定期点検報告				防災管理点検報告			
		点検制度該当対象物数	点検実施対象物数	特例認定対象物数	対象物数	点検制度該当対象物数	点検実施対象物数	特例認定対象物数	対象物数
消 防 法 施 行 令 別 表 第 一 の 防 火 対 象 物	総数	533	368	73		34	26	1	
	1項	イ 劇場・映画館	8	7	1				
		ロ 公会堂・集会場	96	90	2				
	2項	イ キャバレー・ナイトクラブ							
		ロ 遊技場・ダンスホール	26	18					
		ハ 風俗営業等	1						
	3項	ニ カラオケボックス等	1						
		イ 待合・料理店	5	1					
		ロ 飲食店	28	2	1	1			
	4項	百貨店・マーケット	129	87	27	2	4		
	5項	イ 旅館・ホテル	30	20	16	1	1		
		ロ 寄宿舍・共同住宅	2	2					
	6項	イ 病院・診療所	21	17	3	3	2		
		ロ 重度福祉施設等	1	3					
		ハ 軽度福祉施設等	4	3					
	7項	ニ 幼稚園・養護学校	5	3	1				
	8項	学 校		3		6	3		
9項	凶 書 館 ・ 美 術 館	1	2						
9項	イ 蒸気浴場・熱気浴場	10	4						
	ロ 公衆浴場								
10項	停 車 場								
11項	社 寺 ・ 教 会								
12項	イ 工場・作業場		4						
	ロ 映画・テレビスタジオ								
13項	イ 車庫・駐車場								
	ロ 格納庫								
14項	倉 庫		1						
15項	上記以外の事業所		11		9	7			
16項	イ 複合用途（特定含む）	164	89	22	11	9	1		
	ロ 〃（その他）	1	1		1				
16の2項	地 下 街								
16の3項	準 地 下 街								
17項	文 化 財								

平成24年度  
危険物施設状況

製造所の区分 署別	総 数	製 造 所	屋 内 貯 蔵 所	屋 外 タ ン ク 貯 蔵 所	屋 内 タ ン ク 貯 蔵 所	地 下 タ ン ク 貯 蔵 所	簡 易 タ ン ク 貯 蔵 所	移 動 タ ン ク 貯 蔵 所	屋 外 貯 蔵 所	給 油 取 扱 所	第 一 種 販 売 取 扱 所	第 二 種 販 売 取 扱 所	移 送 取 扱 所	一 般 取 扱 所
総 数	1,351	6	163	99	34	316	3	231	34	320	5	1	3	136
北 署	442	4	48	51	14	80	1	125	13	54	5		3	44
南 署	314		24	13	8	87	1	51	7	99				24
東 署	243		35	15	6	74		18	2	67				26
西 署	179	2	31	8	4	34	1	25	11	41				22
三 木 署	57		8	5		13		7	1	18				5
綾 川 分 署	116		17	7	2	28		5		41		1		15

危険物施設事務処理状況

項目	総 数	製 造 所	屋 内 貯 蔵 所	屋 外 タ ン ク 貯 蔵 所	屋 内 タ ン ク 貯 蔵 所	地 下 タ ン ク 貯 蔵 所	簡 易 タ ン ク 貯 蔵 所	移 動 タ ン ク 貯 蔵 所	屋 外 貯 蔵 所	給 油 取 扱 所	第 一 種 販 売 取 扱 所	第 二 種 販 売 取 扱 所	移 送 取 扱 所	一 般 取 扱 所
設置許可	20		2			3		6	1	5				3
変更許可	125	1	2	27	1	13		9		55			4	13
完成検査(設置)	17		1			2		6	1	5				2
完成検査(変更)	120	1	2	26	1	13		10		50			4	13
変更届	76		1	3		6		1		58			2	5
水圧検査	21					6				13				2
水張検査	4			4	1									3
溶接部検査	1			1										
種類数量変更届	8		1		1	1				5				
譲渡引渡書	20				1	8		5		4				2
廃止届	66			3		30		8		13				12
保安監督者選任届	27		2	1		3				20				1
保安監督者解任届	27		2	1		3				20				1
予防規定認可	28									27	1			
仮使用承認	97		2	23	1	9				48			4	10
設置者氏名等変更届	131		4	9	3	32		17	6	49			1	10
休止再開届	21			2		9				7				3
資料提出	11					7				4				
仮貯蔵・仮取扱承認	13													
条例水圧検査	0													
条例水張り検査	57													

平成24年度

危険物施設立入検査状況

署別 製造所の 区分	総数		北署		南署		東署		西署		三木署(受託)		綾川分署(受託)	
	施設数	立入検査数	施設数	立入検査数	施設数	立入検査数	施設数	立入検査数	施設数	立入検査数	施設数	立入検査数	施設数	立入検査数
総数	1,351	352	442	73	314	99	243	94	179	39	57	35	116	12
製造所	6	4	4	4	0	0	0	0	2	0	0	0	0	0
屋内貯蔵所	163	14	48	10	24	3	35		31	1	8		17	
屋外タンク貯蔵所	99	5	51	0	13	2	15	2	8	1	5		7	0
屋内タンク貯蔵所	34	5	14	0	8	4	6	0	4		0	0	2	1
地下タンク貯蔵所	316	131	80	28	87	35	74	35	34	13	13	16	28	4
簡易タンク貯蔵所	3	0	1	0	1	0	0	0	1	0	0	0	0	0
移動タンク貯蔵所	231	55	125	14	51	13	18	15	25	4	7	6	5	3
屋外貯蔵所	34	2	13	0	7	2	2	0	11	0	1	0	0	0
給油取扱所	320	112	54	9	99	31	67	40	41	16	18	12	41	4
第一種販売取扱所	5	0	5	0	0	0	0	0	0	0	0	0	0	0
第二種販売取扱所	1	0	0	0	0	0	0	0	0	0	0	0	1	0
移送取扱所	3	0	3	0	0	0	0	0	0	0	0	0	0	0
一般取扱所	136	24	44	8	24	9	26	2	22	4	5	1	15	



# 月 別 消 防 手 数 料 状 況

(平成24年度) 単位:円

区分 月別	総 数		危険物関係 設置許可		危険物関係 変更許可		危険物関係 設置完成 査 検		危険物関係 変更完成 査 検		危険物関係 水圧検査		危険物関係 水張検査		危険物関係 溶接部検査		危険物関係 仮使用承認		危険物 貯蔵 仮取 扱認 可		火災予防 水圧 査 検		火災予防 水張 査 検		火災その 他の 証明	
	数 件	金 額	数 件	金 額	数 件	金 額	数 件	金 額	数 件	金 額	数 件	金 額	数 件	金 額	数 件	金 額	数 件	金 額	数 件	金 額	数 件	金 額	数 件	金 額	数 件	金 額
総 数	680	7,030,450	20	717,000	125	3,109,000	17	316,500	120	1,277,750	22	237,000	8	77,000	1	245,000	97	523,800	13	70,200			65	390,000	192	67,200
4 月	35	219,350	2	78000	4	59000			2	19500	3	28000					2	10800	1	5400			2	12000	19	6650
5 月	39	775,600	2	52000	7	580000	2	26000	5	46000	1	11000	1	6000			5	27000	1	5400			3	18000	12	4200
6 月	59	556,200			11	272000	1	13000	8	101000	7	77000					10	54000	4	21600			2	12000	16	5600
7 月	68	752,750	2	91000	16	309000			19	206000	4	44000					12	64800	2	10800			4	24000	9	3150
8 月	30	480,800			5	128000			4	31000	1	11000			1	245000	4	21600	1	5400			6	36000	8	2800
9 月	60	611,100	1	52000	12	317000			7	98250			4	43000			12	64800	1	5400			4	24000	19	6650
10 月	59	971,400	5	235000	12	357500	2	39000	15	219750	1	11000					8	43200	3	16200			8	48000	5	1750
11 月	89	598,500	4	130000	9	182000	3	92000	9	91000	1	11000					5	27000					8	48000	50	17500
12 月	52	551,550	3	59000	9	182000	4	84500	11	110500	3	33000	1	11000			6	32400					6	36000	9	3150
1 月	98	953,200			30	514000	4	49000	25	195000							27	145800					8	48000	4	1400
2 月	43	231,900			4	84500	1	13000	6	68500							3	16200					7	42000	22	7700
3 月	48	328,100	1	20000	6	124000			9	91250	1	11000	2	17000			3	16200					7	42000	19	6650

## 年度別建築同意事務処理状況

年度別 区別	総 数	消防法施行令別表 第一の防火対象物	住 宅
平成13年度	869(3)	674(2)	195(1)
14	848(13)	671(7)	177(6)
15	828(99)	604(72)	224(27)
16	945(298)	667(214)	278(84)
17	946(499)	709(357)	237(142)
18	1,258(626)	933(446)	325(180)
19	959(544)	596(333)	363(211)
20	913(485)	586(321)	327(164)
21	777(456)	487(290)	290(166)
22	763(458)	509(306)	254(152)
23	708(476)	451(306)	257(170)
24	758(515)	471(312)	287(203)

( )内は、指定確認検査機関からの同意数

月別建築同意事務処理状況

(平成24年度)

区別 月別	総数	消防法施行令別表 第一の防火対象物							住 宅						
		計	北署	南署	東署	西署	受託		計	北署	南署	東署	西署	受託	
							綾川	三木						綾川	三木
総数	754 (513)	467 (310)	109 (65)	153 (119)	118 (77)	45 (25)	19 (9)	23 (15)	287 (203)	42 (36)	88 (61)	92 (60)	37 (25)	15 (13)	13 (8)
4月	60 (39)	34 (22)	13 (6)	7 (5)	9 (7)	2 (1)	1 (1)	2 (2)	26 (17)	1 (1)	6 (2)	14 (10)	3 (2)	1 (1)	1 (1)
5月	52 (39)	32 (27)	5 (4)	12 (11)	8 (6)	5 (5)	2 (1)	0 (0)	20 (12)	3 (2)	7 (3)	5 (3)	2 (1)	1 (1)	2 (2)
6月	66 (47)	40 (29)	10 (5)	18 (14)	6 (5)	4 (3)	0 (0)	2 (2)	26 (18)	3 (1)	7 (6)	8 (6)	4 (2)	3 (3)	1 (0)
7月	53 (41)	34 (25)	6 (3)	12 (9)	11 (8)	2 (2)	2 (2)	1 (1)	19 (16)	5 (5)	7 (5)	2 (1)	5 (5)	0 (0)	0 (0)
8月	70 (40)	49 (28)	11 (6)	15 (10)	16 (8)	3 (3)	2 (0)	2 (1)	21 (12)	5 (3)	10 (5)	4 (3)	1 (0)	0 (0)	1 (1)
9月	56 (41)	33 (22)	7 (4)	8 (8)	11 (9)	6 (0)	1 (1)	0 (0)	23 (19)	3 (3)	5 (4)	10 (7)	3 (3)	0 (0)	2 (2)
10月	70 (48)	41 (26)	10 (7)	9 (7)	8 (7)	2 (0)	4 (1)	4 (2)	29 (22)	5 (5)	8 (5)	6 (5)	7 (6)	2 (1)	1 (0)
11月	55 (33)	32 (18)	9 (4)	8 (6)	9 (5)	4 (1)	0 (0)	2 (2)	23 (15)	5 (4)	5 (4)	9 (5)	3 (1)	1 (1)	0 (0)
12月	74 (45)	49 (29)	13 (9)	18 (11)	10 (6)	6 (3)	1 (0)	1 (0)	25 (16)	5 (5)	8 (5)	8 (4)	2 (1)	2 (1)	0 (0)
1月	70 (48)	50 (32)	7 (3)	22 (18)	12 (6)	5 (3)	1 (0)	3 (2)	20 (16)	2 (2)	8 (6)	5 (4)	2 (2)	1 (1)	2 (1)
2月	63 (43)	34 (24)	6 (5)	11 (9)	14 (9)	1 (0)	0 (0)	2 (1)	29 (19)	2 (2)	9 (8)	12 (6)	4 (2)	1 (1)	1 (0)
3月	69 (51)	43 (30)	12 (9)	13 (11)	4 (1)	5 (4)	5 (3)	4 (2)	26 (21)	3 (3)	8 (8)	9 (6)	1 (0)	3 (3)	2 (1)

( )内は、指定確認検査機関からの同意数

# 用途別建築同意状況

(平成24年度)

用途別		区分												
		総数	4月	5月	6月	7月	8月	9月	10月	11月	12月	1月	2月	3月
消防法施設	総数	746	60	52	66	51	68	55	69	54	73	69	61	68
		(508)	(39)	(39)	(47)	(39)	(40)	(40)	(48)	(33)	(44)	(48)	(41)	(50)
	1項	1											1	
	イ 劇場・映画館等	( )	( )	( )	( )	( )	( )	( )	( )	( )	( )	( )	( )	( )
	ロ 公会堂・集会場	4					1		1	1	1			
		(2)	( )	( )	( )	( )	(1)	( )	(1)	(1)	(1)	( )	( )	( )
	イ キャバレー・ナイトクラブ	( )	( )	( )	( )	( )	( )	( )	( )	( )	( )	( )	( )	( )
	2項	1					1							
	ロ 遊技場・ダンスホール	(1)	( )	( )	( )	( )	(1)	( )	( )	( )	( )	( )	( )	( )
	ハ 風俗営業等	( )	( )	( )	( )	( )	( )	( )	( )	( )	( )	( )	( )	( )
	ニ カラオケボックス等	( )	( )	( )	( )	( )	( )	( )	( )	( )	( )	( )	( )	( )
	3項													
	イ 待合・料理店	( )	( )	( )	( )	( )	( )	( )	( )	( )	( )	( )	( )	( )
	ロ 飲食店	18	1	1	3	3	2	1	1	1	1	1	1	2
		(15)	( )	(1)	(2)	(2)	(2)	(1)	(1)	(1)	(1)	(1)	(1)	(2)
	4項	42	2	5	6		5	4	2	2	4	6	1	5
	イ 百貨店・マーケット	(39)	(2)	(5)	(6)	( )	(5)	(4)	(2)	(2)	(3)	(5)	(1)	(4)
	5項	5	2						1					2
	イ 旅館・ホテル	( )	( )	( )	( )	( )	( )	( )	( )	( )	( )	( )	( )	( )
ロ 寄宿舎・共同住宅	35	2	3		2	1	5	3	3	6	2	3	5	
	(31)	(2)	(2)	( )	(2)	(1)	(5)	(3)	(2)	(6)	(2)	(2)	(5)	
イ 病院・診療所	16	1	3	2	1	2	1	2		1	3			
	(11)	(1)	(2)	(2)	(1)	(2)	(1)	( )	( )	( )	(2)	( )	( )	
ロ 老人短期入所施設等	6	1		1	1	1					2			
	(4)	(1)	( )	(1)	(1)	(1)	( )	( )	( )	( )	(1)	( )	( )	
ハ 老人デイサービスセンター等	32	4	3		2	4	3	3	3	3	5	2		
	(20)	(2)	(2)	( )	(2)	(1)	(1)	(3)	(2)	(2)	(4)	(1)	( )	
ニ 幼稚園・養護学校	2					1		1						
	( )	( )	( )	( )	( )	( )	( )	( )	( )	( )	( )	( )	( )	
7項	45	1		3		6	8	7	6	9	1	1	3	
イ 学校	(2)	( )	( )	(3)	( )	(6)	(8)	(7)	(6)	(9)	(1)	(1)	(3)	
8項														
イ 図書館・美術館	( )	( )	( )	( )	( )	( )	( )	( )	( )	( )	( )	( )	( )	
9項														
イ 蒸気浴場・熱気浴場	( )	( )	( )	( )	( )	( )	( )	( )	( )	( )	( )	( )	( )	
ロ 公衆浴場	( )	( )	( )	( )	( )	( )	( )	( )	( )	( )	( )	( )	( )	
10項	10				1					4	2	2	1	
イ 停車場	( )	( )	( )	( )	(1)	( )	( )	( )	( )	(4)	(2)	(2)	(1)	
11項	6	1			1			2			1		1	
イ 社寺・教会	(2)	(1)	( )	( )	(1)	( )	( )	(2)	(1)	( )	(1)	( )	(1)	
12項	27	2	3	4	1	2	2	3		1	4	2	3	
イ 工場・作業場	(22)	(2)	(1)	(3)	(1)	(2)	(2)	(2)	( )	(1)	(3)	(2)	(3)	
ロ 映画・テレビスタジオ	( )	( )	( )	( )	( )	( )	( )	( )	( )	( )	( )	( )	( )	
13項	7	1			1			1		1	2	1		
イ 車庫・駐車場	(5)	( )	( )	( )	(1)	( )	( )	(1)	( )	(1)	(2)	(1)	( )	
ロ 格納庫	( )	( )	( )	( )	( )	( )	( )	( )	( )	( )	( )	( )	( )	
14項	27	3	4	2	2	2	1	1	1	2	2	4	3	
イ 倉庫	(25)	(3)	(4)	(2)	(2)	(1)	(1)	(1)	(1)	(2)	(1)	(4)	(3)	
15項	113	10	6	14	12	9	5	8	8	10	8	12	11	
イ 上記以外の事業所	(80)	(8)	(6)	(10)	(8)	(7)	(3)	(8)	(6)	(6)	(3)	(8)	(7)	
16項	50	3	2	5	2	8	1	4	5	4	9	2	5	
イ 複合用途(特定含む)	(36)	( )	(2)	(4)	(2)	(4)	(1)	(4)	(3)	(3)	(7)	(2)	(4)	
ロ 複合用途(その他)	12		2		3	2	1		1	1	1		1	
	(10)	( )	(2)	( )	(2)	(1)	(1)	( )	(1)	(1)	(1)	( )	(1)	
16の2項														
イ 地下街	( )	( )	( )	( )	( )	( )	( )	( )	( )	( )	( )	( )	( )	
16の3項														
イ 準地下街	( )	( )	( )	( )	( )	( )	( )	( )	( )	( )	( )	( )	( )	
17項														
イ 文化財	( )	( )	( )	( )	( )	( )	( )	( )	( )	( )	( )	( )	( )	
18項														
イ アーケード	( )	( )	( )	( )	( )	( )	( )	( )	( )	( )	( )	( )	( )	
小計	459	34	32	40	32	47	32	40	31	48	49	32	42	
	(305)	(22)	(27)	(29)	(23)	(28)	(21)	(26)	(18)	(28)	(32)	(22)	(29)	
住宅	287	26	20	26	19	21	23	29	23	25	20	29	26	
	(203)	(17)	(12)	(18)	(16)	(12)	(19)	(22)	(15)	(16)	(16)	(19)	(21)	

( )内は、指定確認検査機関からの同意数

# 自主防火組織の現況

(平成25年4月1日)

・高松地区防火安全協会(設立 平成12. 4. 1) 会員数 481 事業所

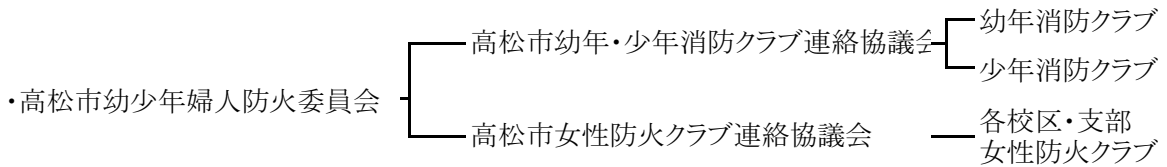

## 幼年消防クラブ

(平成25年4月1日)

名	称	所 轄	結成年月日	クラブ員数
総				1,573
1	高松聖母幼稚園	北消防署	昭59. 11. 20	47
2	亀阜幼稚園	〃	59. 11. 27	58
3	高松保育園高松第二保育園	〃	59. 11. 28	109
4	高松聖ヤコブ幼稚園	〃	59. 11. 29	48
5	高松幼稚園	〃	59. 12. 8	50
6	ときわ幼稚園	西消防署	60. 11. 1	23
7	高松西保育園	南消防署	60. 11. 9	32
8	小山学園愛育幼稚園	〃	60. 11. 12	60
9	つくし幼稚園	東消防署	61. 2. 8	74
10	高松中央高校幼稚園	北消防署	61. 4. 21	40
11	高松南保育園	南消防署	61. 5. 17	62
12	白樺保育園	東消防署	62. 2. 28	25
13	いずみ保育園	西消防署	63. 3. 1	36
14	新田幼稚園	東消防署	63. 6. 1	28
15	香川大学教育学部附属幼稚園高松園舎	北消防署	平 4. 10. 30	58
16	若葉保育園	東消防署	6. 4. 23	27
17	高松市立下笠居幼稚園	西消防署	7. 9. 1	24
18	高松市立川添幼稚園	東消防署	8. 7. 6	16
19	高松市立林幼稚園	〃	10. 2. 14	37
20	綾川町立陶保保育所	西消防署	10. 5. 28	43
21	三木町立田中幼稚園	三木消防署	昭60. 2. 26	-
22	高松市立庵治幼稚園	東消防署	63. 4. 11	79
23	高松東幼稚園	〃	平18. 6. 1	120
24	カシナ保育園	南消防署	20. 4. 1	24
25	初音保育園	東消防署	H24. 7. 9	21
26	中野保育所	北消防署	H25. 4. 1	27
27	栗林幼稚園	〃	H25. 4. 1	312
28	桜町保育園	〃	H25. 4. 1	34
29	香南こども園	南消防署	H25. 4. 1	59

## 少年消防クラブ

(平成25年4月1日)

名	称	所 轄	結成年月日	クラブ員数
総				311
1	桜町中学校	北消防署	昭27. 4. 29	14
2	紫雲中学校	〃	〃	13
3	亀阜小学校	〃	〃	13
4	栗林小学校	〃	〃	26
5	三溪小学校	南消防署	52. 6. 13	-
6	十一河小学校	東消防署	53. 5. 18	114
7	一宮小学校	南消防署	56. 5. 19	16
8	仏生山小学校	〃	57. 2. 17	2
9	植田小学校	東消防署	57. 12. 12	15
10	屋島東小学校	〃	58. 12. 1	27
11	古高松南小学校	東消防署	平 3. 8. 1	11
12	多肥南小学校	南消防署	7. 4. 1	20
13	綾川町立綾上小学校	西消防署	9. 7. 18	4
14	牟礼北小学校	東消防署	昭58. 5. 7	9
15	川東小学校	南消防署	58. 5. 30	27

# 女 性 防 火 ク ラ ブ

(平成25年4月1日)

名 称	所 轄	結 成 年 月 日	ク ラ ブ 員 数
総 数			6,735
一宮校区女性防火クラブ県営住宅一宮団地支部	南 消 防 署	昭48. 1. 16	35
下笠居校区女性防火クラブ	西 消 防 署	51. 7. 16	54
松島校区女性防火クラブ福東支部	北 消 防 署	53. 6. 13	21
日新校区女性防火クラブ	"	54. 7. 10	9
亀阜校区女性防火クラブ	"	54. 12. 12	26
屋島西校区女性防火クラブ屋島西団地支部	東 消 防 署	56. 10. 22	6
十河校区女性防火クラブ	"	56. 12. 7	100
仏生山校区女性防火クラブ	南 消 防 署	57. 3. 18	55
円座校区女性防火クラブ	"	57. 4. 29	70
鬼無町女性防火クラブ	西 消 防 署	57. 10. 27	33
多肥地区連合女性防火クラブ	南 消 防 署	58. 2. 20	2,058
綾川町粉所地区女性防火クラブ	"	"	185
"    西分地区女性防火クラブ	"	"	150
"    羽床上地区女性防火クラブ	"	"	281
"    山田地区女性防火クラブ	西 消 防 署	45. 1. 7	543
綾川町羽床校区女性防火クラブ	"	58. 12. 1	247
東植田校区女性防火クラブ	東 消 防 署	59. 9. 1	-
太田南校区女性防火クラブ	南 消 防 署	61. 4. 30	-
一宮地区女性防火クラブ	"	61. 5. 10	22
女木校区女性防火クラブ	北 消 防 署	61. 11. 27	21
綾川町昭和校区女性防火クラブ	西 消 防 署	平元. 4. 1	510
"    陶校区女性防火クラブ	"	"	280
"    滝宮校区女性防火クラブ	"	"	340
三谷地区女性防火クラブ	南 消 防 署	平元. 5. 1	950
国分寺町女性防火クラブ	西 消 防 署	4. 11. 22	40
新田地区女性防火クラブ	東 消 防 署	6. 5. 14	47
春日地区女性防火クラブ	東 消 防 署	12. 6. 26	50
三木町女性防火クラブ	三木消防署	2. 8. 1	40
東谷女性防火クラブ	南 消 防 署	2. 4. 1	40
庵治町女性防火クラブ	東 消 防 署	19. 4. 1	50
高松町女性防火クラブ	東 消 防 署	19. 5. 10	52
香南校区女性防火クラブ	南 消 防 署	21. 8. 1	320
栗林校区女性防火クラブ	北 消 防 署	22. 3. 23	100
二番丁地区女性防火クラブ	北 消 防 署	22. 9. 28	59

# 自主防災組織の現況

(平成25年4月1日)

地区名	結成組織数	自治会数	加入世帯数	管轄
合計	1,344	1,733	94,305	
高松第一	78	104	5,927	北署
高花園	25	29	2,279	〃
新番丁	52	49	5,344	〃
亀阜	32	41	2,951	〃
栗林	18	13	2,173	〃
鶴尾	14	18	1,786	南署
太田	79	83	4,997	〃
太田南	27	32	2,868	〃
木屋太島	25	47	8,763	東署
古高松	40	29	6,123	〃
前田	74	73	6,297	〃
川添	25	25	923	〃
川添	25	25	2,485	〃
林	24	24	1,168	〃
三仏多	23	23	831	南署
生	43	44	1,997	〃
多	21	21	1,287	〃
一	63	63	3,090	〃
川岡	23	43	1,061	〃
円座	25	28	1,118	〃
檀紙	30	33	1,233	〃
弦打	18	18	1,849	西署
鬼無	9	52	1,342	〃
香西	29	32	2,605	〃
下居	28	41	1,972	〃
女木	2	10	103	北署
男木	1	10	124	〃
川島	32	34	1,246	東署
十河	32	32	1,178	〃
東植	16	20	390	〃
西植	25	26	706	〃
上西	4	28	220	南署
安原	23	25	434	〃
塩江	21	30	426	〃
牟礼	51	59	5,911	東署
庵治	23	58	1,805	〃
大野	33	111	1,578	南署
浅野	49	49	1,641	〃
川東	71	131	2,378	〃
香南	47	48	1,339	〃
国分寺北部	41	43	1,197	西署
国分寺南部	23	29	1,160	〃

# 消 防 防 災



## 消防防災課

### 防 災 係

- (1) 防災計画および警防計画に関すること。
- (2) 水火災、地震等の警戒防ぎよに関すること。
- (3) 消防技術の研究および指導に関すること。
- (4) 消防地理水利に関すること。
- (5) 消防・防災訓練に関すること。
- (6) 自主防火・防災組織の訓練指導に関すること。
- (7) 緊急消防援助隊に関すること。
- (8) その他課の他係の主管に属しないこと。

### 救急救助係

- (1) 救急救助計画の作成および指導に関すること。
- (2) 救急救助の統計および情報に関すること。
- (3) 救急救助技術の指導および研究に関すること。
- (4) 救急救助資器材の研究および開発に関すること。
- (5) 救急医療機関との連絡および調整に関すること。
- (6) 救急救助訓練に関すること。
- (7) 応急手当の普及啓発に関すること。
- (8) 国際消防救助隊に関すること。
- (9) 救急艇の運航および管理に関すること
- (10) その他救急救助に関すること。

### 装 備 係

- (1) 消防機械器具の整備保全に関すること。
- (2) 消防機械器具の研究および改善に関すること。
- (3) 消防機械器具の操作技術の研究および指導に関すること。
- (4) 消防自動車の運転および装備技術の指導に関すること。

## 24 年 火 災 活 動 状 況

区 分	総 数	1 月	2 月	3 月	4 月	5 月	6 月	7 月	8 月	9 月	10 月	11 月	12 月
火 災 件 数	161	14	14	24	16	14	20	3	18	8	10	8	12
出 場 延 回 数	553	47	53	73	61	50	60	6	62	27	50	24	40
北 署	113	8	13	15	12	9	11	2	14	9	6	5	9
南 署	191	17	18	26	21	17	20	2	22	10	20	7	11
東 署	146	12	17	15	13	16	16	2	15	8	12	9	11
西 署	61	6	2	12	10	4	8	0	7	0	7	0	5
受 託	42	4	3	5	5	4	5	0	4	0	5	3	4
出 場 延 台 数	991	76	91	123	115	85	117	10	119	57	76	45	77
北 署	280	14	31	35	32	19	37	5	32	21	13	14	27
南 署	334	24	28	44	42	25	37	3	46	23	31	13	18
東 署	210	19	24	23	16	26	22	2	22	13	14	12	17
西 署	1,016	9	2	16	14	5	12	0	14	0	9	0	9
受 託	77	10	6	5	11	10	9	0	5	0	9	6	6
出 場 延 人 員	3,018	223	277	375	352	254	358	29	344	166	248	149	243
北 署	837	39	90	105	103	59	106	14	89	61	41	45	85
南 署	992	73	86	133	123	73	106	9	126	66	98	45	54
東 署	669	58	76	74	55	79	74	6	68	39	48	39	53
西 署	280	25	6	48	41	16	40	0	42	0	31	0	31
受 託	240	28	19	15	30	27	32	0	19	0	30	20	20
放 水 件 数	162	16	17	22	13	9	22	2	18	10	14	11	8
北 署	21	1	2	3	1	1	3	0	3	4	1	1	1
南 署	47	7	5	6	3	2	7	2	5	4	3	2	1
東 署	59	4	9	8	4	5	7	0	5	2	6	5	4
西 署	17	2	0	3	3	0	4	0	3	0	1	0	1
受 託	18	2	1	2	2	1	1	0	2	0	3	3	1
放 水 延 台 数	172	18	19	23	13	9	24	2	19	11	14	12	8
北 署	24	1	2	4	1	1	4	0	3	5	1	1	1
南 署	47	7	5	6	3	2	7	2	5	4	3	2	1
東 署	61	5	10	8	4	5	7	0	5	2	6	5	4
西 署	20	3	0	3	3	0	5	0	4	0	1	0	1
受 託	20	2	2	2	2	1	1	0	2	0	3	4	1
放 水 延 時 間	156:44	6:07	16:06	18:27	5:02	6:54	13:36	5:38	15:51	10:25	28:52	19:01	10:45
北 署	23:12	1:34	3:48	0:50	0:32	0:06	1:27	2:52	0:09	5:02	1:01	2:40	3:11
南 署	44:12	1:31	2:57	9:49	2:46	0:29	3:37	2:46	7:08	3:28	7:56	0:49	0:56
東 署	55:07	1:50	6:51	2:45	0:12	5:18	2:40	0:00	6:50	1:55	14:10	10:23	2:13
西 署	16:15	0:39	0:00	3:49	1:01	1:01	4:56	0:00	0:47	0:00	0:24	0:00	3:38
受 託	17:58	0:33	2:30	1:14	0:31	0:00	0:56	0:00	0:57	0:00	5:21	5:09	0:47

## 24 年 火 災 以 外 の 活 動 状 況

区 分		出 場 別	総 数	北 署	南 署	東 署	西 署	受 託
総	件 数		918	248	265	221	84	100
	出 場 台 数		1,281	385	375	264	115	142
	出 場 人 員		3,820	1,136	1,040	858	348	438
火 災 警 戒 出 場	件 数		268	40	85	84	34	25
	出 場 台 数		402	71	137	103	47	44
	出 場 人 員		1,206	213	377	342	141	133
て い 察 出 場	件 数		201	72	46	49	17	17
	出 場 台 数		273	113	64	52	18	26
	出 場 人 員		783	306	169	172	54	82
誤 報 ・ 虚 報 出 場	件 数		32	5	14	6	5	2
	出 場 台 数		51	9	24	7	9	2
	出 場 人 員		158	28	72	24	27	7
水 防 出 場	件 数		417	131	120	82	28	56
	出 場 台 数		555	192	150	102	41	70
	出 場 人 員		1,673	589	422	320	126	216

そ の 他 出 場		出 場 別	総 数	北 署	南 署	東 署	西 署	受 託
訓 練 指 導 等	件 数		359	15	94	165	46	39
	人 員		1,662	92	465	684	229	192

## ホ ー ス 配 置 状 況

(平成25年4月1日)

区 分	総 数	40 mm		50 mm		65 mm	
		ゴ ム 引 ホ ー ス	軽 量 ホ ー ス	外 面 加 工 ホ ー ス	軽 量 ホ ー ス	外 面 加 工 ホ ー ス	軽 量 ホ ー ス
総 数	2,440	22	221	247	660	147	1,154
北 消 防 署 本 署 朝 日 分 署	452	0	32	59	131	29	201
	264	0	21	25	88	5	125
	188	0	11	34	43	24	76
南 消 防 署 本 署 円 座 出 張 所 香 川 分 署 塩 江 出 張 所	759	0	82	71	194	31	381
	350		36	36	83		195
	82		6	4	21		51
	245		33	31	67	27	87
	82		7		23	4	48
東 消 防 署 本 署 川 添 出 張 所 山 田 出 張 所 牟 礼 分 署	582	0	49	61	162	48	262
	199		14	27	58	18	82
	88		8	8	17	8	47
	87		7	5	20	4	51
	208		20	21	67	18	82
西 消 防 署 本 署 国 分 寺 出 張 所	285	11	20	37	74	23	131
	200		20	37	44	23	76
	85				30		55
受 託 綾 川 分 署	121		10		24	5	82
受 託 三 木 消 防 署	241	11	28	19	75	11	97

## 消火剤および油除去剤等の保有状況

(平成25年4月1日)

区 分	消 火 剤 油 除 去 剤 等								
	エアフォーム 3%(L)	界面活性剤 高低発泡(L)	粉 末 剤 (kg)	ライトウオー ター(L)	耐アルコール 系(L)	オイルキャッ チャー(kg)	オイルフェ ンス(m)	油 処 理 剤(L)	
総 数	2060	52289	210	180	1380	1,324	1,550	0	
北 消 防 署	1360	9140	210	180	1380	1,033	100	0	
本 署	500	4580		180		938	100		
朝日分署	860	4,560	210		1,380	95.0			
{ 県防災資器材 センター }		35,000				119.0	1,260		
南 消 防 署	500	2,090	0	0	0	40.5	40	0	
本 署		1,190				8.0	20		
円座出張所		300				7.5			
香川分署	500	600				19.0	20		
塩江出張所						6.0			
東 消 防 署	0	2,609	0	0	0	41.0	80	0	
本 署		1,453				12.0	40		
川添出張所		260				4.0			
山田出張所		240				5.0			
牟礼分署		656				20.0	40		
西 消 防 署	200	2,570	0	0	0	52.9	40	0	
本 署		1,090				32.0	40		
国分寺出張所		300				19.0			
受託綾川分署	200	1,180				1.9			
受託三木消防署		880				38.0	30		

## 条例に基づく道路占用工事等処理状況

(平成24年度)

区 分	総 数	道 路 占 用		通行禁止	通行制限	その他の占用
		条 件 付 処 理 件 数	無 条 件 処 理 件 数	受 理 件 数	受 理 件 数	受 理 件 数
総 数	6,839	1,056	1,504	676	1,061	2,542
北 消 防 署	1,418	371	321	87	156	483
南 消 防 署	2,531	256	566	259	419	1,031
東 消 防 署	1,997	344	445	208	272	728
西 消 防 署	893	85	172	122	214	300

# 消防・救助活動用主機器等配置状況

(平成25年4月1日)

区分	品名	総数	署					区分	品名	総数	署					
			北	南	東	西	三木				北	南	東	西	三木	
消防活動用器具	かぎ付はしご	12	5	2	3	0	2	切断用器具	エアーツール	2	1	0	0	0	1	
	チタン製一連はしご	0	0	0	0	0	0		大型油圧切断機	3	1	1	0	0	1	
	金属性二つ折りはしご	0	0	0	0	0	0		エンジンカッター	10	3	3	1	2	1	
	二連はしご	16	3	3	4	6	0		ガス溶断器	3	1	1	0	0	1	
	三連はしご	17	4	7	2	1	3		チェーンソー	39	11	9	6	10	3	
	発電機一式	33	8	9	6	6	4		鉄線カッター	42	7	15	11	6	3	
	防水シート	52	11	18	9	8	6		空気鋸	5	1	1	1	1	1	
	発泡器(アスピレータ)	4	1	1	1	0	1		酸素切断機	1	1	0	0	0	0	
	発泡器(三愛)	8	1	2	1	3	1		破壊用器具	万能斧	31	7	11	6	5	2
	泡管そう	22	6	7	5	3	1			大ハンマー	29	6	7	12	3	1
	ラインプロポーションナー	19	4	7	4	3	1	削岩機		4	1	2	0	0	1	
	強力ライト	30	8	8	5	4	5	ハンマードリル		5	1	1	1	1	1	
	防爆携帯電灯・水中ライト	46	13	6	12	5	10	電気ドリル		3	1	0	0	2	0	
		1016	22	5	5	5	6	1	携帯用コンクリート破壊器具	3	1	0	1	1	0	
			30	9	7	5	5	4	測定用器具	可燃性ガス測定器	0	0	0	0	0	0
			30	7	11	5	5	2		有毒ガス測定器	0	0	0	0	0	0
			7	2	2	1	1	1		酸素濃度測定器	0	0	0	0	0	0
			4	3	1	0	0	0		放射線測定器	30	14	13	1	1	1
			28	8	6	6	8	0		複合型ガス検知器	24	7	7	5	4	1
			78	22	23	13	16	4	可燃性酸素濃度有毒ガス測定器	0	0	0	0	0	0	
		5	2	2	0	0	1	呼吸保護・隊員保護用器具	空気呼吸器	106	25	32	21	19	9	
		10	4	2	2	2	0		空気ボンベ(軽量)	325	62	90	70	67	36	
		4	1	2	0	0	1		酸素呼吸器	9	2	1	0	1	5	
		2	1	1	0	0	0		酸素ボンベ	29	13	13	0	0	3	
		4	1	1	1	1	0		簡易呼吸器	51	27	9	8	3	4	
		2	1	1	0	0	0		化学防護服	11	5	6	0	0	0	
		6	1	1	1	2	1		安全帯	103	37	31	11	17	7	
		2	1	1	0	0	0		耐電手袋	13	2	3	2	4	2	
		3	1	1	0	0	1		耐電衣	9	2	3	2	0	2	
		6	2	1	1	2	0		耐電ズボン	9	2	3	2	0	2	
		4	2	1	0	0	1	耐電長靴	9	2	3	2	0	2		
		23	9	7	4	2	1	防毒衣	5	3	2	0	0	0		
		2	2	0	0	0	0	耐熱服	27	3	11	2	10	1		
		4	2	0	1	0	1	絶縁ヘルメット	10	3	5	2	0	0		
		6	2	2	1	0	1	メガネ付ヘルメット	5	3	2	0	0	0		
		0	0	0	0	0	0	X線防護服	2	2	0	0	0	0		
		5	2	1	1	0	1	水難救助用器具	潜水器具一式	19	5	7	2	0	5	
		6	3	2	0	0	1		救命胴衣	95	34	31	11	12	7	
		1	1	0	0	0	0		水中投光器	1	1	0	0	0	0	
		2	1	1	0	0	0		救命浮環	36	7	9	9	8	3	
		3	1	1	0	0	1		浮標	8	3	2	1	2	0	
		4	1	1	1	1	0		救命ボート	10	3	2	2	2	1	
		6	1	2	1	1	1		船外機	5	1	1	1	1	1	
		0	0	0	0	0	0		その他器具等	空気充填機	2	1	1	0	0	0
		7	1	2	2	2	0	非常用濾過機		2	1	1	0	0	0	
		12	2	3	3	3	1	ユニット式ポンプレッシャー		1	1	0	0	0	0	
		4	1	1	0	0	2	照明装置		2	0	0	1	0	1	
		4	1	1	1	0	1	エアータント一式		5	4	0	0	0	1	
		3	1	1	0	0	1	救助隊用支援資器材一式		1	1	0	0	0	0	
		12	4	2	0	2	4									
重量物排除用器具	ポートパワー	4	1	1	1	1	0									
	油圧ジャッキ	6	1	2	1	1	1									
	ハイジャッキ	0	0	0	0	0	0									
	油圧スプレッター	7	1	2	2	2	0									
	可搬式ウインチ	12	2	3	3	3	1									
	チェーンブロック	4	1	1	0	0	2									
	空気式ジャッキ一式	4	1	1	1	0	1									
	大型油圧スプレッター	3	1	1	0	0	1									
ツヨロンスリング	12	4	2	0	2	4										

# 消 防 水 利 状 況

(平成25年4月1日)

区 分	消 火 栓		防 火 水 槽										そ の 他			
	公 設	私 設	公 設					私 設					井 戸	用 水	プ ー ル	採 水 口
			100 m <sup>3</sup> 以上	60 m <sup>3</sup> 以上 100 m <sup>3</sup> 未 満	40 m <sup>3</sup> 以上 60 m <sup>3</sup> 未 満	40 m <sup>3</sup> 未 満	無 底	100 m <sup>3</sup> 以上	60 m <sup>3</sup> 以上 100 m <sup>3</sup> 未 満	40 m <sup>3</sup> 以上 60 m <sup>3</sup> 未 満	40 m <sup>3</sup> 未 満					
総 数	7,336	326	6	80	527	40	3	7	18	393	25	3	125	103	82	
北消防署	1,659	11	4	19	105	11	2	4	7	57	5	2	30	20	29	
南消防署	2,468	138	1	24	164	6	1		3	138	9	1	18	40	19	
東消防署	2,193	110	1	26	163	13		2	6	147	7		28	31	19	
西消防署	1,016	67		11	95	10		1	2	51	4		49	12	15	

## 消 火 栓 管 径 別 状 況 (公 設)

(平成25年4月1日)

区 分	総 数	50 mm	75 mm	100 mm	125 mm	150 mm	200 mm	250 mm	300 mm	350 mm	400 mm	500 mm	600 mm
総 数	7,336	61	1,694	2,956	21	710	1,395	36	416	8	27	10	2
北 消 防 署	1,659		201	672		285	368	23	97	6	6	1	
南 消 防 署	2,468	43	651	971		194	508	1	98				2
東 消 防 署	2,193	13	516	904	20	142	379	10	182	2	16	9	
西 消 防 署	1,016	5	326	409	1	89	140	2	39		5		

## 消防水利の推移(公設)

(平成25年4月1日)

区 分	防 火 水 そ う		消 火 栓
	有 底	無 底	
平 成 11 年	386	4	5,437
平 成 12 年	394	4	5,479
平 成 13 年	400	4	5,593
平 成 14 年	402	4	5,633
平 成 15 年	405	4	5,661
平 成 16 年	407	4	5,680
平 成 17 年	633(224)	4	7143(1431)
平 成 18 年	638	4	7,183
平 成 19 年	640	3	7,205
平 成 20 年	643	3	7,223
平 成 21 年	653	3	7,264
平 成 1016 年	656	3	7,293
平 成 23 年	657	3	7,319
平 成 24 年	653	3	7,336

( )内は合併町分

## 消火栓新設等の状況

(平成25年4月1日)

区 分	総 数	50 mm	75 mm	100 mm	125 mm	150 mm	200 mm	250 mm	300 mm	500 mm
新 設	17	0	7	6	0	4	0	0	0	0
北消防署	0									
南消防署	11		2	6		3				
東消防署	6		5			1				
西消防署	0									
寄 付	3	0	3	0	0	0	0	0	0	0
北消防署	0									
南消防署	1		1							
東消防署	2		2							
西消防署	0									
撤 去	17	0	3	4	0	8	0	0	2	0
北消防署	6			1		4			1	
南消防署	6		3			3				
東消防署	4			3					1	
西消防署	1					1				

# 消防自動車等現有状況

平成25年4月1日

区 分	総 数	ボ ン プ 車	水 そ う 付 ポ ン プ 車	は し ご 車	(先 端 屈 折) は し ご 車	化 学 車	救 助 工 作 車	支 援 車	指 令 車	広 報 車	調 査 車	高 規 格 救 急 車	査 察 車	電 源 照 明 車	化 学 機 動 車	小 型 動 力 ボ ン プ 付 水 槽 車	資 機 材 搬 送 車	乗 用 車	災 害 用 人 員 搬 送 車	小 型 動 力 ボ ン プ 車	二 輪 車	救 急 艇
総 数	92	18	8	2	1	3	2	1	6	11	1	18	8	1	1	1	7	2	1	18	7	1
消 防 局	11	1						1		3	1		1				2	1	1		1	1
北 消 防 署	19	3	1	1	0	2	1	0	1	1	0	3	3	1	1	1	0	0	0	3	1	0
本 署	13	2	1	1			1		1	1		2	1	1	1	1				2		
朝 日 分 署	6	1				2						1	2							1	1	
南 消 防 署	22	4	3	0	1	1	1	0	1	3	0	6	1	0	0	0	1	0	0	4	2	0
本 署	12	1	2		1		1		1	2		3	1							1	1	
香 川 分 署	6	1	1			1				1		1				1				1	1	
円 座 出 張 所	2	1										1								1		
塩 江 出 張 所	2	1										1								1		
東 消 防 署	17	5	2	1	0	0	0	0	1	2	0	4	1	0	0	0	1	0	0	5	3	0
本 署	7	1	1						1	1		2	1							1		
牟 礼 分 署	6	1	1	1						1		1				1				1	1	
川 添 出 張 所	1	1																		1	1	
山 田 出 張 所	3	2										1								2	1	
西 消 防 署	10	3	1	0	0	0	0	0	1	1	0	3	1	0	0	0	0	0	0	3	0	0
本 署	8	2	1						1	1		2	1							2		
国 分 寺 出 張 所	2	1										1								1		
受 託	13	2	1	0	0	0	0	0	2	1	0	2	1	0	0	0	3	1	0	3	0	0
三 木 消 防 署	8	1	1						1	1		1					2	1		1		
綾 川 分 署	5	1							1			1	1				1			2		



# 消防局・署車両現況

(平成25年4月1日)

局署別	名称	車 両 号		車 名	定 員	種 別	登録年月日	性 能 等		小 型 ポ ン プ		無 線 ( た か し ょ う )				
		番 号	号					型 式 等	メーカ	型 式	メーカ	呼 出 名	波 数			
消 防 局	乗 用 車	300	つ	6008	トヨタ	5	乗用車	H16.6.29	A T				たかしょう	2	7	
	広 報 車	1	800	さ	6240	トヨタ	10	ワゴン	H18.12.26	A T				たかしょう	1	7
	広 報 車	2	58	す	8067	日産	9	ワゴン	H7.12.8	A T				たかしょう	4	7
	広 報 車	3	88	な	6851	トヨタ	5	ワゴン	H9.9.29	A T						
	査 察 車	480	え	8013	ホンダ	4	バ ン	H20.9.19	A T					たかしょう	5	7
	調 査 車	800	さ	6264	トヨタ	7	ワゴン	H19.1.24	A T 4WD					たかしょう	3	7
	災 害 用 人 員 搬 送 車	800	は	671	日野	35	大型バス	H23.12.12	A T					たかしょう	6	3
	支 援 車	1	800	は	639	日野	10 (2 6)		H22.12.15	A T				たかしょう	11	
	資 機 材 搬 送 車	800	さ	9216	三菱	3	3t積 コンテナ	H25.1.21	A T 4WD					たかしょう しきはん	1	8
	軽 搬 送 車	80	あ	662	スバル	2	バ ン	H9.9.26								
	局ポンプ1号車	88	さ	6541	いすゞ	8		H2.12.13	CD-1	モリタ						
救 急 艇	船舶番号 第273-12801号				18		H22.9.29						たかしょう きゅうきゅう てい	1	8	
二 輪		け	9922	ホンダ	2		H3.10.21	70CC								
北 本 消 防 署	指 令 車 ( 県 指 揮 隊 車 )	800	さ	8978	トヨタ	8	ワゴン	H24.6.1	A T 4WD				たかしょう きた	5	7	
	1 号 車	800	は	278	三菱	6		H16.2.24	水-1	モリタ			たかしょう きた	1	7	
	2 号 車	800	さ	4982	いすゞ	7		H17.3.24	CD-1	日 機	C-1	トーハツ	たかしょう きた	2	7	
	3 号 車	88	さ	6515	三菱	6		H2.11.29	CD-1	小 川	C-1	ラビット	たかしょう きた	3	2	
	第 1 は し ご 車	88	や	3473	日野	6		H3.12.17	50 m	モリタ			たかしょう きた	11	7	
	救 助 工 作 車	88	や	4132	いすゞ	7		H10.3.2	Ⅲ 型	モリタ			たかしょう きた	9	7	
	広 報 車	800	さ	5404	トヨタ	8	ワゴン	H17.9.29					たかしょう きた	6	7	
査 察 車	480	え	8014	ホンダ	4	バ ン	H20.9.19					たかしょう きた	7	7		

# 消防局・署車両現況

(平成25年4月1日)

局署別	名称	車番 両号		車名	定員	種別	登録年月日	性能等		小型ポンプ		無線(たかしょう)		
								型式等	メーカー	型式	メーカー	呼出名	波数	
北 消	電源照明車1	88	や	4138	いすゞ	3			タダノ			たかしょうきた	8	7
	小型動力ポンプ付水そう車	800	は	56	三菱	2		II 型	新明和	B-3	トーハツ	たかしょうきた	13	7
	化学機動車	88	す	2100	トヨタ	7	ワゴン	A T				たかしょうきた	15	7
	北救急1	800	さ	8090	トヨタ	7		高規格 A T 4WD	テクノ クラフト			たかしょうきた きゅうきゅう	1	8
	北救急5	830	ひ	119	トヨタ	7		高規格 A T 4WD	テクノ クラフト			たかしょうきた きゅうきゅう	5	4
防 日 分 署	1号車	88	さ	9671	三菱	5		CD-1 A T	モリタ	C-1	ラビット	たかしょう あさひ	1	7
	化学車1	800	は	724	日野	6		I 型	日機			たかしょう あさひ	11	7
	化学車2	88	さ	4110	日野	7		S61.8.5	I 型	吉谷		たかしょう あさひ	12	7
	朝日救急1	800	さ	6840	日産	7		高規格 A T 4WD	日産 車体			たかしょうあさ ひきゅうきゅう	1	8
	査察車1	41	き	4315	マツダ	4	バン	A T				たかしょう あさひ	7	7
	査察車2	880	あ	614	マツダ	3	バン	A T						
	二輪		こ	752	ヤマハ	2		H4.8.28	80cc					
南 本 消 防 署	指令車	800	さ	8278	トヨタ	7		4WD A T				たかしょう みなみ	5	7
	1号車	800	は	229	日野	6		水-II	日機			たかしょう みなみ	1	7
	2号車	800	さ	4971	いすゞ	6		CD-1	日機	C-1	トーハツ	たかしょう みなみ	2	7
	3号車	800	は	120	三菱	6		水-II	小川	C-1	ラビット	たかしょう みなみ	3	3
	救助工作車	800	は	622	日野	6		II 型	モリタ			たかしょう みなみ	9	7
	はしご車 (先端屈折)	800	は	330	日野	6		30 m A T	モリタ			たかしょう みなみ	12	7
	広報車1	800	さ	7197	トヨタ	8	ワゴン					たかしょう みなみ	6	7
	広報車2	88	す	550	トヨタ	9	バン					たかしょう みなみ	8	7
	査察車	480	う	9651	スバル	4	バン					たかしょう みなみ	7	7

# 消防局・署車両現況

(平成25年4月1日)

局署別	名称	車番 両号		車名	定員	種別	登録年月日	性能等		小型ポンプ		無線(たかしょう)			
								型式等	メーカー	型式	メーカー	呼出名	波数		
南	南救急1	800	さ	7985	日産	7		H22.3.15	高規格 A T 4WD	オーテック			たかしょうみな みきゆうきゆう	1	8
	南救急2	800	さ	7393	トヨタ	7		H21.2.19	高規格 A T 4WD	テクノ クラフト			たかしょうみな みきゆうきゆう	2	8
	南救急5	800	さ	3291	トヨタ	7		H14.12.10	高規格 A T 4WD				たかしょうみな みきゆうきゆう	5	8
	二輪		む	8492	ホンダ	1		S61.7.10	50cc						
消 川 分 署	1号車	88	さ	8912	三菱	6		H7.1.19	水1-A	日機			たかしょう かがわ	1	7
	2号車	800	さ	4846	トヨタ	6		H17.1.28	CD-1	モリタ			たかしょう かがわ	2	7
	化学車	800	は	445	三菱	6		H19.2.20	II型	日機			たかしょう かがわ	11	7
	広報車	800	さ	7669	ホンダ	8	ワゴン	H21.9.18					たかしょう かがわ	7	7
	軽搬送車	880	あ	89	ダイハツ	2		H17.10.4					たかしょう かがわ	10	7
	香川救急1	800	さ	7986	日産	7		H22.3.15	高規格 A T 4WD				たかしょうかが わきゆうきゆう	1	8
	二輪		け	7390	ホンダ	2		H1.8.10	70cc						
署	円座出張所														
	円座車	800	さ	6321	トヨタ	6		H19.2.16	CD-1 4WD	日機	C-1	トーハツ	たかしょう えんざ	1	7
	円座救急1	800	さ	6324	トヨタ	7		H19.2.19	高規格 A T 4WD	テクノ クラフト			たかしょうえん ざきゆうきゆう	1	8
	塩江出張所														
塩江車	800	さ	7431	トヨタ	6		H21.3.12	CD-1	日機	C-1	トーハツ	たかしょう しおのえ	1	7	
塩江救急1	800	さ	6839	日産	7		H20.1.22	高規格 A T 4WD	日産 車体			たかしょうしお のえきゆうきゆう	1	8	
東 消 防 署	指令車	800	さ	7224	ホンダ	7	ワゴン	H20.10.3	4WD				たかしょう ひがし	5	7
	1号車	88	や	4123	日産U D	7		H10.2.13	水-II	日機			たかしょう ひがし	1	7
	2号車	800	さ	8894	トヨタ	5		H24.3.27	CD-1 キャブス	モリタ	C-1	ラビット	たかしょう ひがし	2	7
	広報車	800	さ	4923	日産	5	ライトバン	H17.3.3					たかしょう ひがし	6	7

# 消防局・署車両現況

(平成25年4月1日)

局署別	名称	車両番号		車名	定員	種別	登録年月日	性能等		小型ポンプ		無線(たかしょう)			
		番	号					型式等	メーカー	型式	メーカー	呼出名	波数		
東 消 防 署	査察車	41	き	4316	マツダ	4	バン	H12.6.16	A T				たかしょう ひがし	7	7
	東救急	1800	さ	8430	トヨタ	7		H23.3.8	高規格 A T 4WD	テクノ クラフト			たかしょうひ がしきゆうきゅう	1	8
	東救急	5800	さ	3290	トヨタ	7		H14.12.10	高規格 A T 4WD	テクノ クラフト			たかしょうひ がしきゆうきゅう	5	8
	1号車	88	さ	9492	三菱	6		H7.11.20	水1-A	モリタ			たかしょう むれ	1	7
	2号車	800	さ	7730	トヨタ	5		H21.11.13	CD-1 キャブス	モリタ	C-1	ラビット	たかしょう むれ	2	7
	はしご車	800	は	277	日野	6		H16.2.20	35 m AT	モリタ			たかしょう むれ	12	7
	広報車	800	さ	7198	トヨタ	7	ワゴン	H20.9.16					たかしょう むれ	7	7
	軽搬送車	880	あ	90	ダイハツ	2		H17.10.4					たかしょう むれ	10	7
	傘札救急	1800	さ	7262	トヨタ	7		H20.11.11	高規格 A T 4WD	テクノ クラフト			たかしょうむ れきゆうきゅう	1	8
	二輪		い	2210	ホンダ	2		S59.3.28	70cc						
署 山 田 出 張 所	川添車	800	さ	5524	いすゞ	5		H17.12.2	CD-1	モリタ	C-1	ラビット	たかしょう かわぞえ	1	7
	二輪		い	2502	ホンダ	2		S62.7.24	70cc						
	山田車	800	さ	6322	トヨタ	5		H19.2.16	CD-1 4WD	日機	C-1	トーハツ	たかしょう やまだ	1	7
	2号車	88	さ	7748	いすゞ	6		H4.12.23	CD-1	モリタ	B-3	ラビット	たかしょう やまだ	2	8
署 指 令 車	山田救急	1800	さ	9294	トヨタ	7		H25.3.19	高規格 A T 4WD	テクノ クラフト			たかしょうや まだきゆうきゅう	1	8
	二輪		こ	753	ヤマハ	2		H4.8.28	80cc						
西 消 防 署	指令車	800	さ	7814	トヨタ	7		H21.12.24	4WD A T				たかしょう にし	5	7
	1号車	88	や	4227	日産U D	7		H11.3.15	水-II	モリタ			たかしょう にし	1	7
	2号車	800	さ	906	トヨタ	6		H12.3.22	CD-1 AT	日機	C-1	トーハツ	たかしょう にし	2	7
	3号車	88	や	3628	日産	6		H5.3.12	II 型	モリタ			たかしょう にし	3	7
署 広 報 車	800	さ	6777	トヨタ	8	ワゴン	H19.12.13					たかしょう にし	6	7	

# 消防局・署車両現況

(平成25年4月1日)

局署別	名称	車両番号		車名	定員	種別	登録年月日	性能等		小型ポンプ		無線(たかしょう)				
		番	号					型式等	メーカー	型式	メーカー	呼出名	波数			
西 署	本署	査察車	480え	3271	三菱	4	バン	H20.3.17					たかしょうにし	7	7	
		西救急1	800さ	8429	トヨタ	7		H23.3.8	高規格 AT 4WD	テクノ クラフト			たかしょうにしきゆうきゆう	1	8	
		西救急5	800さ	5523	日産	7		H17.12.1	高規格 AT 4WD	オーテック			たかしょうにしきゆうきゆう	5	8	
	綾 川 分 署	指令車	800さ	8218	トヨタ	5		H22.9.17	4WD AT					たかしょうあやがわ	5	4
		1号車	800さ	8003	トヨタ	5		H22.3.19	CD-1 キャブス	モリタ	C-1	ラビット		たかしょうあやがわ	1	4
		2号車 (軽積載車)	880あ	802	三菱	2		H24.11.12			C-1	ラビット		たかしょうあやがわ	2	3
		査察車	480え	8216	三菱	4	バン	H20.9.26						たかしょうあやがわ	7	7
		綾川救急1	800さ	8723	トヨタ	7		H23.11.22	高規格 AT 4WD	テクノ クラフト		B-3	ラビット	たかしょうあやがわきゆうきゆう	1	5
	国分寺 出張所	国分寺車	88す	1525	三菱	5		H10.3.16	CD-1 AT	モリタ	C-1	ラビット		たかしょうこくぶんじ	1	7
		国分寺救急1	800さ	5048	日産	7		H17.4.18	高規格 AT 4WD	オーテック				たかしょうこくぶんじきゆうきゆう	1	7
三 木 署	指令車	800さ	4258	ホンダ	5	ワゴン	H16.3.25						たかしょうみき	5	7	
	1号車	800は	676	日野	6		H24.1.26	水I-A キャブス	モリタ				たかしょうみき	1	7	
	2号車	800さ	3460	三菱	6		H15.2.27	CD-1	モリタ	B-3	ラビット		たかしょうみき	2	7	
	広報車	800さ	2972	トヨタ	7		H14.7.4						たかしょうみき	6	7	
	事務連絡車	45ち	9623	トヨタ	5	ライトバン	H8.2.14						たかしょうみき	8	7	
	軽搬送車	880あ	87	ダイハツ	2		H17.10.4						たかしょうみき	10	7	
	資機材搬送車	88さ	7347	三菱	3	2t積	H4.3.26						たかしょうみき	7	7	
	三木救急1	800さ	5397	トヨタ	7		H17.9.28	高規格 AT 4WD	テクノ クラフト				たかしょうみききゆうきゆう	1	8	

## 消 防 協 力 隊 登 録 状 況

登録番号	登録年月日	登録事業所名	隊員数
1	平成11年4月27日	高松市朝日町4丁目1番1号 株式会社 マキタ	26
2	平成11年5月8日	高松市朝日町1丁目3番23号 四国ドック株式会社	61
3	平成19年5月1日	高松市栗林町一丁目20番16号 香川県栗林公園観光事務所	41
4	平成19年5月1日	高松市朝日町4丁目11番1号 朝日肥糧株式会社	10
5	平成19年5月1日	高松市朝日町4丁目10番22号 佐川急便株式会社四国支店	54
6	平成11年6月10日	高松市檀紙町814番地 久保木工所有限会社	6
7	平成11年5月10日	高松市御厩町1144番地 鵜川金属工業株式会社	4
8	平成11年5月21日	高松市松並町1035番地 株式会社 日鋼サッシュ製作所	34
9	平成11年5月21日	高松市太田下町2245番地 さかえドライ株式会社	5
10	平成11年6月10日	高松市川部町930番地 西部広域クリーンセンター	46
11	平成19年5月1日	高松市御厩町1445番地2 富士船舶装備株式会社	6
12	平成20年5月1日	高松市庵治町6034番地1 国立療養所大島青松園	42
13	平成11年6月11日	高松市新田町甲91番地1 株式会社 ユーミック	6
14	平成11年5月14日	高松市屋島西町305番地 協和化学工業株式会社屋島工場	9
15	平成15年1月14日	高松市新田町乙8番地 独立行政法人 国立病院機構高松医療センター	13
16	平成12年12月8日	高松市香西本町760番地21 山口鋼業株式会社	10
17	平成13年1月11日	高松市鶴市町2025番地3 株式会社 トーカイ	5
18	平成13年1月11日	高松市香西南町455番地の1 アオイ電子株式会社	30
19	平成12年12月8日	高松市香西本町1番地 イヌイ株式会社	15
20	平成19年5月1日	高松市神在川窪町668番地3 株式会社 アムロンテクノ高松	6
21	平成19年5月1日	高松市香西南町277番地1 株式会社 タクテック	6
22	平成11年4月15日	綾歌郡綾川町山田下3465番地3 株式会社 山清	8
23	平成11年4月15日	綾歌郡綾川町大字北620番地1 東海ハウス株式会社	12
24	平成11年5月18日	綾歌郡綾川町羽床上33の1 富士製畳(株)羽床工場	7
25	平成11年6月23日	綾歌郡綾川町西分字大空乙695-5 四国電力(株)高松支店讃岐電力センター	11
26	平成11年4月27日	高松市松福町2丁目16番63号 高松刑務所	27

まちかど救急ステーション認定状況

(平成 25 年 4 月 1 日現在)

番号	認定年月日	認定事業所名	AED 設置台数
1	平成 22 年 9 月 9 日	高松市番町 1 丁目 10-16 健康増進施設 サラマンダー	2 台
2	平成 22 年 9 月 9 日	高松市浜ノ町 1-1 JR ホテルクレメント高松	1 台
3	平成 22 年 9 月 9 日	綾歌郡綾川町萱原 822-1 イオン綾川ショッピングセンター	5 台
4	平成 22 年 9 月 9 日	高松市浜ノ町 8-52 コナミスポーツクラブ高松	1 台
5	平成 22 年 9 月 9 日	高松市藤塚町 1 丁目 11-22 株式会社 穴吹工務店	1 台
6	平成 22 年 9 月 9 日	高松市瓦町 1 丁目 2-3 高松ワシントンホテルプラザ	1 台
7	平成 22 年 9 月 9 日	高松市常磐町 1 丁目 3-1 瓦町駅	1 台
8	平成 22 年 9 月 9 日	高松市中央町 11-5 東横イン 高松中新町	1 台
9	平成 22 年 9 月 9 日	高松市香西本町 1-1 イオン高松ショッピングセンター	3 台
10	平成 22 年 9 月 9 日	高松市三条町 608-1 ゆめタウン高松	1 台
11	平成 22 年 9 月 9 日	高松市浜ノ町 1-20 四国旅客鉄道株式会社 高松駅	1 台
12	平成 22 年 9 月 9 日	高松市天神前 4-14 社団法人 高松市医師会	1 台
13	平成 22 年 10 月 5 日	高松市伏石町 2089-1 大和ハウス工業株式会社 香川支店	1 台
14	平成 22 年 10 月 25 日	高松市国分寺町国分 152-4 社団法人 香川県看護協会	1 台
15	平成 22 年 10 月 25 日	高松市太田下町 3026-3 在宅ケアステーションみちしるべ	1 台
16	平成 22 年 12 月 7 日	高松市兵庫町 3-1 東横イン 高松兵庫町	1 台
17	平成 23 年 3 月 9 日	高松市丸亀町 13-3 高松丸亀町商店街振興組合	1 台
18	平成 23 年 3 月 29 日	高松市古新町 9-1 リーガホテルゼスト高松株式会社 ゼスト	1 台
19	平成 23 年 7 月 11 日	高松市新田町甲 91-1 株式会社 ユーミック	1 台
20	平成 23 年 8 月 9 日	高松市牟礼町原 631-7 道の駅 源平の里 むれ	1 台

番号	認定年月日	認定事業所名	AED設置台数
21	平成23年8月9日	高松市丸亀町13-2 高松丸亀町商店街振興組合	1台
22	平成23年8月25日	高松市林町2018-1 ザ・ココナツウエルネスクラブ高松	1台
23	平成23年9月9日	高松市中野町11-1 大和リース株式会社高松支店	1台
24	平成23年9月9日	高松市上天神町266 フィットネスクラブレフコゆめタウン高松店	1台
25	平成23年9月16日	高松市香西南町102-4 大東産業株式会社	1台
26	平成23年9月27日	木田郡三木町田中109-1 ジャパンスイミングスクール 三木校	1台
27	平成23年9月27日	高松市新北町28-12 ジャパンスイミングスクール 高松校	1台
28	平成23年10月4日	高松市木太町9区546 瀬戸内スイミングスクール 木太校	1台
29	平成23年10月4日	高松市屋島西町2020 瀬戸内スイミングスクール 屋島校	1台
30	平成23年10月4日	高松市香川町大野170-5 瀬戸内スイミングスクール 香川校	1台
31	平成23年10月12日	高松市屋島西町2366-1 高松テルサ	1台
32	平成23年12月27日	高松市春日町1378 四国コカ・コーラボトリング株式会社	1台
33	平成23年12月28日	高松市春日町1304-3 屋島自動車学校	1台
34	平成24年3月5日	高松市十川東町55-1 フジグラン十川	1台
35	平成24年6月4日	高松市錦町二丁目6-3 日通商事株式会社高松支店	1台
36	平成24年8月1日	高松市新田町甲34 (株) タダノ	2台
37	平成24年8月13日	高松市上林町500-3 株式会社 サニクリーン四国高松支店	1台
38	平成24年8月28日	高松市六条町1197-1 四国警備保障株式会社	1台
39	平成24年9月21日	高松市福岡町四丁目28-17 ロイヤルケア高松アネックス	1台
40	平成24年9月21日	高松市福岡町四丁目28-27 ロイヤルケア高松	1台



番号	認定年月日	認定事業所名	AED 設置台数
41	平成 25 年 2 月 15 日	高松市香川町東谷 873-3 高松市東谷コミュニティセンター	1 台
42	平成 25 年 2 月 15 日	高松市香川町川東上 1747-6 高松市川東コミュニティセンター	1 台
43	平成 25 年 2 月 22 日	高松市鬼無町佐藤 31-3 高松市鬼無コミュニティセンター	1 台
44	平成 25 年 3 月 26 日	高松市香川町浅野 826-2 高松市浅野コミュニティセンター	1 台

# 情 報 指 令

## 情報指令課

### 情報指令第一係 情報指令第二係

- (1) 消防通信業務に関すること。
- (2) 災害通報の受付および出場指令に関すること。
- (3) 災害情報の収集および消防活動の情報支援に関すること。
- (4) 気象情報の収集および伝達に関すること。

### 情報管理第一係 情報管理第二係

- (1) 消防緊急情報システムの情報管理に関すること。
- (2) 情報ネットワークシステムの管理運営に関すること。
- (3) 通信施設等の整備保全に関すること。

# 通 信 施 設 状 況

(平成25年4月1日)

施 設 区 分	署 所 別	総 数	消 防 局	北 署		南 署					東 署			西 署			受 託 二 町			
				本 署	朝 日 分 署	本 署	香 川 分 署	東 八 ヶ 沢 救 急 Sta	円 座 出 張 所	塩 江 出 張 所	本 署	牟 礼 分 署	川 添 出 張 所	山 田 出 張 所	本 署	綾 川 分 署	国 分 寺 出 張 所	三 木 署	綾 川 町 役 場	綾 上 支 所
装 置	指 令 台	2	2	-	-	-	-	-	-	-	-	-	-	-	-	-	-	-	-	-
	指 揮 台	1	1	-	-	-	-	-	-	-	-	-	-	-	-	-	-	-	-	-
	自 動 出 動 指 定 装 置	3	3	-	-	-	-	-	-	-	-	-	-	-	-	-	-	-	-	-
	指 令 伝 送 装 置	1	1	-	-	-	-	-	-	-	-	-	-	-	-	-	-	-	-	-
	指 令 伝 送 出 力 装 置 (地 図 検 索 装 置 を 兼 ね る)	21	1	1	1	2	1	1	1	1	1	1	1	1	1	1	1	2	1	1
	地 図 検 索 装 置	3	3	-	-	-	-	-	-	-	-	-	-	-	-	-	-	-	-	-
	署 所 端 末 装 置	20	1	1	1	2	1	1	1	1	1	1	1	1	1	1	1	1	1	1
	車 両 動 態 位 置 管 理 シ ス テ ム	1	1	-	-	-	-	-	-	-	-	-	-	-	-	-	-	-	-	-
	車 載 情 報 端 末 装 置 ( G P S 装 置 含 む )	50	2	7	3	6	4	1	2	2	4	4	1	2	4	2	2	3	1	-
	マ ル チ モ ニ タ ー 5 0 ｲﾝ ｯ ｸﾞ Ⅻ 1 2 面	1	1	-	-	-	-	-	-	-	-	-	-	-	-	-	-	-	-	-
	総 合 情 報 表 示 シ ス テ ム	1	1	-	-	-	-	-	-	-	-	-	-	-	-	-	-	-	-	-
	高 松 市 防 災 情 報 シ ス テ ム	1	1	-	-	-	-	-	-	-	-	-	-	-	-	-	-	-	-	-
	メ ー ル 1 1 9 シ ス テ ム	1	1	-	-	-	-	-	-	-	-	-	-	-	-	-	-	-	-	-
	車 両 運 用 表 示 シ ス テ ム	1	1	-	-	-	-	-	-	-	-	-	-	-	-	-	-	-	-	-
	消 防 庁 W E B サ イ ト 表 示 シ ス テ ム	1	1	-	-	-	-	-	-	-	-	-	-	-	-	-	-	-	-	-
フ ァ ク シ ミ リ 装 置	19	3	1	1	2	1	1	1	1	1	1	1	1	1	1	1	-	-	-	
無 線 統 制 台	2	2	-	-	-	-	-	-	-	-	-	-	-	-	-	-	-	-	-	
高 所 監 視 カ メ ラ 装 置	2	2	-	-	-	-	-	-	-	-	-	-	-	-	-	-	-	-	-	
高 所 監 視 カ メ ラ 用 受 像 装 置	2	2	-	-	-	-	-	-	-	-	-	-	-	-	-	-	-	-	-	
統 合 型 位 置 情 報 通 知 シ ス テ ム	1	1	-	-	-	-	-	-	-	-	-	-	-	-	-	-	-	-	-	
音 声 合 成 シ ス テ ム	1	1	-	-	-	-	-	-	-	-	-	-	-	-	-	-	-	-	-	
順 次 指 令 シ ス テ ム	1	1	-	-	-	-	-	-	-	-	-	-	-	-	-	-	-	-	-	
交 換 機	11	1	-	1	1	1	-	-	1	1	1	-	-	1	1	1	1	-	-	
加 入 電 話 庁 用	62	17	4	3	9	3	2	1	2	4	3	1	1	4	3	1	4	-	-	
有 線	消 防 専 用 回 線	55	26	-	2	3	2	1	2	1	2	1	2	2	2	2	2	1	1	1
	指 令 専 用 電 話	20	1	1	1	2	1	1	1	1	1	1	1	1	1	1	1	1	1	1
	指 令 デ ー タ ー 専 用 回 線	21	1	1	1	2	1	1	1	1	1	1	1	1	1	1	1	2	1	1
	携 帯 電 話	28	5	3	1	3	1	1	1	1	2	2	-	1	3	2	1	1	-	-
	車 両 用 F O M A 端 末	50	2	7	3	6	4	1	2	2	4	4	1	2	4	2	2	3	1	-
	1 1 9	NTT INS119	6	6	-	-	-	-	-	-	-	-	-	-	-	-	-	-	-	-
		衛 星 通 信	2	2	-	-	-	-	-	-	-	-	-	-	-	-	-	-	-	-
		携 帯 電 話 転 送 回 線	2	2	-	-	-	-	-	-	-	-	-	-	-	-	-	-	-	-
		有 線 放 送 電 話	7	7	-	-	-	-	-	-	-	-	-	-	-	-	-	-	-	-
		有 線 放 送 電 話	12	3	1	-	1	-	-	1	-	2	-	1	1	2	-	-	-	-
	テ レ ホ ン サ ー ビ ス	2	2	-	-	-	-	-	-	-	-	-	-	-	-	-	-	-	-	-
	衛 星 通 信 地 球 局	1	1	-	-	-	-	-	-	-	-	-	-	-	-	-	-	-	-	-
固 定 局 0.000016W	2	2	-	-	-	-	-	-	-	-	-	-	-	-	-	-	-	-	-	
無 線	基 地 局 10W	6	2	-	-	-	1	-	-	-	1	1	-	-	-	-	1	-	-	
	移 動	車 載 10W	76	9	14	4	10	5	-	1	1	6	5	1	2	5	4	1	8	-
		消 携 帯 10W	3	2	-	-	-	-	-	-	-	-	-	-	-	-	-	1	-	-
		携 帯 5W	41	1	3	-	5	4	-	1	2	2	5	1	1	2	1	1	8	2
		携 帯 1W	31	2	5	4	5	1	-	-	-	3	1	-	-	4	3	1	2	-
	救 急	車 載 10W	18	-	2	1	2	1	1	1	1	2	1	-	1	2	1	1	1	-
		携 帯 5W	4	-	-	-	-	1	-	-	1	-	1	-	-	-	-	1	-	-
局 流 出 油 災 害 対 策 用 携 帯 1W	2	1	-	1	-	-	-	-	-	-	-	-	-	-	-	-	-	-	-	
特 定 省 電 力 無 線 機	63	5	10	6	13	-	-	3	-	7	-	3	3	7	3	3	-	-	-	
受 令 機	15	-	1	1	2	1	1	1	1	1	1	1	1	1	1	1	-	-	-	
傍 受 機	16	1	1	1	2	1	1	1	1	1	1	1	1	1	1	1	-	-	-	

通 信 系 統 図

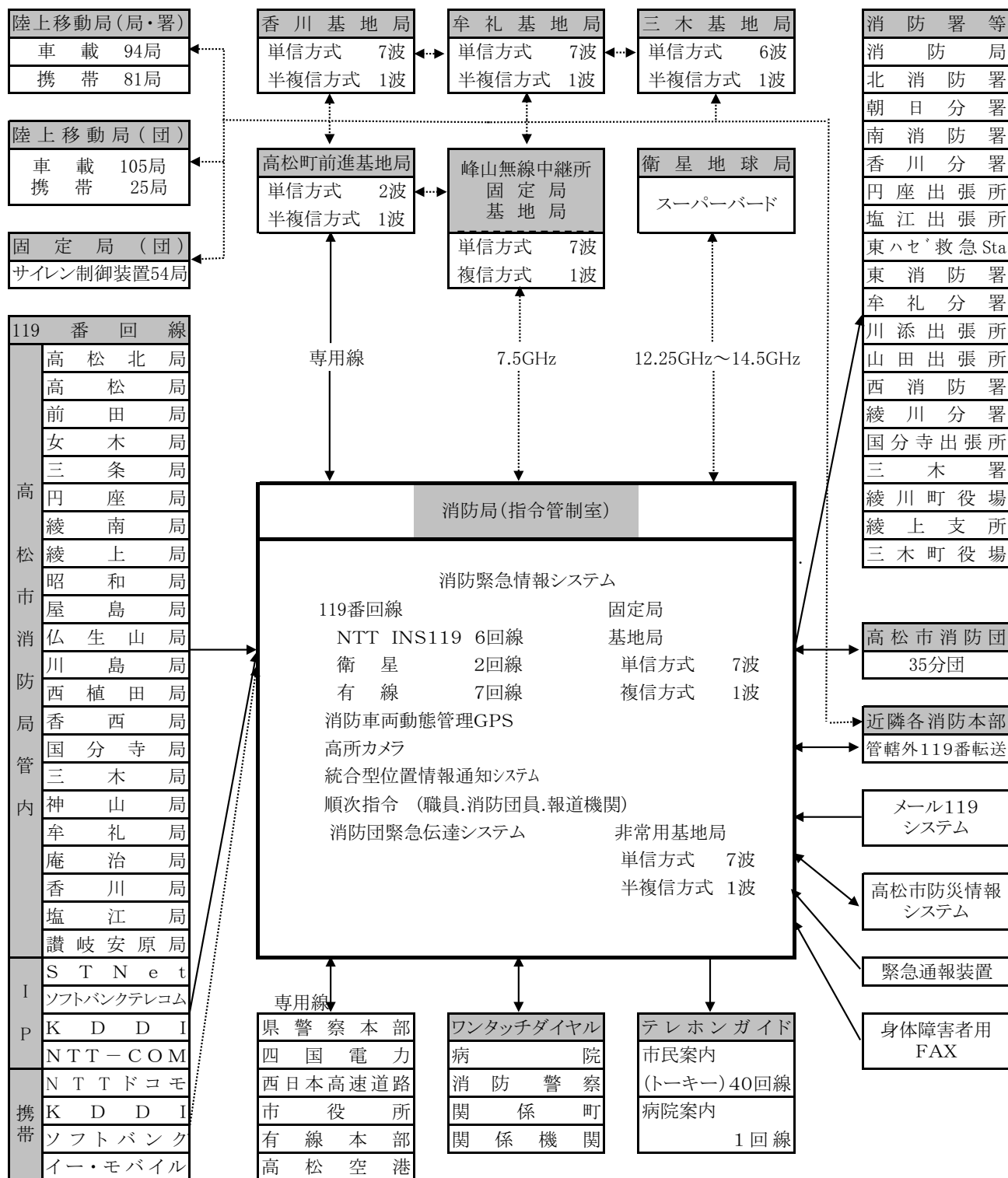

凡令 有線 —————  
無線 .....

# 画像伝送システム

画像伝送システムは、平成8年度に整備を行った。

画像伝送システムの現況

種 別	数 量	摘 要
衛星通信装置	1 式	アンテナ装置・映像系操作卓・テレビモニター 一斉受令装置・送受信装置・映像集配信装置 回線接続装置・監視制御装置・無停電電源装置 電源装置

画像伝送システム（衛星通信地球局）イメージ図

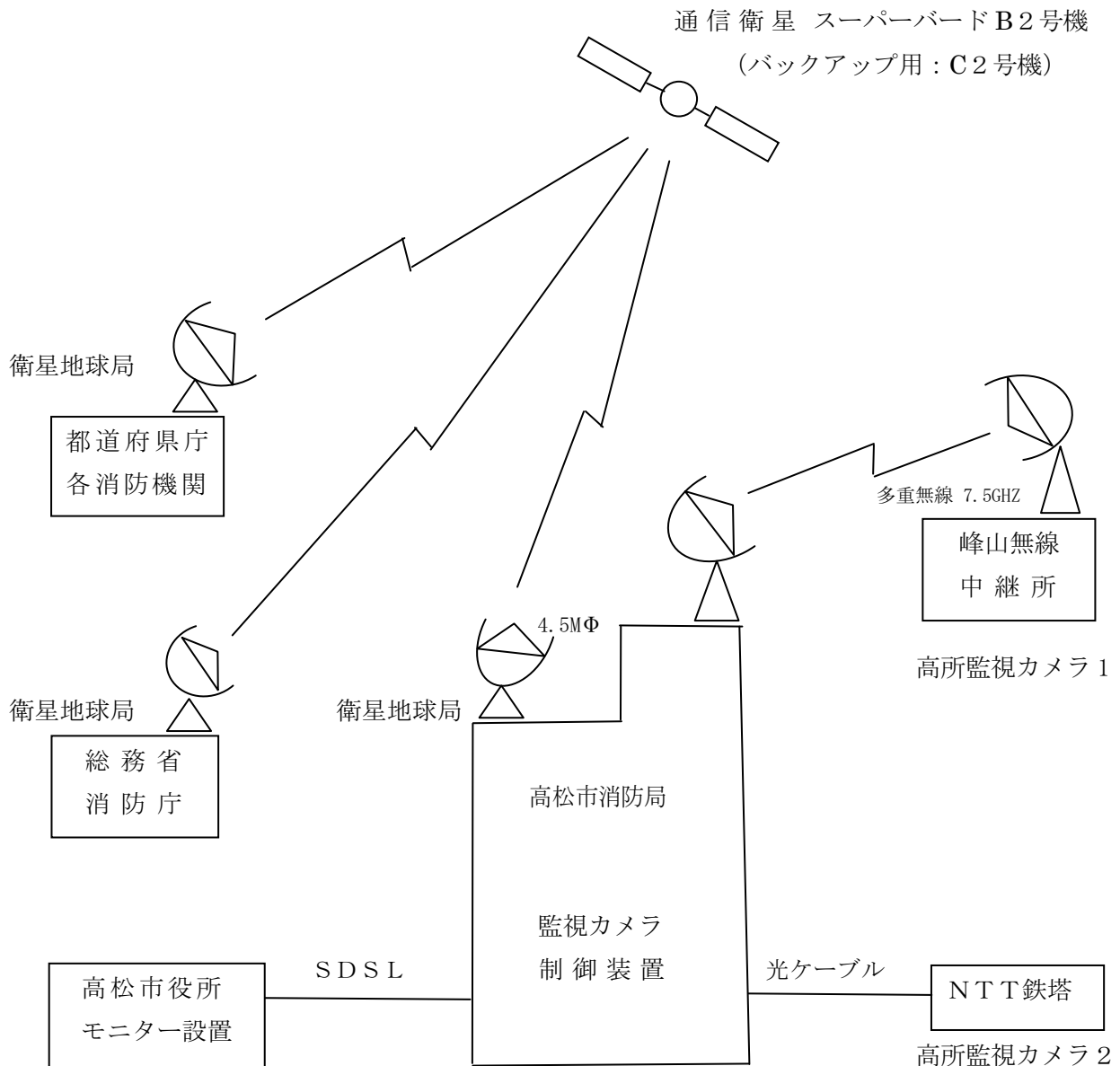

# ネットワーク構成図

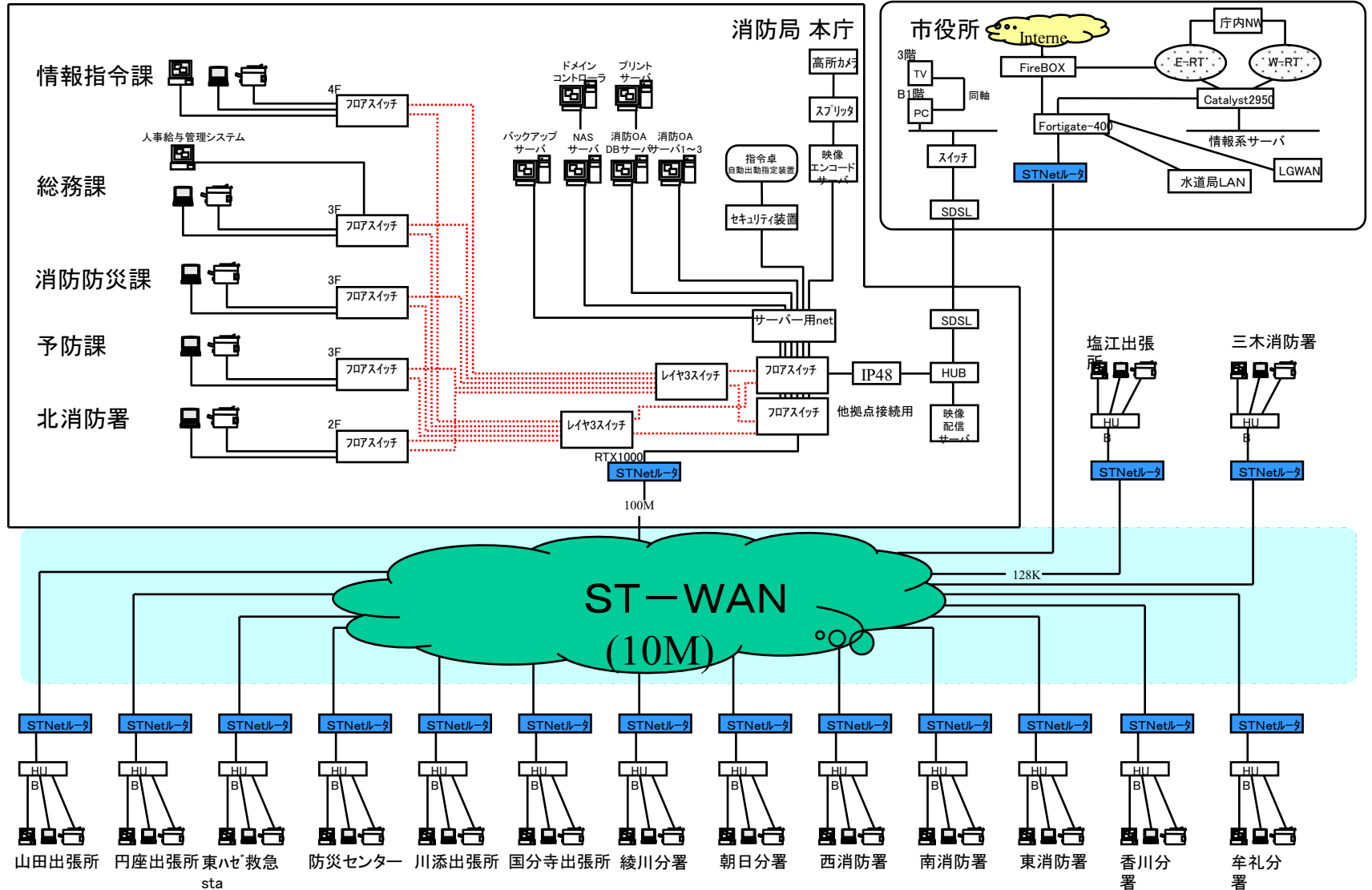

## 消防団緊急伝達システム子局設置一覧表

(平成25年4月1日)

No.	親局名	設置場所	出力(W)	無線局の種別	設置年月
1	峰山中継所	郷東町	10	固定局	H 8. 6
2	消防局(非常用)	宮脇町一丁目2-34	10	〃	H 5. 3
No.	子局名	設置場所	出力(W)	無線局の種別	設置年月
1	東部分団	観光通り2-9-15	0.5	固定局	H 5. 3
2	西部分団1部	番町2-19-12	0.1	〃	〃
3	西部分団2部	瀬戸内町49-14	0.1	〃	H 6. 3
4	南部分団	栗林町2-10-46	0.5	〃	H 5. 3
5	北部分団	松福町1-20-9	0.5	〃	〃
6	女木分団 東浦	女木町2938-1	0.5	〃	H 7. 3
7	女木分団 西浦	女木町西浦2943	5	〃	H 6. 3
8	男木分団	男木町133-4	5	〃	H 5. 3
9	鶴尾分団1部	田村町264-4	1	〃	〃
10	鶴尾分団2部	勅使町898-3	1	〃	H 6. 3
11	鶴尾分団3部	田村町753-1	1	〃	〃
12	太田分団1部	太田上町1045-2	1	〃	H 5. 3
13	太田分団2部	伏石町1120-3	1	〃	H 6. 3
14	三谷分団1部	三谷町1201-1	1	〃	H 5. 3
15	三谷分団2部	三谷町3151-9	1	〃	H 6. 3
16	三谷分団3部	三谷町4564-5	1	〃	〃
17	多肥分団1部	多肥上町819-3	1	〃	H 5. 3
18	多肥分団2部	多肥上町1843-3	1	〃	H 6. 3
19	仏生山分団1部	仏生山町甲2528-16	1	〃	H 5. 3
20	仏生山分団2部	仏生山町甲1011-5	1	〃	H 6. 3
21	一宮分団1部	一宮町834-7	1	〃	H 5. 3
22	一宮分団2部	鹿角町583-1	1	〃	H 6. 3
23	一宮分団3部	一宮町97-6	1	〃	〃
24	川岡分団	川部町1649-1	1	〃	H 5. 3
25	円座分団	円座町1626-7	1	〃	〃
26	檀紙分団	檀紙町777-10	2.5	〃	〃
27	木太分団1部	木太町3497-1	1	〃	〃
28	木太分団2部	木太町2558	1	〃	H 6. 3
29	木太分団3部	木太町5096-1	受信のみ	〃	H 23. 3
30	古高松分団1部	高松町10-21	1	固定局	H 20. 10
31	古高松分団2部	新田町甲923-4	1	〃	H 5. 3
32	古高松分団3部	春日町1591-4	1	〃	H 6. 3
33	屋島分団1部	屋島西町299-1	1	〃	〃
34	屋島分団2部	屋島東町1808	1	〃	〃
35	屋島分団3部	屋島西町1584-4	1	〃	H 5. 3
36	屋島分団4部	屋島東町1554-4	1	〃	H 7. 3
37	屋島分団5部	屋島東町528	10	〃	〃
38	前田分団1部	亀田町172-7	1	〃	〃
39	前田分団2部	前田西町1-10	1	〃	H 5. 3
40	川添分団1部	元山町975-9	1	〃	〃
41	川添分団2部	下田井町327-1	1	〃	H 6. 3
42	林分団1部	林町1170-7	1	〃	H 5. 3
43	林分団2部	上林町408-5	1	〃	H 6. 3
44	川島分団	由良町542-4	1	〃	〃
45	十河分団	十河西町299-10	1	〃	H 5. 3
46	西植田分団	西植田町3039-2	5	〃	H 6. 3
47	西植田分団神内	西植田町7972-4	5	〃	〃
48	東植田分団	東植田町2026-12	1	〃	〃
49	東植田分団菅沢	菅沢町338-1	10	〃	〃
50	東植田分団(城)	東植田町3451-1	5	〃	H 20. 10
51	弦打分団	鶴市町651-5	1	〃	H 5. 3
52	鬼無分団	鬼無町佐藤31-3	1	〃	〃
53	香西分団	香西西町190-8	1	〃	〃
54	下笠居分団1部	生島町345-2	1	〃	〃
55	下笠居分団2部	亀水町458-1	5	〃	H 6. 3



# 防 災 行 政 無 線 系 統 図

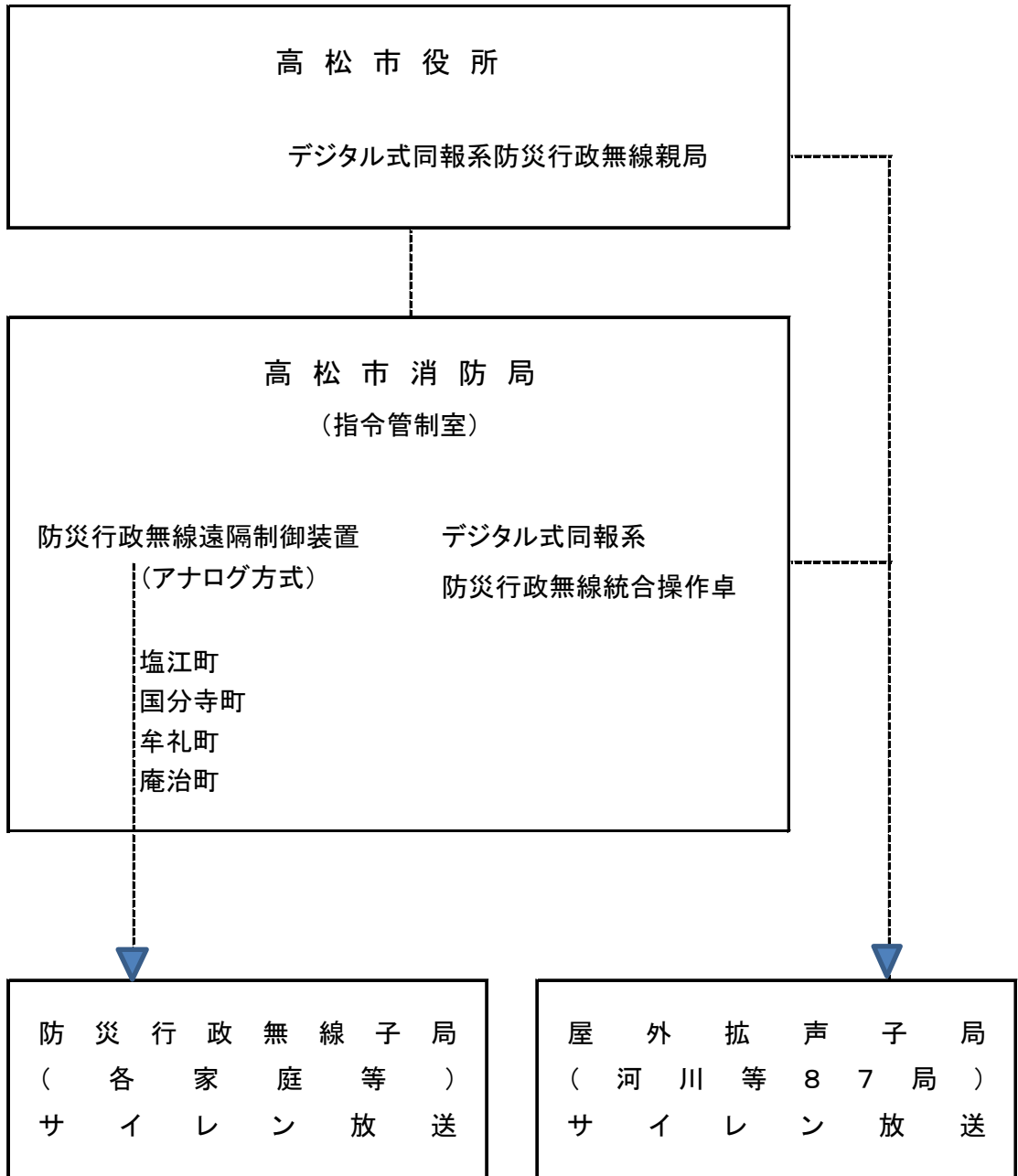

塩江町  
国分寺町  
牟礼町  
庵治町

(コミュニティーセンター等に131台の戸別受信機を整備)

- 消防団屯所 55箇所
- 香川町 13箇所
- 香南町 6箇所
- 河川等 13箇所

# 119番受信状況

( )内は携帯電話から受信した件数

月別 種別	総 数	1 月	2 月	3 月	4 月	5 月	6 月	7 月	8 月	9 月	10 月	11 月	12 月
総 数	43,294 ( 18,166 )	4,079 ( 1,697 )	3,369 ( 1,374 )	3,465 ( 1,472 )	3,404 ( 1,450 )	3,384 ( 1,408 )	3,284 ( 1,339 )	3,732 ( 1,624 )	3,927 ( 1,599 )	3,506 ( 1,524 )	3,415 ( 1,408 )	3,558 ( 1,510 )	4,171 ( 1,761 )
火 災	189 ( 106 )	20 10	14 7	15 7	24 15	18 12	27 13	4 1	27 19	12 7	5 3	10 7	13 5
救 急	21,114 ( 7,303 )	2,009 609	1,705 577	1,714 610	1,657 544	1,647 554	1,563 535	1,804 677	1,841 661	1,645 588	1,728 600	1,687 608	2,114 740
救 助	48 ( 33 )	5 4	4 4	3 2	2 2	1 1	3 2	5 1	7 4	5 4	5 2	6 5	2 2
火災警戒	41 ( 33 )	4 3	3 2	6 5	2 2	5 4	4 2	4 4	4 3		1 1	4 4	4 3
てい察	78 ( 58 )	7 5	3 3	4 4	5 4	4 3	5 3	11 8	13 6	8 8	4 4	8 6	6 4
水 害 等	2 ( 1 )							2 1					
その他災害	16 ( 7 )		3 1		7 2	2 2		1			1 1	1	1 1
病院紹介	8,783 ( 5,144 )	856 508	631 391	629 377	670 384	754 447	652 352	812 462	812 427	713 421	639 395	725 456	890 524
悪 戯	185 ( 93 )	14 9	21 11	13 8	8 7	23 11	13 5	25 8	18 7	12 5	17 7	13 10	8 5
間 違 い	1,193 ( 559 )	78 46	81 33	89 41	95 44	90 42	84 39	105 59	109 46	104 48	118 49	116 61	124 51
応答なし	58 ( 32 )	5 3	4 4	10 9	2 1	4	5 2	3	5 4	5 3	5 2	7 3	3 1
訓 練	842 ( 51 )	46 3	68 5	107 2	36 5	46 6	66 1	51 3	25 1	96 8	78 4	144 8	79 5
テ ス ト	1,488 ( 568 )	81 33	111 31	93 25	133 77	118 28	131 43	138 72	243 85	110 33	109 52	120 52	101 37
そ の 他	9,257 ( 4,178 )	954 464	721 305	782 382	763 363	672 298	731 342	767 328	823 336	796 399	705 288	717 290	826 383

# 気象通報受理状況

(単位:件)

月別 種別	総 数	1 月	2 月	3 月	4 月	5 月	6 月	7 月	8 月	9 月	10 月	11 月	12 月
総 数	315	38	31	41	34	20	12	27	24	40	8	17	23
注 意 報	277	30	25	37	28	16	9	27	24	36	8	17	20
大雪注意報	4	1	3										
着雪注意報	0												
風雪注意報	6	3	3										
乾燥注意報	39	6	5	9	4	4			1			4	6
波浪注意報	48	8	4	8	8	2	2	1	1	3	1	5	5
強風注意報	43	7	3	8	8	2	2	1		2		5	5
津波注意報	0												
雷 注意報	72	3	2	1	3	6	2	14	15	16	4	3	3
大雨注意報	21						1	7	4	7	2		
濃霧注意報	12	2	3	1	3	2							1
高潮注意報	3						1			2			
洪水注意報	15						1	4	3	6	1		
低温注意報	3		2	1									
霜 注意報	11			9	2								
警 報	9	0	0	0	2	0	3	0	0	4	0	0	0
大雨警報	3						1			2			
大雪警報	0												
洪水警報	3						1			2			
高潮警報	0												
暴風警報	2				1		1						
波浪警報	1				1								
津波警報	0												
そ の 他	29	8	6	4	4	4	0	0	0	0	0	0	3
火災警報	0												
火災気象通報	29	8	6	4	4	4							3

# 火 災 統 計

# 火災概況

(1) 管内全域

区 分	平成 24 年			平成 23 年			増 減		
	高松市	受託2町	合 計	高松市	受託2町	合 計	高松市	受託2町	合 計
出火件数(件)	138	23	161	172	42	214	-34	-19	-53
建 物	80	9	89	85	14	99	-5	-5	-10
林 野		4	4	8	8	16	-8	-4	-12
車 両	19	3	22	24	4	28	-5	-1	-6
船 舶	2		2	1		1	1		1
航空機									
その他	37	7	44	54	16	70	-17	-9	-26
焼損棟数(棟)	123	10	133	119	19	138	4	-9	-5
全 焼	30	4	34	23	6	29	7	-2	5
半 焼	5		5	13	1	14	-8	-1	-9
部分焼	45	4	49	33	5	38	12	-1	11
ぼ や	43	2	45	50	7	57	-7	-5	-12
り災世帯(世帯)	91	5	96	67	11	78	24	-6	18
全 損	28	3	31	18	3	21	10		10
半 損	10		10	6		6	4		4
小 損	53	2	55	43	8	51	10	-6	4
り災人員(人)	221	14	235	159	29	188	62	-15	47
死 者(人)	6	1	7	7	1	8	-1		-1
負 傷 者(人)	14	2	16	19	2	21	-5		-5
建物焼損床面積(m <sup>2</sup> )	5,026	1,051	6,077	4,326	618	4,944	700	433	1,133
建物焼損表面積(m <sup>2</sup> )	521	109	630	443	18	461	78	91	169
林野焼損面積 (a)	1	15	16	41	75	116	-40	-60	-100
損害額(千円)	404,380	70,125	474,505	266,053	83,318	349,371	138,327	-13,193	125,134
建 物	390,594	68,153	458,747	260,513	83,007	343,520	130,081	-14,854	115,227
林 野					5	5		-5	-5
車 両	4,689	770	5,459	4,023	275	4,298	666	495	1,161
船 舶	202	1,200	1,402	353		353	-151	1,200	1,049
航空機									
その他	8,862	2	8,864	1,147	31	1,178	7,715	-29	7,686
爆 発	33		33	17		17	16		16
出 火 率	3.2	4.3	3.3	4.1	7.7	4.5	-0.9	-3.4	-1.2

(注) 出火率は人口1万人当たりの出火件数を示し、算出人口は各年とも12月1日現在の住民基本台帳による。(小数点第2位以下四捨五入)

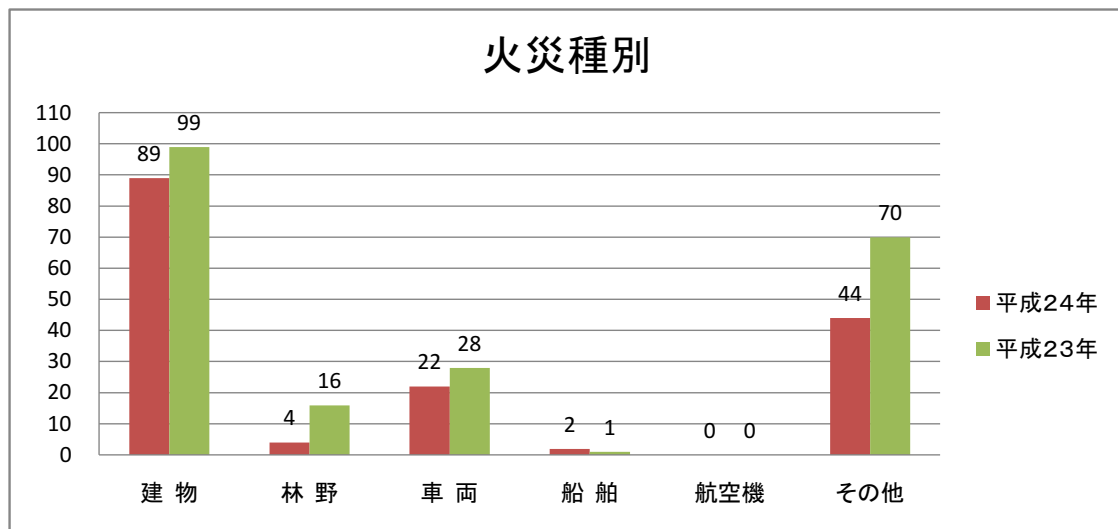

## 火災による死傷者の発生状況

(1) 火災種別ごと死傷者数

区 分		合計	建物火災	林野火災	車両火災	船舶火災	航空機火災	その他火災
平成 24年	負傷者	16	14			1		1
			30日 1	30日	30日	30日	30日	30日 1
	死者	7	5		1			1
平成 23年	負傷者	21	11	2		2		6
			30日	30日	30日	30日	30日	30日
	死者	8	6	1				1

注1 負傷者の30日欄は、負傷後48時間を経過して30日以内に死亡した人数で、負傷者として計上する。

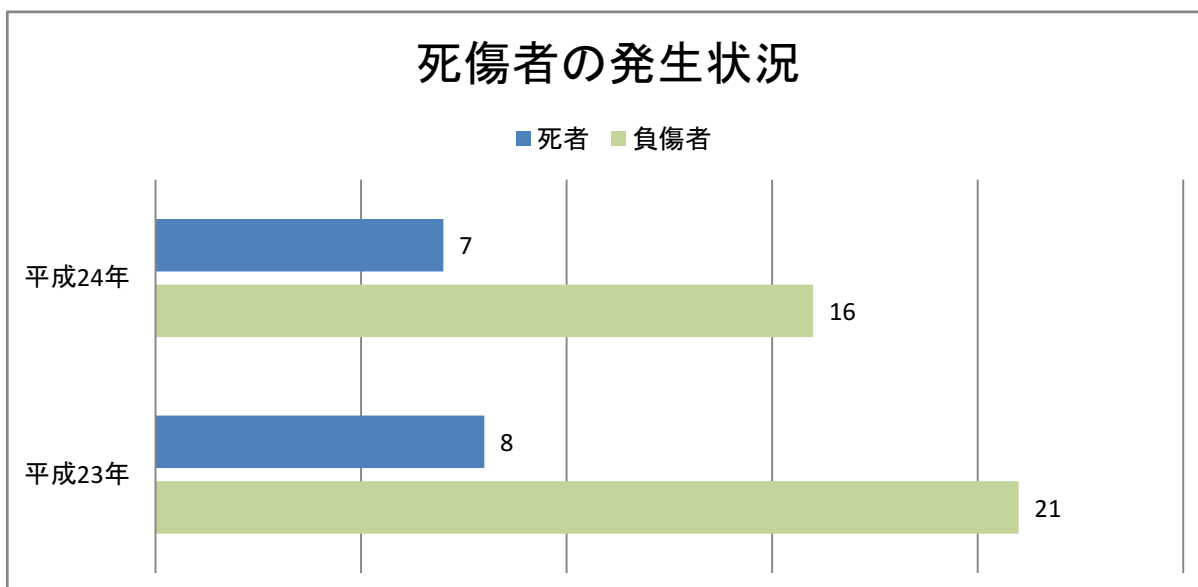

(2) 死者の発生した経過

区 分	計	逃げ遅れ	再 進 入	着 衣 着 火	放 火 自 殺	巻 き 添 え	そ の 他 ( 不 明 )
平 成 2 4 年	7	5			2		
平 成 2 3 年	8	6		1	1		

建物用途別火災発生状況

区 分	出 火 件 数		死 傷 者 数			
			死 者 数		負 傷 者 数	
	平成24年	平成23年	平成24年	平成23年	平成24年	平成23年
合 計	89	99	5	6	14	11
住 宅	42	43	4	3	8	6
併用住宅	1	4		1		2
共同住宅	16	14	1	2	3	
劇 場						
公 会 堂						
キャバレー						
遊 技 場						
料 理 店						
飲 食 店	1	5				1
店 舗	1	1				
旅 館						
病 院		1				
福祉施設						
幼 稚 園						
学 校						
図 書 館						
特殊浴場	1					
公衆浴場						
停 車 場						
神 社・寺 院		1				
工 場, 作 業 場	9	4			1	
駐 車 場						
倉 庫	2	11				1
事 務 所	2	2				
複合用途(特定)	2	4			2	1
複合用途(非特定)	4	1				
そ の 他	8	8				
スタジオ						
飛行機格納庫						
地下街						
準地下街						
文化財						

# 原因別火災発生状況

## (1) 原因別火災発生状況

区 分	火災種別件数							焼損棟数					り災世帯			死 者	負 傷 者	焼 損 面 積			損害額 (千円)		
	計	建 物	林 野	車 両	船 舶	航空機	その他	計	全 焼	半 焼	部分焼	ぼ や	計	全 損	半 損			小 損	り 災 人 員	建 物 床 (㎡)		建 物 表 (㎡)	林 野 (a)
総 計	161	89	4	22	2		44	133	34	5	49	45	96	31	10	55	235	7	16	6,077	630	16	474,505
放火	13	10		2			1	12	2	2	4	4	7	4	1	2	12	2	1	682	2		43,508
放火の疑い	4	2					2	3	1		1	1	3	1		2	10			115	21		17,044
たばこ	21	10		5			6	18	4		12	2	22	5	6	11	52	2		293	44		79,393
こんろ	12	12						12	1		3	8	9	1	1	7	21		3	103	19		17,308
かまど																							
風呂かまど	2	2						2			2		2		1	1	5			4	4		5,368
炉																							
焼却炉	2						2																
ストーブ	6	6						7	2		1	4	7	2		5	15	1	4	267	3		33,213
こたつ																							
ボイラー	1	1						2	2				1	1			2			195			17,029
煙突・煙道																							
排気管	1			1																			115
電気機器	3	1		2				1		1										550			9,432
電気装置	3	3						3			1	2	1			1	1			4	1		410
電灯・電話等配線	7	6		1				7	1	2	3	1	5	1	1	3	15		2	473	173		36,567
内燃機関																							
配線器具	4	2		1	1			2	1			1	1	1			4		1	228			22,808
火遊び	5	2					3	2			1	1	3	1		2	10			35			9,274
マッチ・ライター	5	4		1				8	1			7	6	1		5	12			249	4		17,853
たき火	28	6	4				18	6	3		2	1	1	1		1	2		1	27	26	15	3,703
溶接機・溶断機	1	1						1				1											
灯火	1	1						1			1		1			1	1			2			277
衝突の火花																							
取灰	2						2																333
火入れ	1						1																
その他	21	10		6	1		4	15	4		6	5	9	4		5	40		1	1,337	120	1	71,514
不明・調査中	18	10		3			5	31	12		12	7	18	9		9	33	2	3	1,513	213		89,356

## (2) 原因別出火件数

区 分	件数		
	計	高松市	受託2町
総 計	161	138	23
放火	13	12	1
放火の疑い	4	4	
たばこ	21	20	1
こんろ	12	12	
かまど			
風呂かまど	2	2	
炉			
焼却炉	2	1	1
ストーブ	6	5	1
こたつ			
ボイラー	1	1	
煙突・煙道			
排気管	1	1	
電気機器	3	2	1
電気装置	3	3	
電灯・電話等配線	7	7	
内燃機関			
配線器具	4	4	
火遊び	5	4	1
マッチ・ライター	5	3	2
たき火	28	18	10
溶接機・溶断機	1		1
灯火	1	1	
衝突の火花			
取灰	2	2	
火入れ	1	1	
その他	21	18	3
不明・調査中	18	17	1

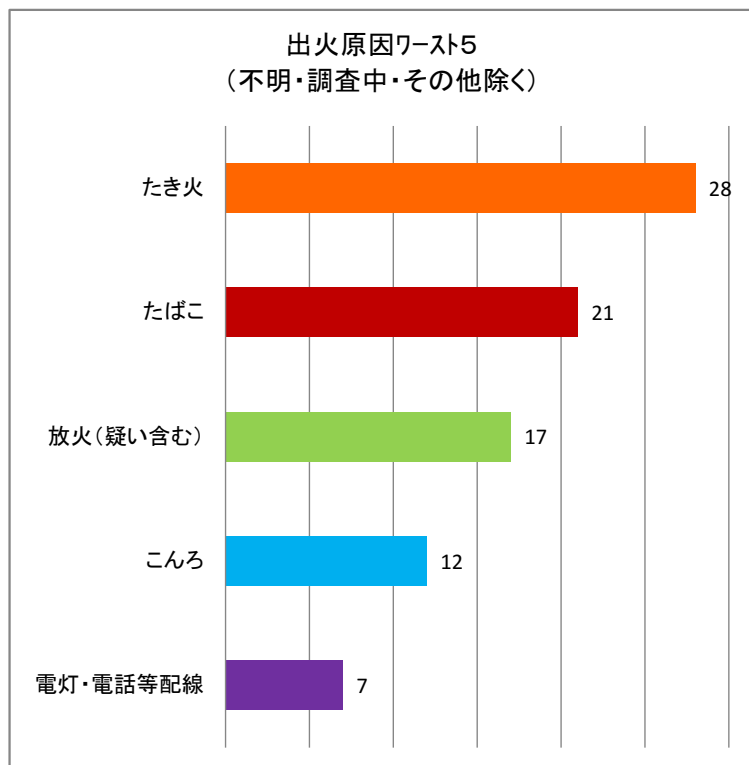



署所別(管轄別)火災発生状況

区分	火災種別件数						焼損棟数					り災世帯			り災人員	死者	負傷者	焼損面積			損害額(単位千円)										
	計	建物	林野	車両	船舶	航空機	その他	計	全焼	半焼	部分焼	ぼや	計	全損				半損	小損	建物床 (m <sup>2</sup> )	建物表 (m <sup>2</sup> )	林野 (a)	計	建物	林野	車両	船舶	航空機	その他	爆発	
総計	161	89	4	22	2		44	133	34	5	49	45	96	31	10	55	235	7	16	6,077	630	16	474,505	458,747		5,459	1,402		8,864	33	
高松市	138	80		19	2		37	123	30	5	45	43	91	28	10	53	221	6	14	5,026	521	1	404,380	390,594		4,689	202		8,862	33	
北署	計	26	19		2	1		4	24	3		8	13	24	7	4	13	43	1	5	453	32		60,442	54,755		730	200		4,757	
	北消防署	16	12		2	1		1	16	2		5	9	15	4	2	9	28		4	235	22		33,674	27,994		730	200		4,750	
	朝日分署	10	7					3	8	1		3	4	9	3	2	4	15	1	1	218	10		26,768	26,761					7	
南署	計	44	28		7			9	43	13	4	19	7	25	13	1	11	54	5	6	2,158	92		156,009	150,229		2,487			3,260	33
	南消防署	23	14		6			3	20	6	2	5	7	17	9	1	7	36	3	3	943	9		77,632	75,214		2,417			1	
	香川分署	11	9		1			1	13	6	2	5		3	3			4		3	1068	20		45,946	45,785		70			58	33
	円座出張所	8	3					5	8	1		7		4	1		3	9	2		140	63		31,443	28,242					3,201	
	塩江出張所	2	2						2			2		1			1	5			7			988	988						
東署	計	53	25		7	1		20	35	6	1	13	15	28	5	3	20	80		3	1,691	309	1	138,972	137,038		1,164	2		768	
	東消防署	20	9		3			8	12	1		5	6	6	1		5	14			414	22		21,092	20,567		490			35	
	牟礼分署	6	3					3	4	1		3		4	1	1	2	12		1	202	56		29,858	29,641					217	
	川添出張所	13	8		1	1		3	10	1		3	6	15	1	2	12	29		1	61	5		41,476	41,010		50	2		414	
	山田出張所	14	5		3			6	9	3	1	2	3	3	2		1	25		1	1014	226	1	46,546	45,820		624			102	
西署	計	26	12	3	3			8	26	11		6	9	15	4	2	9	48		1	1,556	197	12	78,748	78,361		308			79	
	西消防署	9	4		2			3	12	6		4	2	7	1	2	4	22			392	80		16,964	16,641		308			15	
	国分寺出張所	6	4		1			1	9	2		1	6	7	2		5	22			332	8		31,993	31,931					62	
	綾川分署	11	4	3				4	5	3		1	1	1	1		4		1	832	109	12	29,791	29,789					2		
三木署	計	12	5	1	3			3	5	1		3	1	4	2		2	10	1	1	219		3	40,334	38,364		770	1,200			
	三木消防署	12	5	1	3			3	5	1		3	1	4	2		2	10	1	1	219		3	40,334	38,364		770	1,200			

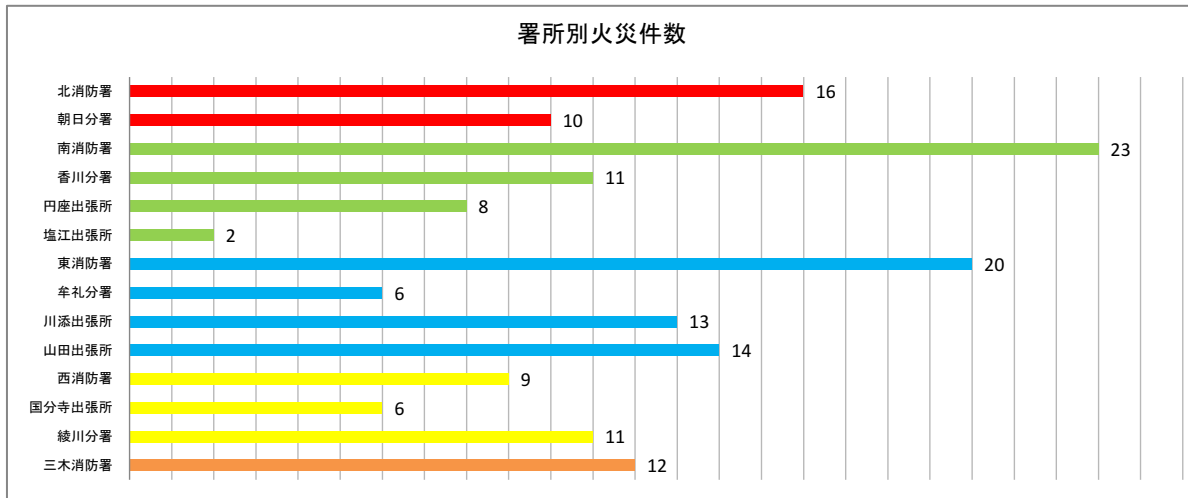

# 発火源・経過別火災発生状況

経過別	発火源	合計	電気による発熱体						ガス・油類を燃料とする道具装置					まき、炭、石炭を燃料とする道具											
			移動可能な電熱器	固定の電熱器	電気機器	電気装置	電灯、電話等の配線	配線器具	漏電により発熱しやすい部分	静電スパーク	その他	都市ガス・移動可能	液化石油ガス・移動可能	都市ガス・固定設備	液化石油ガス・固定設備	油を燃料・移動可能	油を燃料・固定設備	明かり	その他	炭たどんを燃料	まきを燃料とする	石炭燃料・移動可能	石炭燃料・固定装置	火を消すための器	その他
総計		161	3		5	3	12	3			6	6		1	4	2	1		4						
電気的原因で発熱する	半断線により発熱する	4					4																		
	漏電																								
	電線が短絡、混触	5				2	3																		
	過多の電流を流す																								
	絶縁劣化	1			1																				
その他電気的原因	9	1		2	1	2	3																		
化学的原因で発熱する	スパークによる引火	2					2																		
	引火する	6								1			1	2											
	その他化学的原因	2																							
熱的な原因で発火する	消したはずのものが再燃する	1																							
	余熱により発火する	1																							
	摩擦により発熱																								
	輻射を受け発火する	1																				1			
	高温物が触れる	1																							
	伝道過熱する																								
過熱する	1									1															
その他熱的原因																									
火源あるいは着火物が運動により接触する	可燃物が火源の上に転倒落下する																								
	可燃物が動いて火源に触れる	5	1							1			1	1											
	火の粉が散る、遠くへ飛び火する	20																				1			
	火花が飛ぶ	2									1														
	火源が転倒落下する	7														1									
	火源が動いて接触する	12																							
その他	2																				2				
器具機械の材質や構造の不良に基づく	機械が故障を起こす																								
	火源が漏洩する																								
	その他	3			1										1										
使用方法が不良に基づく	考え違いにより使用を誤る	3			1									1											
	不適當なところに捨て置く	18																							
	放置する忘れる	8								4	4														
	残り火の処置が不十分	2																							
	その他	3	1																						
主に交通機関に起こる事故	衝突により発火	1					1																		
	その他																								
その他	放火	13																							
	放火の疑い	4																							
	火遊び	5																							
	その他	3																							
不明	不明	16																							



## 初期消火の実施状況

種 別	火 災 種 別 件 数						
	計	建 物	林 野	車 両	船 舶	航 空 機	そ の 他
総 計	161	89	4	22	2		44
初期消火に成功	38	26		4	1		7
水 バ ケ ッ	2						2
初期消火に成功							
水 槽							
初期消火に成功							
乾 燥 砂							
初期消火に成功							
膨 張 ひ る 石 等							
初期消火に成功							
水 系、泡 等 消 火 器							
初期消火に成功							
ハ ロ ン、二 酸 化 炭 素 消 火 器							
初期消火に成功							
粉 末 消 火 器	23	13		8	1		1
初期消火に成功	10	6		3	1		
屋 内 消 火 栓 設 備							
初期消火に成功							
ス プ リ ン ク ラ ー 設 備							
初期消火に成功							
水、ガ ス 系 等 特 殊 消 火 設 備	1	1					
初期消火に成功							
屋 外 消 火 栓、動 力 消 防 ポ ンプ 設 備	1	1					
初期消火に成功	1	1					
水 道・浴 槽・汲 み 置 き 等 の 水 を か け た	50	33	1	3			13
初期消火に成功	22	16		1			5
寝 具・衣 類 等 を か け た	5	4		1			
初期消火に成功	3	3					
も み 消 し た	4						4
初期消火に成功							
そ の 他	8						8
初期消火に成功	2						2
初 期 消 火 な し	67	37	3	10	1		16

## 住宅火災の発生状況

### (1)住宅種別火災発生状況(類焼含む)

区 分	平成24年				平成23年				
	住宅	共同住宅	併用住宅	合計	住宅	共同住宅	併用住宅	合計	
火災件数	42	16	1	59	43	14	4	61	
焼損棟数	計	71	19	1	91	66	14	5	85
	全焼	25	1		26	14			14
	半焼	2			2	10		1	11
	部分焼	23	7	1	31	14	4	4	22
	ぼや	21	11		32	28	10		38
り災世帯	計	55	31	1	87	57	10	4	71
	全損	22	6		28	19	2		21
	半損	2	6	1	9	4		2	6
	小損	31	19		50	34	8	2	44
り災人員(人)	137	57	1	195	136	25	9	170	
死者(人)	4	1		5	3	2	1	6	
負傷者(人)	8	3		11	6		2	8	
建物焼損床面積(㎡)	3,372	235	15	3,622	2,553	41	45	2,639	
建物焼損表面積(㎡)	174	18		192	89	5	86	180	
損害額(千円)	305,073	63,198	2,278	370,549	195,596	4,090	11,858	211,544	

### (2)火災原因別発生状況

区 分	平成24年				平成23年			
	住宅	共同住宅	併用住宅	合計	住宅	共同住宅	併用住宅	合計
合計	42	16	1	59	43	14	4	61
放火	4	3		7	4	1		5
放火の疑い	1	1		2		2		2
たばこ	6	3		9	8	3	1	12
こんろ	3	3	1	7	5	1		6
かまど								
風呂かまど	1			1	2			2
炉								
焼却炉					3			3
ストーブ	5	1		6	2	1		3
こたつ								
ボイラー	1			1				
煙突・煙道								
排気管								
電気機器								
電気装置		1		1	1			1
電灯・電話等配線	3	1		4	1			1
内燃機関								
配線器具	1			1	1	1	1	3
火遊び	1	1		2	2	1		3
マッチ・ライター	3	1		4		1		1
たき火	1			1	2		1	3
溶接機・溶断機								
灯火	1			1	3	1		4
衝突の火花								
取灰					1			1
火入れ								
その他	6			6	3			3
不明・調査中	5	1		6	5	2	1	8

### (3)死者の発生状況

区 分	平成24年				平成23年			
	住宅	共同住宅	併用住宅	合計	住宅	共同住宅	併用住宅	合計
合計	4	1		5	3	2	1	6
逃げ遅れ	4	1		5	3	2	1	6
再進入								
着衣着火								
自殺放火								
巻き添え								
その他								

### (4)受傷時の状況(負傷者)

区 分	平成24年				平成23年			
	住宅	共同住宅	併用住宅	合計	住宅	共同住宅	併用住宅	合計
合計	8	3		11	6		2	8
消火中	2			2	2		1	3
就寝中	3	2		5	1		1	2
避難中	2			2				
作業中								
その他	1	1		2	3			3

## 覚知別火災状況

	出火件数			
	平成24年		平成23年	
	高松市	受託	高松市	受託
総数	138	23	172	42
119(固定・NTT除く)	18	5	16	
119(固定・NTT)	26	4	41	11
119(携帯)	74	11	84	24
加入電話(固定)	4	1	6	
加入電話(携帯)				
警察電話	4		8	1
駆け付け			1	1
事後聞知	8	2	13	4
その他	4		3	1

## 損害額別火災状況

損害額	出火件数			
	平成24年		平成23年	
	高松市	受託	高松市	受託
総数	138	23	172	42
1000円未満	26	13	50	22
1000円以上 ～ 10万円未満	47	5	70	11
10万円以上 ～ 100万円未満	25		24	4
100万円以上 ～ 500万円未満	16	1	10	1
500万円以上 ～ 1000万円未満	11		9	2
1000万円以上 ～ 3000万円未満	12	4	7	1
3000万円以上	1		2	1

# 月別・曜日別・時間別および気象別火災発生状況

(1) 月別火災発生状況

区分	火災種別件数							焼損棟数					り災世帯			り災人員	死者	負傷者	焼損面積			損害額 (千円)	
	計	建物	林野	車両	船舶	航空機	その他	計	全焼	半焼	部分焼	ぼや	計	全損	半損				小損	建物床 (㎡)	建物表 (㎡)		林野 (a)
総計	161	89	4	22	2		44	133	34	5	49	45	96	31	10	55	235	7	16	6,077	630	16	474,505
1月	14	11		1			2	17	3	1	7	6	10		2	8	27		1	289	176		14,642
2月	14	8	1	2			3	10	2	1	4	3	6	2	1	3	9	1	4	420	5	4	43,110
3月	24	15			1		8	26	6	1	12	7	20	6	3	11	42	2	2	661	65		75,146
4月	16	9	1	4			2	12	5		2	5	6	3		3	9		4	501	7	5	30,768
5月	14	5	1				8	6	2		3	1	3	1		2	9			827	124	3	29,397
6月	20	10		2			8	15	2	1	5	7	11	4	1	6	35	1		550	26		72,660
7月	3	1		1	1			1	1				1	1			4		2	228			22,096
8月	18	9		3			6	11	1	1	6	3	5	2		3	13		1	771	68		38,132
9月	8	5		3				8	3		2	3	18	6	2	10	32	1		507			74,478
10月	10	4	1	2			3	5	2		3		1	1			5			226	100	4	22,929
11月	8	4		2			2	10	2		3	5	9	3		6	37	1	2	705	2		32,718
12月	12	8		2			2	12	5		2	5	6	2	1	3	13	1		392	57		18,429

(2) 曜日別火災発生状況

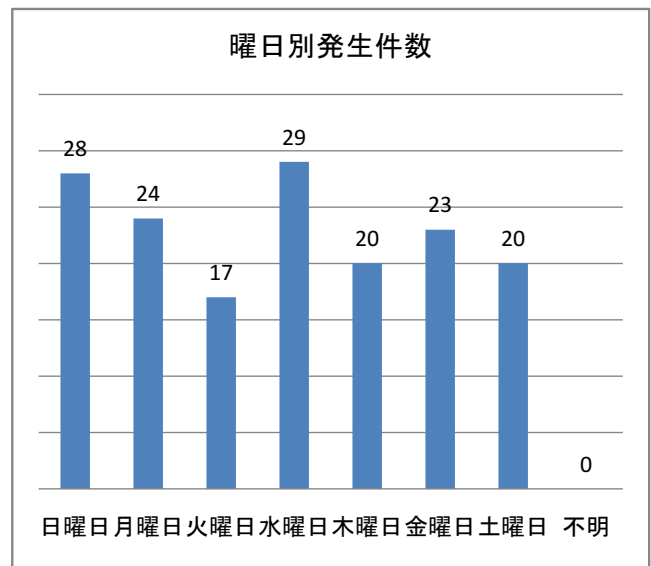
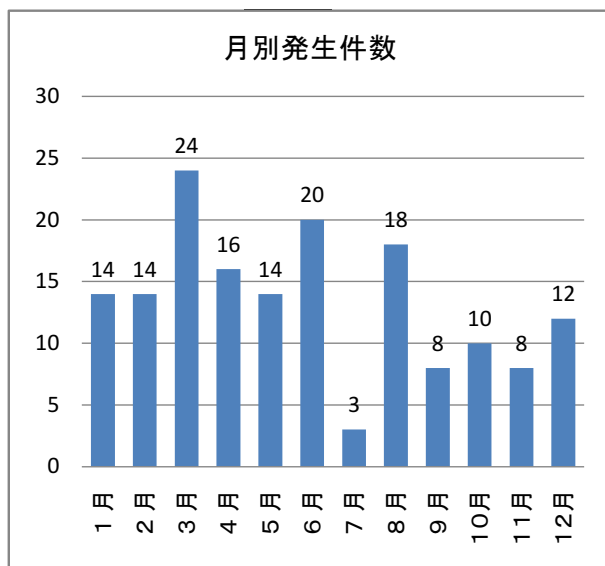

(3) 時間帯別火災発生状況

区分	火災種別件数						焼損棟数					り災世帯			死者	負傷者	焼損面積			損害額 (千円)		
	計	建物	林野	車両	船舶	航空機その他	計	全焼	半焼	部分焼	ぼや	計	全損	半損			小損	建物床 (㎡)	建物表 (㎡)		林野 (a)	
総計	161	89	4	22	2	44	133	34	5	49	45	96	31	10	55	235	7	16	6,077	630	16	474,505
0時～1時	7	5		1		1	7			2	5	3			3	7			90	102	1	1,976
1時～2時	3	3					3			2	1	1		1		1			15	16		2,633
2時～3時	1			1																		15
3時～4時	6	4		2			10	2		8		7	2		5	18	2	2	267	63		49,423
4時～5時	6	5		1			11	3		2	6	6	2	1	3	16		1	1,004	114		52,048
5時～6時	2	2					5	1			4	6	2		4	9		2	56			3,315
6時～7時	4	3		1			6	3		1	2	6	4		2	11	1		337	8		13,671
7時～8時	4	2		1		1	2	1		1		1		1		1			23			1,109
8時～9時	8	3		4		1	3			2	1	1	1			5			22			19,909
9時～10時	10	6		3		1	9	3		2	4	6	2		4	13		1	483	7		37,898
10時～11時	5	2	1	1	1		2	1	1										81		3	2,996
11時～12時	9	5				4	7		1	1	5	5	1		4	9		1	65	13		7,331
12時～13時	12	2	1			9	3	1			2	2	1		1	6			83	2	4	17,437
13時～14時	10	4				6	4	1		3		2	1		1	8		3	265	48		30,661
14時～15時	10	6		1		3	6	1		3	2	7	3	2	2	15		2	171	21		14,140
15時～16時	10	6	2			2	7	1	1	3	2	3	1		2	6			240	4	8	8,338
16時～17時	11	4		1		6	5	2		1	2	2	1		1	6			328	2		19,184
17時～18時	5	2				3	2			1	1	2			2	4			5			209
18時～19時	9	6		1	1	1	6		1	4	1	14	2	3	9	25		1	618	4		55,587
19時～20時	8	6				2	18	9		8	1	9	4	2	3	49		1	1,055	35		67,099
20時～21時	5	2		3			3	2			1	2	1		1	2		1	228	1		19,528
21時～22時	3	1		1		1	1				1	1			1	1						4,893
22時～23時	3	3					3		1	1	1	2			2	7		1	128	125		6,176
23時～24時	7	6				1	9	3		4	2	7	3		4	14	1	1	513	64		38,913
時分不明	3	1				2	1				1	1			1	2	1	1		1		16

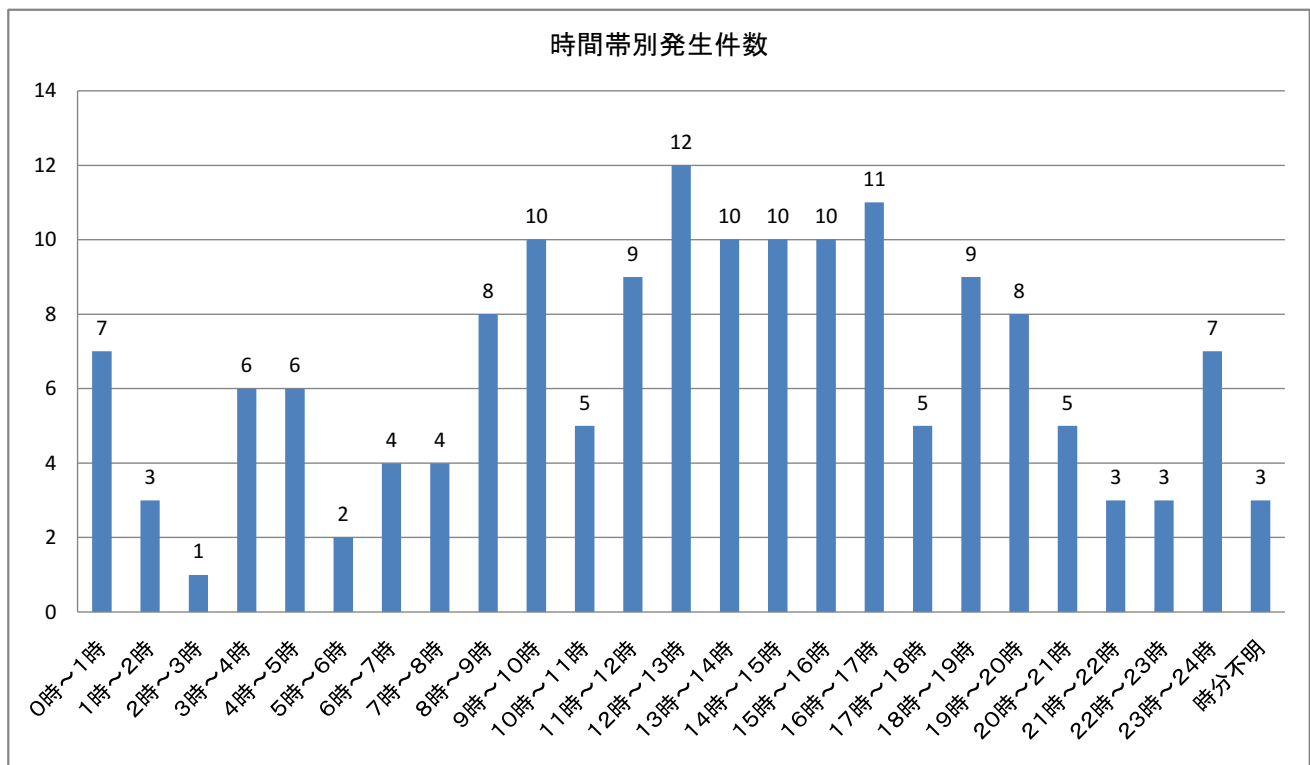



(4) 気象別火災発生状況

区 分	火災種別件数						焼損棟数					り災世帯				り死負			焼損面積			損害額 (千円)	
	計	建物	林野	車両	船舶	航空機その他	計	全焼	半焼	部分焼	ぼや	計	全損	半損	小損	り災人員	死者	負傷者	建物床 (㎡)	建物表 (㎡)	林野 (a)		
総 計	161	89	4	22	2	44	133	34	5	49	45	96	31	10	55	235	7	16	6,077	630	16	474,505	
天候	快晴	11	4	1	2		4	8	1	1	3	3	1		2	6		1	133	13	4	16291	
	晴	101	52	2	12	1	34	75	27	4	23	21	45	20	5	20	119	3	9	4804	354	8	285563
	曇	39	25	1	6	1	6	39	4		19	16	27	6	3	18	63	4	3	803	246	4	104433
	雨	10	8		2			11	2		4	5	21	4	2	15	47		3	337	17		68218
	雪																						
不明																							
風速 m	0以上3未満	77	45	2	16	2	12	63	13	2	19	29	43	12	5	26	86	3	10	2285	279	7	142859
	3以上6未満	71	37	1	6		27	60	19	1	27	13	39	16	3	20	121	4	5	3139	350	4	256399
	6以上	13	7	1			5	10	2	2	3	3	14	3	2	9	28		1	653	1	5	75247
	不明																						
湿度 %	35以上55未満	89	42	4	6	2	35	63	22	3	22	16	37	17	5	15	106	4	9	3077	134	15	244336
	55以上75未満	38	24		8		6	35	5	2	15	13	31	5	3	23	62	1	4	1734	331		132012
	75以上	34	23		8		3	35	7		12	16	28	9	2	17	67	2	3	1266	165	1	98157
	不明																						

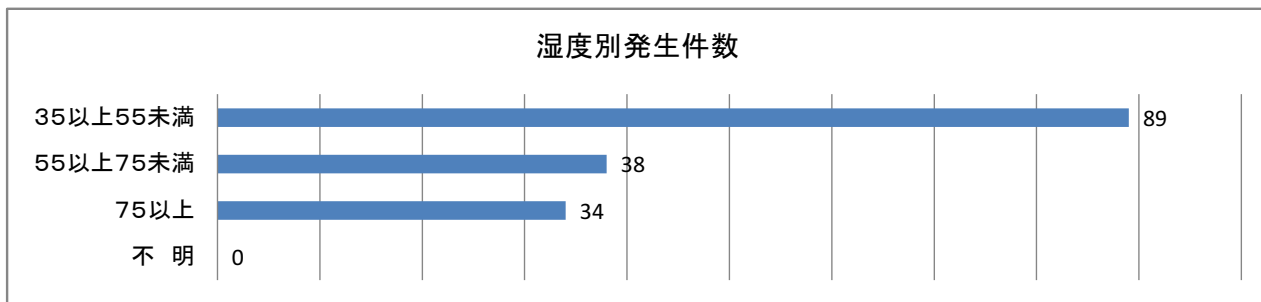
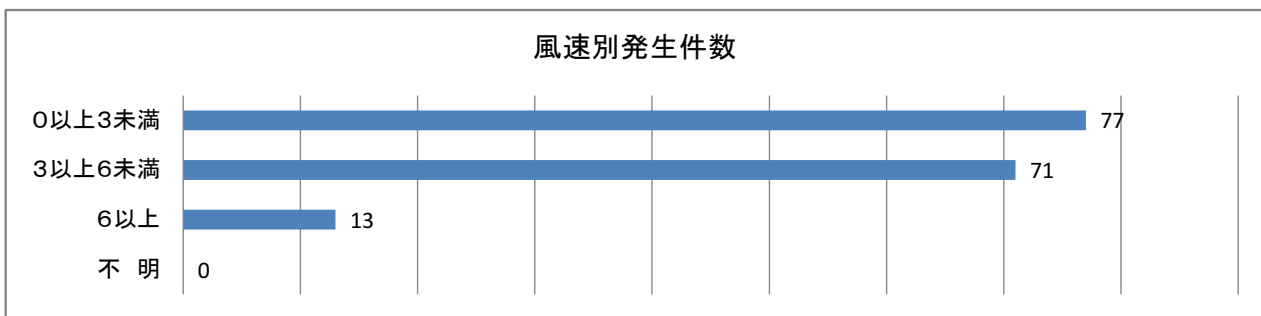
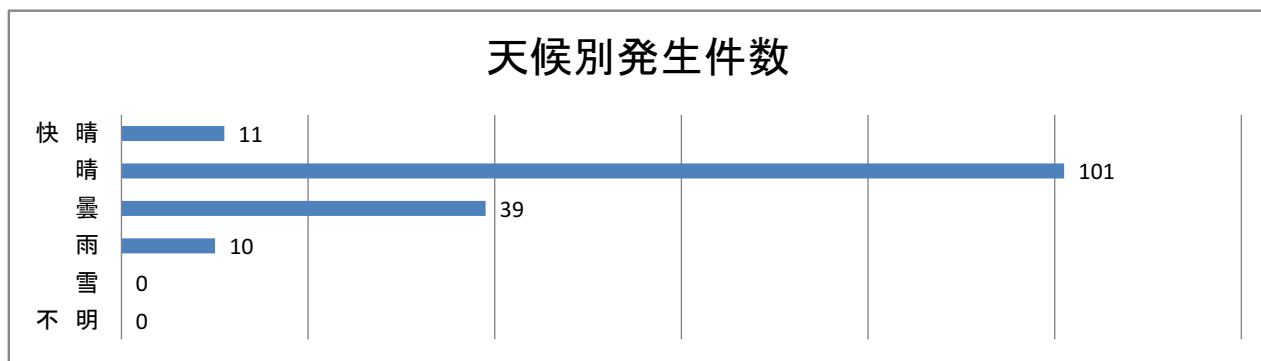

過去10年間の火災状況

年 別	件 数	死 者	負 傷 者	建物焼損面積(m <sup>2</sup> )	損害額(単位千円)
平成15年	140	6	13	4,547	237,395
高松市	124	6	12	3,910	213,995
受託	16	0	1	637	23,400
旧讃岐広域	31	0	2	1,051	108,123
平成16年	187	8	23	2,759	113,577
高松市	155	8	20	2,204	104,744
受託	32	0	3	555	8,833
旧讃岐広域	29	2	6	507	27,430
平成17年	177	10	24	3,253	178,668
高松市	150	8	23	2,644	134,156
受託	27	2	1	609	44,512
旧讃岐広域	39	4	7	1,773	140,529
平成18年	192	6	23	6,832	515,594
高松市	160	4	19	5,230	448,960
受託	32	2	4	1,602	66,634
平成19年	201	7	26	3,575	209,351
高松市	163	4	23	2,419	131,677
受託	38	3	3	1,156	77,674
平成20年	241	8	31	5,946	369,457
高松市	193	7	23	4,986	302,662
受託	48	1	8	960	66,795
平成21年	210	5	34	4,591	365,764
高松市	170	4	32	4,003	306,801
受託	40	1	2	588	58,963
平成22年	208	11	30	6,935	449,199
高松市	166	11	25	4,578	358,318
受託	42	0	5	2,357	90,881
平成23年	214	8	21	4,944	349,371
高松市	172	7	19	4,326	266,036
受託	42	1	2	618	83,318
平成24年	161	7	16	6,077	474,505
高松市	138	6	14	5,026	404,347
受託	23	1	2	1,051	70,125

# 救急・救助統計

## 救急活動の推移

年 別	救急出場 件 数	対 前 年 増 減 率 (%)	救 急 台 数	人 口 ( 人 )	人 口 1 万 人 当 出 場 件 数	1 日 平 均 出 場 件 数	救 急 告 示 医 療 機 関
47 年	3,710	16.2	3	285,978	130	10.2	30
48 年	3,941	6.2	3	334,239	118	10.8	32
49 年	3,987	1.2	3	330,080	121	10.9	35
50 年	4,572	14.7	3	335,674	136	12.5	37
51 年	4,805	5.1	3	340,084	141	13.2	39
52 年	4,875	1.5	3	345,006	141	13.4	42
53 年	5,348	9.7	3	349,181	153	14.7	42
54 年	5,813	8.7	4	353,600	164	15.9	46
55 年	6,307	8.5	4	356,297	177	17.3	49
56 年	6,508	3.2	5	360,200	181	17.8	50
57 年	7,004	7.6	6	362,891	193	19.2	52
58 年	7,268	3.8	6	364,832	199	19.9	53
59 年	7,323	0.8	6	367,940	199	20.1	55
60 年	7,600	3.8	6	368,859	206	20.8	55
61 年	7,520	△ 1.1	6	370,618	203	20.6	55
62 年	7,672	2.0	6	371,814	206	21	54
63 年	8,287	8.0	8	373,343	222	22.7	54
平成 元 年	8,551	3.2	8	373,936	229	23.4	57
2 年	8,725	2.0	13	374,255	233	23.9	58
3 年	8,784	0.7	14	376,088	234	24.1	58
4 年	9,057	3.1	14	377,533	240	24.8	56
5 年	8,896	△ 1.8	13	376,444	236	24.4	57
6 年	9,508	6.9	13	378,160	251	26	56
7 年	10,201	7.3	13	378,915	269	27.9	56
8 年	10,625	4.2	12	380,341	279	29.1	56
9 年	11,151	5.0	12	381,498	292	30.6	52
10 年	12,054	8.1	11	383,087	315	33	51
11 年	12,755	5.8	12	383,165	333	34.9	46
12 年	13,652	7.0	12	383,594	356	37.4	46
13 年	13,753	0.7	12	383,778	358	37.7	48
14 年	14,135	2.8	12	387,041	365	38.7	40
15 年	14,826	4.9	12	389,635	381	40.6	44
16 年	15,825	6.7	12	385,770	410.2	43.4	40
17 年	16,376	3.5	14	387,895	422.2	44.9	40
18 年	19,625	19.8	14	473,587	414.4	53.8	40
19 年	20,324	3.6	14	472,461	430.2	55.7	41
20 年	19,852	1.2	14	472,513	420.1	54.4	39
21 年	19,719	△ 0.7	14	472,782	417.1	54	40
22 年	21,055	6.1	14	472,773	445.4	57.7	37
23 年	21,798	10.5	14	474,682	459.2	59.7	38
24 年	22,626	7.5	14	474,292	477.0	62.0	37

注1. 人口は12月末常住人口。 注2. 昭和38年2月1日救急業務開始。

注3. 昭和48年4月1日綾上町、綾南町および国分寺町受託救急業務開始。従って、昭和48年以後は受託3町を含んだ人口。

注4. 平成18年1月10日香川町・香南町・牟礼町・庵治町・国分寺町合併・三木町受託を受ける。

## 10年間の救急事故の推移

年別	出 場 件 数			急 病		交 通 事 故		一 般 負 傷	
	件 数	指 数	対前年対比	件 数	指 数	件 数	指 数	件 数	指 数
15	14,826		0.0	7,970		2,713		1,765	
16	15,825	107	6.7	8,493	107	2,719	100	1,957	111
17	16,376	103	3.5	9,030	106	2,753	101	2,092	107
18	19,625	120	19.8	10,730	119	3,084	112	2,427	116
19	20,324	104	3.6	11,326	106	2,936	95	2,580	106
20	19,852	98	△ 2.3	11,025	97	2,811	96	2,633	102
21	19,719	99	△ 0.7	11,014	100	2,795	99	2,653	101
22	21,055	107	6.8	11,908	108	2,716	97	2,890	109
23	21,798	104	3.5	12,403	104	2,805	103	3,123	108
24	22,626	104	3.8	12,970	105	2,777	99	3,275	105

## 時間別救急出場件数

時間別	区分	火	災	自 然 災 害	水	難	交 通 事 故	労 働 災 害	運 動 競 技	一 般 負 傷	加 害	自 損 行 為	急 病	そ の 他	計
		合計	135	3	10	2,777	124	119	3,275	119	238	12,970	2,856	22,626	
0 ~ 2	10			79	4		121	19	17	808	61	1,119			
2 ~ 4	6			55	1		84	15	10	599	33	803			
4 ~ 6	10			55	1	1	103	9	12	612	31	834			
6 ~ 8	9		1	225	3	2	216	1	21	967	38	1,483			
8 ~ 10	15			386	20	7	412	2	21	1,385	360	2,608			
10 ~ 12	12		4	306	26	28	368	5	18	1,311	614	2,692			
12 ~ 14	19	1	1	286	18	22	350	6	21	1,267	545	2,536			
14 ~ 16	13	1	2	324	27	25	362	8	23	1,178	402	2,365			
16 ~ 18	9	1	2	356	11	18	364	7	31	1,206	363	2,368			
18 ~ 20	14			388	8	6	392	10	23	1,272	205	2,318			
20 ~ 22	9			199	3	7	290	15	28	1,247	121	1,919			
22 ~ 24	9			118	2	3	213	22	13	1,118	83	1,581			

## 月別救急出場状況

区分		合計	火災	自然災害	水難	交通事故	労働災害	運動競技	一般負傷	加害	自損行為	急病	その他				
													転院搬	医搬	師送	資器材搬	その他
合計	出場件数	22,626	135	3	10	2,777	124	119	3,275	119	238	12,970	2,674	14	1	167	
	不搬送件数	2,177	121	0	7	247	4	4	250	31	64	1,269	4	14	1	161	
	搬送人員	20,717	16	3	3	2,744	123	120	3,045	96	177	11,710	2,672	0	0	8	
1月	出場件数	2,010	10	0	0	212	11	2	283	7	21	1,212	240	3	1	8	
	不搬送件数	200	10	0	0	19	0	0	24	1	6	127	1	3	1	8	
	搬送人員	1,833	0	0	0	215	11	2	259	6	17	1,084	239	0	0	0	
2月	出場件数	1,951	13	0	2	199	9	5	287	10	13	1,177	227	1	0	8	
	不搬送件数	211	10	0	2	20	0	1	21	3	4	141	0	1	0	8	
	搬送人員	1,761	4	0	0	196	9	4	266	7	9	1,039	227	0	0	0	
3月	出場件数	1,858	16	0	2	237	18	9	272	18	23	1,054	197	1	0	11	
	不搬送件数	202	13	0	1	28	2	1	25	5	8	107	0	1	0	11	
	搬送人員	1,688	3	0	1	239	17	9	252	13	15	942	197	0	0	0	
4月	出場件数	1,799	19	3	0	229	10	8	264	13	19	986	230	2	0	16	
	不搬送件数	199	16	0	0	25	1	0	21	3	6	109	0	2	0	16	
	搬送人員	1,614	4	3	0	212	9	9	244	12	13	878	230	0	0	0	
5月	出場件数	1,719	10	0	1	192	11	9	247	11	19	982	225	0	0	12	
	不搬送件数	146	10	0	0	11	1	1	21	3	6	82	0	0	0	11	
	搬送人員	1,596	0	0	1	197	12	8	229	12	13	898	225	0	0	1	
6月	出場件数	1,667	15	0	0	218	7	12	215	6	28	937	215	0	0	14	
	不搬送件数	154	15	0	0	11	0	1	19	2	6	87	0	0	0	13	
	搬送人員	1,533	0	0	0	225	7	11	197	4	22	850	216	0	0	1	
7月	出場件数	1,946	2	0	0	259	6	17	279	7	17	1,128	212	3	0	16	
	不搬送件数	158	0	0	0	23	0	0	10	1	7	98	0	3	0	16	
	搬送人員	1,814	2	0	0	255	6	18	271	6	10	1,034	212	0	0	0	
8月	出場件数	2,000	18	0	1	281	7	13	304	12	25	1,101	221	0	0	17	
	不搬送件数	184	18	0	1	26	0	0	19	1	6	98	0	0	0	15	
	搬送人員	1,844	0	0	0	281	7	14	286	11	19	1,002	221	0	0	3	
9月	出場件数	1,778	6	0	2	237	11	12	241	12	27	999	213	0	0	18	
	不搬送件数	167	6	0	2	29	0	0	21	2	4	86	0	0	0	17	
	搬送人員	1,635	0	0	0	223	11	12	223	12	23	916	213	0	0	2	
10月	出場件数	1,851	8	0	0	229	6	15	279	9	21	1,035	236	1	0	12	
	不搬送件数	168	8	0	0	19	0	0	23	6	5	92	2	1	0	12	
	搬送人員	1,699	0	0	0	222	6	15	261	3	16	942	234	0	0	0	
11月	出場件数	1,811	8	0	0	231	10	10	260	4	11	1,032	229	2	0	14	
	不搬送件数	152	6	0	0	21	0	0	21	0	4	85	0	2	0	13	
	搬送人員	1,679	2	0	0	228	10	11	237	4	7	949	230	0	0	1	
12月	出場件数	2,236	10	0	2	253	18	7	344	10	14	1,327	229	1	0	21	
	不搬送件数	236	9	0	1	15	0	0	25	4	2	157	1	1	0	21	
	搬送人員	2,021	1	0	1	251	18	7	320	6	13	1,176	228	0	0	0	

## 医療機関別搬送人員状況

区分	合計		急病		交通事故		一般負傷		その他		
	人員	うち 管外	人員	うち 管外	人員	うち 管外	人員	うち 管外	人員	うち 管外	
合計	20,717	446	11,710	219	2,744	45	3,045	50	3,218	132	
救急 医療 機関	国立	1,035	80	515	39	47	1	93	12	380	28
	公立	5,246	167	2,988	102	413	20	690	17	1,155	28
	公的	4,633	29	2,788	12	417	3	702	3	726	11
	私 病院	7,418	165	3,588	61	1,663	21	1,403	18	764	65
	私 診療所	1,519	0	1,030		180		148		161	
計	19,851	441	10,909	214	2,720	45	3,036	50	3,186	132	
医療 機関 の 他	国立	0	0								
	公立	39	0	29		1		5		4	
	公的	0	0								
	私 病院	187	5	153	5	15		4		15	
	私 診療所	627	0	619		8					
計	853	5	801	5	24	0	9	0	19	0	
その他の場所	13	0							13		

## 年齢区分別搬送人員状況

区分	合計	火災	自然	水難	交通	労災	運動	一般	加害	自損	急病	その他
合計	20,717	16	3	3	2,744	123	120	3,045	96	177	11,710	2,680
新生児	28							2			4	22
乳幼児	981				85			267	1		573	55
少年	830	1			330		49	129	4	7	281	29
成人	7,854	10	1	1	1,721	107	70	790	83	143	4,250	678
老人	11,024	5	2	2	608	16	1	1,857	8	27	6,602	1,896

## 傷病程度別搬送人員状況

区分	合計	火災	自然	水難	交通	労災	運動	一般	加害	自損	急病	その他
合計	20,717	16	3	3	2,744	123	120	3,045	96	177	11,710	2,680
死亡	269	1			14	1		19		18	206	10
重症	2,121	5	1	2	96	18		297	3	28	981	690
中等症	9,594	6			663	61	56	1,082	16	73	5,825	1,812
軽症	8,721	4	2	1	1,970	42	64	1,646	77	58	4,698	159
その他	12				1	1		1				9

## 転送回数別搬送人員状況

区分	合計	0回	1回	2回	3回	4回	5回以上
合計	20,705	20,578	126	1	0	0	0
死亡	269	269					
重症	2,121	2,103	18				
中等症	9,594	9,509	84	1			
軽症	8,721	8,697	24				

傷病程度該当しないその他搬送者 12人



## 不搬送件数状況

事故種別 理由	合計	火災	自然	水難	交通	労災	運動	一般	加害	自損	急病	その他			
												転搬 院送	医搬 師送	資搬 器材送	その他
合計	2,177	121	0	7	247	4	4	250	31	64	1,269	4	14	1	161
緊急性なし	409	1			35	1	3	72	4	7	263	1			22
傷病者なし	259	105		2	25	1		10	2	3	63				48
拒否	853	5			159	2		123	19	12	516				17
酩酊	60				2			4	1		37				16
死亡	300	4		5	7			7		32	233	1			11
現場処置	107	1			5			20	2	6	72				1
誤報・いたづら	49	3			2						13				31
その他	140	2			12		1	14	3	4	72	2	14	1	15

## 現場到着所要時間別出場件数状況

所要時間 事故種別	計	5分未満	5分以上 10分未満	10分以上 20分未満	20分以上
計	22,626	2,206	15,095	5,316	9
急病	12,970	952	8,681	3,333	4
交通事故	2,777	271	1,914	592	0
一般負傷	3,275	261	2,145	868	1
その他	3,604	722	2,355	523	4

## 救急隊員の行った応急処置件数状況

事故種類	応急処置		止血	固定	人工呼吸	胸骨圧迫	心肺蘇生	酸素吸入	気道確保	ラリゲアルマスク等	気管挿管	
	処置対象人員	合計										
合計	20,093	61,705	428	1,578	50	2	460	4,350	676	62	122	
急病	11,567	36,435	32	65	30	1	342	2,899	505	41	98	
交通事故	2,544	7,495	112	944	1	0	16	182	22	6	0	
一般負傷	2,914	8,239	240	419	6	0	49	191	82	6	16	
その他	3,068	9,536	44	150	13	1	53	1,078	67	9	8	
	保温	被覆	在宅医療維持	ショックパンツ	除細動	静脈路確保	薬剤投与	他の処置	血圧測定	聴診器	血中飽和	心電図
	合計	4,804	1,376	26	0	33	100	55	1,339	18,559	2,395	19,255
急病	3,034	34	24	0	26	73	38	963	10,795	1,643	11,120	4,672
交通事故	353	509	0	0	0	5	2	82	2,354	258	2,423	226
一般負傷	583	712	1	0	1	13	10	141	2,595	190	2,710	274
その他	834	121	1	0	6	9	5	153	2,815	304	3,002	863

## 応急手当普及啓発活動状況

### 1. 普通救命講習

実施年	実施回数	対象者別講習人員							男性	女性
		消防団員	防火協会等	事業所	婦人防火クラブ	市職員	その他	合計	合計	
平成19年	157回	657人	59人	1,171人	42人	234人	1,582人	2,504人	1,241人	
								3,745人		
平成20年	164回	518人	55人	1,371人	43人	344人	1,539人	2,392人	1,478人	
								3,870人		
平成21年	119回	121人	84人	1,017人	57人	424人	1,065人	1,827人	941人	
								2,768人		
平成22年	148回	288人	50人	1,672人	142人	330人	719人	1,993人	1,208人	
								3,201人		
平成23年	123回	486人	55人	907人	0人	171人	1,137人	1,815人	941人	
								2,756人		
平成24年	122回	256人	30人	918人	36人	158人	1,271人	1,665人	1,004人	
								2,669人		

### 2. 応急手当普及員講習

実施年	実施回数	実施人員	対象者
平成19年	—	—	—
平成20年	1回	20人	警備会社, 看護師, 企業(管理監督者)
平成21年	1回	21人	消防団員, 防災士
平成22年	1回	22人	消防団員, 教員
平成23年	2回	21人	消防団員
平成24年	1回	29人	消防団員

## 救 助 活 動 状 況

区 分	出 場 件 数	出 場 人 員	活 動 件 数	活 動 人 員	救 助 人 員
平 成 23 年	166	3,173	121	1,557	125
平 成 24 年	129	2,799	96	1,096	110
火 災	8	611	8	156	4
交 通 事 故	79	1,389	52	455	69
水 難 事 故	13	373	12	239	13
風 水 害 等 自 然 災 害	0	0	0	0	0
機 械 に よ る 事 故	7	118	5	69	5
建 物 等 に よ る 事 故	8	97	6	51	6
ガ ス お よ び 酸 欠 事 故	2	66	2	38	2
破 裂 事 故	0	0	0	0	0
そ の 他	12	145	11	88	11

## 署 別 出 場 状 況

区 分		総	火	交	水	自	機	建	ガ	破	そ
		数	災	通	難	然	械	物	ス	裂	の
出 場 件 数	合 計	129	8	79	13	0	7	8	2	0	12
	北 署	21	2	9	3	0	2	3	0	0	2
	南 署	43	5	25	4	0	1	2	0	0	6
	東 署	33	0	21	5	0	2	2	1	0	2
	西 三 木 署	24	0	19	1	0	1	1	1	0	1
出 場 人 員	合 計	2,799	611	1,389	373	0	118	97	66	0	145
	北 署	485	166	136	87	0	31	42	0	0	23
	南 署	888	291	389	101	0	14	24	0	0	69
	東 署	700	0	423	152	0	40	25	24	0	36
	西 三 木 署	460	0	356	33	0	17	6	42	0	6
活 動 件 数	合 計	96	8	52	12	0	5	6	2	0	11
	北 署	14	2	5	2	0	1	2	0	0	2
	南 署	32	5	14	4	0	1	2	0	0	6
	東 署	23	0	14	5	0	1	1	1	0	1
	西 三 木 署	20	0	15	1	0	1	1	1	0	1
活 動 人 員	合 計	1,096	156	455	239	0	69	51	38	0	88
	北 署	203	48	41	52	0	14	25	0	0	23
	南 署	330	93	126	38	0	14	17	0	0	42
	東 署	287	0	135	116	0	21	3	6	0	6
	西 三 木 署	201	0	120	33	0	4	6	32	0	6
救 助 人 員	合 計	110	4	69	13	0	5	6	2	0	11
	北 署	17	3	6	3	0	1	2	0	0	2
	南 署	31	1	17	4	0	1	2	0	0	6
	東 署	25	0	16	5	0	1	1	1	0	1
	西 三 木 署	31	0	26	1	0	1	1	1	0	1
三 木 署	6	0	4	0	0	1	0	0	0	1	

消 防 団

消防団本部・分団屯所配置図

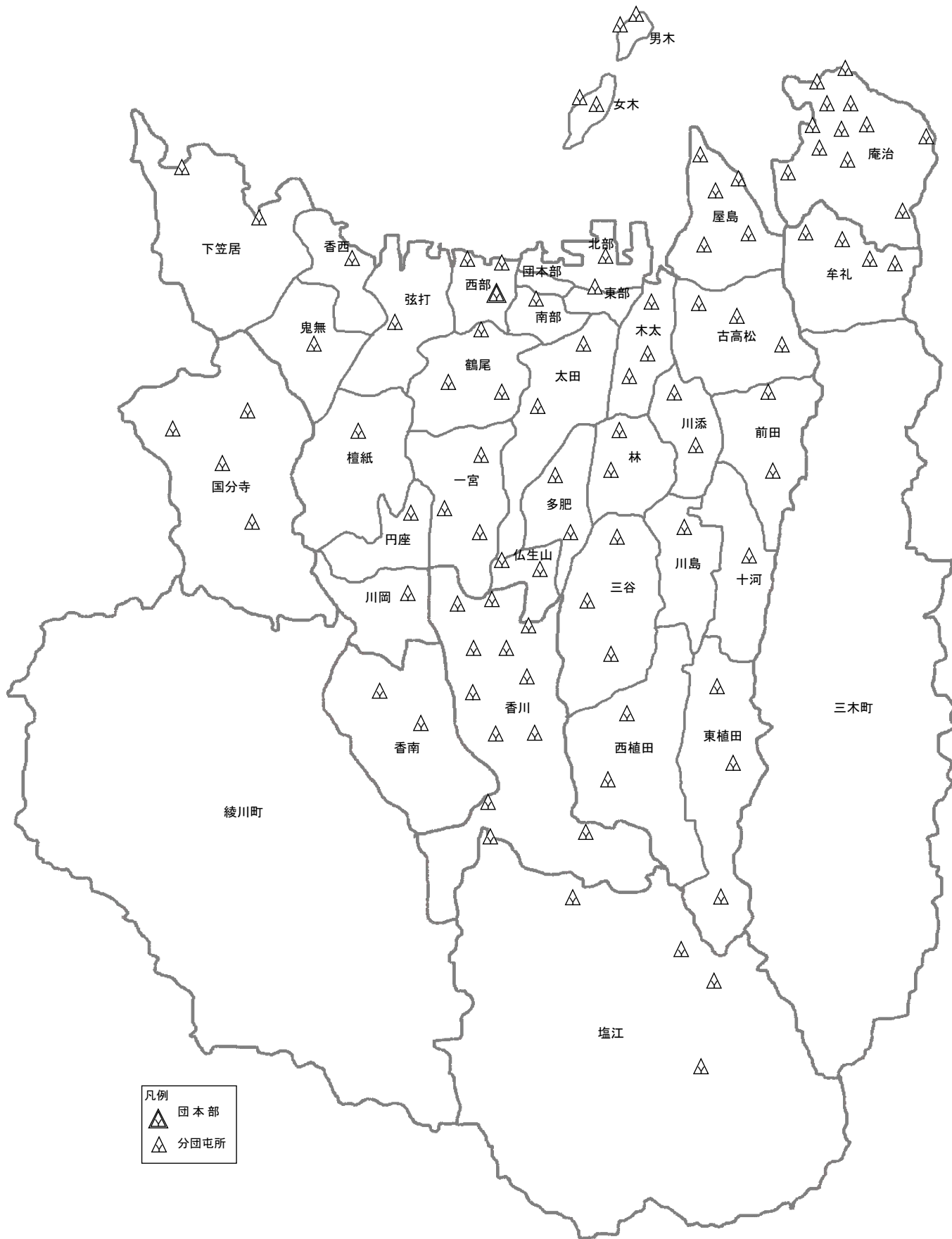

凡例  
 ▲ 団本部  
 △ 分団屯所

# 高松市消防団の組織

(平成25年4月1日)

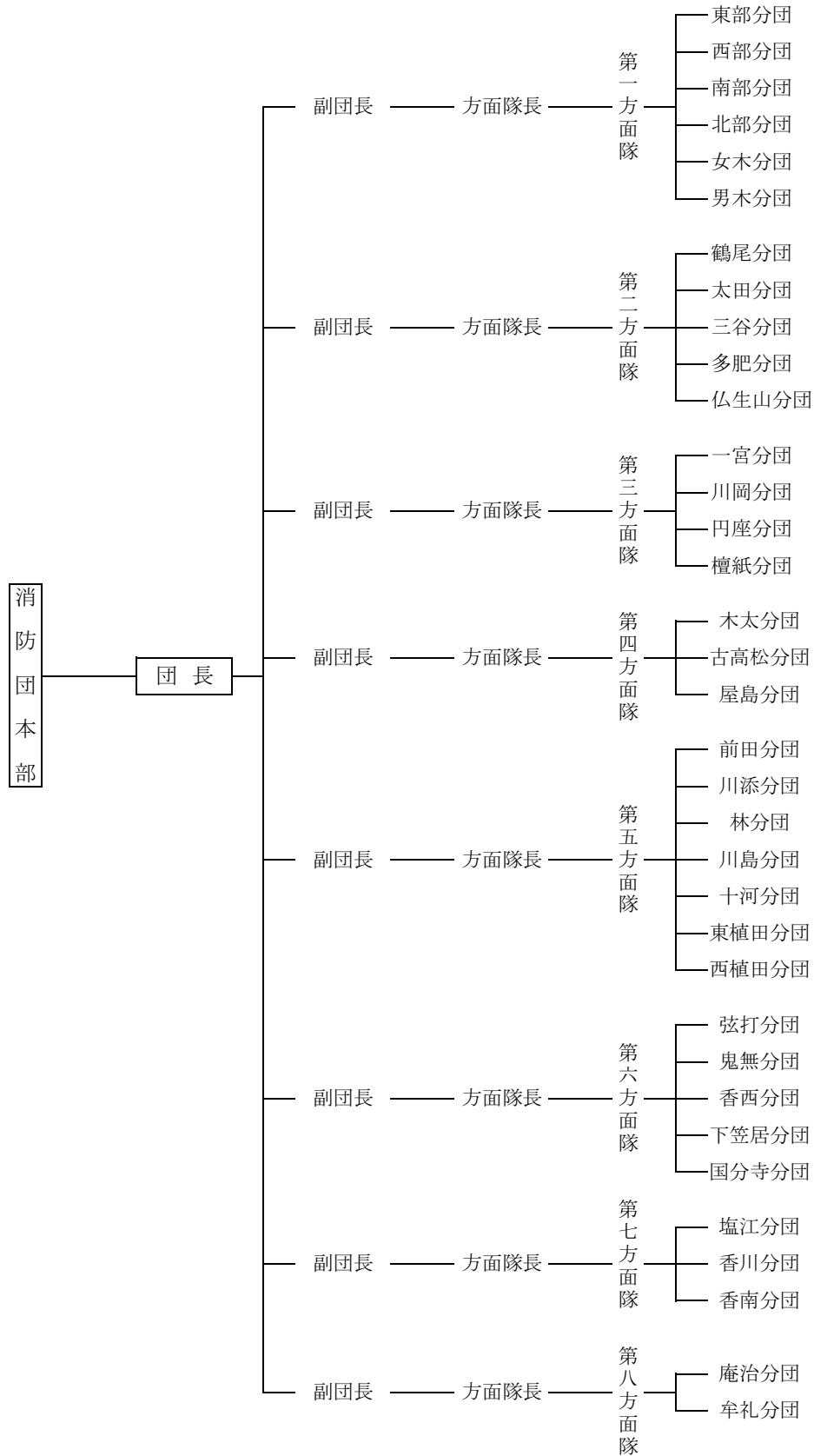

注 方面隊長は分団長を兼務している。

## 消 防 団 員 の 定 数 と 実 員 状 況

(平成25年4月1日)

区 分	総 数	団 長	副団長	分団長	副分団長	部 長	班 長	団 員
定 員	1,610	1	8	35	81	146	310	1,029
実 員	1,504	1	8	35	80	143	305	932
うち女性消防員	33	—	—	—	—	1	2	30
団 本 部	42	1	8	—	—	1	2	30
東 部 分 団	16	—	—	1	2	2	4	7
西 部 〃	25	—	—	1	2	3	5	14
南 部 〃	15	—	—	1	2	2	4	6
北 部 〃	16	—	—	1	2	1	3	9
女 木 〃	17	—	—	1	2	2	4	8
男 木 〃	14	—	—	1	2	2	3	6
鶴 尾 〃	31	—	—	1	2	4	8	16
太 田 〃	35	—	—	1	2	4	7	21
三 谷 〃	40	—	—	1	2	4	8	25
多 肥 〃	26	—	—	1	2	3	5	15
仏生山 〃	23	—	—	1	2	3	5	12
一 宮 〃	48	—	—	1	2	5	10	30
川 岡 〃	21	—	—	1	2	3	5	10
円 座 〃	27	—	—	1	2	3	6	15
檀 紙 〃	33	—	—	1	2	4	7	19
木 太 〃	51	—	—	1	2	5	10	33
古高松 〃	65	—	—	1	2	5	13	44
屋 島 〃	68	—	—	1	3	5	14	45
前 田 〃	39	—	—	1	2	4	8	24
川 添 〃	43	—	—	1	2	5	10	25
林 〃	33	—	—	1	2	3	6	21
川 島 〃	30	—	—	1	2	3	6	18
十 河 〃	25	—	—	1	2	3	5	14
東植田 〃	30	—	—	1	2	3	6	18
西植田 〃	34	—	—	1	2	4	7	20
弦 打 〃	29	—	—	1	2	3	6	17
鬼 無 〃	30	—	—	1	2	4	7	16
香 西 〃	25	—	—	1	2	3	5	14
下笠居 〃	45	—	—	1	2	5	10	27
国分寺 〃	87	—	—	1	4	8	20	54
塩 江 〃	63	—	—	1	3	5	14	40
香 川 〃	109	—	—	1	4	8	20	76
香 南 〃	53	—	—	1	2	5	10	35
庵 治 〃	127	—	—	1	4	8	22	92
牟 礼 〃	89	—	—	1	4	8	20	56

## 消 防 団 員 の 年 齢 状 況

(平成25年4月1日)

区 分	総 数	団 長	副団長	分団長	副分団長	部 長	班 長	団 員
総 数	1,504	1	8	35	80	143	305	932
20 歳 未 満	5	—	—	—	—	—	—	5
20 ～ 21 歳	5	—	—	—	—	—	—	5
22 ～ 23	6	—	—	—	—	—	—	6
24 ～ 25	15	—	—	—	—	—	—	15
26 ～ 27	31	—	—	—	—	—	—	31
28 ～ 29	40	—	—	—	—	—	1	39
30 ～ 31	58	—	—	—	—	—	1	57
32 ～ 33	57	—	—	—	—	—	2	55
34 ～ 35	87	—	—	—	—	—	6	81
36 ～ 37	100	—	—	—	—	1	8	91
38 ～ 39	118	—	—	—	—	1	21	96
40 ～ 41	123	—	—	—	—	3	21	99
42 ～ 43	116	—	—	1	1	5	26	83
44 ～ 45	95	—	—	1	1	2	25	66
46 ～ 47	86	—	—	—	1	4	29	52
48 ～ 49	80	—	—	—	2	9	19	50
50 ～ 51	58	—	—	—	2	6	25	25
52 ～ 53	79	—	—	1	7	21	32	18
54 ～ 55	57	—	—	1	6	14	20	16
56 ～ 57	68	—	—	—	5	24	17	22
58 ～ 59	60	—	—	4	12	16	15	13
60 ～ 61	50	—	—	1	11	16	18	4
62 ～ 63	55	—	1	10	12	14	16	2
64 歳 以 上	55	1	7	16	20	7	3	1
平均年齢	44.2	66.0	64.6	61.5	59.2	55.0	48.9	39.5



# 消 防 団 員 の 勤 続 年 数 状 況

(平成25年4月1日)

区 分	総 数	団 長	副団長	分団長	副分団長	部 長	班 長	団 員
総 数	1,504	1	8	35	80	143	305	932
1 年 未 満	94	—	—	—	—	—	1	93
1年以上3年未満	120	—	—	—	—	—	—	120
3 ～ 5 "	108	—	—	—	—	1	4	103
5 ～ 7 "	219	—	—	—	—	—	16	203
7 ～ 9 "	92	—	—	—	—	—	7	85
9 ～ 11 "	84	—	—	—	—	1	16	67
11 ～ 13 "	69	—	—	—	—	3	20	46
13 ～ 15 "	77	—	—	—	1	2	25	49
15 ～ 17 "	70	—	—	—	—	5	25	40
17 ～ 19 "	79	—	—	1	1	6	32	39
19 ～ 21 "	74	—	—	1	1	6	38	28
21 ～ 23 "	84	—	—	3	7	18	39	17
23 ～ 25 "	74	—	—	2	7	23	30	12
25 ～ 27 "	52	—	—	2	5	18	19	8
27 ～ 29 "	53	—	—	—	13	20	14	6
29 ～ 31 "	48	1	—	6	11	12	9	9
31 ～ 33 "	37	—	—	4	10	13	6	4
33 ～ 35 "	26	—	1	2	11	8	2	2
35 ～ 37 "	15	—	2	4	3	3	2	1
37 ～ 39 "	15	—	1	5	6	3	—	—
39 ～ 41 "	4	—	—	2	1	1	—	—
41 ～ 43 "	6	—	3	1	2	—	—	—
43 ～ 45 "	4	—	1	2	1	—	—	—
45 ～ 47 "	0	—	—	—	—	—	—	—
47 年 以 上	0	—	—	—	—	—	—	—
平均勤続年数	13.6	29.0	38.6	31.6	29.4	25.2	18.2	8.0

## 消 防 団 員 の 公 務 災 害 発 生 状 況

年 別	総 数	団 長	副 団 長	分 団 長	副 分 団 長	部 長	班 長	団 員
平成11年	1	—	—	—	—	—	—	1
12	1	—	—	—	—	—	1	—
13	4	—	—	1	1	—	1	1
14	5	—	—	—	—	1	1	3
15	0	—	—	—	—	—	—	—
16	0	—	—	—	—	—	—	—
17	1	—	—	—	—	—	—	1
18	1	—	—	—	—	—	—	1
19	2	—	—	—	—	—	1	1
20	1	—	—	—	—	—	—	1
21	2	—	—	—	—	—	—	2
22	5	—	—	1	—	—	1	3
23	6	—	—	—	—	1	—	5
24	10			1		2	3	4

## 消 防 団 員 の 報 酬 等 支 給 状 況

(平成25年4月1日)

区分	単位	金額(円)	支給対象	
費用弁償		6,000	8時間以上の火災出動者および水防出動者	
	1人 1回	3,000	4時間以上8時間未満の火災出動者および水防出動者	
		2,600	4時間未満の火災, 訓練等出動者	
	消防車1人 年	6,950	分団主任機関員	
	小型ポンプ 機関員1人 年	3,050	〃	
年 報 酬	団 長 報 酬	1人 年	151,900	団 長
	副団長 〃	〃	88,000	副 団 長
	分団長 〃	〃	63,200	分 団 長
	副分団長 〃	〃	36,000	副 分 団 長
	部 長 〃	〃	29,700	部 長
	班 長 〃	〃	27,500	班 長
	団 員 〃	〃	25,500	団 員

## 消 防 団 員 職 業 別 状 況

(平成25年4月1日)

総 数	農 業	林 業	漁 業	鉱 業	建 設 業	製 造 業	水電 気道・ ガス 業	通運 信輸 業業	飲卸 ・ 食小 売業	保 金 險 融 業 業	不 動 産 業	サ ー ビ ス 業	公 務 員	そ の 他
1,504	61	2	38	9	317	272	71	82	74	25	13	286	91	163

## 消 防 団 員 教 養 状 況

(平成24年度)

区 分	種 別	回 数	日 数	人 員	対 象 者
学校教養	県消防学校 基礎教育	2	4	45	新入団員
	県消防学校 中級幹部科	1	2	7	部長以上
	県消防学校 警防科	1	2	8	実務経験3年以上
一般教養	消防団 庶務担当者教養	1	1	33	各分団庶務担当者
	〃 機関員教養	1	1	36	各分団補助機関員
	〃 上級幹部教養	1	1	34	各分団部長以上
その他の教養	市消防団幹部先進都市視察研修	1	2	41	分団長以上
	県消防協会消防団員指導員研修	1	2	1	部長以上

## 消 防 団 員 表 彰 状 況

(平成24年度)

区 分	総 数	叙 勲	長 官	知 事	市 長	局 長	団 長	日 本 消 防 協 会 長	香 川 県 消 防 協 会 長
総 数	508	—	6	15	85	16	314	25	47
市 政 功 労 章	2	—	—	—	2	—	—	—	—
永 年 勤 続 功 労 章	21	—	6	15	—	—	—	—	—
竿 頭 綬 章	9	—	—	—	—	8	—	—	1
功 績 章	12	—	—	—	—	—	4	2	6
精 積 章	23	—	—	—	—	—	18	5	—
功 労 章	73	—	—	—	—	—	58	—	15
勤 続 章	43	—	—	—	—	—	—	18	25
優 良 消 防 団 員 章	45	—	—	—	44	—	1	—	—
精 勤 章	227	—	—	—	—	—	227	—	—
優 良 分 団 員 章	11	—	—	—	—	8	3	—	—
優 良 団 員 家 族 員 章	3	—	—	—	—	—	3	—	—
退 職 団 員 章	39	—	—	—	39	—	—	—	—

# 分団区域別火災発生状況

区分	火災種別件数							焼損棟数				り災世帯				り災人員	死者	負傷者	焼損面積			損害額 (千円)	
	計	建物	林野	車両	船舶	航空機	その他	計	全焼	半焼	部分焼	ぼや	計	全損	半損				小損	建物床 (㎡)	建物表 (㎡)		林野 (a)
総計	161	89	4	22	2		44	133	34	5	49	45	96	31	10	55	235	7	16	6,077	630	16	474,505
団本部	2	2						2			1	1	1	1			1			15			2,578
第一方面隊	東部分団	2	2					2			1	1	1	1			1			15	1		2,234
	西部分団	6	5				1	5			1	4	4		1	3	6			23	1		5,301
	南部分団	5	3		2			7	2		2	3	9	3		6	20		4	182	20		23,461
	北部分団	10	6			1		7	1		2	4	8	3	2	3	13	1	1	218			26,863
	女木分団	1	1					1			1		1			1	2					10	5
	男木分団																						
第二方面隊	鶴尾分団	8	5		3			7	2	1	2	2	5	3		2	8	2	1	323	3		26,912
	太田分団	7	4		3			6		1	1	4	5	2		3	13		1	100	2		17,609
	三谷分団	2			1			1															115
	多肥分団	3	2					1	2	1			1			1	4			5	4		55
	仏生山分団	2	1					1	3	2			1	4	3		1	6	1		265		
第三方面隊	一宮分団	2	2					2	1		1	2	1	1			5		1	250			23,113
	川岡分団	5	2				3	2			2		1			1	3			4	20		3,507
	門座分団	2	1					6	1		5		3	1		2	6	1		136	43		27,935
	檀紙分団	1						1										1					1
第四方面隊	木太分団	3	1		1			1				1	1			1	2					1	30
	古高松分団	10	5					5	7	1		4	2	3	1	2	7			414	5		20,182
	屋島分団	7	3		2			2	4			1	3	2		2	5				16		880
第五方面隊	前田分団	3	2				1	2				2	2			2	5						140
	川添分団	6	4			1		6	1		3	2	12	1	2	9	23		1	61	3		40,873
	林分団	4	2		1			1	2			2	1			1	1					2	463
	川島分団	3	1		1			1	2	1		1	1	1			1			72	6		3,754
	十河分団	4	1		1			2	3	1		1	1	2	1		1	24			646		28,621
	東植田分団	2	1					1	1	1										168			7,431
	西植田分団	4	2					2	3		1	1	1						1	128	220	1	6,625
第六方面隊	弦打分団	4			2			2															313
	鬼無分団																						
	香西分団	2	1					1	4	2		1	1	3	1		2	9		292	50		14,244
	下笠居分団	3	3					8	4		3	1	4		2	2	13			100	30		2,407
	国分寺分団	6	4		1			9	2		1	6	7	2		5	22			332	8		31,993
第七方面隊	塩江分団	2	2					2			2		1			1	5			7			988
	香川分団	8	6		1			9	4	2	3		2	2		2		3	809	20		23,293	
	香南分団	3	3					4	2		2		1	1			2			259			22,653
第八方面隊	庵治分団	2	1					1	1		1		1		1	2					4		5,275
	牟礼分団	4	2					2	3	1	2		3	1		2	10		1	202	52		24,583
三木町消防団	12	5	1	3			3	5	1		3	1	4	2		2	10	1	1	219		3	40,334
綾川町消防団	綾南分団	7	3	1				3	4	2		1	1							525	109	3	11,103
	綾上分団	4	1	2				1	1				1	1						307		9	18,688
その他																							

## 分団管轄別火災件数

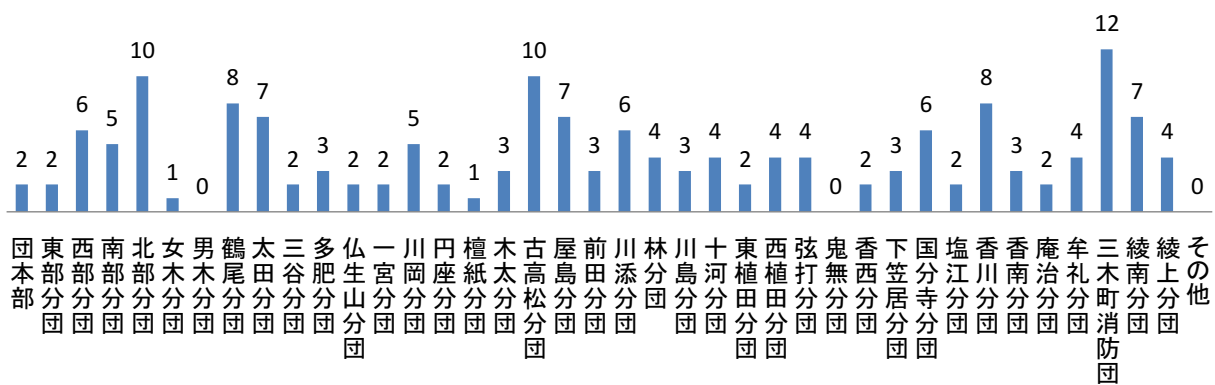

## 消 防 団 活 動 状 況

(平成25年)

区 分	出場回数	出場台数	出場延人数	放水回数	放水延台数
総 数	1,323	1,689	37,105	275	606
火 災 出 場	121	536	5,964	15	23
火災警戒等の出場	87	182	1,588	3	4
訓練その他の出場	1,112	888	28,996	257	579
水 防 出 場	3	83	557	—	—

## 消 防 自 動 車 等 現 有 状 況

(平成25年4月1日)

区 分	総 数	団 本 部	東 部 分 団	西 部 分 団	南 部 分 団	北 部 分 団	女 木 分 団	男 木 分 団	鶴 尾 分 団	太 田 分 団	三 谷 分 団	多 肥 分 団	仏 生 山 分 団	一 宮 分 団
総 数	110	3	1	2	1	1	2	2	3	2	3	2	2	3
指 令 車	1	1	—	—	—	—	—	—	—	—	—	—	—	—
資 機 材 搬 送 車	1	1	—	—	—	—	—	—	—	—	—	—	—	—
ポ ン プ 車	58	—	1	2	1	1	—	—	2	2	1	2	1	3
小 型 動 力 ポ ン プ 付 積 載 車 (全 自 動)	3	—	—	—	—	—	1	1	—	—	—	—	—	—
小 型 動 力 ポ ン プ 付 積 載 車	43	1	—	—	—	—	1	—	1	—	2	—	1	—
小 型 動 力 ポ ン プ	2	—	—	—	—	—	—	1	—	—	—	—	—	—
小 型 動 力 ポ ン プ 付 水 槽 車	1	—	—	—	—	—	—	—	—	—	—	—	—	—
軽 積 載 車 (搬 送 用)	1	—	—	—	—	—	—	—	—	—	—	—	—	—

区	分	川岡分団	円座分団	檀紙分団	木太分団	古高松分団	屋島分団	前田分団	川添分団	林分団	川島分団	十河分団	東植田分団	西植田分団	弦打分団
総	数	1	1	1	3	3	5	2	2	2	1	1	3	2	1
指	令	—	—	—	—	—	—	—	—	—	—	—	—	—	—
資	機材搬送車	—	—	—	—	—	—	—	—	—	—	—	—	—	—
ポ	ン	1	1	1	3	2	1	1	2	2	1	1	1	1	1
小	型動力ポンプ付積載車(全自動)	—	—	—	—	—	1	—	—	—	—	—	—	—	—
小	型動力ポンプ付積載車	—	—	—	—	1	2	1	—	—	—	—	2	1	—
小	型動力ポンプ	—	—	—	—	—	1	—	—	—	—	—	—	—	—
小	型動力ポンプ付水槽車	—	—	—	—	—	—	—	—	—	—	—	—	—	—
軽	積載車(搬送用)	—	—	—	—	—	—	—	—	—	—	—	—	—	—
区	分	鬼無分団	香西分団	下笠居分団	国分寺分団	香南分団	香川分団	塩江分団	牟礼分団	庵治分団					
総	数	2	1	2	8	4	11	5	8	14					
指	令	—	—	—	—	—	—	—	—	—					
資	機材搬送車	—	—	—	—	—	—	—	—	—					
ポ	ン	1	1	1	4	2	3	2	4	5					
小	型動力ポンプ付積載車(全自動)	—	—	—	—	—	—	—	—	—					
小	型動力ポンプ付積載車	1	—	1	4	2	8	3	4	7					
小	型動力ポンプ	—	—	—	—	—	—	—	—	—					
小	型動力ポンプ付水槽車	—	—	—	—	—	—	—	—	1					
軽	積載車(搬送用)	—	—	—	—	—	—	—	—	1					



# 消 防 団 車 両 現 況

(平成25年4月1日)

分団別	名 称	車 両 番 号			車名	定員	種別	登録年月日	性 能 等		小 型 ポ ン プ		無 線 (た か し ょ う)	
		番	号	号					等	型 式 等	メーカ	型 式	メーカ	呼 出 名
団 本 部	指 令 車	800	さ	5737	トヨタ	5		H18.2.24						
	資 機 材 搬 送 車	800	さ	5297	いすゞ	3		H17.8.4						
	団 本 部 2	88	さ	6939	トヨタ	6	積載車	H3.8.21			B-3	トーハツ		
第 1 方 面 隊	東 部	88	さ	7569	日 産	8		H4. 8.28	BS-1	日 機				
	西 部 1 部	800	さ	3427	いすゞ	8		H15. 2.14	CD-1	モリタ				
	西 部 2 部	800	さ	1640	いすゞ	8		H12.11.30	CD-1	日 機				
	南 部	800	さ	1639	いすゞ	8		H12.11.30	CD-1	日 機				
	北 部	800	さ	627	いすゞ	8		H11.12.15	CD-1	モリタ				
	女 木 東 浦	80	あ	1186	スバル	2	全自動 (軽)	H14. 2.26			B-3	ラビット		
	女 木 西 浦	80	あ	680	スズキ	4	軽積載車	H9.12.11			B-3	ラビット		
	男 木 港	80	あ	778	ダイハツ	2	全自動 (軽)	H10.11.27			B-3	トーハツ		
男 木 山 上										B-3	ラビット			
第 2 方 面 隊	鶴 尾 1 部	800	さ	7743	いすゞ	8		H21.11.18	CD-1	日 機				
	鶴 尾 2 部	800	さ	8318	トヨタ	6	積載車	H22.12.1			B-2	トーハツ		
	鶴 尾 3 部	800	さ	8807	いすゞ	8		H24.2.13	CD-1	日 機				
	太 田 1 部	800	さ	7741	いすゞ	8		H21.11.18	CD-1	日 機				
	太 田 2 部	88	さ	7570	日 産	8		H4. 8.28	BS-1	日 機				
	三 谷 1 部	88	さ	7064	日 産	8		H3.10.21	BS-1	日 機				
	三 谷 2 部	88	さ	8723	トヨタ	6	積載車	H6. 9.29			B-3	ラビット		
三 谷 3 部	800	さ	5615	トヨタ	6	積載車	H18.1.12			B-3	トーハツ			

(平成25年4月1日)

分団別	名 称	車 両 号		車名	定員	種別	登録年月日	性 能 等		小 型 ポ ン プ		無 線 ( た か し ょ う )	
		番	号					型式等	メーカー	型式	メーカー	呼 出 名	波数
第 2 方 面 隊	多 肥 1 部	800	さ	9090	いすゞ	8	H24.9.21	CD-1	モリタ				
	多 肥 2 部	800	さ	4933	いすゞ	8	H17.3.8	CD-1	モリタ				
	仏 生 山 1 部	88	す	624	トヨタ	8	H9.3.18	CD-1	モリタ				
	仏 生 山 2 部	800	さ	5450	トヨタ	6	積載車 H17.10.26			B-3	ラビット		
第 3 方 面 隊	一 宮 1 部	800	さ	9089	いすゞ	8	H24.9.21	CD-1	モリタ				
	一 宮 2 部	800	さ	6364	いすゞ	8	H19.3.8	CD-1	モリタ				
	一 宮 3 部	800	さ	2561	いすゞ	8	H13.12.10	CD-1	モリタ				
	川 岡	88	さ	8123	日 産	8	H5.8.26	BS-1	日 機				
	円 座	88	す	1429	いすゞ	8	H10.2.9	CD-1	日 機				
	檀 紙	800	さ	6801	いすゞ	8	H19.12.20	CD-1	日 機				
第 4 方 面 隊	木 太 1 部	88	さ	8124	日 産	8	H5.8.26	BS-1	日 機				
	木 太 2 部	800	さ	8231	いすゞ	8	H22.9.29	CD-1	モリタ				
	木 太 3 部	88	さ	5026	三 菱	6	S63.1.29	CD-1	モリタ				
	古 高 松 1 部	88	さ	7571	日 産	8	H4.8.28	BS-1	日 機				
	古 高 松 2 部	800	さ	4944	トヨタ	6	積載車 H17.3.11			B-3	トーハツ		
	古 高 松 3 部	800	さ	7206	いすゞ	8	H20.9.24	CD-1	モリタ				
	屋 島 1 部	88	さ	8725	トヨタ	6	積載車 H6.9.29			B-3	シバウラ		
	屋 島 2 部									B-3	シバウラ		
	屋 島 3 部	800	さ	4058	いすゞ	8	H15.12.24	CD-1	日 機				
	屋 島 4 部	88	さ	8985	トヨタ	6	積載車 H7.3.13			B-3	ラビット		
屋 島 5 部	800	さ	9255	トヨタ	6	積載車 H25.2.19			B-3	トーハツ			

(平成25年4月1日)

分団別	名 称	車 番 号		車名	定員	種別	登録年月日	性 能 等		小 型 ポ ン プ		無 線 ( た か し ょ う )		
								型式等	メーカー	型式	メーカー	呼 出 名	波数	
第 5 方 面 隊	前 田 1 部	88	さ	9432	トヨタ	6	積載車	H7.10.20			B-3	シバウラ		
	前 田 2 部	88	さ	8122	日 産	8		H5. 8.26	BS-1	日 機				
	川 添 1 部	800	さ	6802	いすゞ	8		H19.12.20	CD-1	日 機				
	川 添 2 部	88	さ	6494	日 産	8		H2.11.19	BS-1	モリタ				
	林 1 部	88	さ	7062	日 産	8		H3.10.21	BS-1	日 機				
	林 2 部	800	さ	5719	いすゞ	8		H18.2.21	CD-1	日 機				
	川 島	88	す	1430	いすゞ	8		H10. 2. 9	CD-1	日 機				
	十 河	88	さ	7063	日 産	8		H3.10.21	BS-1	日 機				
	東 植 田	800	さ	7205	いすゞ	8		H20.9.24	CD-1	モリタ				
	東 菅 植 田 沢	88	さ	8724	トヨタ	6	積載車	H6. 9.29			B-3	ラビット		
	東 植 城 田	800	さ	7231	トヨタ	8	積載車	H20.10.15			B-3	トーハツ		
西 植 田	800	さ	628	いすゞ	8		H11.12.15	CD-1	モリタ					
西 植 田 内	800	さ	3956	トヨタ	6	積載車	H15.11.14			B-3	トーハツ			
第 6 方 面 隊	弦 打	88	さ	6046	日 産	8		H2. 1.25	BS-1	日 機				
	鬼 無 1 部	88	さ	6496	日 産	8		H2.11.19	BS-1	モリタ				
	鬼 無 2 部	800	あ	735	ダイハツ	4	軽積載車	H24.3.5			B-3	ラビット		
	香 西	88	さ	6495	日 産	8		H2.11.19	BS-1	モリタ				
	下 笠 居 1 部	800	さ	8230	いすゞ	8		H22.9.29	CD-1	モリタ				
	下 笠 居 2 部	800	さ	6245	トヨタ	6	積載車	H19.1.5			B-3	ラビット		
国 分 寺 1 部	88	さ	8963	三 菱	8		H7.2.27	CD-1	モリタ					

(平成25年4月1日)

分団別	名 称	車 両 号			車名	定員	種別	登録年月日	性 能 等		小 型 ポ ン プ		無 線 ( た か し ょ う )	
									型式等	メーカー	型式	メーカー	呼 出 名	波数
第 6 方 面 隊	国分寺1部	80	あ	1067	ダイハツ	4	軽積載車	H12.12.21			C-1	トーハツ		
	国分寺2部	88	さ	6497	日産	7		H2.11.20	BD-1	モリタ				
	国分寺2部	80	あ	934	ダイハツ	4	軽積載車	H12.2.16			C-1	トーハツ		
	国分寺3部	800	さ	4939	トヨタ	8		H17.3.10	CD-1	モリタ				
	国分寺3部	80	あ	935	ダイハツ	4	軽積載車	H12.2.16			C-1	トーハツ		
	国分寺4部	88	さ	7188	三菱	8		H3.12.20	CD-1	モリタ				
	国分寺4部	80	あ	933	ダイハツ	4	軽積載車	H12.2.16			C-1	トーハツ		
第 7 方 面 隊	塩江1部	88	さ	9446	三菱	6		H7.10.27	CD-1	モリタ	C-1	ラビット		
	塩江1部野	800	さ	4035	トヨタ	6	積載車	H15.12.18			B-3	ラビット		
	塩江2部	800	さ	5018	日野	6		H17.3.30	CD-1	日機				
	塩岩2部	88	す	2220	トヨタ	6	積載車	H10.12.17			B-3	ラビット		
	塩江3部	800	さ	4036	トヨタ	6	積載車	H15.12.18			B-3	ラビット		
	香雪1部元	88	さ	7729	三菱	8		H4.12.8	CD-1	日機				
	香白1部井	800	さ	5416	トヨタ	8	積載車	H17.10.4			B-3	トーハツ		
	香舟2部岡	88	さ	8845	トヨタ	8	積載車	H6.12.7			B-3	トーハツ		
	香上2部野	88	さ	8237	三菱	6		H5.11.2	CD-1	日機				
	香道2部端	800	さ	7706	トヨタ	6	積載車	H21.10.23			B-3	シバウラ		
	香実2部寺	800	さ	6747	トヨタ	6	積載車	H19.11.29			B-3	トーハツ		
	香川3部上	800	さ	5455	トヨタ	8		H17.10.27	CD-1	日機				
	香川3部下	800	さ	1275	トヨタ	8	積載車	H12.7.26			B-3	トーハツ		

(平成25年4月1日)

分団別	名 称	車 両 号			車名	定員	種別	登録年月日	性 能 等		小 型 ポ ン プ		無 線 ( た か し ょ う )	
		番	号	号					等	メーカ	型式	メーカ	呼 出 名	波 数
第 7 方 面 隊	香川3部原	800	さ	5415	トヨタ	8	積載車	H17.10.4			B-3	トーハツ		
	香川4部谷	800	さ	2288	トヨタ	8	積載車	H13.8.28			B-3	トーハツ		
	香川4部原	800	さ	9256	トヨタ	6	積載車	H25.2.19			B-3	トーハツ		
	香南1部	830	さ	1191	トヨタ	6		H17.8.30	CD-1	日機				
	香南1部	88	す	678	トヨタ	6	積載車	H9.3.28			B-3	トーハツ		
	香南2部	830	さ	1192	トヨタ	6		H17.8.30	CD-1	日機				
	香南2部	88	さ	8698	トヨタ	8	積載車	H6.9.19			B-3	トーハツ		
第 8 方 面 隊	庵治1部田	800	さ	7207	いすゞ	8		H20.9.24	CD-1	モリタ				
	庵治1部浜	800	さ	7740	いすゞ	8		H21.11.18	CD-1	日機				
	庵治2部	830	ほ	119	日野	3	小型動力 ポンプ付 水槽車	H18.3.28		モリタ	B-3	ラビット		
	庵治2部	88	さ	9474	三菱	8		H7.11.7	CD-1	モリタ	D-1	トーハツ		
	庵治2部	880	あ	14	ダイハツ	2	搬送車	H17.2.23						
	庵治2部下	88	さ	9319	トヨタ	8	積載車	H7.8.28			B-3	トーハツ		
	庵治2部居	800	さ	3484	三菱	8	積載車	H15.3.10			B-2	トーハツ		
	庵治2部野	800	さ	3478	トヨタ	8	積載車	H15.3.5			B-3	トーハツ		
	庵治3部村	88	す	1119	トヨタ	8	積載車	H9.9.26			B-3	シバウラ		
	庵治3部東	800	さ	540	トヨタ	8	積載車	H11.11.18			B-3	ラビット		
	庵治3部尾	800	さ	8806	いすゞ	8		H24.2.13	CD-1	日機				
	庵治4部尻	800	さ	539	トヨタ	8	積載車	H11.11.18			B-3	トーハツ		
庵治4部谷	88	す	1120	トヨタ	8	積載車	H9.9.26			B-3	シバウラ			

(平成25年4月1日)

分団別	名 称	車 両 号		車名	定員	種別	登録年月日	性 能 等		小 型 ポ ン プ		無 線 ( た か し ょ う )	
		車 番	号					型式等	メーカー	型式	メーカー	呼 出 名	波数
第 8 方 面 隊	庵 治 4 部 深 間	800	さ	9091	いすゞ	8	H24.9.21	CD-1	モリタ				
	牟 礼 1 部	800	さ	8229	いすゞ	8	H22.9.29	CD-1	モリタ				
	牟 礼 1 部	800	さ	5804	トヨタ	6	積載車 H18.3.23			B-3	トーハツ		
	牟 礼 2 部	88	さ	7667	三 菱	6	H4.10.23	CD-1	モリタ				
	牟 礼 2 部	800	さ	2681	マツダ	8	積載車 H14.2.21			B-2	ラビット		
	牟 礼 3 部	800	さ	5801	三 菱	6	H18.3.23	CD-1	モリタ				
	牟 礼 3 部	800	さ	5805	トヨタ	6	積載車 H18.3.23			B-3	トーハツ		
	牟 礼 4 部	800	さ	5802	三 菱	6	H18.3.23	CD-1	モリタ				
牟 礼 4 部	880	あ	13	三 菱	4	軽積載車 H17.2.25			B-3	トーハツ			

# 消 防 団 屯 所 状 況

(平成25年4月1日)

番号	分 団 名	所 在 地	敷地面積	建築年月日	延面積	構 造
1	東 部	観光通2-9-15	61.53	S56.3.31	43.03	RC2階
2	西 部 1 部	番町2-19-12	213.30	H13.3.31	136.08	RC2階
3	西 部 2 部	瀬戸内町49-14	285.86	H23.3.31	79.15	鉄筋コンクリート
4	南 部	栗林町2-10-46	95.86	S61.3.31	44.34	RC平家
5	北 部	松福町1-20-9	53.48	S35.10.30	117.02	RC2階
6	女 木 東 浦	女木町2938-7	144.00	H7.3.31	60.13	RC平家
7	女 木 西 浦	女木町2943	95.00	H21.10.13	40.00	RC平家
8	女木西浦倉庫	女木町西浦漁港内	24.00	S61.5.19	17.82	ブロック平家
9	男 木 港	男木町133-4	119.00	H16.3.10	45.70	RC平家一部ブロック造
10	男 木 山 上	男木町1903	30.00	S49.3.30	10.00	ブロック平家
11	鶴 尾 1 部	田村町264-4	209.21	H4.3.31	62.45	RC平家
12	鶴 尾 2 部	勅使町898-3	110.37	S57.12.16	41.69	RC平家
13	鶴 尾 3 部	田村町753-1	-	S54.9.19	49.99	RC平家
14	太 田 1 部	太田上町1045-2	-	S57.3.29	41.61	RC平家
15	太 田 2 部	伏石町1120-3	305.00	H15.3.26	71.31	鉄筋コンクリート
16	三 谷 1 部	三谷町1201-1	-	H23.8.29	72.85	RC平家
17	三 谷 2 部	三谷町3151-9	99.07	S60.3.30	41.84	RC平家
18	三 谷 3 部	三谷町4564-5	182.85	H17.3.11	61.31	RC平家
19	多 肥 1 部	多肥上町819-3	240.21	S59.3.31	51.36	RC平家
20	多 肥 2 部	多肥上町1843-3	182.00	H16.3.11	65.81	RC平家
21	仏 生 山 1 部	仏生山町甲2528-16	357.33	S62.3.31	52.12	RC平家
22	仏 生 山 2 部	仏生山町甲1011-5	168.00	H17.3.10	61.31	RC平家
23	一 宮 1 部	一宮町834-7	398.33	H13.3.30	67.37	RC平家
24	一 宮 2 部	鹿角町583-1	413.00	H19.4.20	66.56	RC平家
25	一 宮 3 部	一宮町97-6	146.55	S52.10.26	48.86	木造スレート瓦平家, 車庫鉄板
26	川 岡	川部町1649-1	142.00	S63.3.31	60.89	RC2階
27	円 座	円座町1626-7	149.00	H6.3.30	68.95	RC平家
28	檀 紙	檀紙町777-10	154.19	H4.3.12	64.65	RC2階
29	木 太 1 部	木太町3497-1	-	S47.10.16	81.16	木造スレート平家
30	木 太 2 部	木太町2558	137.27	S55.3.29	56.28	鉄骨ブロック平家
31	木 太 3 部	木太町5096-1	580.86	H23.3.17	67.50	鉄筋コンクリート
32	古 高 松 1 部	高松町10-21	788.62	H20.6.24	82.24	RC平屋
33	古 高 松 2 部	新田町甲923-4	155.3	S60.3.30	45.11	RC平家

(平成25年4月1日)

番号	分 団 名	所 在 地	敷地面積	建築年月日	延面積	構 造
34	古高松3部	春日町1591-4	79.46	S50.5.24	129.8	鉄骨ブロック2階
35	屋島1部	屋島西町299-1	80.00	S57.12.16	43.20	RC2階
36	屋島2部	屋島東町1808	12.00	S55.2.22	8.43	鉄骨スレート平家
37	屋島3部	屋島西町1584-4	108.04	S53.12.15	45.22	鉄骨ブロック平家
38	屋島4部	屋島東町1554-4	137.68	H7.3.24	60.68	RC2階
39	屋島5部	屋島東町528	111.80	H2.3.30	60.68	RC2階
40	前田1部	亀田町172-7	100.00	S55.12.16	41.61	RC平家
41	前田2部	前田西町1-10	221.00	H21.3.31	70.40	RC平家
42	川添1部	元山町975-9	93.41	S62.3.31	54.23	RC2階
43	川添2部	下田井町327-1	48.27	S58.3.31	52.52	RC2階
44	林1部	林町1170-7	196.08	H22.1.27	80.36	RC平家
45	林2部	上林町408-5	99.82	S61.3.31	41.83	RC平家
46	川島	由良町542-4	225.58	H1.3.31	61.02	RC平家
47	十河	十川西町299-10	207.73	H22.2.9	70.40	RC平家
48	東植田	東植田町2026-12	133.76	H6.3.31	60.11	RC平家
49	東植田菅沢	菅沢町字宮ノ谷338-1	1257.00	H12.3.31	87.60	RC平家
50	東植田城	東植田町3451-1	220.00	H17.5.27	56.39	RC平家
51	西植田	西植田町字中塚3039-2	472.24	H12.3.31	66.55	RC平家
52	西植田神内	西植田町7972-4	128.99	S61.3.24	44.57	RC平家
53	弦打	鶴市町651-5	138.38	H2.3.31	60.68	RC平家
54	鬼無	鬼無町佐藤31-3	289.05	S53.9.30	72.10	鉄骨ブロック平家
55	香西	香西町190-8	81.67	S56.12.12	44.79	RC平家
56	下笠居1部	生島町345-2	843.16	S60.6.24 H22.3.31	131.44	鉄骨造2階/RC平家
57	下笠居2部	亀水町458-1	120.20	S52.10.31	41.61	木造スレート平家
58	消防山田倉庫	西植田町3034-6	78.04	S56.12.7	37.78	RC平家
59	国分寺1部	国分寺町新居546-5	140.66	S53.10.25	85.38	RC2階
60	国分寺2部	国分寺町新名1320-1	借地	S57.1.30	86	RC2階
61	国分寺3部	国分寺町国分961-8	81.75	S49.8	86.64	RC2階
62	国分寺4部	国分寺町福家1895-4	79.61	S61.12.20	81.16	RC2階
63	塩江1部	塩江町安原下第2号1590-1	52.37	H6.3.10	133.04	鉄骨造3階建
64	塩江1部長野	塩江町安原下第3号500-3	942	H17.9.16	10.64	プレハブ造
65	塩江2部	塩江町安原上東394-2	48.29	H2.1.31	176.1	RC2階
66	塩江2部岩部	塩江町安原上東279-3	借地	-	借家	鉄骨造平屋建



(平成25年4月1日)

番号	分 団 名	所 在 地	敷地面積	建築年月日	延面積	構 造
67	塩 江 3 部	塩江町上西乙549	27.81	H5.3.25	27.81	木造平屋建
68	香川 1 部 雪元	香川町大野1329-4	198.36	S58.2.20	38.5	RC平家
69	香川 1 部 白井	香川町大野632-7	148	S60.3.30	35	鉄骨造平屋建
70	香川 2 部 船岡	香川町浅野234-1	-	S62.3.20	36.13	鉄骨造平屋建
71	香川 2 部 上浅野	香川町浅野826-2	-	S57.3.20	36.85	RC平家
72	香川 2 部 道端	香川町浅野1898-3	借地	S58.12.15	81.1	鉄骨造2階建
73	香川 2 部 実相寺	香川町浅野3351-8	332	H18.12.28	68.07	RC平家
74	香川 3 部 川東上	香川町川東上1747-6	-	S56.3.20	56.34	鉄筋コンクリート造2階建 (1階車庫部分)
75	香川 3 部 川東下	香川町川東下765-7	-	H8.2.29	61.5	RC平家
76	香川 3 部 川内原	香川町川内原321-10	-	S53.12.20	23.1	鉄筋コンクリート造2階建 (1階車庫部分)
77	香川 4 部 東谷	香川町東谷870-10	285.66	S58.12.15	81.1	鉄骨造2階建
78	香川 4 部 安原	香川町安原下第3号188-2	370	H1.3.20	67.22	鉄骨造平屋建
79	香 南 1 部	香南町由佐1402-12	288.57	S53.3.31	134.8	RC2階
80	香 南 2 部	香南町池内522-1	192	S56.10.12	134.8	RC2階
81	庵 治 1 部 才田	庵治町868-1	251.47	H5.3.20	44	鉄骨造2階建(1階車庫部分)
82	庵 治 1 部 浜	庵治町6384-43	192	H7.3.31	64.9	鉄骨造2階建
83	庵治消防コミュニ ティセンター	庵治町6393-5(庵治支所)	11511	H8.3.28	85.41	RC2階
84	庵治 2 部 王の下	庵治町6368-28	33.86	S53.12.20	46.08	鉄骨造2階建
85	庵 治 2 部 竹居	庵治町5385-4地先	24.94	S59.3.31	24.94	ブロック造平屋建
86	庵 治 2 部 鎌野	庵治町4511-20	255.1	H24.3.23	71	鉄筋コンクリート造
87	庵 治 3 部 北村	庵治町1088	948	S62.3.31	29	ブロック造平屋建
88	庵 治 3 部 宮東	庵治町4083	1487	S57.4.6	31.66	ブロック造平屋建
89	庵 治 3 部 松尾	庵治町2290-1	借地	H2.3.31	132.82	鉄骨造2階建
90	庵 治 4 部 高尻	庵治町2914	借地	S58.12.9	34.65	鉄骨造平屋建
91	庵 治 4 部 湯谷	庵治町333-2	借地	S53.12.20	46.08	鉄骨造2階建
92	庵 治 4 部 深間	庵治町6391-17	4928	S52.3.31	56	鉄骨造平屋建
93	牟 礼 1 部	牟礼町原766	借地	S60.12.18	112.24	鉄骨造平屋建
94	牟 礼 2 部	牟礼町大町1459-2	借地	S53.11.15	79.3	鉄骨造2階建
95	牟 礼 3 部	牟礼町牟礼3029-1	借地	S59.12.24	110.88	RC2階
96	牟 礼 4 部	牟礼町牟礼1118-1	452.7	S57.12.20	102.1	鉄骨造2階建

## 消防団協力事業所表示証交付事業所

No.	事業所名	所在地	交付年月
1	株式会社 高松衛生社	高松市浜ノ町33番5号	平成23年8月
2	有限会社 藤本自動車整備工場	高松市塩江町安原上東338番地8	平成23年8月
3	株式会社 市原建設	高松市塩江町安原下第2号1498番地1	平成23年8月
4	株式会社 大栄建設	高松市塩江町安原下第1号1419番地2	平成23年8月
5	株式会社 三和クリーン サービス	高松市瀬戸内町47番14号	平成23年8月
6	丸喜運輸機工株式会社	高松市国分寺町福家甲1884番地1	平成23年8月
7	末澤緑地株式会社	高松市鬼無町鬼無122番地	平成23年8月
8	香川県農業協同組合 高松南部農機センター	高松市下田井町351番地1	平成23年8月
9	有限会社 大成造園	高松市鬼無町佐藤589番地2	平成23年8月
10	株式会社 竹本建設	高松市飯田町15番地5	平成23年8月
11	浦川設備興業 株式会社	高松市鶴市町991番地1	平成23年8月
12	木内建設株式会社	高松市高松町2374番地10号	平成24年11月
13	株式会社 寺村建設興業	高松市屋島東町1136番地1	平成25年3月
14	株式会社 藤川設備	高松市香川町安原下第3号315番地	平成25年3月

受 託 消 防

## 受託町別火災発生状況

区 分	平成24年		平成23年		増 減	
	三木町	綾川町	三木町	綾川町	三木町	綾川町
出火件数(件)	12	11	11	31	1	-20
建物	5	4	4	10	1	-6
林野	1	3	1	7		-4
車両	3		2	2	1	-2
船舶						
航空機						
その他	3	4	4	12	-1	-8
焼損棟数(棟)	5	5	6	13	-1	-8
全 焼	1	3	2	4	-1	-1
半 焼				1		-1
部分焼	3	1	2	3	1	-2
ぼ や	1	1	2	5	-1	-4
り災世帯(世帯)	4	1	4	7		-6
全 損	2	1	1	2	1	-1
半 損						
小 損	2		3	5	-1	-5
り災人員(人)	10	4	7	22	3	-18
死者(人)	1		1			
負傷者(人)	1	1	1	1		
建物焼損床面積(m <sup>2</sup> )	219	832	254	364	-35	468
建物焼損表面積(m <sup>2</sup> )		109	11	7	-11	102
林野焼損面積(a)	3	12	21	54	-18	-42
損害額(千円)	40,334	29,791	54,476	28,842	-14,142	949
建 物	38,364	29,789	54,217	28,790	-15,853	999
林 野				5		-5
車 両	770		253	22	517	-22
船 舶	1,200				1,200	
航空機						
その他		2	6	25	-6	-23
爆発						
出火率	4.2	4.4	3.8	12.2	0.4	-7.8

(注) 出火率は人口1万人当たりの出火件数を示し、算出入口は各年とも12月1日現在の住民基本台帳による。(小数点第2位以下四捨五入)

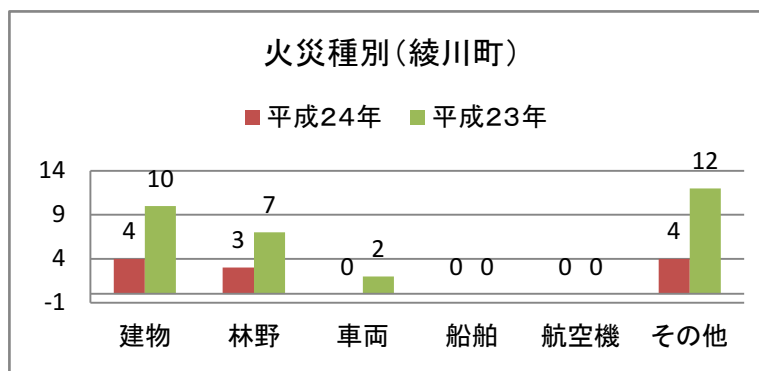
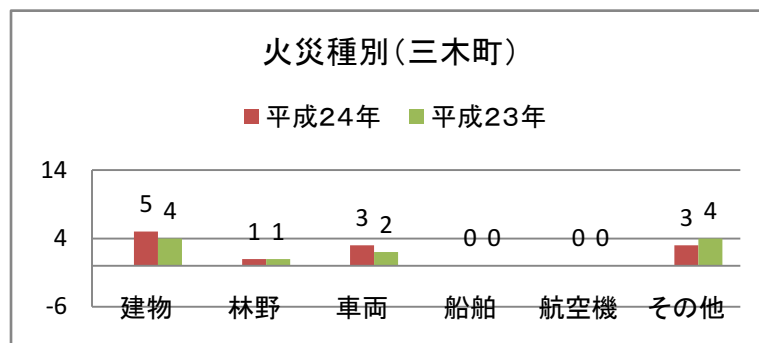

## 受託町別救急活動状況

(平成24年)

区 分		出 場 件 数			搬 送 人 員		
		合 計	綾 川 町	三 木 町	合 計	綾 川 町	三 木 町
合 計		2,351	1,108	1,243	2,176	1,040	1,136
火 災		23	11	12	2	1	1
自 然 災 害		0	0	0	0	0	0
水 難		0	0	0	0	0	0
交 通 事 故		288	144	144	284	143	141
労 働 災 害		25	12	13	25	12	13
運 動 競 技		12	7	5	11	7	4
一 般 負 傷		362	174	188	342	166	176
加 害 事 故		6	1	5	4	1	3
自 損 事 故		22	9	13	16	8	8
急 病		1,257	590	667	1164	550	614
そ の 他	転 院 搬 送	328	152	176	328	152	176
	医 師 搬 送	11	0	11	0	0	0
	資 器 材 搬 送	1	0	1	0	0	0
	そ の 他	16	8	8	0	0	0

# 消 防 水 利 状 況

(平成25年4月1日)

## 1. 消火栓現況と管径別状況(公設)

区 分	総数	50mm	75mm	100mm	125mm	150mm	200mm	250mm	300mm	350mm
綾川分署	337	6	165	60		55	38	10	2	1
三木消防署	375		218	63	3	54	32	2	2	1

## 2. 防火水そうの現況(公設)

区 分	40m <sup>3</sup> 以上	40m <sup>3</sup> 未満
綾川分署	32	3
三木消防署	7	3

消 防 年 報

平成24年度版

編 集 高松市消防局総務課

〒760-0005

高松市宮脇町1丁目2番34号

TEL (087) 861-2502

FAX (087) 861-2504