

消 防 年 報

平成 2 0 年度版



高 松 市 消 防 局

平成 2 1 年度刊行

高 松 市 民 の ね が い

緑明るい栗林公園 瀬戸のさざ波呼ぶ屋島

わたくしたちは 美しい自然と歴史にはぐくまれあすに伸びゆく高松市の市民です。

四国の中心高松市を いっそう明るく住みよいまちにするには わたくしたちみんなのねがいです。

そのために わたくしたちは 誓って次のことにつとめます。

- 1 自然を愛し 清潔で美しいまちづくり
- 1 人の立場を大切に 迷惑をかけないまちづくり
- 1 家庭を明るく 青少年をのばすまちづくり
- 1 健康なからだと 心にうるおいのあるまちづくり
- 1 働く汗を尊び 力をあわせ 平和で豊かなまちづくり

(昭和 55 年 9 月 25 日 製 定)

はじめに

1. この年報は、平成20年度中の高松市および受託2町（綾川町、三木町委託）における消防事務と消防力の現勢を示す諸資料を収録し、今後の消防行政の合理的な運営の資料とするとともに消防事情を紹介するため編集しました。
2. この統計資料は、原則、暦年とし、予算関係のものは会計年度で収録し、その他のものについては、収録期日を、それぞれの統計表の右上部に明示しました。
3. 火災統計、救急統計および救助統計については、原則として「火災報告取扱要領（平成6年消防災第100号）」および「救急事故等報告要領（昭和39年自消甲教発第18号）」に準拠し収録しました。

平成21年8月

高松市消防局

目 次

総 括

高松消防の沿革	1
市の位置および地勢	23
消防局・署所配置図	24
消防局の組織および事務分掌	25
消防署の組織および事務分掌	26
消防力の現勢	28
消防庁舎等の現況	29

総 務

予算	34
市予算と消防予算	34
諸手当支給状況	35
消防職員の推移と配置状況	36
消防職員状況	37
消防職員の任用および退職状況	38
消防職員資格等状況	38
消防職員公務災害等発生状況	39
消防職員等表彰状況	39
署所別人口・世帯数・面積の状況	39
消防職員研修等状況	40
消防相互応援協定等の締結状況	41

予 防

防火対象物状況	45
地下・地上階の用途別棟状況	46
各種訓練等の指導状況	48
防火宣伝実施状況	48
各種届出等事務処理状況	49
防火対象物立入検査状況	50
危険物施設状況	51
危険物施設事務処理状況	51

危険物施設立入検査状況	52
月別消防手数料状況	53
年度別建築同意事務処理状況	54
月別建築同意事務処理状況	55
用途別建築同意状況	56
自主防火組織の現況	57
幼年消防クラブ	57
少年消防クラブ	57
婦人防火クラブ	58
自主防災組織の現況	59

消防防災

火災活動状況	62
火災以外の活動状況	63
ホース配置状況	63
消火剤および油除去剤等の保有状況	64
条例に基づく道路占用工事等処理状況	64
消防・救助活動用主機器等配置状況	65
消防水利状況	66
消火栓管径別状況（公設）	66
消防水利の推移（公設）	67
消火栓新設等の状況	67
消防自動車等現有状況	68
消防局・署車両現況	69
消防協力隊登録状況	74

情報指令

通信施設状況	78
通信系統図	79
画像伝送システム	80
消防局情報ネットワーク	81
固定局無線局（分団サイレン制御装置）設置一覧表	82
消防団緊急情報伝達システム	83
119番等受信状況	84
気象通報受理状況	85

火災統計

火災概況	87
火災による死傷者の発生状況	88
建物用途別火災発生状況	90
原因別火災発生状況	91
署所別（管轄別）火災発生状況	92
4階以上の建物火災状況	94
主な火災状況	95
初期消火の実施状況	95
発火源・経過別火災発生状況	96
住宅火災の発生状況	98
覚知別火災発生状況	99
損害額別火災発生状況	99
月別・曜日別・時間別および気象別火災発生状況	100
過去10年間の火災状況	103

救急救助統計

救急活動の推移	105
10年間の救急事故の推移	106
時間別救急出場状況	106
月別救急出場状況	107
医療機関別搬送人員状況	108
年齢区分別搬送人員状況	108
傷病程度別搬送人員状況	109
転送回数別搬送人員状況	109
不搬送件数状況	110
現場到着所要時間別出場件数状況	110
救急隊員の行った応急処置件数状況	111
応急手当普及啓発活動状況	111
救助活動状況	112
署別出場状況	112

消防団

消防団本部・分団屯所配置図	114
消防団の組織	115

消防団員の定数と実員状況	116
消防団員の年齢状況	117
消防団員の勤続年数状況	118
消防団員の公務災害発生状況	119
消防団員の報酬支給状況	120
消防団員職業別状況	121
消防団員教養状況	122
消防団員表彰状況	122
分団区域別火災発生状況	123
消防団活動状況	124
消防自動車等現有状況	124
消防団車両現況	126
消防団屯所状況	132
消防団協力事業所状況	135

受託消防

受託町別火災発生状況	137
受託町別救急活動状況	138
消防水利状況	139

一 目 統 計

<p>地 高 松 勢 市 (受託二町・含む)</p>	<p>面積 375.11km² (560.56km²)</p>	<p>人口密度 1,333人/km² (855人/km²)</p>	<p>人口 425,268人 (479,520人)</p>	<p>世帯数 179,938世帯 (199,745世帯)</p>
<p>消 防 予 算 署 所 ・ 人 事</p>	<p>消防予算 57億8289万円 消防費比率 4.20%</p>	<p>署 所 消防局1 消防署5 分 署 4 出張所 7</p>	<p>職 員 数 定員 500人 実員 490人</p>	<p>消 防 団 員 数 定員 1,610人 実員 1,479人</p>
<p>消 防 車 両 消 防 水 利</p>	<p>ポンプ車等 消防ポンプ車 18台 水槽付消防ポンプ自動車 10台</p>	<p>特殊車両 化学機動車 1台 支援車 1台 梯子車 3台 先端屈折梯子車 1台 化学車 3台 電源照明車 1台 小型動力ポンプ付水槽車 1台</p>	<p>救急車等 高規格救急車 18台 救急普通啓発広報車 1台 救助工作車 3台</p>	<p>消 防 水 利 消火栓 7,222基 防火水槽 647基</p>
<p>火 災 救 災 急</p>	<p>火災件数 241件(高松市194件, 受託2町47件) 1.5日に1件</p>	<p>火災原因 第1位 焚き火 80件 第2位 たばこ 21件 第2位 放火・放火の疑い 21件</p>	<p>救急件数 19,852件 1日当たり54.4件</p>	<p>事 故 種 別 第1位 急 病 55.5% 第2位 交通事故 14.1% 第3位 一般負傷 13.2%</p>
<p>予 防 自 主 防 災 組 織</p>	<p>防火対象物 第1種 5,282対象物 第2種 9,799対象物</p>	<p>危険物施設数 製造所 7施設 貯蔵所 960施設 取扱所 513施設</p>	<p>自主防火組織 高松地区 防火安全協会 517事業所 幼少年婦人防火クラブ 74クラブ 自主防災組織 組織数 937組織</p>	<p>* 受託二町(綾川・三木)の業務内容に消防団・消防水利は含まれておりません。</p>

総

括

高松消防の沿革

明治 4年	高松市消防組ができた。
明治18年	消火に竜吐水が使用された。
明治23年 2月15日	高松に市制が敷かれた。
明治27年 2月	勅命により消防組規制が制定されたのに伴い、高松市消防組と改称し全市を五番組にわけ、一番組（東浜町ほか 11 町）、二番組（北古馬場町ほか 16 町）、三番組（天神前ほか 4 町）、四番組（南鍛冶屋町ほか 10 町）、五番組（西新通町ほか 4 町）とし、組頭に川口亀吉が選ばれた。
明治30年	消防機械ポンプとして、手押しポンプ 5 台を購入、内町・西新通町・田町・築地町および鶴屋町に配置した。
大正 3年 5月 1日	香川郡宮脇村を合併し、同村消防組を市に加え六番組とした。
大正10年 1月 1日	香川郡東浜村を合併し、同村消防組を市に加え七番組とした。
11月 1日	香川郡栗林村を合併し、同村消防組を市に加え、五番組消防を 1 部（内町ほか 17 町）、2 部（西通町ほか 10 町）、3 部（南新町ほか 12 町）、4 部（築地町ほか 9 町）、5 部（鶴屋町ほか 12 町）、6 部（宮脇町ほか 3 町）、7 部（松島町ほか 4 町）、8 部（栗林町ほか 6 町）と、救護部（市内一円）に再編成した。
昭和 2年	初代組頭川口亀吉が退職し、2 代目組頭に井戸文四郎が選ばれ各部に頭部、小頭を置いて消防手 218 人とした。 また、装備も順次機械化され、1・2・3・4 部に自動車ポンプを、5・6 部に腕用ポンプを、7・8 部にガソリンポンプを配置した。
昭和 7年	1 部屯所に運転手 2 名を常置し、夜間各部から当番員を勤務させ、出動体制の強化をはかった。これが常備消防の前身となった。
昭和 9年 3月13日	組頭井戸文四郎死去、3 代目組頭に 1 部の部頭池田伊三郎が選ばれた。
昭和11年	日本消防協会から全国優良消防組として表彰旗を授与された。
4月 1日	高松市消防組が半常備制に改められた。
昭和14年 1月 6日	高松市消防組出初式が、玉藻城内桜の馬場で行われた。 戦時下、防空防火の必要にせまられ、家庭防空組合がつけられた。
4月 1日	警防団令の公布により、高松市消防組を高松市警防団と改称、消防業務のほか防空救護の業務を附加し、市内学校区にしたがって 10 分団に再編成され 4 代目団長に富家政市が選ばれた。
昭和15年 2月11日	香川郡鷺田村・太田村・木田郡木太村・古高松村・屋島町の 1 町 4 ヶ村の合併により 10 分団を 15 分団とし、自動車ポンプ 5 台、小型自動車ポンプ 2 台、手挽ガソリンポンプ 1 台、サイドカー 2 台を配置した。
昭和17年	団長富家政市が退任、後任として 5 代目団長鈴木義伸が選ばれた。
昭和18年 1月	日本警防協会から全国優良警防団として表彰旗を授与された。
昭和19年 5月	戦争苛烈を極めるにおよび防空消防の実をあげるため、消防選任部員を任命し、警

- 防団消防部 1 部屯所に、9 名の常備消防部員を配属した。
- 昭和19年 7月 さらに防空消防の実をあげるため、市役所に防空業務担当の防空課を設け、初代課長に関信栄が任命され、常備消防を 15 人に増員、自動車ポンプ 2 台、サイドカー 1 台をもって市内警備にあたることとなった。
- 昭和20年 7月 4日 未明の大空襲により、市内の 80%を焼失し、罹災者 87, 000 人、罹災家屋 15,000 戸の被災を受けた。
- 昭和22年10月 1日 消防団令の公布により高松市警防団を高松市消防団と改称、従来の 15 分団を 10 分団、団員定数 1, 000 名として 6 代目団長に国東照太、副団長に池田伊三郎が就任した。
- 昭和23年 4月 昭和 23 年 3 月 7 日に施行された消防組織法により、11 分団に再編成、7 代目団長に池田伊三郎、副団長に筒井隆、中条義輝が就任した。
- 12月13日 消防本部、消防署を内町 47 番地に設置、庶務係、予防係、消防係の 3 係を置き、初代消防長関心栄以下 27 人で発足した。
- 昭和24年 5月 四国で初めて水槽付消防ポンプ自動車を購入配置するとともに、消防職員を 35 人に増員した。
- 昭和25年 水槽付消防ポンプ自動車をさらに 1 台購入配置するとともに、消防職員を 45 人に増員した。
- 昭和26年10月 1日 消防団長池田伊三郎が退団、8 代目消防団長に片山繁雄が就任した。
- 昭和27年 2月11日 (財)日本消防協会から、優良消防団として竿頭綬を授与された。
- 4月29日 高松市少年消防クラブが 16 校 419 人で結成された。
- 8月18日 隣接の牟礼村と消防に関する相互応援協定を締結した。
- 10月 1日 消防職員の定員を 85 人に改める。
- 昭和28年 3月 7日 国家消防本部から優良消防本部、消防団として竿頭綬を授与された。
- 4月 1日 消防本部に機会係を設置し、庶務係、予防係、消防係、機会係の 4 係とした。
- 5月 7日 (財)香川県消防協会から、優良消防団として表彰旗および高松宮殿下観閲記念竿頭綬を授与された。
- 昭和29年 2月16日 消防職員 15 人採用、現員 56 人となる。
- 5月 ジープ型消防自動車を指令車として配置した。
- 8月 五番町 16 番地に消防本部、消防署を移転した。
- 12月 (社)日本損害保険協会から、水槽付消防ポンプ自動車の寄贈を受け消防ポンプ自動車計 7 台となった。
- 昭和30年 2月 1日 香川県公安委員会と緊急の事態における消防の警察に対する特別な授助協力について授助協定を締結した。
- 3月 7日 全国少年消防クラブ運営指導協議会から優良少年消防クラブとして竿頭綬を授与された。
- 5月19日 消防本部庁舎屋上に、地上高 26 メートルの望楼が完成し、時報サイレンを庁舎屋上から移設した。

- 昭和31年 9月30日 木田郡前田村，川添村，林村，三谷村，香川郡仏生山町，多肥村，一宮村，川岡村，円座村，檀紙村，弦打村，上笠居村，香西町，下笠居村，雌雄島村の2町13ヶ村を合併し，消防団を26分団に再編成，団員数1,350人となる。
- 11月 関信栄消防長退任する。
- 昭和32年 2月 (財)日本消防協会から，優良消防団として表彰旗を授与された。
- 4月 1日 2代目消防長に，増田伸一就任する。
- 〃 消防本部に教養監察係を設置し，庶務係，予防係，消防係，機械係，教養監察係の5係とする。
- 昭和35年 1月20日 消防署に18メートル級はしご付消防ポンプ自動車を配置した。
- 8月20日 13時18分ごろ国鉄旧高松駅助役詰所付近の倉庫から出火し，ルネッサンス様式の駅舎をはじめ，四国鉄道管理局周辺の建物など130棟を焼失し，17時に鎮火した。損害約4億6千万円，被災人員51世帯174人，負傷者67人。原因，たばこの吸殻(推定)。
- 昭和36年 9月 1日 消防職員暫定定員89人，現員80人となる。
- 昭和37年 4月 1日 消防職員暫定定員98人，現員98人となる。
- 昭和38年 2月 1日 救急隊を編成，救急業務を開始した。
- 3月 7日 消防庁長官から，優良消防団として表彰旗を授与された。
- 4月 1日 消防職員暫定定員115人，現員110人となる。
- 11月 1日 東部消防隊を設置し，管轄区域を古高松，屋島，前田地区とした。
- 昭和39年 5月30日 消防団員の定員を1,250人とした。
- 7月15日 消防本部に課制をし，総務，予防，警防の3課を設置，庶務係，予防係，保安係，消防係，救急係の5係を置いた。
- 12月 1日 警防課に通信係を，消防署に鶴尾消防隊を設置し，管轄区域を鶴尾，円座，川岡，檀紙，一宮地区とした。
- 12月19日 高松市危険物保安協会が設立された。
- 昭和40年 4月 1日 増田伸一消防長退任する。
- 〃 消防職員暫定定員115人，現員133人となる。
- 4月 2日 3代目消防長に，内海辰雄就任する。
- 11月12日 消防署に化学消防自動車を配置した。
- 12月 1日 香西消防隊を設置し，管轄区域を弦打，香西，鬼無，下笠居地区とした。
- 12月24日 内海辰雄消防長 急逝
- 昭和41年 4月 1日 消防職員暫定定員168人，現員160人となる。
- 4月 2日 4代目消防長に，井上徳市就任する。
- 6月15日 高松市消防団男木部を男木分団に昇格させ消防団を27分団にした。
- 7月 1日 木田郡山田町を合併し，消防団を28分団に再編成した。
- 8月 1日 消防署に救急車を配置し，救急隊を2車隊に再編成した。
- 昭和42年 4月 1日 消防職員暫定定員193人，現員179人となる。

- 昭和42年 4月15日 高松市内の19病院が救急病院に認定告示された。
- 5月 1日 消防独身寮を新築し使用を開始した。
- 10月 1日 消防団員の定員を1,120人とした。
- 11月 1日 消防署に救助消防車を配置し、救助消防隊を編成した。
- 昭和43年 4月 1日 消防職員暫定定員218人、現員194人となる。
- 昭和44年 2月 1日 高松市東ハゼ町744番地の1に南消防署の庁舎が完成した。
南消防署庁舎完成に伴い、鶴尾消防隊を廃止し、消防の機構を改め、1本部2署（北・南）とし、署に次席をおき、東部、香西の消防隊を出張所（北署管内）に昇格させるとともに仏生山出張所（南署管内）を設置して管轄区域を仏生山、多肥、三谷、林、山田地区とした。
また、消防本部総務課に施設機械係を、署に庶務係、予防係を置いた。
- 4月 1日 消防職員暫定定員244人、現員232人となる。
- 6月13日 高松海上保安部と船舶消防に関する相互授助協定を締結した。
- 6月30日 井上徳市消防長退任する。
- 7月10日 5代目消防長に、三木清就任する。
- 10月10日 0時57分ごろ、楠上町二丁目36番地光洋精工株式会社高松工場ベアリング製造場から出火し、耐火造3階建の工場棟7,053㎡を全焼。6時に鎮火した。損害約7億2千万円、原因、切削油の引火。
- 11月16日 全国消防長会法制委員会を玉藻公園披雲閣で開催した。
- 12月13日 消防団長片山繁雄死去、9代目消防団長に花崎直次郎就任する。
- 昭和45年 4月 1日 消防職員暫定定員269人、現員263人となる。
- 7月10日 北消防署川添出張所を設置し、管轄区域を川添、前田、林地区とした。
- ” 南消防署円座出張所を設置し、管轄区域を円座、一宮、檀紙、川岡地区とした。
- 10月14日 木田郡庵治町、牟礼町、三木町、香川郡香川町、香南町、塩江町、綾歌郡国分寺町の7町と消防相互応援協定を締結した。
- 11月20日 北消防署に（社）日本損害保険協会寄贈による屈折はしご付消防自動車を配置した。
- 昭和46年 3月27日 全国少年消防クラブ運営指導協議会から優良少年クラブとして表彰旗を授与された。
- 4月 1日 消防職員暫定定員299人、現員292人となる。
- ” 大阪航空局高松空港事務所と空港の周辺における消火救難活動に関する協定を締結した。
- 5月29日 北消防署に香川県交通安全保障協会寄贈による救急車を配置した。
- 6月15日 南消防署に救急車を配置、救急業務を開始した。
- ” 高松市防火協会が設立された。
- 9月26日 消防本部に高松葵ライオンズクラブ寄贈による広報車を配置した。
- 9月27日 北消防署に30メートル級はしご付消防ポンプ自動車を配置した。
- 10月 1日 消防本部の機構を改め、総務課に庶務係、経理係、人事教養係を、予防課に予防係、危険物係、建築係を、警防課に消防係、通信係、救急係、機械係を置いた。

- 昭和46年10月22日 北消防署の18メートル級はしご付消防ポンプ自動車を南消防署へ配置換えした。
- 昭和47年 4月 1日 消防職員暫定定員311人、現員305人となる。
- 〃 高松市総合計画に基本目標として、消防力の拡充強化と消防の近代化、科学化を推進し、5分間消防体制の確立を図ることにした。
- 〃 高松市消防団の第1次近代化を実施、中央分団を廃止して管轄区域を団本部直轄とし、西部分団と西浜分団を統合して26分団に再編成、団員定数を846人とした。
- 〃 綾歌郡国分寺町と救急業務の応援に関する申し合わせ事項が成立し、救急業務の応援出場を開始した。
- 4月18日 高松市消防団火災出場要領を改め市域を7区分して方面隊とし、出動区分を明確にした。
- 6月 1日 救急車のサイレンにピーポー音を採用した。
- 10月14日 第3回全国消防操法大会が東京消防庁消防学校で開催され、香川県代表として高松市消防団が出場、優秀な成績を収めた。
- 昭和48年 1月16日 高松市婦人防火クラブが結成された。
- 2月12日 12時30分ごろ屋島山麓の屋島神社神殿から出火し、安土桃山時代の建築様式を伝える拜殿、中殿、本殿等178.5㎡を焼失14時9分鎮火。神殿の金箔張り、拜殿天井に描かれた龍の壁画等貴重文化遺産を焼失した。当時の建築費を換算すると、約9億円の損害。原因は神殿の桧皮の葺き替え作業人のたき火の不始末。
- 2月20日 財団法人日本消防協会から、優良消防団として竿頭綬を授与された。
- 4月 1日 消防職員暫定定員311人、現員311人となる。
- 〃 消防本部の機構を改め、課に課長補佐を置き、署の次席を署長補佐に改め警防課消防係を警防係に、各署の消防隊、救急防をそれぞれ警防係、救急係に改称した。
- 4月 1日 綾歌郡綾上町、綾南町、国分寺町の3町から救急事務委託を受ける。
- 5月 1日 全国消防長会人事教養委員会を市民文化センターで開催した。
- 5月28日 香川県知事から優良消防団として竿頭綬を、また、財団法人香川県消防協会から竿頭綬授与された。
- 5月31日 三木清消防長退任する。
- 6月 1日 6代目消防長に、谷本和正就任する。
- 6月13日 高松市宮脇町一丁目2番34号に消防本部、北消防署合同庁舎建設起工式を実施した。
- 7月 4日 北消防署に国際ロータリークラブ寄贈による指令車を配置した。
- 7月13日 少雨のため、各水源の貯水量が減少し、7月13日第一次給水制限を開始、7月21日第二次給水制限、更に8月には、第三次給水制限にまで突入した。
- 7月13日から9月14日までの64日間におよぶ給水制限で、市民生活は甚大な影響を受けた。
- 昭和49年 2月23日 北消防署に高松市危険物保安協会寄贈による広報車を配置した。
- 3月 1日 南消防署山田出張所を設置し、管轄区域を山田地区とした。

- 昭和49年 3月28日 消防本部に東京火災海上保険株式会社寄贈による査察車を配置した。
- 4月 1日 消防職員暫定定員 327 人，現員 314 人となる。
- 〃 高松市消防団の第 2 次近代化を実施，団員定数 806 人とした。
- 5月28日 香川県知事から優良消防団として表彰旗を授与される。
- 7月 1日 高松市宮脇町一丁目 2 番 34 号に消防庁舎が落成し，消防本部，北消防署を移転した。
これを機に望楼勤務を廃止した。
- 〃 高松市消防本部を高松市消防局に改称した。
- 〃 高松市西宝町石清尾山頂に消防無線中継所を設置した。
- 昭和50年 4月 1日 坂出市と消防相互応援協定を締結した。
- 〃 消防職員暫定定員 335 人，現員 335 人となる。
- 6月15日 南消防署に高松西ライオンズクラブ寄贈による広報車を配置した。
- 8月21日 第 4 回消防救助技術四国地区指導会を開催，四国地区各消防本部から 389 人が参加した。
- 10月11日 香川県消防操法大会に鬼無分団が出場し，ポンプ車の部で優秀賞を得た。
- 11月21日 北消防署に久米加石油樹寄贈による救急車を配置した。
- 昭和51年 3月 7日 (財)日本消防協会から優良婦人消防隊として県営住宅一宮団地婦人消防隊が表彰された。
- 3月12日 北消防署に日本自動車工業会寄贈による救急車を配置した。
- 4月 1日 消防職員暫定定員 335 人，現員 330 人となる。
- 4月 8日 21 時 20 分ごろ，瓦町二丁目の精肉店で発生した火災で高松市消防団南部分団班長荒内和美が消火活動中殉職，2 階級特進し副分団長となる。
また，市民会館において消防団葬を行った。
- 5月26日 北消防署に住友生命保険相互会社寄贈による救急車を配置した。
- 8月 1日 松島町高松琴平電鉄志度線で電車の正面衝突事故が発生し負傷者 230 人を搬送，救急業務開始以来の重大事故となった。
- 8月10日 第 5 回消防救助技術四国地区指導会を開催，四国地区各消防本部から 436 人が参加した。
- 10月29日 全国消防長会秋季役員会を高松国際ホテルで開催した。
- 12月 1日 消防局に高松南ロータリークラブ寄贈による指令車を配置した。
- 12月12日 香川県消防操法大会に一宮分団が出場し，ポンプ車の部で優秀賞を得た。
- 12月25日 香川県と防災資機材使用貸借契約書を締結し，泡消火剤運搬用タンク車 1 台，泡放射砲車 2 台，高発泡器 2 基が消防局に委託された。
- 昭和52年 3月 2日 北消防署に高松東ロータリークラブ寄贈による火災予防査察車を配置した。
- 4月 1日 消防職員暫定定員 335 人，現員 329 人となる。
- 10月 2日 香川県消防操法大会に古高松分団が出場し，ポンプ車の部で優秀賞を得た。
- 11月 1日 讃岐地区広域消防組合と消防相互応援協定を締結した。
- 12月17日 消防団長花崎直次郎退団する。

- 昭和52年12月18日 10代目消防団長に浅倉勝就任する。
- 昭和53年 3月 9日 自治体消防制度発足 30周年を記念し、勤続 30年以上の消防団員 135人を表彰した。
- 4月 1日 高松市消防団員健康管理推進要綱の施行に伴い、これに該当する分団長を含む 14人の団員が退団した。
- 7月 3日 谷本和正消防長退任し、7代目消防長に岡本開三就任する。
- 8月29日 高松市高松町 91番地の 7において東消防署庁舎建設起工式を実施した。
- 9月23日 香川県消防操法大会に下笠居分団が出場し、ポンプ車の部で最優秀賞を得た。
- 9月25日 高松市職員定数条例の全部改正により、消防職員暫定定員 335人、現員 327人となる。
- 11月 7日 自治体消防制度発足 30周年記念行事として「みんなで考える防災展」を三越高松支店で開催した。
- 昭和54年 2月28日 香川県共済農業協同組合連合会から救急車の寄贈を受けた。
- 4月 1日 高松市高松町 91番地の 7に東消防署の庁舎が完成した。これに伴い、北消防署東部出張所を廃止し、1局 3署 5出張所とし、従来の北消防署川添出張所および南消防署山田出張所を東消防署の管内として業務を開始した。
- また、夜間・休日における責任体制等の明確化をはかるため警防課通信担当および各署に複数の隔日勤務の課長補佐、署長補佐制度を採用するとともに、総務課に消防団係をおいた。
- 〃 東消防署に朝日住宅(株)寄贈による火災予防査察車を配置した。
- 〃 東消防署開設に伴い、高松市消防団火災出場要領による 7方面隊を 8方面隊に改めた。
- 〃 消防職員暫定定員 335人、現員 334人となる。
- 4月10日 全国消防長会人事教養委員会をホテル川六で開催した。
- 9月23日 香川県消防操法大会に太田分団が出場し、ポンプ車の部で優良賞を得た。
- 10月 1日 火災、救急等の情報案内の適正化をはかるため、テレホンサービス業務を開始した。
- 11月20日 高松市少年婦人防火委員会が設立された。
- 12月11日 久米加石油(株)から広報車および火災予防査察車の寄贈を受け、東消防署および南消防署へ配置した。
- 12月13日 高松市消防発足 30周年記念誌「高松消防 30年のあゆみ」を刊行した。
- 12月25日 (財)日本損害保険協会から救急車の寄贈を受けた。
- 昭和55年 2月12日 (財)日本消防協会から優良消防団として、高松市消防団が最高栄誉賞「まとい」を、また、優良婦人消防隊として下笠居地区婦人消防隊に表彰旗が授与された。
- 4月17日 高松市出作町 348番地の 6に南消防署仏生山出張所の庁舎が完成し、移転した。
- 4月23日 高松市元山町 124番地の 5に東消防署川添出張所の庁舎が完成し、移転した。
- 8月 8日 (財)日本防火協会から優良少年消防クラブとして、亀阜小学校少年消防クラブに表彰盾が授与された。
- 8月21日 高松市朝日新町 1番 16号において北消防署朝日分署庁舎建設起工式を実施した。

- 昭和55年 8月23日 高松市香西南町 603 番地の 1 において西消防署庁舎建設起工式を実施した。
- 9月21日 香川県消防操法大会に市街地 4 分団（東部、西部、南部、北部の各分団選抜）が出場し、ポンプ車の部で最優秀賞を得た。
- 昭和56年 4月 1日 高松市香西南町 603 番地の 1 に西消防署の庁舎が、また高松市朝日新町 1 番 16 号に北消防署朝日分署の庁舎が完成した。これに伴い、北消防署香西出張所を廃止し、1 局 4 署 1 分署 4 出張所とし、西消防署は弦打、鬼無、香西、下笠居地区を管轄に、また北消防署朝日分署は北部分団地域、女木、男木地区を管轄として業務を開始した。
- 〃 消防職員暫定定員 346 人、現員 346 人となる。
- 〃 香川県と香川県防災資機材センターの管理委託契約を締結した。
なお、昭和 51 年 12 月 25 日付防災資機材使用賃借契約を廃止した。
- 5月22日 高松市婦人防火クラブ連絡協議会が設立された。
- 5月30日 高松北、南、東警察署、四国瓦斯(株)高松支社、四国簡易ガス協会、香川県一般高圧ガス保安協会、(社)香川県エルピーガス保安協会、香川県冷凍設備保安協会、香川県高圧ガス防災協議会および四国電力(株)高松営業所とガス爆発事故等防止対策に関する協定書を締結した。
- 7月 1日 岡本開三消防長退任し、8 代目消防長に藤本準一就任する。
- 8月21日 高松市少年消防クラブ連絡協議会が設立された。
- 9月 1日 西消防署開設に伴い、高松市消防団方面隊編成および火災出動要領を改め、8 方面隊を 6 方面隊に、また各方面隊に方面隊長を設けた。
- 9月20日 香川県消防操法大会に三谷分団が出場し、小型ポンプの部で優良賞を得た。
- 10月 1日 綾歌郡綾上町、綾南町、国分寺町の 3 町と消防業務の事務委託に関する規約を制定した。
- 10月29日 南消防署に (財)日本消防協会寄贈による救急車を配置した。
- 11月27日 消防局に高松市婦人防火クラブ連絡協議会寄贈による広報車を配置した。
- 昭和57年 1月12日 綾歌郡綾上町山田下 1160 番地 1 において西消防署綾歌東部分署（仮称）庁舎建設起工式を実施した。
- 1月27日 南消防署に 25 メートル級屈折はしご付消防ポンプ自動車を設置した。
- 〃 南消防署の 18 メートル級はしご付消防ポンプ自動車を北消防署へ配置換えした。
- 2月10日 (財)日本消防協会から優良婦人消防隊として、日新校区婦人消防隊に表彰旗が授与された。
- 3月31日 旅館、ホテル等にかかる防火対象物の表示公表制度に基づき、72 対象物に対し 28 施設に表示マークを交付した。
- 4月 1日 消防職員暫定定員 367 人、現員 362 人となる。
- 8月 3日 (財)日本防火協会から優良少年消防クラブとして、桜町中学校少年消防クラブに表彰盾が授与された。
- 9月15日 香川県消防操法大会に前田分団が出場し、ポンプ車の部で最優秀賞を得た。

- 昭和57年10月 1日 西消防署綾歌東部分署の庁舎が完成し、高松市と綾上町、綾南町および国分寺町との間において締結した消防業務の事務委託に関する消防業務を開始した。
 なお、昭和48年4月1日に締結した救急業務の事務委託に関する規約は廃止となる。
 // 香川県知事から、綾上町、綾南町および国分寺町の危険物施設の許可等の事務の引き継ぎを行い所掌事務となる。
- 昭和58年 2月19日 北消防署に日本自動車工業会寄贈による救急車を配置した。
 3月 1日 高松市円座町 1035 番地の 1 に南消防署円座出張所の庁舎が完成し、移転した。
 3月29日 全国少年消防クラブ運営指導協議会から優良少年消防クラブとして、亀阜小学校少年消防クラブに表彰盾が授与された。
 4月 1日 消防職員暫定定員 380 人、現員 378 人となる。
 5月18日 消防局および北消防署に高松市危険物保安協会寄贈による消防査察車を配置した。
 7月28日 第 12 回四国地区消防救助技術指導会を花塚消防総監出席のもと、高松一高において開催、四国地区各消防本部から 404 人が参加した。
 8月 2日 財日本防火協会から優良少年消防クラブとして、栗林小学校少年消防クラブに表彰盾が授与された。
 9月 1日 高松市消防団員家族表彰（勤続 35 年以上）制度を発足させ 95 人を表彰した。
 9月11日 香川県消防操法大会に檀紙分団が出席し、ポンプ車の部で優秀賞を得た。
 10月 1日 藤本準一消防長退任し、9 代目消防長に松本正博就任する。
 // 綾歌郡国分寺町新名 695 番地 4 に、西消防署国分寺出張所を設置し、管轄区域を国分寺町とした。
 12月20日 防火基準適合表示制度の拡大に基づき、劇場、百貨店等 116 対象物に対し 55 施設に表示マークを交付した。
- 昭和59年 1月 6日 自治体消防発足 35 周年を記念して、出初式において勤続 35 年以上の消防団員 93 人を表彰した。
 1月31日 北消防署に日産自動車(株)寄贈による救急車を配置した。
 2月10日 財日本消防協会から優良婦人消防隊として松島校区婦人消防隊福東支部に表彰旗が授与された。
 3月26日 北消防署の救助工作車を更新し、配置した。
 4月 1日 南消防署太田出張所を設置し、管轄区域を太田地区とした。
 // 消防職員暫定定員 380 人、現員 379 人となる。
 // 消防局予防課に火災原因調査要員を配置し、各署の火災原因調査事務を統括的に実施するように努めた。
 4月12・13日 昭和 59 年度全国消防長会四国支部役員会・総会を高松市において開催した。
 8月 1日 第 13 回消防救助技術四国地区指導会を（財）全国消防協会常務理事神楽岡昌治出席のもと、高松一高において開催、四国地区各消防本部から 425 名が参加した。
 9月 2日 香川県消防操法大会に山田分団が出席し、ポンプ車の部で優秀賞を得た。

- 昭和59年11月20日 高松市幼年消防クラブが結成された。
- 昭和60年 2月 8日 (財)日本消防協会から優秀婦人消防隊として二番丁校区婦人消防隊昭和町西部支部に表彰旗が授与された。
- 3月28日 北消防署朝日分署の化学消防ポンプ自動車を更新し、配置した。
- 3月29日 全国少年消防クラブ運営指導協議会から優良少年消防クラブとして、桜町中学校少年消防クラブに表彰盾が授与された。
- 4月 1日 消防職員暫定定員 380 人、現員 376 人となる。
- 9月22日 香川県消防操法大会に鶴尾分団が出場し、ポンプ車の部で優秀賞を得た。
- 10月 2日 全国消防長会主催昭和 60 年度消防長研修会を開催し、四国支部各消防本部から 47 人が受講した。
- 10月22日 第 1 回全国婦人消防操法大会が横浜市消防訓練センターで開催され、香川県を代表して下笠居婦人消防隊が出場し、優秀な成績を収めた。
- 12月20日 西消防署に香川県共済農業協同組合連合会寄贈による救急車を配置した。
- 昭和61年 2月22日 1 月 1 日 4 時 18 分ごろ由良町で発生した建物火災で、高松市消防団山田分団員稲垣光弘が出場中に発病し殉職。1 階級特進し班長となる。
- 3月28日 全国少年消防クラブ運営指導協議会から優良少年消防クラブとして、栗林小学校少年消防クラブに表彰盾が授与された。
- 4月 1日 松本正博消防長退任し、10 代目消防長に寒川豊茂就任する。
- 〃 消防職員暫定定員 380 人、現員 375 人となる。
- 5月20日 消防組織の再編、統合をはかるため、消防局予防課の建築係と指導係を統合して、指導係にするとともに各署の火災原因調査事務を統括的に実施する調査係を置いた。また、各消防署の庶務係を廃止し、事務分掌の見直しを行った。
- 5月24日 香川県知事から優良消防団として竿頭綬を授与された。
- 7月 9日 消防局に (財)日本宝くじ協会寄贈による救急普及啓発広報車を配置した。
- 8月 8日 北消防署に (社)日本損害保険協会寄贈による化学消防ポンプ自動車を配置した。
- 9月14日 香川県消防操法大会に川添分団が出場し、ポンプ車の部で優秀賞を得た。
- 10月19日 19 時 14 分ごろ、高松市民の総氏神として親しまれている石清尾八幡神社から出火し、本殿、上拝殿、神饌殿の 3 棟計 124 m²を焼失 22 時 20 分鎮火。上拝殿内の市指定有形文化財の「松下頼重奉納三十六歌仏絵扁額」が焼失した。
- 12月 1日 香川県下の 4 市 38 町および 6 消防組合消防本部と香川県消防相互応援協定を締結した。
- なお、昭和 45 年 10 月 14 日、昭和 50 年 4 月 1 日および昭和 52 年 11 月 1 日に隣接 1 市 6 町 1 消防組合消防本部と締結した消防相互応援協定は廃止となる。
- 12月 6日 各消防署の救急車に久米加石油株式会社寄贈による自動式人工呼吸器を配置した。
- 昭和62年 3月25日 北消防署に高松南ロータリークラブ寄贈による広報車を配置した。
- 3月26日 全国少年消防クラブ運営指導協議会から優良少年消防クラブとして、紫雲中学校少年消防クラブに表彰盾が授与された。

- 昭和62年 4月 1日 消防職員暫定定員 380 人，現員 376 人となる。
- 6月24日 北消防署および南消防署に(株)セシール寄贈による救急車を配置した。
- 9月10日 北消防署に (財)日本消防協会寄贈による電源照明車を配置した。
- 9月20日 香川県消防操法大会に多肥分団が出場し，ポンプ車の部で優秀賞を得た。
- 11月12日 (財)日本防火協会から優良少年消防クラブとして，三溪小学校少年消防クラブに表彰盾が授与された。
- 11月26日 建設大臣から昭和 62 年 10 月の台風第 19 号災害に際し，水害の防止にあたり国土の保全に尽くした功績により，高松市消防団が表彰された。
- 昭和63年 3月 9日 (財)日本消防協会から優良婦人消防隊として，亀阜校区西宝町支部婦人消防隊に表彰旗が授与された。
- 〃 (財)日本防火協会から優良防火委員会として，高松市少年婦人防火委員会が表彰された。
- 〃 (財)日本防火協会から優良婦人防火クラブとして，下笠居校区婦人防火クラブが表彰された。
- 3月29日 全国少年消防クラブ運営指導協議会から優良少年消防クラブとして，三溪小学校少年消防クラブに表彰盾が授与された。
- 4月 1日 消防職員暫定定員 380 人，現員 376 人となる。
- 5月 5日 消防団長浅倉勝急逝
- 5月11日 全国消防長会人事教養委員会をホテルリッチ高松で開催した。
- 5月19日 消防局に高松市危険物保安協会寄贈による査察車を配置した。
- 5月23日 (株)セシール寄贈による指令車を消防局に，広報車および救急車を北消防署に配置した。
- 6月 3日 第 12 回婦人防火全国大会が高松市総合体育館で開催された。
- 6月25日 11 代目消防団長に，桑崎武雄就任する。
- 9月 1日 内閣総理大臣から昭和 62 年 10 月の台風 19 号に際し，被災者の救護および水防活動に尽くした功績により，高松市消防団が表彰された。
- 9月18日 香川県消防操法大会に弦打分団が出場し，ポンプ車の部で優秀賞を得た。
- 10月 1日 北消防署に救助係をおいた。
- 〃 北消防署朝日分署に救急係を，東消防署山田出張所に救急車隊を置き救急業務を開始した。
- 10月 6日 高松消防発足 40 周年記念講演会を香川県厚生年金会館で開催した。
- 12月23日 国際消防救助隊として，11 人の救助隊員を登録した。
- 12月27日 消防緊急情報システム整備工事に着手した。
- 昭和64年 1月 1日 給料表を 7 級制から 11 級制に改めるとともに，副主幹および消防主任制を敷いた。
- 平成元年 1月 9日 東消防署に高松西ロータリークラブ寄贈による査察広報車を配置した。
- 2月10日 (財)日本消防協会から優良婦人消防隊として，屋島校区屋島西団地支部婦人消防隊に表彰旗が授与された。

- 平成元年 2月17日 財日本防火協会から優良幼年消防クラブとして、高松聖ヤコブ幼年消防クラブ、優良婦人消防隊として、松島校区婦人防火クラブ福東支部が表彰された。
- 4月 1日 消防職員暫定定員 380 人，現員 377 人となる。
- 6月 2日 財日本防火協会から優良少年消防クラブとして十河小学校少年消防クラブに表彰盾が授与された。
- 7月10日 自治省消防庁の消防吏員服制準則の一部改正に伴い新救急服を導入した。
- 9月17日 香川県消防操法大会に林分団が出演し，ポンプ車の部で準優勝に輝いた。
- 10月 4日 全国消防長会主催消防長研修会をホテルリッチ高松で開催し，四国支部各消防本部から 65 人が受講した。
- 12月16日 新高松空港の開港に伴い，運輸省大阪航空局高松空港事務所と周辺の地方公共団体との間で，高松空港およびその周辺における消火救難活動に関する協定を締結した。
- 平成 2年 1月 6日 旧高松空港跡地において消防出初式を挙行した。
- 1月 8日 木太町四区 J R 高德線踏切で特急列車とトラックが衝突し，多数の負傷者を搬送した。
- 4月 1日 消防救急情報システム整備工事が完成し運用を開始した。
- 〃 消防局の機構を改め，通信指令課を新設した。
- 〃 北消防署に隔日勤務の主幹を配置した。
- 〃 消防職員暫定定員 380 人，現員 377 人となる。
- 9月23日 香川県消防操法大会に仏生山分団が出演し，ポンプ車の部で優秀賞を得た。
- 9月30日 消防団長桑崎武雄退団する。
- 10月 1日 12 代目消防団長に小松博之就任する。
- 10月 9日 財日本顕彰会から社会貢献者として，高松市幼少年婦人防火委員会が表彰された。
- 10月24日 第 6 回全国婦人消防操法大会が横浜市消防訓練センターで開催され，香川県を代表して綾上町婦人消防隊が出演し，優秀な成績を収めた。
- 11月18日 市制施行 100 周年記念日に市勢伸展の功績により，高松市消防団が表彰された。
- 12月10日 消防団活性化整備計画で消防団の全車両に 2 年計画で消防無線の装備に着手した。
- 12月20日 北消防署の 15 メートル級屈折はしご車を 35 メートル級はしご付ポンプ自動車に更新した。
- 平成 3年 3月 4日 東消防署に香川県共済農業協同組合連合会寄贈による救急車を配置した。
- 3月26日 全国少年消防クラブ運営指導協議会から，特に優秀な少年消防クラブとして，亀阜小学校少年消防クラブに表彰旗が授与された。
- 4月 1日 寒川豊茂消防長退任し，11 代目消防長に村上健三就任する。
- 〃 消防職員暫定定員 388 人，現員 378 人となる。
- 5月15日 盛夏帽および盛夏服を茶褐色から灰色に変更した。
- 5月18日 東消防署に八栗ライオンズクラブ寄贈による広報車を配置した。
- 7月17日 第 20 回消防救助技術四国地区指導会を高松市西部運動センターおよび香川県総合水泳プールにおいて開催，四国地区各消防本部から 454 人が参加した。

- 平成 3年 9月16日 香川県消防操法大会に西部分団が出場し、ポンプ車の部で優秀賞を得た。
- 11月27日 第1回高松市婦人防火大会を香川厚生年金会館で開催した。
- 12月19日 北消防署の32メートル級はしご付ポンプ自動車を50メートル級はしご付消防自動車に更新し、配置した。
- 平成 4年 2月25日 多肥下町地区の不発弾（250 爆弾）処理に伴う消防警備体制の万全を期すため消防職員19人、消防団員31人が消防警備についた。
- 3月27日 全国少年消防クラブ運営指導協議会から優良少年消防クラブとして、植田小学校少年消防クラブに表彰盾が授与された。
- 4月 1日 消防職員暫定員388人、現員385人となる。
- 〃 南消防署円座出張所に救急車隊を置き救急業務を開始した。
- 4月19日 四国横断自動車道の供用開始に伴い、県下6消防本部で香川県消防相互応援協定に基づく高速自動車道に関する覚書および日本道路公団高松建設局と高速自動車道における火災および救急業務に関する覚書を締結した。
- 4月21・22日 平成4年度全国消防長会四国支部役員会、総会を高松市において開催した。
- 5月22日 救急救命中央研修所の開校に伴い、職員1人を派遣し香川県下第1号の救急救命士国家資格を取得した。
- 7月17日 第21回消防救助技術四国地区指導会を高松市西部運動センターおよび香川県総合水泳プールにおいて開催、四国地区各消防本部から467人が参加した。
- 9月20日 香川県消防操法大会に香西分団が出場し、ポンプ車の部で優勝に輝いた。
- 10月21日 第8回全国婦人消防操法大会が横浜市日本消防協会中央消防訓練所で開催され、香川県を代表して多肥婦人消防隊が出場し優秀な成績を収めた。
- 11月 8日 第2回高松市婦人防火大会を亀阜小学校で開催した。
- 平成 5年 2月16日 財団法人日本消防協会から優良婦人消防隊として、多肥婦人消防隊に表彰旗が授与された。
- 2月19日 財団法人日本防火協会から優良少年消防クラブとして、日新小学校少年消防クラブに表彰盾が授与された。
- 3月 1日 救急救命士による高度救急処置3項目の業務を開催した。
- 3月26日 全国少年消防クラブ運営指導協議会から優良少年消防クラブとして、日新小学校少年消防クラブに表彰盾が授与された。
- 4月 1日 女性消防士2人採用
- 〃 消防職員暫定員388人、現員388人となる。
- 5月28日 消防局および北消防署に高松市危険物安全協会（高松市危険物保安協会の名称を変更）寄贈による査察車2台を配置した。
- 8月 1日 香川県消防操法大会に屋島分団が出場し、小型ポンプの部で優秀賞を得た。
- 9月 5日 第48回国民体育大会夏季大会が香川県総合水泳プールをメイン会場に9月8日まで開催され、消防警備体制の万全を期するため、消防職員延べ200人、消防団員延べ20人が消防警備についた。

- 平成 5年10月25日 第48回国民体育大会秋季大会が、香川県総合運動公園をメイン会場に10月29日まで開催され、消防警備体制の万全を期するため、消防職員延べ260人を市内各会場に、救急自動車2台を香川県総合運動公園に配置した。
- 10月31日 第3回高松市婦人防火大会を亀阜小学校で開催した。
- 11月25・26日 全国消防協会四国地区支部予防広報講習会を亀阜小学校で開催した。
- 11月28日 財団法人日本防火協会から優良少年消防クラブとして、一宮小学校少年消防クラブ、優良幼年消防クラブとして、高松南保育園幼年消防クラブに表彰盾が授与された。
- 12月22日 高松市北消防署に高規格救急自動車（メルセデス・ベンツ）1台を配置した。
- 平成 6年 1月20日 香川県防災航空隊発足に伴う香川県防災ヘリコプター派遣職員に関する協定を締結し、職員1人を香川県に派遣した。
- 2月23日 高松市南消防署に高規格救急自動車（ニッサン）1台を配置した。
- 4月 1日 村上健三消防長退任し、12代目消防長に久保義則就任する。
- 〃 女性消防士2人採用し、4人となる。
- 〃 消防職員暫定定員394人、現員388人となる。
- 〃 香川県防災航空隊が発足し、香川県知事、香川県下5市長、38町長および6消防組合管理者と香川県防災ヘリコプター応援協定を締結した。
- 6月28日 少雨のため、水源の早明浦ダムで貯水量の低下が続き、四国地方建設局で6月28日に、本市でも6月29日に渇水対策本部が設置され、第一次給水制限を開始、7月7日第二次給水制限、7月14日には5時間給水に至り、更に7月17日には第三次給水制限まで突入した。
- 6月29日から11月14日までの139日間に及ぶ給水制限で市民生活は甚大な影響を受けた。
- 〃 消防局でも第一次給水宣言の前日から消防渇水対策本部を設置し、異常渇水体制をとって対応した。
- 9月25日 香川県消防操法大会に円座分団が出場し、ポンプの部で準優勝に輝いた。
- 10月16日 第4回高松市婦人防火大会を亀阜小学校で開催した。
- 10月22日 第7回全国健康福祉祭かがわ大会が香川県総合運動公園をメイン会場に10月25日まで県下各会場で開催され、本市消防局においても消防警備体制の万全を期するため、消防職員延べ88人、消防団員延べ20人および救急車など消防車延べ14台を市内各会場に配置した。
- 11月 2日 西消防署用地拡張のため1351.72㎡の用地を購入した。
- 11月 7日 東消防署庁舎30.19㎡を増築した。
- 平成 7年 1月 1日 高松市の姉妹・友好都市に職員を派遣し、語学研修、行政研修を行うとともに市民との交流を進め、国際感覚に優れた人材の育成と友好親善を進めることを目的とした、平成6年度姉妹・友好都市派遣留学生として、職員1名を6ヶ月間フランス共和国アンドル・エ・ロワール県トゥル市へ派遣した。
- ～ 7月 2日

- 平成 7年 1月17日 阪神・淡路大震災に救急・救助・消火隊の応援として消防職員延べ 32 人、車両延べ 12 台を 3 月 4 日まで被災地である神戸市へ派遣した。
- 2月24日 多肥下町の不発弾（250kg 爆弾）処理に伴う消防警備体制の万全を期するため、消防職員 22 人、消防団員 35 人が消防警備についた。
- 4月 1日 消防職員暫定定員 394 人、現員 392 人となる。
- 4月10日 東消防署および西消防署に高規格救急自動車（メルセデス・ベンツ）をそれぞれ 1 台配置した。
- 6月22日 消防団本部に生活協同組合、全日本消防人共済会から寄贈による指揮広報車（ニッサン・ブルーバード）を配置した。
- 6月30日 阪神・淡路大震災を教訓に国の緊急消防援助隊発足に伴い加盟、救助・消火および支援部隊として隊員 10 人を登録した。
また、東京で行われた発足式および合同訓練に救助隊員 4 人が参加した。
- 9月 1日 香川県震災対策訓練が坂出市番の州において実施され、本市から車両 5 台消防職員 26 人が参加した。
- 9月 9日 香川県救急医療情報システムの端末機器を設置し、運用を開始した。
- 9月17日 香川県消防操法大会に木太分団が出場し、ポンプ車の部で優秀賞を得た。
- 11月 8日 財団法人日本防火協会から最優良幼年消防クラブとして白樺保育園幼年消防クラブに表彰盾が授与された。
- 11月12日 第 5 回高松市婦人防火大会を亀阜小学校で開催した。
- 平成 8年 2月22日 阪神淡路大震災を教訓として、第 1 号の耐震性貯水槽（60 m³）を扇町三丁目の市道に設置した。
- 3月12日 南消防署円座出張所庁舎 61.91 m²を増築した。
- 3月26日 震災等大規模災害対策として、支援車および高度救助用資機材等を整備し、北消防署に配置した。
- 3月28日 中・四国地区の 9 県庁所在都市間で「中国・四国地区都市防災連絡協議会災害時相互応援協定」を締結した。
- 〃 高松市峰山町、消防無線中継所改修整備工事に着手した。
- 〃 高松市災害情報画像伝送システム整備工事に着手した。
- 4月 1日 消防職員暫定定員 394 人、現員 396 人となる。
- 〃 香川県消防学校派遣職員に関する協定を締結し、職員 1 名を香川県消防学校に派遣した。
- 7月19日 財団法人日本防火協会から優良婦人防火クラブとして、十河校区婦人防火クラブが表彰を受けた。
- 9月 1日 香川県震災対策総合訓練が林町香川インテリジェントパークにおいて実施され、本市から車両 20 台消防職・団員 110 人が参加した。
- 〃 香川県・高松市合同震災対策総合訓練が多肥上町多肥小学校において実施され、住民 1,100 人が参加した。

- 平成 8年 9月15日 震災対策事業の一環として「わが家の防災ハンドブック」を 13 万部製作し、高松市内の全世帯に配布した。
- 9月16日 香川県消防操法大会に川岡分団が出場し、ポンプ車の部で優勝に輝いた。
- 9月26日 高松市消防職員委員会規則を制定公布し、12 月 3 日に委員長ほか委員 18 名を指名した。
- 10月12日 第 6 回高松市婦人防火大会を亀阜小学校で開催した。
- 11月 7日 緊急消防援助隊四国ブロック合同訓練が徳島市において実施され、本市から車両 4 台消防職員 7 人が参加した。
- 11月25日 消防無線中継所改修整備工事および災害情報画像伝送システム整備工事が完成し、運用を開始した。
- 平成 9年 3月 1日 高松市婦人防火クラブ連絡協議会による第 1 回市中パレードが開かれた。
- 3月10日 西消防署綾歌東部分署に高規格救急自動車(トヨタ・ハイメディク)1 台を配置した。
- 3月25日 震災時の飲料水等の確保のため、第 1 号の飲料水兼用耐震性貯水槽(100 m³)を中央公園内に設置した。
- 3月26日 震災対策用資機材として各消防分団に照明機・タンカ・チェンソー・バールおよびジャッキ等を、各消防署にチェンソーを配備した。
- 3月31日 西消防署に救助訓練施設等(3 棟延べ 492.2 m²、地上高さ 17m、鉄骨造)を建設した。
- 4月 1日 消防職員暫定定員 394 人、現員 394 人となる。
- 〃 高松市地域防災計画(震災対策編)に基づき、地震災害消防計画を作成した。
- 〃 高松市自主防災組織育成推進要綱および高松市防災資機材助成要綱を制定し、自主防災組織の育成を全市的に積極的に推進することとした。
- 8月31日 香川県・高松市合同震災対策総合訓練が生島町下笠居小学校において実施され住民 1,000 人が参加した。
- 9月 1日 香川県震災対策総合訓練が大内町とらまる公園において実施され、本市から車両 6 台、消防職員 22 人が参加した。
- 9月14日 香川県消防操法大会に古高松分団が出場し、ポンプ車の部で優勝に輝いた。
- 10月 9日 第 21 回婦人防火大会が熊本市で開催され、都道府県婦人防火クラブ連合役員会の部で、香川県婦人防火クラブ連絡協議会副会長の喜多和子が表彰された。
- 10月11日 第 7 回高松市婦人防火大会を亀阜小学校で開催した。
- 10月23日 第 13 回全国婦人消防操法大会が横浜市日本消防協会中央消防訓練場で開催され、香川県を代表して鬼無町婦人消防隊が出場し優秀な成績を収めた。
- 平成10年1月16・17日 緊急消防援助隊中国・四国ブロック合同訓練が岡山市において実施され、本市から車両 4 台消防職員 7 人が参加した。
- 3月 2日 北消防署の北救助工作車Ⅱ型を救助工作車Ⅲ型(イスズ)に更新し、配置した。
- 〃 消防局・北消防署庁舎耐震改修工事が完了した。
- 3月 7日 財団法人日本消防協会から、鬼無町婦人消防隊が表彰された。

- 3月 9日 東消防署山田出張所に高規格救急自動車（ニッサン）1台を配置した。
- 3月19日 北消防署に電源照明車（イスズ）を設置した。
- 3月23日 震災時の飲料水等の確保のため第2号飲料水兼用耐震性貯水槽（100 m³）1基を亀岡町亀岡公園内に設置した。
- 3月31日 消防団長小松博之退団する。
- 4月 1日 消防職員暫定定員 394 人，現員 396 人となる。
- 4月13日 第13代目消防団長に宮武登司雄就任する。
- 6月 5日 第21回全国消防職員意見発表会において本市職員が入賞した。
- 6月26日 高松市消防支援隊が結成（隊員 112 人）された。
- 9月 1日 香川県震災対策総合訓練が丸亀市において実施され，本市から車両 6 台，消防職員 22 人が参加した。
- 9月13日 香川県消防操法大会に鬼無分団が出場し，ポンプ車の部で優秀賞を得た。
- 10月10日 第8回高松市婦人防火大会を亀阜小学校で開催した。
- 11月 1日 携帯電話等からの 119 番通報を，香川県内を東讃，中讃，西讃地域の 3 ブロックに分割し，東讃ブロックの代表消防本部として 119 番通報を受信するシステムの運用を開始した。
- 11月 5・6日 緊急消防援助隊中国・四国ブロック合同訓練が高松市神在川窪町で開催し，中国・四国の 40 消防本部，車両 60 台，ヘリコプター5機，消防艇 1 隻，隊員 280 人が参加した。
- 11月12日 第26回日本救急医学総会が高松市で開催され，救急隊員部会に 823 人が参加した。
- ～14日
- 12月 高松市消防発足 50 周年記念誌「高松消防 50 年のあゆみ」を発行した。
- 12月15日 南消防署円座出張所に高規格救急自動車（イスズ）1台を配置した。
- 平成11年 3月 7日 (財)日本消防協会から優良婦人消防隊として下笠居校区婦人消防隊が表彰された。
- 3月24日 震災時の飲料水確保のため第3号飲料水兼用耐震性貯水槽（100 m³）1基を松島町二丁目松島公園内に設置した。
- 4月 1日 消防職員暫定定員 394 人，現員 395 人となる。
- 〃 高松市消防吏員服装規則を改正し，執務服及びアポロキャップを導入した。
- 7月22日 第28回消防救助技術四国地区指導会を香川県屋島陸上競技場補助競技場および高松市屋島中学校プールにおいて開催，四国地区各消防本部から 399 人が参加した。
- 8月29日 高松市震災対策総合訓練が二番町小学校において実施され，住民 900 人が参加した。
- 9月12日 香川県消防操法大会に一宮分団が出場し，ポンプ車の部で優秀な成績を収めた。
- 10月 9日 第9回高松市婦人防火大会を亀阜小学校で開催した。
- 10月26日 高松市消防協力隊（企業 21 事業所）が結成された。
- 11月 2日 (財)日本防火協会から優良婦人防火クラブとして古高松南校区婦人防火クラブさつきヶ丘支部が表彰を受けた。
- 11月17日・18日 緊急消防援助隊四国ブロック合同訓練が松山市において実施され，本市から車両 2 台，消防職員 4 人が参加した。

- 平成11年11月30日 消防局・北消防署合同庁舎の耐震改修の工事を竣工した。
- 12月 7日 北消防署朝日分署に高規格救急自動車（ニッサン）1台を配置した。
- 平成12年 2月 9日 (財)日本消防協会から優良消防団として高松市消防団に表彰旗が授与された。
- 2月22日 北消防署に小型動力消防ポンプ付水槽車（10 t 三菱）1台を配置した。
- 3月 1日 民間による患者等搬送事業に対する指導及び認定に関する高松市患者等搬送事業市道要綱を定めた。
- 3月31日 震災時の飲料水等の確保のため第4号飲料水兼用耐震性貯水槽（100 m³）1基を朝日町一丁目朝日町公園内に配置した。
- 4月 1日 久保義則消防長退任し、13代目消防長に世羅義昭就任する。
- 〃 消防職員暫定定員 394人、現員 396人となる。
- 〃 高松市危険物安全協会と高松市防火協会を統合し、高松地区防火安全協会が設立された。
- 4月17・18日 平成12年度全国消防長会四国支部役員会、総会を高松市において開催した。
- 5月18日 消防業務妨害者に対する告訴を行った。
- 7月26日 第29回消防救助技術四国地区指導会を香川県屋島陸上競技場補助競技場および高松市立屋島中学校プールにおいて開催、四国地区各消防本部から383名が参加した。
- 9月10日 香川県消防操法大会に下笠居分団が出場し、ポンプ車の部で優勝に輝いた。
- 10月 4日 消防団員にアポロキャップを導入した。
- 10月14日 第10回高松市婦人防火大会を亀阜小学校で開催した。
- 10月19日 第17回全国消防操法大会が横浜市消防訓練センターで開催され、香川県を代表して高松市消防団第1方面隊が出場し、ポンプ車の部で優秀な成績を収めた。
- 10月23日・24日 緊急消防援助隊全国合同訓練が東京都において実施され、本市から車両3台消防職員12名が参加した。
- 11月20日 国際消防援助隊登録隊員8人となる。
- 11月22日 北消防署に高規格救急自動車（トヨタ）を1台配置し、2台体制とした。
- 12月20日 南消防署太田出張所に (財)日本損害保険協会寄贈による水槽付消防ポンプ自動車を配置した。
- 平成13年 1月 1日 消防局情報ネットワークシステム整備工事が完成し、運用を開始した。
- 1月30日 高松市患者等搬送事業指導要綱に定める第1号業者を認定した。
- 3月29日 高松自動車道高松中央インターチェンジから東区間の供用に伴い、県下8消防本部で香川県消防相互応援協定に基づく高速自動車道に関する覚書および日本道路公団四国支社と高速自動車道における救急業務、火災消火業務に関する覚書を締結した。
- 3月31日 震災時の飲料水等の確保のため第5号飲料水兼用耐震性貯水槽（100 m³）1基を木太町高松市立木太南小学校に設置した。
- 4月 1日 消防職員暫定定員 394人、現員 394人となる。
- 〃 地方分権に伴う香川県事務処理の特例に関する条例の一部改正により、液化石油ガス供給設備の工事の届出の受理ならびに当該供給設備に係る立入検査および修理等の命令事務が委譲された。

- 4月1日 情報指令課に消防情報を統括的に管理する情報管理係を置いた。
- 5月30日 女木島および男木島での災害発生時における消防職団員の渡島輸送について高松市瀬戸内漁業協同組合、株式会社瀬戸内マリンおよび海望企画株式会社と渡島応援協定を締結した。
- 9月5日 高松市自主防災組織連絡協議会が設立された。
- 9月9日 香川県消防操法大会に太田分団が出場し、ポンプ車の部で優秀な成績を収めた。
- 10月13日 第11回高松市婦人防火大会を亀阜小学校で開催した
- 10月18・19日 平成13年度全国消防長会、秋季役員会を高松市において開催した。
- 10月23・24日 緊急消防援助隊中国・四国ブロック合同訓練が高知市において実施され、本市から車両3台消防職員9名が参加した。
- 平成14年 1月10日 西消防署綾歌東部分署の庁舎耐震改修工事が竣工した。
- 3月29日 震災時の飲料水等の確保のため第6号飲料水兼用耐震性貯水槽(100 m³)1基を伏石町伏石中央公園内に設置した。
- 4月1日 世羅義昭消防長退任し、14代目消防長に佐伯眞作就任する。
- 〃 高松市職員定数条例の一部を見直し、採用の日から1年を経過しないものは職員の定数外とした。消防職員暫定定員394人、現員403人となる。
- 7月1日 西消防署の庁舎耐震改修および増築改修工事が竣工した。
- 9月15日 香川県消防操法大会に前田分団が出場し、ポンプ車の部で優勝に輝いた。
- 10月12日 第12回高松市婦人防火大会を亀阜小学校で開催した。
- 10月16・17日 緊急消防援助隊中国・四国ブロック合同訓練が山口県において実施され、本市から車両2台、消防職員6名が参加した。
- 平成15年 3月30日 高松自動車道高松西インターチェンジから高松中央インターチェンジ区間の新規供用開始に伴い、徳島・香川県境から香川・愛媛県境までの区間において、県下8消防本部で香川県消防相互応援協定に基づく高速自動車道に関する覚書および日本道路公団四国支社との高松自動車道における救急業務、火災消火業務等に関する覚書を締結した。平成13年3月29日付で締結した覚書は廃止した。
- 4月1日 消防職員暫定定員400人、現員405人となる。
- 8月31日 高松市震災対策総合訓練が古高松中学校において実施され、住民2,000人が参加した。
- 9月14日 香川県消防操法大会に三谷分団が出場し、ポンプ車の部で優秀な成績を収めた。
- 10月16日 緊急消防援助隊中国・四国ブロック合同訓練が呉市において開催され、本市から車両5台、消防職員9名が参加した。
- 10月23日 全国女性消防操法大会が横浜市で開催され、香川県代表として古高松女性消防隊が出場し、8位に入賞した。
- 11月1日 消防緊急情報システム整備工事が完了し、運用を開始した。
- 11月1～4日 全国スポーツレクレーション大会が香川県で開催され、高松市で実施されたスポーツの各会場において、職員が警備にあたった。
- 平成16年 2月6日 消防庁長官から地域活動功労として仏生山分団が表彰された。

- 2月13日 (財)日本消防協会から優良消防団員として高松市消防団に竿頭綬が授与された。
- 4月1日 佐伯眞作消防長退任し、15代目消防長に富永典郎就任する。
- 4月1日 西消防署国分寺出張所に救急車隊を置き救急業務を開始した。
- 8月30日 台風16号の通過にともない、市内沿岸部を中心に台風による浸水が15,561戸34,421人り災した。
- 9月12日 香川県消防操法大会に檀紙分団が出場し、ポンプの部で優秀な成績を収めた。
- 10月12日 台風23号集中豪雨の影響で市内各地に避難勧告が発令されるとともに自衛隊の要請を行った。また、南部及び西部を流れる河川の氾濫により、特に山田地区及び鬼無地区では住宅が水に浸かり床上床下浸水により5,665戸、り災者数3702人が被害にあった。
- 10月16・17日 緊急消防援助隊中国・四国ブロック合同訓練が徳島県板野郡板野町において開催され、本市から車両3台、消防職員6名が参加した。
- 平成17年2月24日 消防庁長官から台風16号による豪雨災害に際し、被災者の救出・救護活動に尽くした功績により高松市消防団が表彰された。
- 4月1日 消防職員暫定定員400人、現員402人となる。
- 6月10・11日 緊急援助隊全国合同訓練(第3回)が、静岡県浜松市で実施され、本市から車両4台消防職員9名が参加した。
- 6月15日 少雨のため水源の早明浦ダムで貯水量の低下が続き、6月15日から高松市渇水対策本部が設置され、第1次給水制限を実施した。6月22日には第2次給水制限、28日には第3次給水制限、8月11日に第4次給水制限、8月18日には夜間断水を含む第5次給水制限が実施され、9月7日までの85日間市民生活に大きな影響を与えた。
消防局においても消防渇水対策本部を設置し、火災予防広報および出場体制の強化を行い、異常渇水に対応した。
- 9月18日 香川県消防操法大会に山田分団が出場し、ポンプの部で優秀な成績をおさめた。
- 9月26日 高松市に塩江町が合併し、塩江分団を加えて1団本部27分団とし、常備消防にあつては讃岐地区広域消防本部に委託した。
- 10月19・20日 緊急消防援助隊中国・四国ブロック合同訓練が高松市生島町香川県消防学校西側県有地で開催され、車両90台、消防職員324名が参加した。
- 12月1日 平成10年11月から暫定措置として、代表消防本部による分散受信方式で運用を行っていた携帯電話を用いた119番通報を香川県各消防本部で直接受信するシステムに移行し、運用を開始した。
- 平成18年1月10日 高松市と隣接する周辺5町(香川町、香南町、牟礼町、庵治町、国分寺町)が合併し、讃岐広域消防事務組合が解散したのに伴い、施設・装備を受け入れ、職員については、全員を受け入れ定員500名現員を501名とし、三木町については消防業務・救急業務を受託した。また、消防団にあつては1本部32分団、定員1382名現員1291名とした。
- 1月10日 先に応援協定を締結していた女木島および男木島での災害発生時における消防職・

団員の渡島輸送について新たに女木漁業協同組合および男木漁業協同組合と協定を締結するとともに、また、大島、高島、矢竹島、鎧島、兜島、稲毛島での消防職・団員の渡島応援について庵治漁業協同組合とも協定を締結した。

- 1月10日 讃岐地区広域事務組合が解散し、高松市が事務を引き継いだことにより、同事務が隣接する機関と特殊災害ならびに大規模救急災害が発生した場合の消防相互応援協定を美馬西部消防組合他6機関(仲多度南部消防組合、琴南町、美馬市、大川地区広域行政振興整備事務組合、さぬき市、三木町)と締結した。
- 2月24日 日本消防協会から消防団本部に寄贈による団指令車(トヨタハイラックス)を配置した。
- 4月1日 富永典郎消防長退任し、16代目消防長に塩津政春就任する。
- 4月1日 消防職員暫定定員500人、現員508人となる。
- 4月1日 消防団長宮武登司雄退団する。消防団を、1本部35分団とした。
- 4月1日 先に応援協定を締結していた鉄道災害時の安全対策に関する覚書(JR四国)で、市町合併に伴い、締結機関を四国旅客鉄道株式会社と県下9消防(局)本部から8消防(局)本部(高松市消防局、坂出市消防本部、丸亀市消防本部、善通寺市消防本部、三観広域行政組合消防本部、仲多度南部消防組合消防本部、多度津町消防本部、大川広域消防本部)に変更した。
- 4月1日 先に応援協定を締結していた鉄道災害時の安全対策に関する覚書(コトデン)で、市町合併に伴い、締結機関を高松琴平電気鉄道株式会社と県下5消防(局)本部から4消防(局)本部(高松市消防局、丸亀市消防本部、仲多度南部消防組合消防本部、大川広域消防本部)に変更した。
- 4月18日 14代目消防団長に池添勤就任する。
- 8月1日 高松空港及びその周辺における消火救難活動に関する協定を国土交通省大阪航空局高松空港事務所他2機関(三木町、綾川町)と締結した。
- 9月17日 香川県消防操法大会に鶴尾分団が出場し、ポンプの部で優秀な成績をおさめた。
- 10月18・19日 緊急消防援助隊中国・四国ブロック合同訓練が岡山県倉敷市において実施され、本市から車両4台、消防職員11名が参加した。
- 平成19年4月1日 消防職員暫定定員500人、現員507人となる。
- 5月10日 消防団長池添勤退団する。
- 5月11日 15代目消防団長に菰渕将鷹就任する。
- 7月26日 第36回消防救助技術四国地区指導会を香川県消防学校において開催、四国地区各消防(局)本部から600人が参加した。
- 8月1日 塩津政春消防長退任し、17代目消防長に高橋一成就任する。
- 9月16日 香川県消防操法大会に川添分団が出場し、ポンプの部で優秀な成績をおさめた。
- 11月28・29日 緊急消防援助隊中国・四国ブロック合同訓練が鳥取県米子市において実施され、本市から車両4台、消防職員14名が参加した。
- 平成20年3月7日 携帯電話・IP電話位置情報通知システムの運用を開始した。
- 4月1日 消防職員暫定定員500人、現員486人

- 4月24日 平成20年度全国消防長会四国支部役員会，総会を高松市において開催した。
- 7月24日 第37回消防救助技術四国地区指導会を香川県消防学校において開催し，四国地区各消防（局）本部から600人が参加した。
- 9月1日 平成20年度総合防災訓練（香川県防災会議・高松市防災会議主唱）が香川県消防学校において実施され，本市から車両10台，消防職員28人が参加した。
- 9月14日 香川県消防操法大会に多肥分団が出場し，ポンプ車の部で優勝に輝いた。
- 10月30・31日 緊急消防援助隊中国・四国ブロック合同訓練が愛媛県松山市において実施され，本市から車両4台，消防職員16名が参加した。

市の位置および地勢

高松市は、香川県の中央部に位置し、東は、源平古戦場の屋島を隔てさぬき市に接し、西は風光明媚な海岸線をもつ下笠居を経て坂出市に至り、南は紫雲山麓の名勝栗林公園を抱き、緩やかなこう配をたどりながら、讃岐山脈を越え徳島県と接し、さらには高松市の中心部に東西に渡り高松自動車道が延び、西は愛媛県から東は徳島県、または京阪神をつなぐ四国の要衝をなし、高松港から瀬戸内海には多数の島々が点在しており、約4キロメートルのところに雌雄島が横たわり、付近には数多くの島嶼が点在し、瀬戸内海国立公園の中核をなしている。

地勢は、市中心部は概して平坦であるが、内海に面する北方を除き周辺部に丘陵が起伏している。

人口	425,268人	(平成21.4.1現在の住民基本台帳+外国人登録)
世帯数	179,938世帯	
位置	東経134°02'	北緯34°20'
面積	375.11km ²	
広ぼう	東西23.60km	南北35.90km

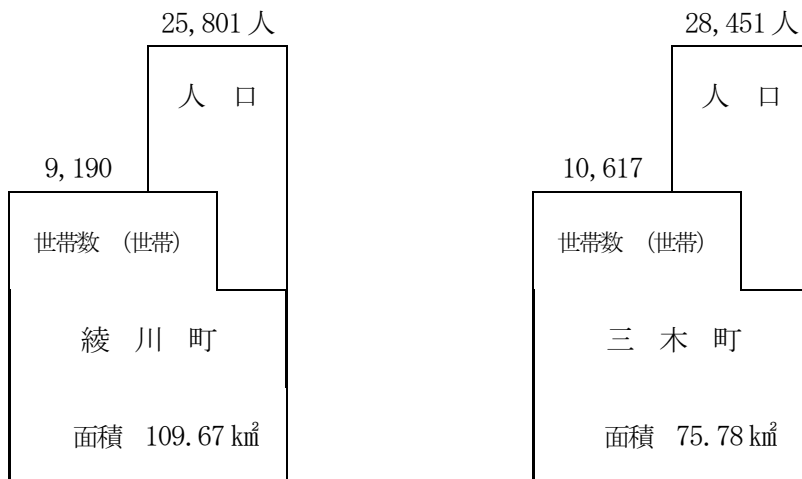

受 託 町

消防局・消防署所配置図

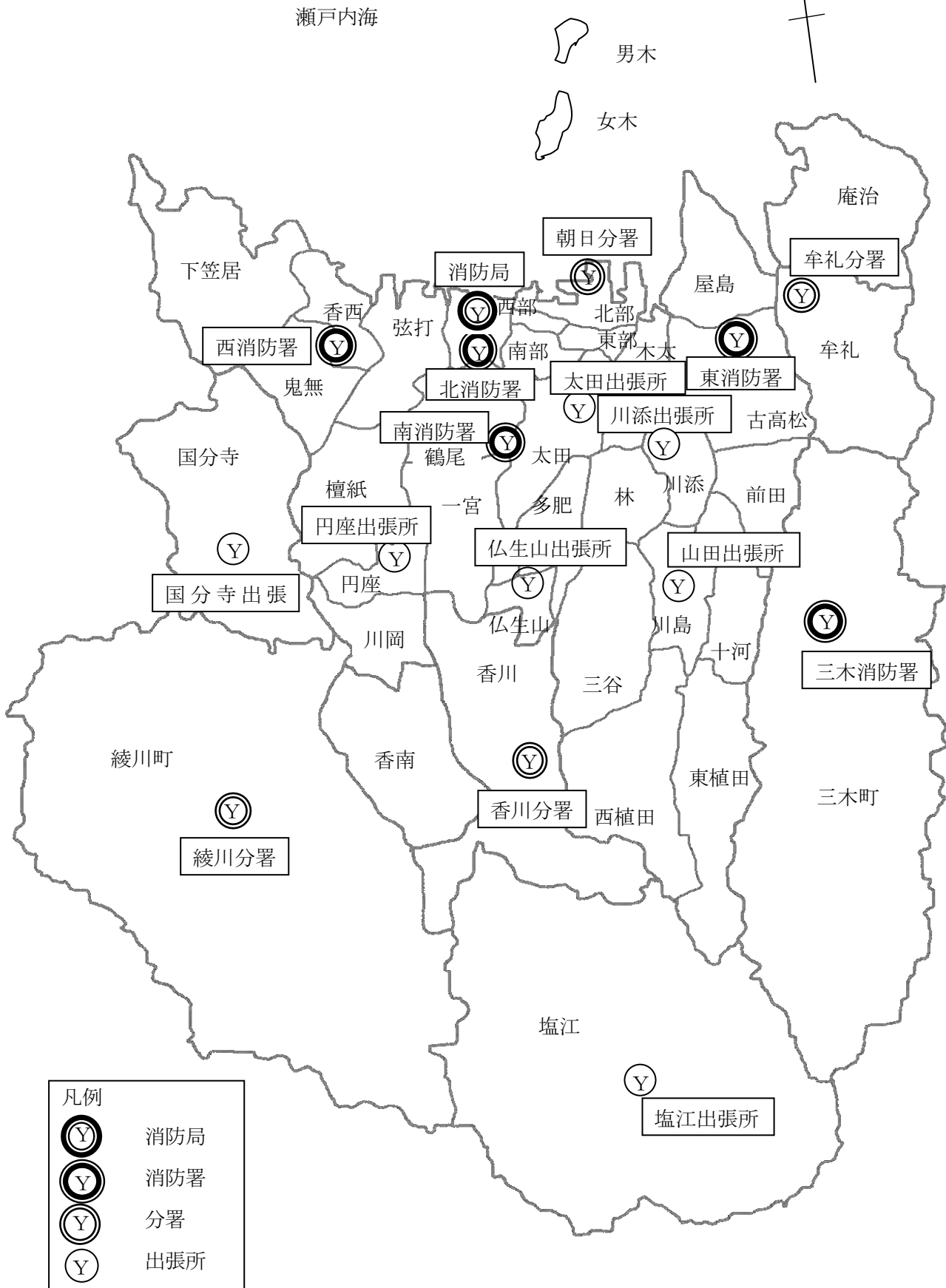

消防局の組織および事務分掌

(平成21年4月1日 現在)

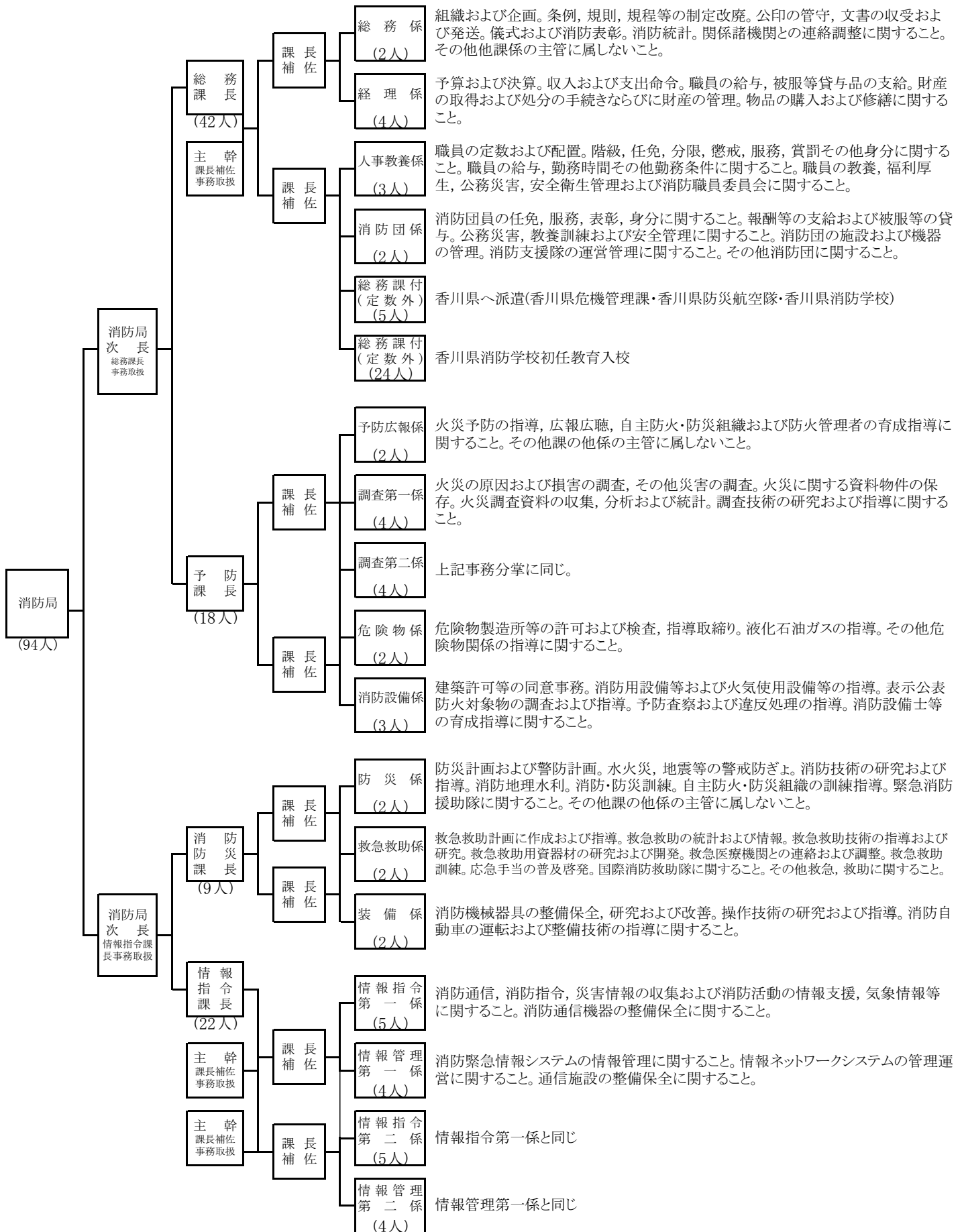

消防署の組織および事務分掌(1)

(平成21年4月1日 現在)

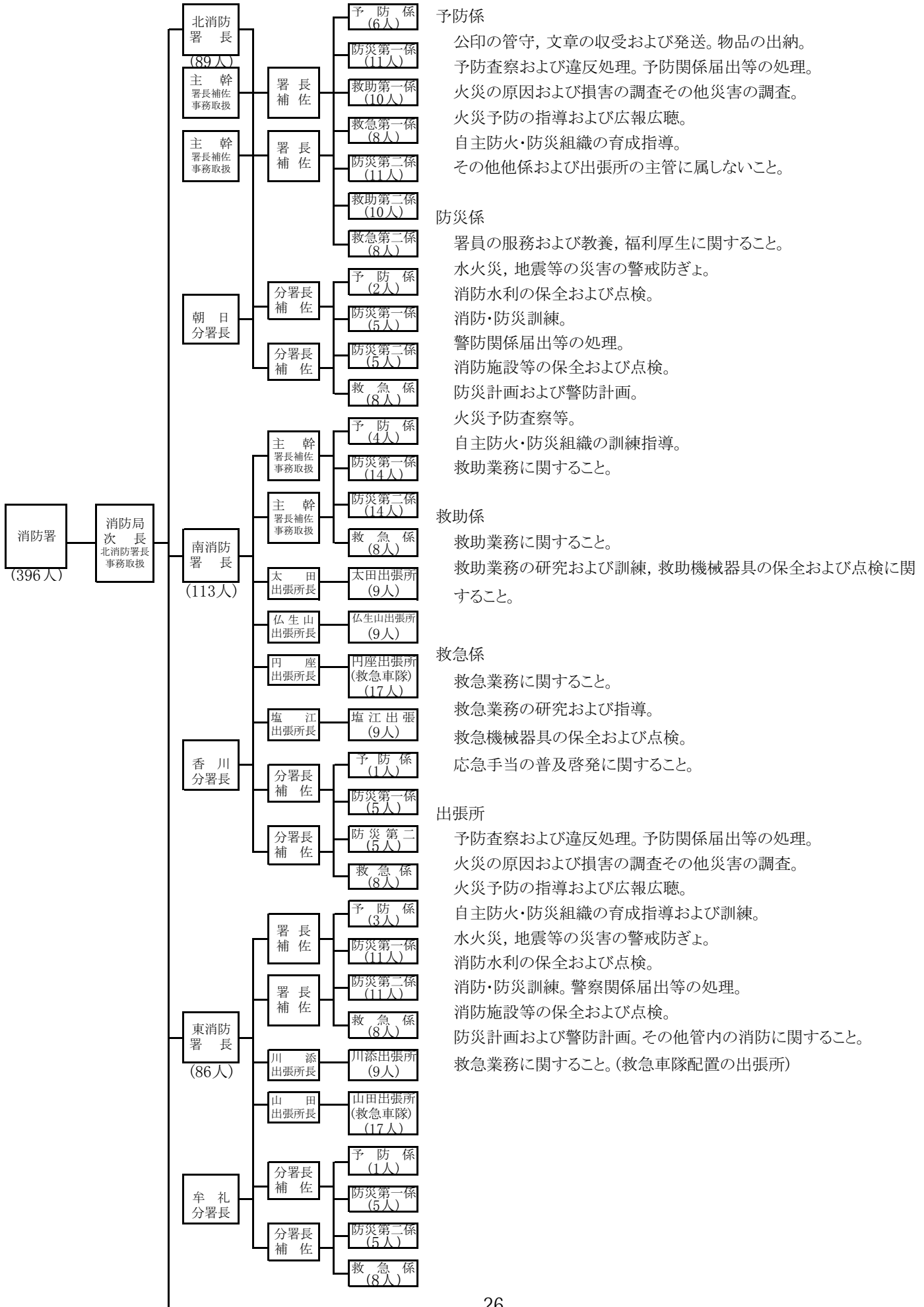

予防係
 公印の管守、文章の收受および発送。物品の出納。
 予防査察および違反処理。予防関係届出等の処理。
 火災の原因および損害の調査その他災害の調査。
 火災予防の指導および広報広聴。
 自主防火・防災組織の育成指導。
 その他他係および出張所の主管に属しないこと。

防災係
 署員の服務および教養、福利厚生に関すること。
 水火災、地震等の災害の警戒防ぎよ。
 消防水利の保全および点検。
 消防・防災訓練。
 警防関係届出等の処理。
 消防施設等の保全および点検。
 防災計画および警防計画。
 火災予防査察等。
 自主防火・防災組織の訓練指導。
 救助業務に関すること。

救助係
 救助業務に関すること。
 救助業務の研究および訓練、救助機械器具の保全および点検に関すること。

救急係
 救急業務に関すること。
 救急業務の研究および指導。
 救急機械器具の保全および点検。
 応急手当の普及啓発に関すること。

出張所
 予防査察および違反処理。予防関係届出等の処理。
 火災の原因および損害の調査その他災害の調査。
 火災予防の指導および広報広聴。
 自主防火・防災組織の育成指導および訓練。
 水火災、地震等の災害の警戒防ぎよ。
 消防水利の保全および点検。
 消防・防災訓練。警察関係届出等の処理。
 消防施設等の保全および点検。
 防災計画および警防計画。その他管内の消防に関すること。
 救助業務に関すること。(救急車隊配置の出張所)

消防署の組織および事務分掌(2)

(平成21年4月1日 現在)

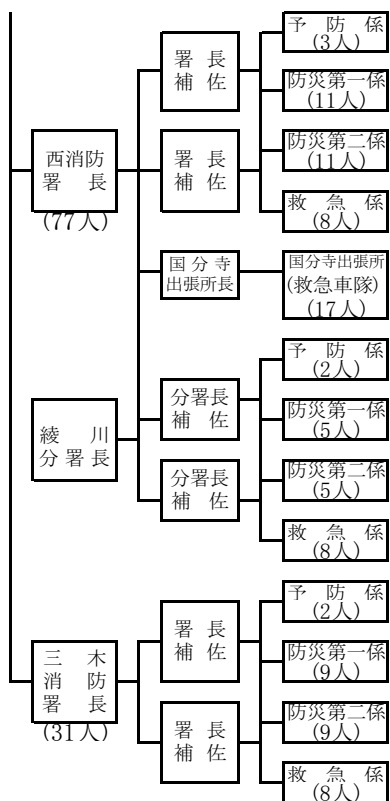

消 防 力 の 現 勢

(平成21年4月1日)

区 分		常 備	非 常 備
署 所 等		消 防 局 1	消 防 団 本 部 1
		消 防 署 5	消 防 分 団 35
		分 署 4	屯 所 95
		出 張 所 7	
消 防 車 両 等	消 防 ポンプ自動車	18	55
	水 槽 付 消 防 ポンプ自動車	10	—
	は し ご 付 消 防 自 動 車 (50m級)	1	—
	は し ご 付 消 防 ポンプ自動車 (35m級)	1	—
	は し ご 付 消 防 自 動 車 (35m級)	1	—
	は し ご 付 消 防 自 動 車 (30m級先端屈折)	1	—
	化 学 消 防 ポンプ自動車	3	—
	救 助 工 作 車	2	—
	救 助 工 作 車 (ポンプ付)	1	—
	化 学 機 動 車	1	—
	電 源 照 明 車	1	—
	指 令 車	6	1
	乗 用 車	2	—
	調 査 車	1	—
	広 報 車	10	—
	査 察 車	8	—
	高 規 格 救 急 自 動 車	18	—
	救 急 普 及 啓 発 広 報 車	1	—
	支 援 車	1	—
	資 機 材 搬 送 車 (軽四含む)	6	1
災 害 用 人 員 搬 送 車	1	—	
小 型 動 力 ポンプ付積載車 (軽四含む)	—	43	
小 型 動 力 ポンプ付積載車 (全自動)	—	5	
小 型 動 力 ポンプ	18	2	
小 型 動 力 ポンプ付水槽車	1	1	
人 員		定 員 500人	定 員 1,610人
		実 員 490人	実 員 1,479人
消 防 水 利		消 火 栓 7,222 個	
		防 火 水 槽 647 個	

消 防 庁 舎 等 の 現 況

(平成21年4月1日)

区 分	所 在 地	構 造	敷 地 面 積 (m ²)	建 築 面 積 (m ²)	延 べ 面 積 (m ²)	建 築 年 月 日	
消 防 局 庁 舎 北 消 防 署 併 置 消 防 団 本 部	宮脇町一丁目 2番34号	鉄筋コンクリート造 地下1階地上4階建	2,039.01	1,190.40	4,937.86	S49.6.30	
北 署	本 署	消防局庁舎の1, 2階を使用					
	訓 練 塔	鉄骨造		地 上 高 さ 33.8m		S49.6.30	
	水 防 倉 庫 (自 転 車 置 場)	鉄骨造2階建		60.00	114.31	"	
	自 転 車 置 場	鉄骨スレート造平家建		24.00	24.00	"	
	油 庫	コンクリートブロック造平家建		7.50	7.50	H8.11.22	
	倉 庫	鉄骨コンクリートブロック造平家		21.76	21.76	"	
	朝 日 分 署	朝日新町 1番16号	鉄筋コンクリート造2階建	560.00	357.58	672.62	S56.3.31
	自 転 車 置 場 油 庫	鉄骨造平家建 コンクリートブロック造平家建		16.80 10.00	16.80 10.00	" "	
南 署	本 署	東ハゼ町 17番地8	鉄筋コンクリート造2階建	1,249.96	393.54	805.67	S44.2.17
	訓 練 塔	鉄筋コンクリート造		地 上 高 さ 29m		"	
	水 防 倉 庫 (自 転 車 置 場)	鉄骨造2階建		64.00	128.00	S51.5.11	
	油 庫	コンクリートブロック造平家建		9.78	9.78	"	
	仏 生 山 出 張 所	出作町 348番地6	鉄筋コンクリート造平家建	1,281.00	224.63	224.63	S55.3.31
	倉 庫	コンクリートブロック造平家建		4.88	4.88	"	
	自 転 車 置 場	鉄骨造平家建		12.00	12.00	"	
	油 庫	コンクリートブロック造平家建		4.88	4.88	"	
	円 座 出 張 所	円座町 1035番地1	鉄筋コンクリート造2階建	639.86	143.10	222.40	S58.2.28 (増 築 61.91H8.3.12)
	倉 庫 ・ 油 庫	コンクリートブロック造平家建		13.63	13.63	"	
	自 転 車 置 場	鉄骨造平家建		10.86	10.86	"	
	太 田 出 張 所	松縄町 29番地5	鉄筋コンクリート造平家建	454.69	205.89	205.89	S59.3.31
	油 庫 ・ 倉 庫 自 転 車 置 場	コンクリートブロック造平家建 鉄骨造平家建		18.25 7.26	18.25 7.26	" "	

区 分		所 在 地	構 造	敷 地 面 積 (m ²)	建 築 面 積 (m ²)	延 べ 面 積 (m ²)	建 築 年 月 日
南 署	香 川 分 署	香川町川東上 947番地1	鉄筋コンクリート造2階建	1,658.42	403.85	544.55	S53.2.18
	塩 江 出 張 所	塩江町安原上東 390番地1	鉄骨造平屋建	380.00	182.91	165.75	H17.1.28
東 署	本 署	高松町 91番地7	鉄筋コンクリート造3階建	788.62	356.31	828.05	S54.3.31 (増築30.19 H6.11.7)
	訓 練 塔		鉄骨造		地上高さ19.95m		〃
	水 防 倉 庫 (油 庫)		鉄骨造2階建		17.78	35.56	〃
	自 転 車 置 場		鉄骨造平家建		20.28	20.28	〃
	川 添 出 張 所	元山町 124番地5	鉄筋コンクリート造2階建	509.66	134.52	224.52	S56.4.22
	倉 庫 ・ 油 庫		鉄骨ブロック造平家建		14.49	14.49	〃
	自 転 車 置 場		鉄骨造平家建		10.64	10.64	〃
	山 田 出 張 所	川島本町 191番地3	鉄筋コンクリート造2階建	494.89	227.20	296.20	S49.2.10
	水 防 倉 庫		コンクリートブロック造平家建		30.00	30.00	〃
	油 庫		〃		2.00	2.00	S51.8.22
	自 転 車 置 場		鉄骨平家建		7.20	7.20	S49.2.10
	牟 礼 分 署	牟礼町牟礼 3720番地328	鉄筋コンクリート造2階建	1,965.68	403.85	544.55	S53.5.30
西 署	本 署	香西南町 603番地1	鉄筋コンクリート造2階建 (平6.11.2購入1,350)	3,089.32	442.55	748.83	S56.3.31
	訓 練 塔		鉄骨造		地上高さ20m		〃
	救 助 訓 練 施 設 塔 (3 棟)		〃	1棟169.65 2棟140.88 3棟181.67	地上高さ17m	492.20	H9.3.31
	自 転 車 置 場		鉄骨造平家建		14.70	14.70	〃
	油 庫 (土のう置場)		コンクリートブロック造平家建		12.43	12.43	〃

区 分		所 在 地	構 造	敷 地 面 積 (m ²)	建 築 面 積 (m ²)	延 べ 面 積 (m ²)	建 築 年 月 日
西 署	綾川分署	綾川町					
		山田下	鉄筋コンクリート造2階建	2,682.51	469.42	815.03	S57.8.31
		1160番地1					
	訓練塔		鉄骨造		地上高さ20m		
	油庫		鉄筋コンクリート造平家建		11.72	11.72	〃
	国分寺出張所	国分寺					
		町新名	鉄筋コンクリート造2階建	664.00	186.58	321.63	S58.3.27
		695番地4				増築374.18 (計695.81)	H17.12.28
	水防倉庫						
	油庫		鉄骨ブロック造2階建		11.00	22.00	〃
	自転車置場						
三 木 署	本署	木田郡三木町	鉄筋コンクリート造2階建	1,207.91	492.34	1,051.31	S52.9
		大字氷上					
		373番地2					
	車庫		プレハブ造		70.24	70.24	H16.3
無線中継所		西宝町西石清尾 国有林	鉄筋コンクリート造平家建	230.00	56.55	56.55	H8.11.22

総

務

総 務 課

総 務 係

- (1) 組織および企画に関すること。
- (2) 条例，規則，規定等の制定改廃に関すること。
- (3) 公印の管守に関すること。
- (4) 文書の收受および発送に関すること。
- (5) 儀式および消防表彰に関すること。
- (6) 消防統計に関すること。
- (7) 関係諸機関との連絡調整に関すること。
- (8) その他他課係の主管に属しないこと。

経 理 係

- (1) 予算および決算に関すること。
- (2) 収入および支出命令に関すること。
- (3) 職員の給与の支給に関すること。
- (4) 職員の被服等貸与品の支給に関すること。
- (5) 財産の取得および処分の手続ならびに財産の管理に関すること。
- (6) 物品の購入および修繕に関すること。

人事教養係

- (1) 職員の定数および配置に関すること。
- (2) 職員の階級，任免，分限，懲戒，賞罰その他身分に関すること。
- (3) 職員の給与，勤務時間その他勤務条件に関すること。
- (4) 職員の教養に関すること。
- (5) 職員の福利厚生に関すること。
- (6) 職員の公務災害に関すること。
- (7) 職員の衛生および安全管理に関すること。
- (8) 消防職員委員会に関すること。

消 防 団 係

- (1) 消防団員の任免，服務，表彰その他身分に関すること。
- (2) 消防団員の報酬等の支給に関すること。
- (3) 消防団員の被服等の貸与に関すること。
- (4) 消防団員の公務災害に関すること。
- (5) 消防団員の教養訓練および安全管理に関すること。
- (6) 消防団の施設および機器の管理に関すること。
- (7) その他消防団に関すること。
- (8) 消防支援隊の運営管理に関すること。

予 算

単位:千円(平成21年度)

一	般 会 計 予 算	137,776,000
消	防 費 (水防費含む)	5,782,892
市	予 算 に 対 す る 消 防 費 比 率 //	4.20 %
市	民 1 人 当 り の 消 防 費 (受託分含む)	12,060 円
一	世 帯 当 り の 消 防 費 //	28,951 円
常	備 消 防 費	4,328,465
	職 員 給 与 費 等	3,967,802
	人 事 管 理 費	56,624
	消 防 活 動 費	77,965
	消 防 業 務 受 託 事 業 費	37,649
	消 防 庁 舎 等 管 理 費	143,037
	消 防 庁 舎 等 整 備 費	6,536
	常 備 消 防 事 務 費	27,559
	自 主 防 災 組 織 等 育 成 費	11,293
非	常 備 消 防 費	240,098
	消 防 団 員 費	198,321
	消 防 団 活 動 費	30,963
	消 防 屯 所 管 理 費	10,814
消	防 施 設 費	1,204,265
水	防 費	10,064

市 予 算 と 消 防 予 算

単位:千円

年 度	市 予 算 (当 初)	消 防 予 算 (当 初)	比 率 (%)
平成 9 年度	114,762,957	4,351,348	3.79
10	114,491,500	4,429,134	3.87
11	114,251,000	4,691,554	4.11
12	122,525,000	4,493,701	3.67
13	111,511,000	4,314,953	3.87
14	113,650,000	4,554,861	4.01
15	117,100,000	4,216,748	3.60
16	114,794,000	4,138,943	3.61
17	102,589,000	3,919,954	3.82
18	129,532,000	5,846,743	4.51
19	135,450,000	5,064,650	3.74
20	133,906,000	5,369,224	4.01
21	137,776,000	5,782,892	4.20

諸手当支給状況

(平成21年4月1日)

種 別	対 象 者	単 位	支給額(円)
消 防 業 務 手 当	消防業務に従事する消防吏員（救急業務手当および救助業務手当に定める者を除く）	月 額	1,700
消 防 自 動 車 乗 務 職 員 手 当	(1) 大型免許を要する消防用自動車の運転に従事した消防吏員	1 勤務につき	240
	(2) 普通免許を要する消防ポンプ自動車の運転に従事した消防吏員	1 勤務につき	210
	(3) 普通免許を要する消防用自動車の運転に従事した消防吏員	1 勤務につき	190
夜 間 特 殊 業 務 手 当	交代制勤務者で、正規の勤務時間による勤務の一部または全部が深夜（午後10時から翌日の午前5時までの間）において行われる業務に従事した消防吏員		
	ア 深夜勤務が5時間以下のもの イ 深夜勤務が2時間未満のもの	1 回につき 1 回につき	730 410
救 急 業 務 手 当	(1) 救急救命士の資格を有する消防吏員で救急救命処置の業務に従事するもの	月 額	7,000
	(2) 救急業務に従事する消防吏員（前号に定めるものを除く）	月 額	3,400
救 助 業 務 手 当	救助業務に従事する消防吏員	月 額	3,400
年 末 年 始 勤 務 手 当	年末または年始に平常勤務の態様で勤務に従事した消防吏員	1 日につき	1,700
災 害 応 急 作 業 等 手 当	(1) 異常な自然現象により重大な災害が発生し、または発生するおそれがある現場において巡回監視の業務に従事した職員	1 日につき	480
	(2) 異常な自然現象により重大な災害が発生した箇所または発生するおそれの著しい箇所で応急作業または応急作業のための災害状況の調査の業務に従事した職員	1 日につき	730

消防職員の推移と配置状況

(平成21年4月1日)

階級別 年度別	総 数	正 監	監	司 令 長	司 令	司 令 補	士 長	副 士 長	士
平成6年度	388	1	2	9	33	41	110	94	98
7	392	1	2	9	36	39	108	94	103
8	396	1	2	9	35	45	119	79	106
9	394	1	2	9	35	50	131	63	103
10	396	1	2	12	28	62	131	53	107
11	395	1	2	12	29	71	132	49	99
12	396	1	2	11	32	74	128	54	94
13	394	1	3	12	39	85	136	41	77
14	404	1	3	12	43	82	152	18	93
15	405	1	3	12	50	74	169	-	96
16	406	1	4	11	56	72	164	-	98
17	402	1	3	12	62	67	163	-	94
18	508	1	3	16	70	75	201	-	142
19	507	1	4	15	88	58	219	-	122
20	486	1	3	15	85	60	209	-	113
21	490	1	3	17	68	75	206	-	120

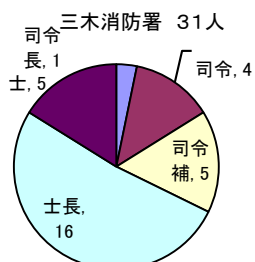
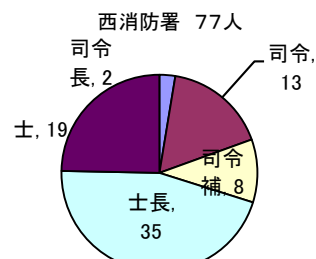
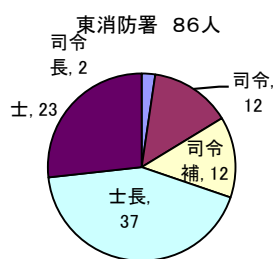
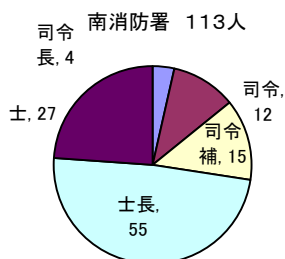
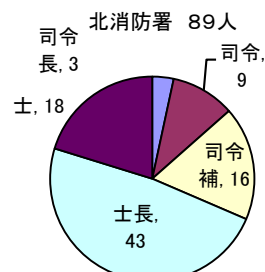
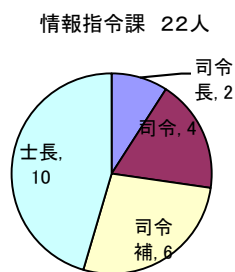
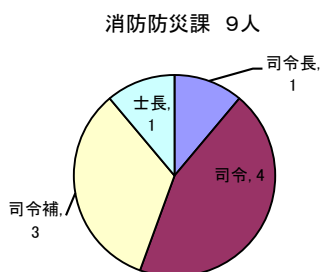
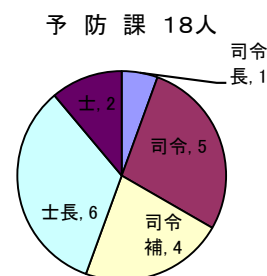
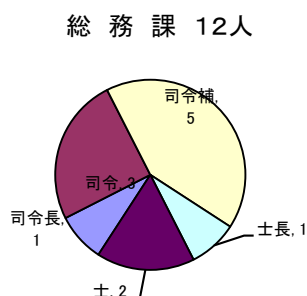
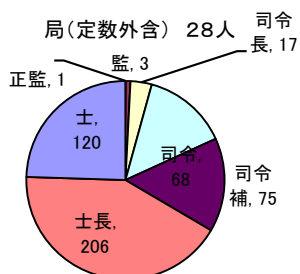

消防職員状況

(平成21年4月1日)

年齢別

勤続年数別

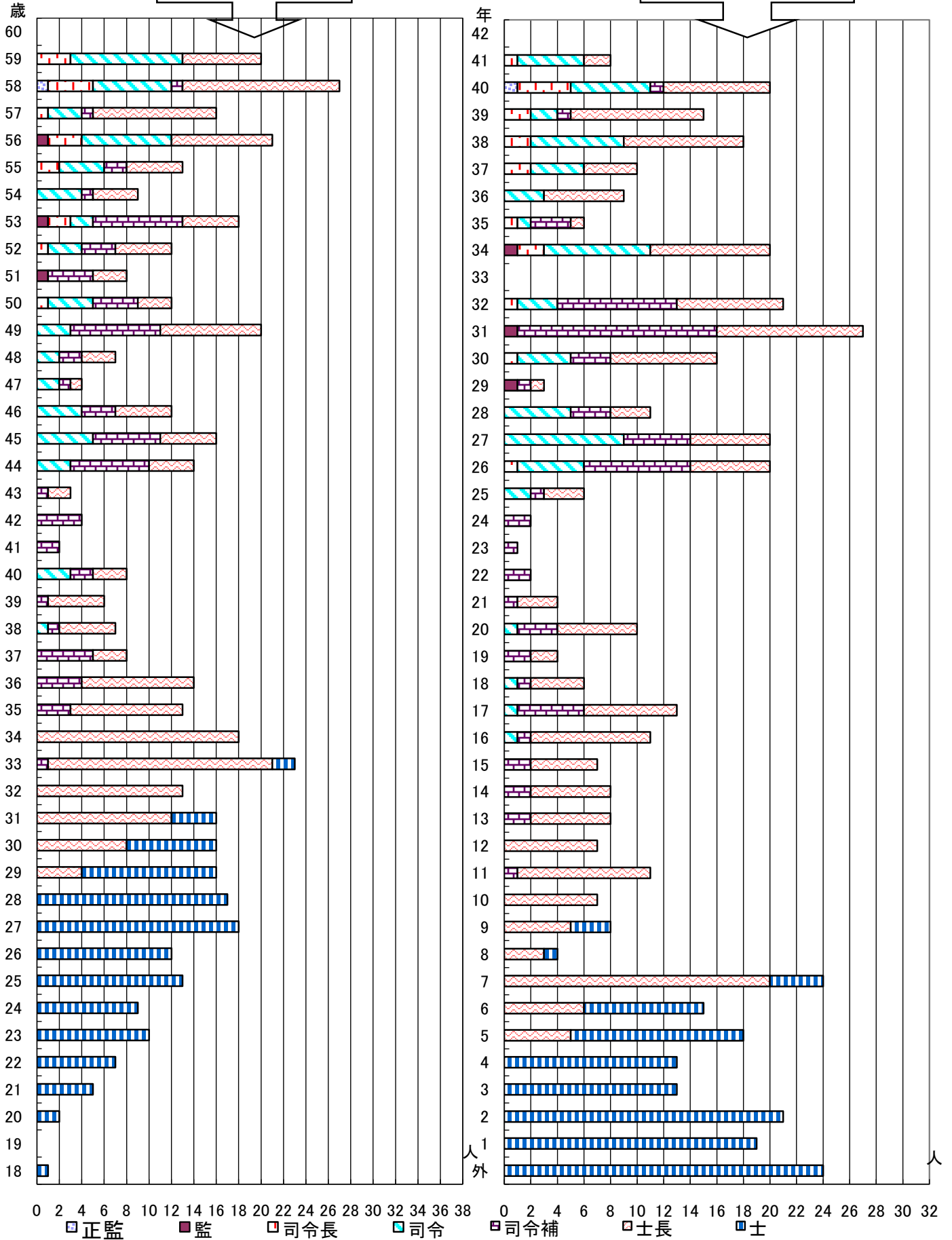

消防職員の任用および退職状況

(平成20年度)

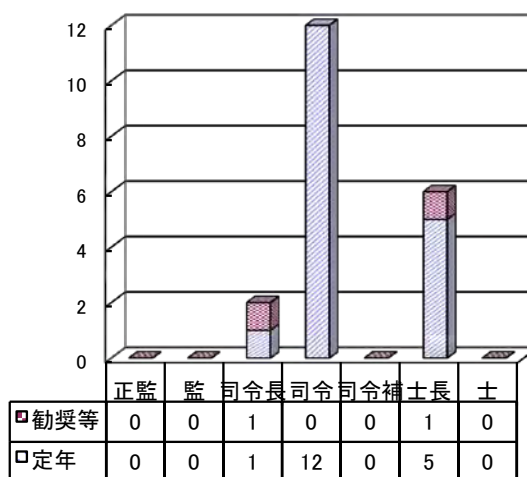
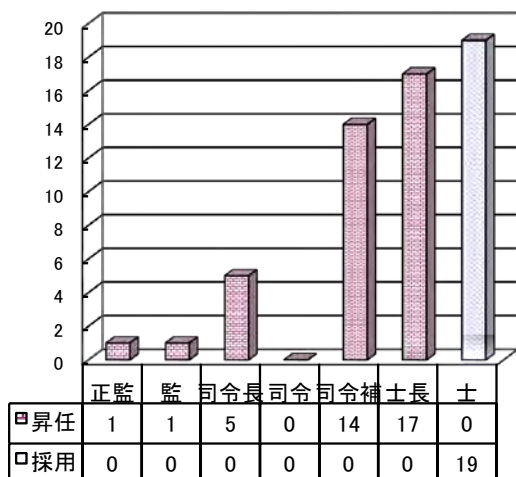

消防職員資格等状況

(平成21年4月1日)

区 分		総 数	59歳 ～ 55歳	54歳 ～ 50歳	49歳 ～ 45歳	44歳 ～ 40歳	39歳 ～ 35歳	34歳 ～ 30歳	29歳 ～ 25歳	24歳 ～ 18歳
大 型 1 種		269	55	39	34	15	29	56	38	3
2級小型船舶操縦士		57	22	6	14	4	4	5	1	1
第1級陸上特殊無線技士		11	3	1	4	1	1	1	-	-
はしご自動車講習		71	25	15	16	6	5	4	-	-
第3種冷凍機械		8	-	-	2	-	3	2	1	-
予防関係	危険物甲種	2	-	-	-	-	-	1	1	-
	“ 乙種	110	13	15	11	1	8	35	19	8
	“ 丙種	12	-	-	2	-	4	3	3	-
	消防設備士甲種	4	1	2	1	-	-	-	-	-
	“ 乙種	11	2	1	-	-	1	6	1	-
救急関係	救急救命士	64	4	12	11	12	9	12	2	2
	救急標準課程	201	3	1	3	8	29	72	65	20
	救急Ⅱ課程	121	29	32	33	20	7	-	-	-
	救急Ⅰ課程	243	95	58	59	23	8	-	-	-
	応急手当指導員	111	23	16	17	11	15	20	8	1
安全衛生関係	潜水士	98	11	13	17	7	15	19	15	1
	第二種酸素欠乏危険作業主任者	85	3	7	11	7	15	31	11	-
	ガス溶接	53	2	8	9	5	11	11	6	1
	安全衛生推進者	22	13	3	2	1	3	-	-	-
	第一種衛生管理者	20	-	7	5	4	-	2	1	1
	小型移動式クレーン運転技能	60	6	8	18	4	9	11	4	-
玉掛技能	43	2	8	10	3	5	11	4	-	

消防職員公務災害等発生状況 (平成20年度)

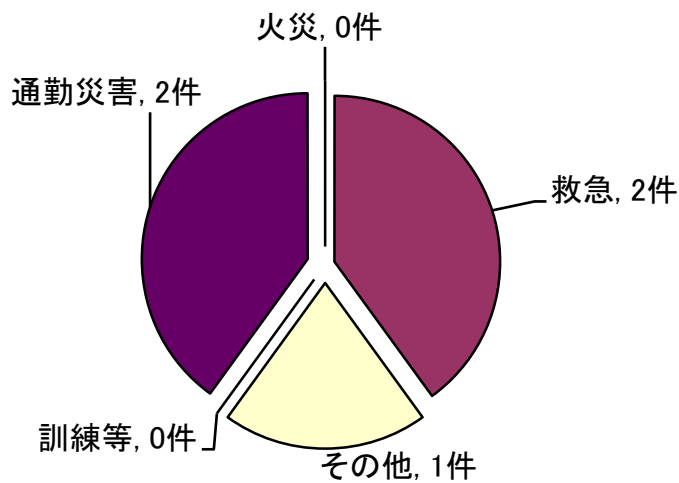

消防職員等表彰状況 (平成20年度)

区分	総数	消防長 庁官	知事	市長	消防局長	日協会 本消防会長	香消会 川防協 県会長	全消会 防長 国会長	全消会 防協 国会長	その他
消防職員	126	5	12	27	15	26	12	28	1	-
永年勤続功労章	76	5	12	-	-	26	5	28	-	-
功績章	2	-	-	-	-	-	2	-	-	-
精積章	0	-	-	-	-	-	-	-	-	-
勤続章	5	-	-	-	-	-	5	-	-	-
現場功労	0	-	-	-	-	-	-	-	-	-
永年勤続	27	-	-	27	-	-	-	-	-	-
優良職員	16	-	-	-	15	-	-	-	1	-
婦人防火クラブ	5	-	-	-	-	-	-	-	-	5
幼年消防クラブ	4	-	-	-	-	-	-	-	-	4
少年消防クラブ	3	-	-	-	-	-	-	-	-	3
消防協力者等	4	-	-	-	4	-	-	-	-	-

署別人口・世帯数・面積の状況 (平成21年4月1日)

区分	人口 (人)	世帯数 (世帯)	面積 (k m ²)
総数	479,520	199,745	560.56
北消防署	75,037	37,320	15.07
南消防署	145,477	59,835	177.50
東消防署	146,018	59,462	119.10
西消防署	84,537	32,511	173.11
三木消防署	28,451	10,617	75.78
消防職員1人当たり	978.6	407.6	1.14
消防ポンプ自動車1台当たり	17,125.7	7,133.8	20.02
救急車1台当たり	34,251.4	14,267.5	40.04

消 防 職 員 研 修 等 状 況

(平成20年度)

区 分	種 別	研修日数	人数	研修対象	
消防大学校	総合教育	幹部科	46	1	消防司令
	専科教育	警防科	37	1	消防司令補以上
	緊急消防援助隊教育科	高度救助コース	9	1	救助業務従事者等
	危機管理・防災教育科	自主防災組織育成コース	5	1	消防司令・消防司令補
香川県消防学校	初任教育		117	19	新規採用職員
	専科教育	救助科	20	7	救助業務従事者等
		救急科	36	21	新規採用職員等
		警防科	10	7	予防業務従事者等
		特殊災害科	7	7	救助業務従事者等
	幹部教育	上級幹部科	3	6	消防司令以上
		初級幹部科	10	7	
	特別教育	水難救助講習	7	6	救助業務従事者等
応急手当指導員講習		2	7	救急業務従事者等	
救急救命東京研修所	救急救命士		約7ヵ月	1	救急係員
実務研修	消防大学校消防研究センター	火災調査技術会議	2	1	調査係員
資格取得研修	第1種大型自動車運転免許		—	4	—
	第1種衛生管理者		3	1	—
	安全衛生推進者養成講習		2	2	—
	潜水士		2	4	—
	ガス溶接技能		2	1	—
	第3冷凍機械講習・検定		4	1	—
	第1級陸上特殊無線技士		12	1	情報指令課員
職場内研修	課内研修等	総務課	7	—	課員
		予防課	23	—	課員
		消防防災課	6	—	課員
		情報指令課	28	—	課員
		北消防署	133	—	署員(1署・1分署)
		南消防署	305	—	署員(1署・1分署・4出張所)
		東消防署	217	—	署員(1署・1分署・2出張所)
		西消防署	96	—	署員(1署・1分署・1出張所)
		三木消防署	6	—	署員

消防相互応援協定等の締結状況

平成21年4月1日現在

船舶消防相互援助協定

昭和44年6月13日締結 高松市長・高松海上保安部長

ガス爆発事故等防止対策に関する協定

昭和56年5月30日締結 高松市消防局長・高松北警察署長・高松南警察署長・高松東警察署長・四国瓦斯(株)高松支店長・四国簡易ガス協会会長・香川県一般高圧ガス保安協会会長・(株)香川県エルピーガス保安協会会長・香川県冷凍設備保安協会会長・香川県高圧ガス防災協議会会長・四国電力(株)高松営業所

「消防業務の事務委託に関する規約」

昭和56年10月1日締結 高松市長・綾上町長・綾南町長・国分寺町長

「ガス爆発事故等防止対策に関する覚書」

昭和51年6月1日締結 高松市消防局長・四国瓦斯(株)高松支店長

「香川県消防相互応援協定」

昭和61年12月1日締結 香川県下5市長・38町長・6消防組合管理者

「高松空港およびその周辺における消火救難活動に関する協定」

平成元年12月16日締結 運輸省大阪航空局高松空港長・讃岐地区広域消防組合管理者・高松市長・塩江町長・香南町長・綾南町長・三木町長・香川町長・綾上町長・国分寺町長

「香川県防災ヘリコプター派遣職員に関する協定」

平成6年1月20日締結 高松市長・香川県知事

「香川県防災ヘリコプター応援協定」

平成6年4月1日締結 香川県知事・香川県下5市長・38町長・6消防組合管理者

「中国・四国地区都市防災連絡協議会災害時相互応援協定」

平成8年3月28日締結 高松市長・鳥取市長・松江市長・岡山市長・広島市長・山口市長・徳島市長・松山市長・高知市長

「香川県消防学校派遣職員の取扱に関する協定」

平成8年4月1日締結 高松市長・香川県知事

「災害発生時における女木島・男木島への渡島応援協定書」

平成13年5月30日締結 高松市長・高松市瀬戸内漁業組合長・株式会社瀬戸内マリン代表取締役・海望企画株式会社取締役社長

「香川県消防相互応援協定に基づく高速自動車道に関する覚書」

平成15年3月30日締結 高松市消防局長・坂出市消防長・飯綾消防組合消防長・丸亀市消防長・善通寺市消防長・三豊地区広域市町村圏振興事務組合消防長・大川広域消防長・讃岐地区広域消防長

「高松自動車道（徳島・香川県境～香川・愛媛県境）救急業務、火災消火業務等に関する覚書」

平成15年3月30日締結 高松市消防局長・坂出市消防長・飯綾消防組合消防長・丸亀市消防長・善通寺市消防長・三豊地区広域市町村圏振興事務組合消防長・大川広域消防長・讃岐地区広域消防長・日本道路公団四国支社営業部長

「鉄道災害時の安全対策に関する覚書（JR四国）」

平成 15 年 12 月 1 日締結 高松市消防局・坂出市消防本部・丸亀市消防本部・善通寺市消防本部・三豊地区広域市町村圏振興事務組合消防本部・仲多度南部消防組合消防本部・多度津町消防本部・大川広域消防本部・讃岐地区広域消防本部・四国旅客鉄道株式会社

「鉄道災害時の安全対策に関する覚書（コトデン）」

平成 15 年 12 月 9 日締結 高松市消防局・仲多度南部消防組合消防本部・大川広域消防本部・飯綾消防組合消防本部・讃岐地区広域消防本部・高松琴平電気鉄道株式会社

「事後検証業務委託協定書及び救急隊員が行う救急活動に係る事後検証業務委託に関する覚書（香川救命救急研究会および香川県メディカルコントロール協議会）」

平成 16 年 5 月 1 日締結 高松市消防局・坂出市消防本部・丸亀市消防本部・三豊地区広域市町村圏振興事務組合消防本部・仲多度南部消防組合消防本部・多度津町消防本部・小豆地区消防本部・大川広域消防本部・飯綾消防組合消防本部・讃岐地区広域消防本部・香川救命救急研究会・香川県メディカルコントロール協議会

「火災調査協力員に関する協定」

平成 16 年 6 月 1 日締結 高松市消防局・独立行政法人消防研究所

「消防業務の事務委託に関する規約」

平成 18 年 1 月 10 日締結 高松市長・三木町長

「災害発生時における女木島・男木島への渡島応援協定書」

平成 18 年 1 月 10 日締結 高松市長・女木島漁業協同組合長・男木島漁業協同組合長

「災害発生時における大島・高島・矢竹島・鎧島・兜島および稲毛島への渡島応援協定書」

平成 18 年 1 月 10 日締結 高松市長・庵治漁業協同組合長

「広域消防相互応援協定」

平成 18 年 1 月 10 日締結 高松市長・美馬西部消防組合管理者・仲多度南部消防組合管理者・琴南町長・美馬市長・大川地区広域行政振興整備事務組合管理者・さぬき市長・三木町長

「消防業務の事務委託に関する規約」

平成 18 年 3 月 21 日締結 高松市長・綾川町長

「鉄道災害時の安全対策に関する覚書の一部変更（JR四国）」

平成 18 年 4 月 1 日締結 高松市消防局・坂出市消防本部・丸亀市消防本部・善通寺市消防本部・三観広域行政組合消防本部・仲多度南部消防組合消防本部・多度津町消防本部・大川広域消防本部・四国旅客鉄道株式会社

「鉄道災害時の安全対策に関する覚書の一部変更（コトデン）」

平成 18 年 4 月 1 日締結 高松市消防局・丸亀市消防本部・仲多度南部消防組合消防本部・大川広域消防本部・高松琴平電気鉄道株式会社

「高松空港およびその周辺における消火救難活動に関する協定書」

平成 18 年 8 月 1 日締結 高松市長・三木町長・綾川町長・高松空港長

予

防

予 防 課

予防広報係

- (1) 火災予防の指導に関する事。
- (2) 広報広聴に関する事。
- (3) 自主防火・防災組織の育成指導に関する事。
- (4) 防火管理者の育成指導に関する事。
- (5) その他課の他係の主管に属しない事。

調査第一係 調査第二係

- (1) 火災の原因および損害の調査その他災害の調査に関する事。
- (2) 火災に関する資料物件の保存に関する事。
- (3) 火災調査資料の収集、分析および統計に関する事。
- (4) 調査技術の研究および指導に関する事。

危険物係

- (1) 危険物製造等の許可および検査に関する事。
- (2) 危険物製造所等の指導取締りに関する事。
- (3) 液化石油ガスの指導に関する事。
- (4) その他危険物関係の指導に関する事。

消防設備係

- (1) 建築許可等の同意事務に関する事。
- (2) 消防用設備等の指導に関する事。
- (3) 火気使用設備等の指導に関する事。
- (4) 予防査察および違反処理の指導に関する事。
- (5) 消防設備士等の育成指導に関する事。

防 火 対 象 物 状 況

(平成21年4月1日)

署別 用途別		総 数	第防 火一 対象 種物	第防 火二 対象 種物	北 署	第防 火一 対象 種物	第防 火二 対象 種物	南 署	第防 火一 対象 種物	第防 火二 対象 種物	東 署	第防 火一 対象 種物	第防 火二 対象 種物	西 署	第防 火一 対象 種物	第防 火二 対象 種物	受 託						
																	綾 川 町	第防 火一 対象 種物	第防 火二 対象 種物	三 木 町	第防 火一 対象 種物	第防 火二 対象 種物	
消	総	15,081	5,282	9,799	4,517	1,912	2,605	4,046	1,290	2,756	3,837	1,244	2,593	1,532	513	1,019	492	165	327	657	158	499	
防	1項	イ 劇場・映画館	9	8	1	5	4	1	2	2	-	1	1	-	1	1	-	-	-	-	-	-	
		ロ 公会堂・集会場	366	362	4	35	35	-	115	114	1	104	102	2	65	64	1	32	32	-	15	15	-
法	2項	イ キャバレー ナイトクラブ	2	2	-	2	2	-	-	-	-	-	-	-	-	-	-	-	-	-	-	-	
		ロ 遊技場 ダンスホール	68	63	5	17	17	-	19	18	1	14	14	-	13	11	2	3	1	2	2	2	-
施	3項	イ 待合・料理店	29	27	2	5	5	-	5	5	-	9	9	-	3	3	-	4	3	1	3	2	1
		ロ 飲食店	528	457	71	139	118	21	179	155	24	125	113	12	60	53	7	21	15	6	4	3	1
行	4項	百貨店 マーケット	898	559	339	193	103	90	302	192	110	232	165	67	91	55	36	32	22	10	48	22	26
		イ 旅館・ホテル	162	95	67	90	50	40	16	11	5	33	24	9	16	7	9	5	3	2	2	-	2
令	5項	ロ 寄宿舍・共同 住宅	3,835	833	3,002	1,113	320	793	1,102	199	903	1,153	261	892	285	44	241	22	5	17	160	4	156
		イ 病院・診療所	336	149	187	83	47	36	110	46	64	90	33	57	29	14	15	12	3	9	12	6	6
別	6項	ロ 老人福祉施設 等	301	256	45	36	32	4	109	90	19	91	74	17	31	31	-	14	13	1	20	16	4
		ハ 幼稚園・養護学 校	64	62	2	8	8	-	21	21	-	18	18	-	7	7	-	1	-	1	9	8	1
表	7項	学 校	162	149	13	46	43	3	41	39	2	36	33	3	19	17	2	11	9	2	9	8	1
		8項 図書館・美術館	17	14	3	2	1	1	2	2	-	9	9	-	2	2	-	2	-	2	-	-	-
第	9項	イ 蒸気浴場 熱気浴場	15	15	-	15	15	-	-	-	-	-	-	-	-	-	-	-	-	-	-	-	-
		ロ 公衆浴場	21	11	10	8	2	6	4	3	1	5	4	1	3	2	1	1	-	1	-	-	-
一	10項	停車場	9	2	7	4	1	3	2	1	1	3	-	3	-	-	-	-	-	-	-	-	-
		11項 社寺・教会	256	121	135	30	14	16	81	38	43	77	38	39	31	20	11	17	1	16	20	10	10
の	12項	イ 工場・作業場	1,710	126	1,584	146	19	127	447	30	417	604	28	576	251	28	223	127	15	112	135	6	129
		ロ 映画 テレビスタジオ	1	-	1	-	-	-	-	-	-	-	-	-	1	-	1	-	-	-	-	-	-
防	13項	イ 車庫・駐車場	169	2	167	101	2	99	27	-	27	23	-	23	8	-	8	7	-	7	3	-	3
		ロ 格納者	3	-	3	-	-	-	1	-	1	1	-	1	1	-	1	-	-	-	-	-	-
火	14項	倉庫	1,148	18	1,130	210	4	206	352	5	347	303	1	302	201	5	196	42	3	39	40	-	40
		15項 上記以外の事 業所	1,831	485	1,346	611	238	373	562	102	460	357	84	273	171	31	140	77	14	63	53	16	37
対	16項	イ 複合用途 (特定含む)	2,001	1,251	750	1,091	727	364	311	175	136	332	199	133	141	90	51	44	22	22	82	38	44
		ロ (その他)	1,119	207	912	511	100	411	235	41	194	216	33	183	100	28	72	18	4	14	39	1	38
象	16の2項	地下街	-	-	-	-	-	-	-	-	-	-	-	-	-	-	-	-	-	-	-	-	-
		16の3項 準地下街	-	-	-	-	-	-	-	-	-	-	-	-	-	-	-	-	-	-	-	-	-
物	17項	文化財	5	3	2	-	-	-	1	1	-	1	1	-	2	-	2	-	-	-	1	1	-
		18項 アーケード	11	-	11	11	-	11	-	-	-	-	-	-	-	-	-	-	-	-	-	-	-
		19項 市長村長の 指定する山林	-	-	-	-	-	-	-	-	-	-	-	-	-	-	-	-	-	-	-	-	-
		20項 舟 車	-	-	-	-	-	-	-	-	-	-	-	-	-	-	-	-	-	-	-	-	-

注1 第一種防火対象物とは、防火管理者を必要とする防火対象物および共同防火管理を必要とする防火対象物

第二種防火対象物とは、消防用設備等を必要とする防火対象物で第一種防火対象物以外の防火対象物

地 下 ・ 地 上 階 の

階 別 用 途 別		地 下 総 数	地 下 1 階	" 2 階	" 3 階 以上	地 上 階 総 数	4 階	5 階	
消 防 法 施 行 令 別 表 第 一 の 防 火 対 象 物	総 数	845	783	54	8	3,799	1,766	868	
	1 項	{	イ 劇 場 ・ 映 画 館	7	7		5	3	
		{	ロ 公 会 堂 ・ 集 会 場	7	7		7	3	3
	2 項	{	イ キャバレー・ナイトクラブ				1		1
		{	ロ 遊 技 場 ・ ダ ンス ホール	6	6		6	4	
		{	ハ 風 俗 営 業 等				3	2	1
	3 項	{	イ 待 合 ・ 料 理 店	3	3		4	3	1
		{	ロ 飲 食 店	32	30	2	47	18	18
	4 項		百 貨 店 ・ マーケッ	30	28	1	73	41	21
	5 項	{	イ 旅 館 ・ ホ テ ル	28	27	1	73	16	9
		{	ロ 寄 宿 舎 ・ 共 同 住 宅	72	71	1	1,579	670	348
	6 項	{	イ 病 院 ・ 診 療 所	30	28	2	102	50	21
		{	ロ 老 人 福 祉 施 設 等	17	17		38	20	9
		{	ハ 幼 稚 園 ・ 養 護 学 校	1	1		3	2	
	7 項		学 校	23	23		138	96	21
	8 項		図 書 館 ・ 美 術 館	4	4		3	3	
	9 項	{	イ 蒸 気 浴 場 ・ 熱 気 浴 場	1	1		14	10	3
		{	ロ 公 衆 浴 場	2	2		1	1	
10 項		停 車 場	1	1					
11 項		社 寺 ・ 教 会	15	15		5	4	1	
12 項	{	イ 工 場 ・ 作 業 場	10	9	1	36	29	4	
	{	ロ 映 画 ・ テレビスタジ							
13 項	{	イ 車 庫 ・ 駐 車 場	6	3	3	17	14	1	
	{	ロ 格 納 者							
14 項		倉 庫	5	5		30	19	7	
15 項		上 記 以 外 の 事 業 所	226	197	24	409	161	81	
16 項	{	イ 複 合 用 途 (特 定 含 む)	254	239	13	808	396	221	
	{	ロ " (そ の 他)	65	59	6	397	201	97	
16 の 2 項		地 下 街							
16 の 3 項		準 地 下 街							
17 項		文 化 財							
18 項		ア ー ケ ー ド							

用途別棟状況

(平成21年4月1日)

6階	7階	8階	9階	10階	11階	12階	13階	14階	15階	16階	17階以上
380	254	155	98	114	65	27	20	33	14	1	4
2		1									
1	1										
6	4	1									
9	2										
14	9	7	4	9	3	1					1
126	114	66	47	78	52	18	16	29	14		1
12	11	3	1	2		2					
4	1	2		2							
	1										
10	4	2	2	1	2						
1											
2	1										
	1	1									
3								1			
49	42	38	19	6	5	4	1	2		1	
92	45	21	13	12	3	2	1	1			1
49	18	13	12	4			2				1

各種訓練等の指導状況

(平成20年度)

区 分		総 数	自 衛 消 防 隊 同 練	と 訓 合 練	避 難 指 導	消 防 指 導	等 の 指 導	防 火 講 話	防 火 座 談 会	防 火 映 画	消 火 実 験	そ の 他	参 加 人 数
消 防 法 施 行 令 別 表 第 一 の 防 火 対 象 物	総	601		50	319	164	401	30	79	143	292	44,400	
	1項	2			2							40	
	1項	41			19	18	28	3	6	6	26	268	
	2項	1			1		1					10	
	2項	3			2	1	2				2	45	
	2項	1			1		1				1	4	
	3項	2			2		1					8	
	4項	20		1	20	3	9				7	452	
	5項	13		2	13	1	2	1				46	
	5項	7			5	5	7	1			2	299	
	6項	19		2	15	6	11		2	7	7	1,338	
	6項	118		14	104	27	64	2	9	38	45	4,825	
	6項	19		1	15	1	13		4	9	12	1,667	
	7項	60			52	21	40		6	11	21	19,043	
	8項	2			1		2				1	56	
	9項												
	10項												
	11項	4		1	3	1	3				2	2	275
12項	8			5	3	7				6	5	353	
13項													
13項													
14項	1			1								20	
15項	24		4	22	14	22	1	1	15	5	1,286		
16項	31		6	22	14	20	2	2	11	14	1,488		
16項	6			5	4	4			1	3	267		
16の2項													
16の3項													
17項													
18項													
自治会・その他	105		8	5	26	82	10	12	5	63	4,444		
庁舎見学	72		1		5	58	7	32	5	51	3,812		
自主防火組織等	42		10	4	14	24	3	5	14	24	4,354		

防火宣伝実施状況

(平成20年度)

区 分	実 施 状 況
宣 伝 回 数 (回)	704
延 べ 時 間 (時 間)	976時間25分
延 べ 人 員 (人)	2056

各種届出等事務処理状況

(平成20年度)

区 分		署 別	総数	北署	南署	東署	西署	受託	
								綾川	三木
防 火 管 係	計		943	434	191	191	87	15	25
	防火管理者選任届		905	400	190	189	87	14	25
	共同防火管理協議事項の届		38	34	1	2		1	
消 防	計 画 書 届		958	305	241	251	108	16	37
	防火対象物使用開始届		454	99	135	152	48	7	13
	消防用設備等設置届		1,186	386	274	323	129	42	32
	消防用設備等点検報告		3,816	990	1,042	990	414	188	192
	防火対象物定期点検報告		30	13	8	7	2		
消 着	計		374	135	83	79	43	24	10
防 用 工 設 備 等 届	第一種		62	17	11	23	3	5	3
	第二種		1			1			
	第三種		12	9		2		1	
	第四種		193	59	48	38	30	13	5
	第五種その他		47	15	16	9	6	1	
	その他		59	35	8	6	4	4	2
火 を 使 用 す る 設 備 等 の 届 出	計		214	68	47	59	20	16	4
	炉		1				1		
	風 炉		3	1	1		1		
	厨房設備		4	4					
	温風暖房機		0						
	ボイラー・給油湯沸設備		31	13	8	6	1	3	
	乾燥設備		9		5	3		1	
	サウナ設備		1	1					
	ヒートポンプ冷暖房機		3	3					
	火花を生ずる設備		0						
	放電加工機		0						
	変電設備		97	24	16	35	11	10	1
	蓄電池設備		39	12	13	8	4		2
発電設備		22	7	4	7	2	1	1	
ネオン管灯設備		4	3				1		
	水素ガスを充てんする気球の設備		0						
ま ぎ ら わ し い 火 災 と 行 為 届	計		218	38	76	50	17	23	14
	火災とまぎらわしい煙等行為届		72	16	26	15	6	6	3
	煙火打上(仕掛)届		125	5	49	33	10	17	11
	催物開催届		21	17	1	2	1		
危 険 物 等 の 届	計		154	11	62	42	20	14	5
	少量危険物貯蔵取扱届		32	2	11	14	1	3	1
	少量危険物貯蔵取扱廃止届		9		5	3		1	
	毒劇物貯蔵取扱届		0						
	毒劇物貯蔵取扱廃止届		0						
	指定可燃物貯蔵取扱届		10			4	2	3	1
	指定可燃物貯蔵廃止届		0						
	液化石油ガス届		82	9	37	11	17	5	3
	液化石油ガス廃止届		7		5	1		1	
圧縮アセチレンガス届		14		4	9		1		
	圧縮アセチレンガス廃止届		0						
そ の 他	計		44	2	20	13	2	7	0
	修学旅行宿泊設備調査		0						
	旅館等関係意見書処理		0						
	液化石油ガス意見書処理		0						
	液化石油ガス設備工事届		44	2	20	13	2	7	
	裸火使用承認申請		0						
各 種 証 明		196	78	60	19	21		18	

防火対象物立入検査状況

(平成20年度)

署 別 用途別		総数		北署		南署		東署		西署		受託					
												綾川		三木			
		対 象 物 数	立 入 検 査 数	対 象 物 数	立 入 検 査 数	対 象 物 数	立 入 検 査 数	対 象 物 数	立 入 検 査 数	対 象 物 数	立 入 検 査 数	対 象 物 数	立 入 検 査 数	対 象 物 数	立 入 検 査 数		
総数		15,081	2,887	4,517	708	4,046	452	3,837	868	1,532	398	492	361	657	100		
消防法施行令第16項の防火対象物	1項	{イ	劇場・映画館	9	20	5	19	2	1	1	1						
		{ロ	公会堂・集会場	366	173	35	16	115	12	104	94	65	6	32	24	15	21
	2項	{イ	キャバレー・ナイトクラブ	2	0	2											
		{ロ	遊技場・ダンスホール	60	10	17	3	13	1	14	5	11		3		2	1
		ハ	風俗営業等	13	26	5	17	6	7			2	2				
	3項	{イ	待合・料理店	26	14	5	3	5	3	9	7	3		4	1		
		{ロ	飲食店	527	157	139	44	179	37	125	35	60	28	21	13	3	
	4項		百貨店・マーケット	854	245	193	53	302	65	232	74	91	44	32	8	4	1
	5項	{イ	旅館・ホテル	208	58	90	32	16	11	33		16	2	5		48	13
		{ロ	寄宿舎・共同住宅	3,677	256	1,113	87	1,102	50	1,153	57	285	49	22	13	2	
	6項	{イ	病院・診療所	484	52	83	9	110	13	90	20	29	3	12	6	160	1
		{ロ	老人福祉施設等	273	211	33	7	102	92	90	65	22	36	14	10	12	1
		ハ	幼稚園・養護学校	83	36	11	1	28	8	19	11	16	13	1		8	3
	7項		学 校	174	415	46	80	41	31	36	140	19	59	11	97	21	8
	8項		図書館・美術館	26	17	2	1	2		9	10	2	3	2		9	3
	9項	{イ	蒸気浴場・熱気浴場	15	40	15	40										
		{ロ	公衆浴場	21	2	8		4	1	5	1	3		1			
	10項		停車場	9	0	4		2		3							
11項		社寺・教会	256	173	30	16	81	22	77	57	31	38	17	37	20	3	
12項	{イ	工場・作業場	1,710	198	146	56	447	9	604	56	251	8	127	58	135	11	
	{ロ	映画・テレビスタジオ	1	0							1						
13項	{イ	車庫・駐車場	169	3	101	3	27		23		8		7		3		
	{ロ	格納者	3	0			1		1		1						
14項		倉 庫	1,148	46	210	7	352	5	303	9	201	23	42		40	2	
15項		上記以外の事業所	1,831	186	611	61	562	41	357	35	171	18	77	30	53	1	
16項	{イ	複合用途(特定含む)	2,001	469	1,091	138	311	38	332	169	141	34	44	61	82	29	
	{ロ	〃 (その他)	1,119	54	511	15	235	4	216	8	100	22	18	3	39	2	
16の2項		地 下 街	-	-													
16の3項		準 地 下 街	-	-													
17項		文 化 財	5	26			1	1	1	15	2	10			1		
18項		ア ー ケ ー ド	11	0	11												

注 対象は16項イにある該当部分を含む。

平成20年度

危険物施設状況

製造所の区分 署別	総数	製造所	屋内貯蔵所	屋外タンク貯蔵所	屋内タンク貯蔵所	地下タンク貯蔵所	簡易タンク貯蔵所	移動タンク貯蔵所	屋外貯蔵所	給油取扱所	第一種販売取扱所	第二種販売取扱所	移送取扱所	一般取扱所
総数	1,480	7	167	105	33	372	3	244	36	352	5	1	3	152
北署	480	4	52	53	13	94	1	134	13	57	5	0	3	51
南署	351	0	25	16	8	99	1	54	6	116	0	0	0	26
東署	269	0	39	15	6	85	0	20	4	73	0	0	0	27
西署	201	3	30	8	4	48	1	25	12	45	0	0	0	25
三木署	59	0	7	5	0	13	0	7	1	21	0	0	0	5
綾川分署	120	0	14	8	2	33	0	4	0	40	0	1	0	18

危険物施設事務処理状況

項目	総数	製造所	屋内貯蔵所	屋外タンク貯蔵	屋内タンク貯蔵	所地下タンク貯蔵	所簡易タンク貯蔵	所移動タンク貯蔵	屋外貯蔵所	給油取扱所	所第一種販売取扱	所第二種販売取扱	移送取扱所	一般取扱所
設置許可	21		3	6	2	3		2	1	3				1
変更許可	54	3	1	11		2		7		25			1	4
完成検査(設置)	23	1	4	8	2	1		2	2	1				2
完成検査(変更)	47	3	1	10		2		7		19			1	4
変更届	75			10				1		55			6	3
水圧検査	1													1
水張り検査	14			7	3									4
溶接部検査	0													
種類数量変更届	0													
譲渡引渡書	17					2	1	9		5				
廃止届	43		2	7	1	5		8	3	13				4
保安監督者選任届	44	1	3	5	3	4				26				2
保安監督者解任届	38	1		4	1	4				26				2
予防規定認可	41		1	10						27			1	2
仮使用承認	42	1		10		2				26				3
設置者氏名等変更届	148		10	14	2	33		25	1	48				15
休止再開届	15			1	1	2		1	1	8				1
資料提出	2					2								
仮貯蔵・仮取扱承認	33													
条例水圧検査	0													
条例水張り検査	35													

平成20年度
危険物施設立入検査状況

署別 製造所の 区分	総数		北署		南署		東署		西署		三木署(受託)		綾川分署(受託)	
	施設数	立入検査数	施設数	立入検査数	施設数	立入検査数	施設数	立入検査数	施設数	立入検査数	施設数	立入検査数	施設数	立入検査数
総数	1,480	341	480	29	351	144	269	76	201	60	59	19	120	13
製造所	7	0	4		0		0		3		0		0	
屋内貯蔵所	167	6	52		25	1	39	2	30	1	7	1	14	1
屋外タンク貯蔵所	105	4	53		16	3	15	1	8		5		8	
屋内タンク貯蔵所	33	1	13		8	1	6		4		0		2	
地下タンク貯蔵所	372	27	94	5	99	12	85	4	48	5	13	1	33	
簡易タンク貯蔵所	3	1	1		1	1	0		1		0		0	
移動タンク貯蔵所	244	94	134	8	54	42	20	16	25	17	7	7	4	4
屋外貯蔵所	36	52	13		6	1	4	51	12		1		0	
給油取扱所	352	151	57	16	116	80	73		45	37	21	10	40	8
第一種販売取扱所	5	0	5		0		0		0		0		0	
第二種販売取扱所	1	0	0		0		0		0		0		1	
移送取扱所	3	0	3		0		0		0		0		0	
一般取扱所	152	5	51		26	3	27	2	25		5		18	

月別消防手数材料状況

(平成20年度)

単位:円

区分	総数		危険物関係設置許可		危険物関係変更許可		危険物関係設置完成検査		危険物関係変更完成検査		危険物関係水圧検査		危険物関係水張検査		危険物関係溶接部検査		危険物関係仮使用承認		危険物関係仮取扱承認		危険物関係水圧検査		危険物関係水張検査		火災予防条検査		火災予防条検査		火災その他証明	
	件数	金額	件数	金額	件数	金額	件数	金額	件数	金額	件数	金額	件数	金額	件数	金額	件数	金額	件数	金額	件数	金額	件数	金額	件数	金額	件数	金額	件数	金額
総数	495	3,411,850	20	569,000	54	1,194,500	23	305,500	47	503,750	1	11,000	14	134,000			42	226,800	33	178,200			35	210,000	226	79,100				
4月	40	241,800	2	72,000	4	95,000	1	10,000	2	11,750							2	10,800	3	16,200			3	18,000	23	8,050				
5月	54	436,200			11	192,500	6	66,000	10	89,500			2	12,000			8	43,200	2	10,800			3	18,000	12	4,200				
6月	34	290,950	2	46,000	3	78,000	1	33,000	4	52,000	1	11,000	2	22,000			4	21,600	2	10,800			2	12,000	13	4,550				
7月	49	479,600	7	196,000	5	110,500	4	62,000	5	55,250							3	16,200	5	27,000			1	6,000	19	6,650				
8月	31	77,350			1	13,000			1	16,500			1	11,000					2	10,800			3	18,000	23	8,050				
9月	38	272,150	1	20,000	6	150,000	1	10,000	3	26,000			1	11,000			5	27,000	3	16,200			1	6,000	17	5,950				
10月	49	326,700			9	166,000	1	10,000	4	49,000			2	12,000			7	37,800	4	21,600			4	24,000	18	6,300				
11月	32	224,900	2	40,000	2	36,000			6	57,000			4	44,000			3	16,200	3	16,200			2	12,000	10	3,500				
12月	34	140,750	1	13,000	1	26,000			3	32,500			1	11,000			1	5,400	3	16,200			5	30,000	19	6,650				
1月	40	285,050	2	52,000	3	85,500	4	42,500	4	52,250			1	11,000			1	5,400	1	5,400			4	24,000	20	7,000				
2月	53	251,850	1	26,000	4	104,000			3	42,500							4	21,600	3	16,200			5	30,000	33	11,550				
3月	41	384,350	2	104,000	5	138,000	5	72,000	2	19,500							4	21,600	2	10,800			2	12,000	19	6,650				

年度別建築同意事務処理状況

年別 区別	総 数	消 防 法 施 行 令 別 表 第 一 の 防 火 対 象 物	住 宅
昭和59年度	1,390	712	678
60	1,259	632	627
61	1,348	702	646
62	1,582	884	698
63	1,513	858	655
平成元年度	1,590	934	656
2	1,534	890	644
3	1,455	821	634
4	1,508	858	650
5	1,624	920	704
6	1,472	767	705
7	1,401	743	658
8	1,553	730	823
9	1,368	721	647
10	1,235	645	590
11	957	696	261
12	927	714	213
13	869(3)	674(2)	195(1)
14	848(13)	671(7)	177(6)
15	828(99)	604(72)	224(27)
16	945(298)	667(214)	278(84)
17	946(499)	709(357)	237(142)
18	1,258(626)	933(446)	325(180)
19	959(544)	596(333)	363(211)
20	913(485)	586(321)	327(164)

()内は、指定確認検査機関からの同意数

月別建築同意事務処理状況

(平成20年度)

区 月 別	総数	消防法施行令別表 第一の防火対象物							住 宅						
		計	北署	南署	東署	西署	受託		計	北署	南署	東署	西署	受託	
							綾川	三木						綾川	三木
総数	913 (485)	586 (321)	149 (81)	156 (88)	167 (94)	66 (33)	23 (12)	25 (13)	327 (164)	44 (23)	106 (46)	98 (49)	43 (20)	23 (20)	13 (6)
4月	68 (34)	35 (20)	12 (5)	9 (5)	7 (4)	6 (5)	0 (0)	1 (1)	33 (14)	7 (4)	10 (3)	10 (4)	2 (0)	2 (2)	2 (1)
5月	101 (54)	59 (27)	20 (10)	16 (7)	14 (8)	4 (0)	2 (2)	3 (0)	42 (27)	1 (0)	15 (12)	13 (5)	3 (3)	5 (5)	5 (2)
6月	81 (52)	51 (32)	7 (4)	17 (10)	15 (9)	8 (7)	3 (2)	1 (0)	30 (20)	3 (1)	6 (1)	14 (11)	2 (2)	5 (5)	0 (0)
7月	90 (51)	55 (33)	12 (8)	11 (6)	18 (12)	8 (3)	3 (3)	3 (1)	35 (18)	4 (3)	10 (5)	8 (4)	10 (4)	3 (2)	0 (0)
8月	92 (55)	62 (39)	10 (4)	18 (11)	24 (18)	6 (4)	2 (1)	2 (1)	30 (16)	7 (3)	11 (5)	6 (5)	5 (3)	1 (0)	0 (0)
9月	78 (44)	46 (25)	15 (11)	11 (8)	13 (5)	4 (1)	2 (0)	1 (0)	32 (19)	4 (2)	9 (5)	7 (3)	7 (5)	3 (3)	2 (1)
10月	105 (55)	73 (44)	11 (5)	26 (15)	25 (17)	5 (3)	2 (1)	4 (3)	32 (11)	5 (3)	13 (3)	7 (2)	4 (1)	0 (0)	3 (2)
11月	52 (29)	35 (19)	7 (2)	14 (11)	6 (3)	4 (1)	2 (1)	2 (1)	17 (10)	2 (2)	1 (0)	11 (6)	2 (1)	1 (1)	0 (0)
12月	76 (35)	53 (24)	14 (6)	10 (6)	17 (8)	6 (1)	4 (1)	2 (2)	23 (11)	4 (2)	11 (5)	5 (2)	2 (1)	1 (1)	0 (0)
1月	59 (32)	46 (25)	16 (10)	8 (3)	10 (4)	6 (4)	2 (1)	4 (3)	13 (7)	2 (2)	6 (4)	3 (1)	2 (0)	0 (0)	0 (0)
2月	55 (18)	37 (14)	13 (7)	9 (3)	10 (4)	4 (0)	1 (0)	0 (0)	18 (4)	4 (1)	5 (0)	7 (3)	1 (0)	1 (0)	0 (0)
3月	56 (26)	34 (19)	12 (9)	7 (3)	8 (2)	5 (4)	0 (0)	2 (1)	22 (7)	1 (0)	9 (3)	7 (3)	3 (0)	1 (1)	1 (0)

()内は、指定確認検査機関からの同意数

用途別建築同意状況

(平成20年度)

用途別		区分	総数	4月	5月	6月	7月	8月	9月	10月	11月	12月	1月	2月	3月	
消防法施設施行令第1表の防火対象物		総	913	68	101	81	90	92	78	105	52	76	59	55	56	
		数	(485)	(34)	(54)	(52)	(51)	(55)	(44)	(55)	(29)	(35)	(32)	(18)	(26)	
	1項	イ 劇場・映画館等	2									2				
	防	}	ロ 公会堂・集会場	11	1	3		1	1	1	2		1		1	
			イ キャバレー・ナイトクラブ	(3)		(1)		(1)			(1)					
	法	}	ロ 遊技場・ダンスホール	1									1			
			ハ 風俗営業等	(1)									(1)			
	施	}	イ 待合・料理店													
			ロ 飲食店	27	3	4	2	1	3	2	3		5	2	2	
	4項	}	イ 百貨店・マーケット	(17)	(3)	(3)	(2)	(1)	(1)	(1)	(2)		(2)	(1)	(1)	
			ロ 百貨店・マーケット	52	4	4	2	6	7	4	9	2	1	6	3	4
	行	}	イ 旅館・ホテル	(38)	(3)	(2)	(1)	(5)	(7)	(1)	(8)	(2)		(4)	(2)	(3)
			ロ 寄宿舍・共同住宅	7		4	1	1			1					
	令	}	イ 病院・診療所	126	7	9	14	11	13	9	18	12	7	10	4	12
			ロ 寄宿舍・共同住宅	(96)	(5)	(8)	(12)	(7)	(12)	(7)	(11)	(7)	(7)	(7)	(6)	(4)
	第	}	イ 老人福祉施設等	16		2	5	1	2	2	1	1	1	1		
			ロ 老人福祉施設等	(11)		(1)	(4)		(1)	(1)	(1)	(1)	(1)	(1)		
	7項	}	ハ 幼稚園・養護学校	39		5	3	2	3	2	9	4	1	5	1	4
ロ 老人福祉施設等			(14)		(3)	(2)	(1)	(1)		(4)	(1)		(2)		(1)	
一	}	ハ 幼稚園・養護学校	4			1	1	1					1			
		ロ 老人福祉施設等														
表	}	学 校	34	1	3	2	5	4	1	1	1	1	2	9	4	
		ロ 老人福祉施設等	(1)				(1)									
の	}	イ 蒸気浴場・熱気浴場	1				1									
		ロ 公共浴場	(1)													
防	}	イ 工場・作業場	3						3							
		ロ 公共浴場	(3)						(3)							
12項	}	イ 工場・作業場	4		3				1							
		ロ 公共浴場	(2)		(2)											
13項	}	イ 工場・作業場	52	5	5	5	5	7	1	3	4	7	5	4	1	
		ロ 公共浴場	(22)	(1)	(1)	(3)	(3)	(2)		(1)	(2)	(3)	(3)	(3)		
防	}	イ 車庫・駐車場	5		2		1	1					1			
		ロ 格納庫	(2)		(1)								(1)			
火	}	イ 複合用途(特定含む)	30	2	1	3	2	4	1	6	3	5	2	1		
		ロ 複合用途(その他)	(18)	(2)		(2)	(2)	(4)		(3)	(2)	(2)	(1)			
象	}	イ 複合用途(特定含む)	120	8	12	9	14	9	13	13	7	10	9	8	8	
		ロ 複合用途(その他)	(59)	(4)	(6)	(2)	(8)	(6)	(7)	(9)	(3)	(1)	(5)	(3)	(5)	
物	}	イ 複合用途(特定含む)	32	3	2	2		4	3	6		7	2	2	1	
		ロ 複合用途(その他)	(18)	(1)	(2)	(1)		(2)	(3)	(2)		(5)	(1)	(1)		
16の2項	}	イ 複合用途(特定含む)	20	1		2	3	3	3	1	1	4		2		
		ロ 複合用途(その他)	(13)	(1)		(1)	(2)	(3)	(2)	(1)	(1)	(2)				
17項	}	イ 複合用途(特定含む)														
		ロ 複合用途(その他)														
18項	}	イ 複合用途(特定含む)														
		ロ 複合用途(その他)														
		小計	586	35	59	51	55	62	46	73	35	53	46	37	34	
		住宅	(321)	(20)	(27)	(32)	(33)	(39)	(25)	(44)	(19)	(24)	(25)	(14)	(19)	
		住宅	327	33	42	30	35	30	32	32	17	23	13	18	22	
		住宅	(164)	(14)	(27)	(20)	(18)	(16)	(19)	(11)	(10)	(11)	(7)	(4)	(7)	

()内は、指定確認検査機関からの同意数

自主防火組織の現況

(平成21年4月1日)

・高松地区防火安全協会(設立 平成12. 4. 1) 会員数 517 事業所

・高松市幼少年婦人防火委員会

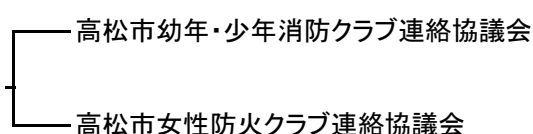

幼年消防クラブ

(平成21年4月1日)

名 称	所 轄	結成年月日	クラブ員数
総数			1,338
1 高松聖母幼稚園	北消防署	昭59. 11. 20	40
2 亀阜幼稚園	"	59. 11. 27	53
3 高松保育園高松第二保育園	"	59. 11. 28	118
4 高松聖ヤコブ幼稚園	"	59. 11. 29	32
5 高松幼稚園	"	59. 12. 8	75
6 ときわ幼稚園	西消防署	60. 11. 1	31
7 高松西保育園	南消防署	60. 11. 9	32
8 小山学園愛育幼稚園	"	60. 11. 12	73
9 つくし幼稚園	東消防署	61. 2. 8	78
10 高松中央高校幼稚園	北消防署	61. 4. 21	30
11 高松南保育園	南消防署	61. 5. 17	67
12 白樺保育園	東消防署	62. 2. 28	81
13 いずみ保育園	西消防署	63. 3. 1	90
14 新田幼稚園	東消防署	63. 6. 1	31
15 香川大学教育学部附属幼稚園高松園舎	北消防署	平 4. 10. 30	67
16 若葉保育園	東消防署	6. 4. 23	31
17 高松市立下笠居幼稚園	西消防署	7. 9. 1	31
18 高松市立川添幼稚園	東消防署	8. 7. 6	30
19 高松市立林幼稚園	"	10. 2. 14	19
20 綾川町立陶保育所	西消防署	10. 5. 28	56
21 三木町立田中幼稚園	三木消防署	昭60. 2. 26	26
22 高松市立庵治幼稚園	東消防署	昭63. 4. 11	75
23 高松東幼稚園	東消防署	平18. 6. 1	131
24 力ナン幼稚園	南消防署	平18. 6. 1	21
25 仏生山幼年消防組	南消防署	平18. 6. 1	20

少年消防クラブ

(平成21年4月1日)

名 称	所 轄	結成年月日	クラブ員数
総数			367
1 桜町中学校	北消防署	昭27. 4. 29	18
2 紫雲中学校	"	"	13
3 亀阜小学校	"	"	16
4 栗林小学校	"	"	7
5 三ノ河小学校	南消防署	52. 6. 13	6
6 十日新宮小学校	東消防署	53. 5. 18	99
7 一日新宮小学校	北消防署	54. 7. 11	13
8 一ノ山小学校	南消防署	56. 5. 19	8
9 仏生山小学校	"	57. 2. 17	11
10 植田小学校	東消防署	57. 12. 12	23
11 屋島東小学校	"	58. 12. 1	66
12 新塩屋町小学校	北消防署	60. 12. 1	15
13 古高松南小学校	東消防署	平 3. 8. 1	6
14 多肥南小学校	南消防署	7. 4. 1	17
15 綾川町立綾上小学校	西消防署	9. 7. 18	7
16 牟礼北小学校	東消防署	昭58. 5. 7	15
17 川東小学校	南消防署	昭58. 5. 30	27

婦 人 防 火 ク ラ ブ

(平成21年4月1日)

名 称	所 轄	結 成 年 月 日	ク ラ ブ 員 数
総 数			7,472
一宮校区女性防火クラブ県営住宅一宮団地支部	南 消 防 署	昭48. 1. 16	35
下笠居校区女性防火クラブ	西 消 防 署	51. 7. 16	52
松島校区女性防火クラブ福東支部	北 消 防 署	53. 6. 13	35
日新校区女性防火クラブ	"	54. 7. 10	9
亀阜校区女性防火クラブ	"	54. 12. 12	20
屋島西校区女性防火クラブ屋島西団地支部	東 消 防 署	56. 10. 22	90
十河校区女性防火クラブ	"	56. 12. 7	100
古高松南校区女性防火クラブさつきヶ丘支部	"	56. 12. 15	210
仏生山校区女性防火クラブ	南 消 防 署	57. 3. 18	58
円座校区女性防火クラブ	"	57. 4. 29	70
鬼無町女性防火クラブ	西 消 防 署	57. 10. 27	33
多肥地区連合女性防火クラブ	南 消 防 署	58. 2. 20	2,102
綾川町粉所地区女性防火クラブ	"	"	207
" 西分地区女性防火クラブ	"	"	150
" 羽床上地区女性防火クラブ	"	"	304
" 山田地区女性防火クラブ	西 消 防 署	45. 1. 7	700
綾川町羽床校区女性防火クラブ	"	58. 12. 1	276
東植田校区女性防火クラブ	東 消 防 署	59. 9. 1	390
太田南校区女性防火クラブ	南 消 防 署	61. 4. 30	-
一宮地区女性防火クラブ	"	61. 5. 10	40
女木校区女性防火クラブ	北 消 防 署	61. 11. 27	19
綾川町昭和校区女性防火クラブ	西 消 防 署	平元. 4. 1	610
" 陶校区女性防火クラブ	"	"	370
" 滝宮校区女性防火クラブ	"	"	380
三谷地区女性防火クラブ	南 消 防 署	平元. 5. 1	900
国分寺町女性防火クラブ	西 消 防 署	4. 11. 22	40
新田地区女性防火クラブ	東 消 防 署	6. 5. 14	40
春日地区女性防火クラブ	東 消 防 署	12. 6. 26	50
三木町女性防火クラブ	三木消防署	2. 8. 1	40
東谷女性防火クラブ	南 消 防 署	2. 4. 1	29
庵治町女性防火クラブ	東 消 防 署	19. 4. 1	50
高松町女性防火クラブ	東 消 防 署	19. 5. 10	63

自主防災組織の現況

(平成21年4月1日)

地区名	結成組織数	自治会数	加入世帯数	管轄
合計	937	1,263	78,156	
松島	23	23	2,993	北署
花園	21	26	2,002	"
築地	6	11	1,070	"
新塩屋	10	26	1,162	"
四番	5	5	522	"
二番	21	21	2,472	"
日新	5	5	1,156	"
亀阜	27	35	2,600	"
栗林	15	10	1,702	"
鶴尾	12	16	1,562	南署
太田	22	22	1,950	"
太南	24	30	2,619	"
木屋	23	38	8,789	東署
古高	36	25	5,627	"
前川	70	71	6,306	"
林	17	17	623	"
三多	22	22	2,167	"
一川	17	17	958	"
円檀	22	22	740	南署
弦紙	31	32	1,450	"
鬼打	20	20	1,106	"
香無	25	26	1,628	"
下西	23	41	1,041	"
女居	10	10	423	"
男木	14	19	764	"
川木	12	12	1,285	西署
十河	9	51	1,416	"
東田	21	24	2,052	"
西田	28	41	1,956	"
上西	2	10	114	北署
安塩	1	10	121	"
牟礼	16	16	665	東署
庵治	16	24	848	"
大野	16	19	402	"
浅野	25	26	746	"
川東南	4	29	233	南署
香南	5	5	107	"
国分寺北	15	21	374	"
国分寺南	43	51	5,600	東署
	23	58	1,793	"
	27	63	1,464	南署
	22	22	854	"
	68	130	2,413	"
	37	39	1,058	"
国分寺北	8	8	387	西署
国分寺南	10	14	836	"

消 防 防 災

消防防災課

防 災 係

- (1) 防災計画および警防計画に関すること。
- (2) 水火災、地震等の警戒防ぎよに関すること。
- (3) 消防技術の研究および指導に関すること。
- (4) 消防地理水利に関すること。
- (5) 消防・防災組織の訓練指導に関すること。
- (6) 自主防火・防災組織の訓練指導に関すること。
- (7) 緊急消防援助隊に関すること。
- (8) その他課の他係の主管に属しないこと。

救急救助係

- (1) 救急救助計画の作成および指導に関すること。
- (2) 救急救助の統計および情報に関すること。
- (3) 救急救助技術の指導および研究に関すること。
- (4) 救急救助資器材の研究および開発に関すること。
- (5) 救急医療機関との連絡および調整に関すること。
- (6) 救急救助訓練に関すること。
- (7) 応急手当の普及啓発に関すること。
- (8) 国際消防救助隊に関すること。
- (9) その他救急救助に関すること。

装 備 係

- (1) 消防機械器具の整備保全に関すること。
- (2) 消防機械器具の研究および改善に関すること。
- (3) 消防機械器具の操作技術の研究および指導に関すること。
- (4) 消防自動車の運転および装備技術の指導に関すること。

20 年 火 災 活 動 状 況

区 分	総 数	1 月	2 月	3 月	4 月	5 月	6 月	7 月	8 月	9 月	10 月	11 月	12 月
火 災 件 数	241	20	25	22	19	25	10	29	36	8	14	16	17
出 場 延 回 数	910	87	93	91	69	89	31	79	158	33	64	60	56
北 署	122	13	6	16	8	10	4	9	21	7	12	9	7
南 署	384	39	45	41	33	36	16	26	52	14	31	24	27
東 署	239	16	28	24	19	25	6	23	47	8	16	12	15
西 署	81	8	8	6	4	8	2	12	18	2	3	10	0
受 託	84	11	6	4	5	10	3	9	20	2	2	5	7
出 場 延 台 数	1,471	142	144	159	108	139	50	131	248	54	104	102	90
北 署	272	37	18	43	16	21	6	20	37	19	28	17	10
南 署	551	56	65	60	55	44	25	35	67	21	47	39	37
東 署	346	19	33	34	23	37	8	36	72	10	21	24	29
西 署	121	9	13	12	8	14	2	18	23	2	5	15	0
受 託	181	21	15	10	6	23	9	22	49	2	3	7	14
出 場 延 人 員	3,676	425	436	522	319	406	142	375	721	163	309	313	283
北 署	797	108	58	142	42	58	15	54	96	53	75	60	36
南 署	1,691	179	197	213	160	132	73	100	196	64	145	115	117
東 署	1,078	56	103	113	73	110	25	107	225	32	66	76	92
西 署	370	28	39	33	26	41	5	61	72	7	14	44	0
受 託	478	54	39	21	18	65	24	53	132	7	9	18	38
放 水 件 数	226	20	19	29	19	20	7	25	35	7	13	17	15
北 署	25	6	2	7	2	0	0	2	1	2	2	0	1
南 署	78	10	4	12	9	5	5	3	9	3	5	6	7
東 署	69	3	8	6	6	8	0	11	10	0	5	6	6
西 署	22	0	2	2	1	4	0	5	3	2	1	2	0
受 託	32	1	3	2	1	3	2	4	12	0	0	3	1
放 水 延 台 数	246	23	22	30	20	23	7	28	37	8	15	18	15
北 署	30	8	3	7	2	0	0	2	1	3	3	0	1
南 署	79	11	4	12	9	5	5	3	9	3	5	6	7
東 署	74	3	9	6	7	9	0	13	10	0	5	6	6
西 署	25	0	3	3	1	4	0	5	3	2	2	2	0
受 託	38	1	3	2	1	5	2	5	14	0	0	4	1
放 水 延 時 間	159:22	20:27	14:33	26:11	15:38	9:02	5:32	9:48	15:13	13:29	3:38	18:46	7:05
北 署	19:24	4:46	4:24	3:40	0:15	0:00	0:00	1:06	0:15	4:33	0:12	0:00	0:13
南 署	65:43	12:45	2:39	14:36	6:25	2:06	5:22	0:35	3:55	6:39	0:06	6:31	4:04
東 署	36:09	1:56	2:48	4:32	8:12	1:51	0:00	2:03	4:44	0:00	1:40	5:54	2:29
西 署	19:55	0:00	2:59	1:41	0:17	1:21	0:00	5:04	0:56	2:17	1:40	3:40	0:00
受 託	18:11	1:00	1:43	1:42	0:29	3:44	0:10	1:00	5:23	0:00	0:00	2:41	0:19

20年火災以外の活動状況

区分	出場別	総数	北署	南署	東署	西署	受託
総数	件数	483	117	158	125	55	28
	出場台数	681	198	202	163	75	43
	出場人員	1,944	567	554	484	226	113
火災警戒出場	件数	267	41	99	79	30	18
	出場台数	380	78	122	103	46	31
	出場人員	1,098	226	343	305	142	82
てい察出場	件数	174	60	46	35	24	9
	出場台数	231	94	55	43	28	11
	出場人員	642	264	138	132	80	28
誤報・虚報出場	件数	31	8	13	9	0	1
	出場台数	54	16	25	12	0	1
	出場人員	156	48	73	32	0	3
水防出場	件数	11	8	0	2	1	0
	出場台数	16	10	0	5	1	0
	出場人員	48	29	0	15	4	0

その他出場	出場別	総数	北署	南署	東署	西署	受託
訓練指導等	件数	337	6	132	73	35	91
	人員	1,290	24	462	281	122	401

ホース配置状況

(平成21年4月1日)

区分	総数	40 mm		50 mm		65 mm	
		ゴム引	軽量	外面加工	軽量	外面加工	軽量
		ホース	ホース	ホース	ホース	ホース	ホース
総数	2,491	2	152	326	644	318	1,049
北消防署	453	1	27	65	129	47	184
	本署	266	-	18	25	20	111
	朝日分署	187	1	9	40	27	73
南消防署	808	0	67	92	206	63	380
	本署	230	-	12	37	5	113
	太田出張所	95	-	10	7	13	42
	仏生山出張所	87	-	7	9	2	53
	円座出張所	82	-	2	6	3	52
	香川分署	239	-	32	33	64	31
東消防署	573	0	30	76	156	68	243
	本署	196	-	11	27	27	73
	川添出張所	82	-	2	8	10	45
	山田出張所	84	-	2	7	6	50
	牟礼分署	211	-	15	34	25	75
西消防署	293	1	11	45	80	32	124
	本署	207	1	11	39	29	71
	国分寺出張所	86	-	-	6	24	3
受託	103	-	-	2	19	21	61
受託	261	-	17	46	54	87	57

消火剤および油除去剤等の保有状況

(平成21年4月1日)

区	分	消 火 剤 油 除 去 剤 等							
		エアフォーム 3%(L)	界面活性剤 高低発泡(L)	粉末剤 (kg)	ライトウオー ター(L)	耐アルコール 系(L)	オイルキャッ チャー(kg)	オイルフェ ンス(m)	油 処 理 剤(L)
総	数	3,160	17,300	375	100	1,640	1,275	1,550	60
北	消防署	1,960	9,270	210	100	1,640	880	100	60
	本署	500	4,580	—	100	—	755	100	60
	朝日分署	1,460	4,690	210	—	1,640	125	—	—
<div style="border: 1px solid black; padding: 2px; display: inline-block;"> { 県防災資器材 センター } </div>		—	—	—	—	—	119	1,260	—
南	消防署	1,200	2,100	165	—	—	84	40	—
	本署	—	840	—	—	—	28	20	—
	太田出張所	—	200	—	—	—	5	—	—
	仏生山出張所	—	160	—	—	—	12	—	—
	円座出張所	—	300	—	—	—	12	—	—
	香川分署	1,200	600	165	—	—	19	20	—
	塩江出張所	—	—	—	—	—	8	—	—
	東	消防署	—	2,500	—	—	—	75	80
本	署	—	1,400	—	—	—	30	40	—
	川添出張所	—	260	—	—	—	5	—	—
	山田出張所	—	240	—	—	—	15	—	—
	牟礼分署	—	600	—	—	—	25	40	—
西	消防署	—	2,550	—	—	—	57	40	—
	本署	—	1,130	—	—	—	27	40	—
	国分寺出張所	—	300	—	—	—	10	—	—
受託	綾川分署	—	1,120	—	—	—	20	—	—
受託	三木消防署	—	880	—	—	—	60	30	—

条例に基づく道路占用工事等処理状況

(平成20年度)

区	分	総	数	道 路 占 用		通行禁止	通行制限	その他の占用
				条件付 処理件数	無条件 処理件数	受理件数	受理件数	受理件数
総	数		7,363	836	1,957	779	1,254	2,537
北	消防署		2,049	357	667	132	234	659
	南	消防署	2,468	177	565	286	386	1,054
	東	消防署	1,977	228	544	233	418	554
	西	消防署		869	74	181	128	216

消防・救助活動用主機器等配置状況

(平成21年4月1日)

区分	品名	総数	北署	南署	東署	西署	三木	区分	品名	総数	北署	南署	東署	西署	三木	
消防活動用器具	かぎ付はしご	7	3	2	1	-	1	切断用器具	エアーツール	2	1	-	-	-	1	
	チタン製一連はしご	0	-	-	-	-	-		大型油圧切断機	3	1	1	-	-	1	
	金属性二つ折りはしご	0	-	-	-	-	-		エンジンカッター	7	3	1	1	1	1	
	二連はしご	17	3	3	5	6	-		ガス溶断器	3	1	1	-	-	1	
	三連はしご	18	3	9	3	-	3		チェーンソー	38	9	11	9	6	3	
	発電機一式	38	9	11	9	6	3		鉄線カッター	38	9	11	9	6	3	
	防水シート	50	8	16	12	8	6		空気鋸	3	1	1	-	-	1	
	発泡器(アスピレータ)	2	1	1	-	-	-		酸素切断機	1	1	-	-	-	-	
	発泡器(三菱)	13	4	5	2	1	1		破壊用器具	万能斧	40	8	13	9	8	2
	泡管そう	13	4	5	2	1	1			大ハンマー	28	6	6	12	3	1
	ラインプロポーションナー	13	4	5	2	1	1	削岩機		3	1	1	-	-	1	
	強力ライト	49	12	13	11	8	5	ハンマードリル		3	1	1	-	-	1	
	防爆携帯電灯・水中ライト	65	17	18	12	8	10	電気ドリル		3	1	-	-	2	-	
	ホースカー	27	5	8	7	6	1	携帯用コンクリート破壊器具		1	-	-	-	1	-	
	器具	携帯拡声器	46	12	12	10	8	4	測定用器具	可燃性ガス測定器	0	-	-	-	-	-
		ホースブリッジ	31	6	9	8	6	2		有毒ガス測定器	0	-	-	-	-	-
		組立貯水槽	7	2	2	1	1	1		酸素濃度測定器	8	3	4	-	-	1
		無人放水器	4	3	1	-	-	-		放射線測定器	3	1	1	-	-	1
		ホース背負器	28	8	6	6	8	-		複合型ガス検知器	1	1	-	-	-	-
		背負い式ポンプ(ジェットシューター)	78	22	23	13	16	4	可燃性酸素濃度有毒ガス測定	17	6	6	2	2	1	
難燃シート		5	2	2	-	-	1	呼吸保護・隊員保護用器具	空気呼吸器	105	20	36	24	15	10	
ガス緊急防災工具		10	4	2	2	2	-		空気ボンベ(軽量)	288	64	87	67	45	25	
送排風機		3	1	1	-	-	1		酸素呼吸器	18	4	5	2	2	5	
救助活動用器具		画像探査機Ⅰ型	2	1	1	-	-		-	酸素ボンベ	31	6	7	4	4	10
	画像探査機Ⅱ型	1	1	-	-	-	-		簡易呼吸器	24	8	9	3	4	-	
	地中音響探知機	1	1	-	-	-	-		化学防護服(陽圧式)	12	8	2	-	-	2	
	熱画像直視装置	2	1	1	-	-	-		安全帯	95	34	31	11	12	7	
	夜間用暗視装置	1	1	-	-	-	-		耐電手袋	9	3	3	-	-	3	
	地震警報器	1	1	-	-	-	-		耐電衣	9	3	3	-	-	3	
	水中無線機	1	1	-	-	-	-		耐電ズボン	9	3	3	-	-	3	
	空気式救助マット・幕	3	1	1	-	-	1	耐電長靴	9	3	3	-	-	3		
	救助ネット	6	2	1	1	2	-	防毒衣	7	3	2	-	-	2		
	救命索発射銃	5	2	1	-	-	2	耐熱服	22	10	8	2	1	1		
器具	救命用縛帯	17	6	4	4	2	1	絶縁ヘルメット	14	9	5	-	-	-		
	昇降担架	2	2	-	-	-	-	メガネ付ヘルメット	5	-	5	-	-	-		
	平坦架	26	5	8	6	6	1	Ｘ線防護服	2	2	-	-	-	-		
	サーバイバースリング	5	2	1	1	-	1	水難救助用器具	潜水器具一式	23	7	6	2	2	6	
	救助用バスケット	2	2	-	-	-	-		救命胴衣	65	20	15	15	10	5	
	バスケット担架	5	1	3	-	-	1		水中投光器	1	1	-	-	-	-	
	緩降機	6	3	2	-	-	1		救命浮環	36	7	9	9	8	3	
	救助袋	1	1	-	-	-	-		浮標	8	3	2	1	2	-	
	ロープ登降機	5	3	1	-	-	1		救命ボート	14	4	4	3	2	1	
	マンホール救助器具	2	1	-	-	-	1		船外機	6	2	1	1	1	1	
重量物排除用器具	ポートパワー	5	1	1	1	1	1		その他器具等	空気充填機	1	1	-	-	-	-
	油圧ジャッキ	3	1	1	0	0	1			非常用濾過機	2	1	1	-	-	-
	ハイジャッキ	1	1	-	-	-	-			ユニット式ポンプレッシャー	1	1	-	-	-	-
	油圧スプレッター	5	1	1	1	1	1	照明装置		2	-	-	1	-	1	
	可搬式ウインチ	9	2	2	2	2	1	エアータンク一式		2	1	-	-	-	1	
	チェーンブロック	1	1	-	-	-	-	救助隊用支援資器材一式		1	1	-	-	-	-	
	空気式ジャッキ一式	3	1	1	-	-	1									
	大型油圧スプレッター	4	1	1	-	1	1									
ツヨロンスリング	10	4	2	-	-	4										

消 防 水 利 状 況

(平成21年4月1日)

区 分	消 火 栓		防 火 水 槽										そ の 他			
	公 設	私 設	公 設					私 設					井 戸	用 水	プ ー ル	採 水 口
			100 m ³ 以上	60 m ³ 以上 100 m ³ 未 満	40 m ³ 以上 60 m ³ 未 満	40 m ³ 未 満	無 底	100 m ³ 以上	60 m ³ 以上 100 m ³ 未 満	40 m ³ 以上 60 m ³ 未 満	40 m ³ 未 満					
総 数	7,222	332	6	70	528	40	3	6	18	343	27	4	124	109	87	
北 消 防 署	1,656	11	4	18	105	11	2	4	7	54	7	2	30	25	30	
南 消 防 署	2,421	142	1	22	165	6	1	-	3	114	10	1	16	40	19	
東 消 防 署	2,151	109	1	22	165	13	-	1	6	126	6	1	28	32	21	
西 消 防 署	994	70	-	8	93	10	-	1	2	49	4	-	50	12	17	

消 火 栓 管 径 別 状 況 (公 設)

(平成21年4月1日)

区 分	総 数	50 mm	75 mm	100 mm	125 mm	150 mm	200 mm	250 mm	300 mm	350 mm	400 mm	500 mm	600 mm
総 数	7,222	69	1,659	2,896	25	681	1,388	33	421	8	27	13	2
北 消 防 署	1,656	-	201	669	-	284	361	22	103	6	6	4	-
南 消 防 署	2,421	51	633	952	-	181	503	-	99	-	-	-	2
東 消 防 署	2,151	13	496	884	24	133	384	10	180	2	16	9	-
西 消 防 署	994	5	329	391	1	83	140	1	39	-	5	-	-

消防水利の推移（公設）

（平成21年4月1日）

区 分	防 火 水 そ う		消 火 栓
	有 底	無 底	
平 成 7 年	359	5	5,241
平 成 8 年	365	5	5,286
平 成 9 年	372	5	5,332
平 成 10 年	379	5	5,396
平 成 11 年	386	4	5,437
平 成 12 年	394	4	5,479
平 成 13 年	400	4	5,593
平 成 14 年	402	4	5,633
平 成 15 年	405	4	5,661
平 成 16 年	407	4	5,680
平 成 17 年	633(224)	4	7143(1431)
平 成 18 年	638	4	7,183
平 成 19 年	640	3	7,205
平 成 20 年	644	3	7,222

（ ）内は合併町分

消火栓新設等の状況

（平成21年4月1日）

区 分	総 数	消 火 栓 種 別											
		50 mm	75 mm	100 mm	125 mm	150 mm	200 mm	250 mm	300 mm	500 mm			
新 設	20	0	8	6	0	3	2	0	1	0			
北消防署	0	-	-	-	-	-	-	-	-	-	-	-	-
南消防署	5	-	1	1	-	1	1	-	1	-	-	-	
東消防署	11	-	6	4	-	-	1	-	-	-	-	-	
西消防署	4	-	1	1	-	2	-	-	-	-	-	-	
寄 付	0	0	0	0	0	0	0	0	0	0	0	0	
北消防署	0	-	-	-	-	-	-	-	-	-	-	-	
南消防署	0	-	-	-	-	-	-	-	-	-	-	-	
東消防署	0	-	-	-	-	-	-	-	-	-	-	-	
西消防署	0	-	-	-	-	-	-	-	-	-	-	-	
撤 去	2	0	0	0	0	0	0	0	0	0	0	2	
北消防署	0	-	-	-	-	-	-	-	-	-	-	-	
南消防署	0	-	-	-	-	-	-	-	-	-	-	-	
東消防署	2	-	-	-	-	-	-	-	-	-	-	2	
西消防署	0	-	-	-	-	-	-	-	-	-	-	-	

消 防 自 動 車 等 現 有 状 況

(平成21年4月1日)

区 分	総 数	ポ ン プ 車	水 そ う 付 ポ ン プ 車	は し ご 車	は し ご 付 ポ ン プ 車	(先 端 屈 折) は し ご 車	化 学 車	救 助 工 作 車	ポ ン プ 付 救 助 工 作 車	支 援 車	指 令 車	広 報 車	調 査 車	高 規 格 救 急 車	救 急 普 及 啓 発 広 報 車	査 察 車	電 源 照 明 車	化 学 機 動 車	小 型 動 力 ポ ン プ 付 水 槽 車	資 機 材 搬 送 車	乗 用 車	災 害 用 人 員 搬 送 車	小 型 動 力 ポ ン プ 車	二 輪 車
総 数	95	18	10	2	1	1	3	2	1	1	6	10	1	18	1	8	1	1	1	6	2	1	18	14
消 防 局	11	-	-	-	-	-	-	-	-	1	-	3	1	-	1	2	-	-	-	1	1	1	-	-
北 消 防 署	21	2	2	1	1	0	2	1	0	0	1	1	0	4	0	2	1	1	1	1	0	0	2	3
本 署	16	1	2	1	1	-	-	1	-	-	1	1	-	3	-	1	1	1	1	1	-	-	1	2
朝 日 分 署	5	1	-	-	-	-	2	-	-	-	-	-	-	1	-	1	-	-	-	-	-	-	1	1
南 消 防 署	21	4	4	0	0	1	1	0	1	0	1	2	0	5	0	1	0	0	0	1	0	0	4	5
本 署	9	-	2	-	-	1	-	-	1	-	1	1	-	2	-	1	-	-	-	-	-	-	-	2
香 川 分 署	6	1	1	-	-	-	1	-	-	-	-	1	-	1	-	-	-	-	-	1	-	-	1	-
太 田 出 張 所	1	-	1	-	-	-	-	-	-	-	-	-	-	-	-	-	-	-	-	-	-	-	-	1
仏 生 山 出 張 所	1	1	-	-	-	-	-	-	-	-	-	-	-	-	-	-	-	-	-	-	-	-	1	1
円 座 出 張 所	2	1	-	-	-	-	-	-	-	-	-	-	-	1	-	-	-	-	-	-	-	-	1	1
塩 江 出 張 所	2	1	-	-	-	-	-	-	-	-	-	-	-	1	-	-	-	-	-	-	-	-	1	-
東 消 防 署	18	6	2	1	0	0	0	0	0	0	1	2	0	4	0	1	0	0	0	1	0	0	6	3
本 署	8	2	1	-	-	-	-	-	-	-	1	1	-	2	-	1	-	-	-	-	-	-	2	1
牟 礼 分 署	6	1	1	1	-	-	-	-	-	-	-	1	-	1	-	-	-	-	-	1	-	-	1	-
川 添 出 張 所	1	1	-	-	-	-	-	-	-	-	-	-	-	-	-	-	-	-	-	-	-	-	1	1
山 田 出 張 所	3	2	-	-	-	-	-	-	-	-	-	-	-	1	-	-	-	-	-	-	-	-	2	1
西 消 防 署	10	3	1	0	0	0	0	0	0	0	1	1	0	3	0	1	0	0	0	0	0	0	3	2
本 署	8	2	1	-	-	-	-	-	-	-	1	1	-	2	-	1	-	-	-	-	-	-	2	1
国 分 寺 出 張 所	2	1	-	-	-	-	-	-	-	-	-	-	-	1	-	-	-	-	-	-	-	-	1	1
受 託	14	3	1	0	0	0	0	1	0	0	2	1	0	2	0	1	0	0	0	2	1	0	3	1
三 木 消 防 署	9	1	1	-	-	-	-	1	-	-	1	1	-	1	-	-	-	-	-	2	1	-	1	-
綾 川 分 署	5	2	-	-	-	-	-	-	-	-	1	-	-	1	-	1	-	-	-	-	-	-	2	1

消 防 局 ・ 署 車 両 現 況

(平成21年4月1日)

局署別	名 称	車 番 号		車 名	定員	種 別	登録年月日	性 能 等		小型ポンプ		無 線 (たかしょう)			
								型式等	メーカー	型式	メーカー	呼 出 名	波数		
消 防 局	指 令 車	300	つ	6008	トヨタ	5	H16.6.29	A	T			たかしょう	2	7	
	広 報 車 1	800	さ	6240	トヨタ	10	ワゴン	H18.12.26	A	T			たかしょう	1	7
	広 報 車 2	58	す	8067	日 産	9	ワゴン	H7.12.8	A	T			たかしょう	4	7
	広 報 車 3	88	す	550	トヨタ	9	バ ン	H19.2.1							
	査 察 車 1	480	え	8013	ホ ン ダ	4	バ ン	H20.9.19					たかしょう	5	3
	査 察 車 2	41	う	7388	マ ツ ダ	4	バ ン	H10.5.12	A	T			たかしょう	7	7
	調 査 車	88	す	2100	トヨタ	7	ワゴン	H10.10.26	A	T			たかしょう	3	7
	災 害 用 人 員 搬 送 車	88	や	1995	い す ゞ	35	中型バス	S62.2.5					たかしょう	6	3
	救 急 普 及 啓 発 報 告 車	88	さ	4064	日 産	8		S61.6.24	I	-	B		たかしょう きゅうきゆう	12	8
	支 援 車	88	さ	9816	日 野	6		H8.3.26			モリタ		たかしょう	10	8
軽 搬 送 車	80	あ	662	ス バ ル	2	バ ン	H9.9.26								
										C-1	トーハツ				
北 本 消 防 署	指 令 車	800	さ	6264	トヨタ	7	ワゴン	H19.1.24	4 W D A	T			たかしょう きた	5	7
	1 号 車	800	は	278	三 菱	6		H16.2.24	水	II	モリタ		たかしょう きた	1	7
	2 号 車	800	さ	4982	い す ゞ	7		H17.3.24	CD-1	日 機	C-1	トーハツ	たかしょう きた	2	7
	3 号 車	88	さ	3295	三 菱	7		S59.3.26	水	II	モリタ		たかしょう きた	3	3
	第1はしご車	88	や	3473	日 野	6		H3.12.17	5 0 m		モリタ		たかしょう きた	11	7
	第2はしご車	88	や	3357	三 菱	6		H2.12.18	3 5 m		モリタ		たかしょう きた	12	7
	救 助 工 作 車	88	や	4132	い す ゞ	7		H10.3.2	III 型		モリタ		たかしょう きた	9	7
	広 報 車	800	さ	5404	トヨタ	8	ワゴン	H17.9.29					たかしょう きた	6	7
	査 察 車	480	え	8014	ホ ン ダ	4	バ ン	H20.9.19					たかしょう きた	7	7
	搬 送 車	88	や	7496	日産UD	3	ダ ンプ	H4.7.10					たかしょう きた	4	7

(平成21年4月1日)

局署別	名称	車 両 号		車 名	定 員	種 別	登 録 年 月 日	性 能 等		小 型 ポ ン プ		無 線 (た か し ょ う)		
		型式等	メーカー					型式	メーカー	呼 出 名	波 数			
北 本	電源照明車1	88	や 4138	い す ゞ	3		H10.3.19		タダノ			たかしよ きた	8	7
	小型動力ポン プ付水そう車	800	は 56	三 菱	2		H12.2.22	II 型	新明和	B-3	トーハツ	たかしよ きた	13	7
	化学機動車	88	さ 6511	ト ヨ タ	8	ワゴン	H2.11.27					たかしよ きた	15	7
	北 救 急 1	800	さ 2558	日 産	7		H13.12.10	高 規 格 A T	オーテック			たかしよ きた きゆうきゆう	1	8
	北 救 急 2	800	さ 7393	ト ヨ タ	7		H21.2.19	高 規 格 A T	セントラル			たかしよ きた きゆうきゆう	2	8
	北 救 急 5	800	さ 1622	ト ヨ タ	7		H12.11.22	高 規 格 A T	セントラル			たかしよ きた きゆうきゆう	5	8
	二 輪		い 1312	ホ ン ダ	1		S58.10.12	5 0 c c						
二 輪		け 8912	ヤ マ ハ	2		H2.10.26	8 0 c c							
防 朝 日 分 署	1 号 車	88	さ 9671	三 菱	5		H8.2.13	CD-1 A T	モリタ	C-1	ラビット	たかしよ あさひ	1	7
	化 学 車 1	88	さ 4110	日 野	7		S61.8.5	I 型	吉 谷			たかしよ あさひ	11	7
	化 学 車 2	88	や 3234	三 菱	7		H1.12.14	III 型	日 機			たかしよ あさひ	13	7
	朝日救急1	800	さ 6840	日 産	7		H20.1.22	高 規 格 A T	日 産 車 体			たかしよ あさひ きゆうきゆう	1	8
	査 察 車	41	き 4315	マ ツ ダ	4	バン	H12.6.16	A T				たかしよ あさひ	7	7
	二 輪		こ 752	ヤ マ ハ	2		H4.8.28	8 0 c c						
南 本 消 防 署	指 令 車	88	さ 8726	日 産	5		H6.9.29	4 W D				たかしよ みなみ	5	7
	1 号 車	800	は 229	日 野	6		H15.2.25	水 II	日 機			たかしよ みなみ	1	7
	救助工作車	88	や 3628	日産UD	6		H5.3.12	II 型	モリタ			たかしよ みなみ	9	7
	3 号 車	88	さ 1714	日 野	7		S59.10.8	水 II	モリタ	C-1	ラビット	たかしよ みなみ	3	2
	はしご車 (先端屈折)	800	や 330	日 野	6		H17.3.15	3 0 m	モリタ			たかしよ みなみ	12	7
	広 報 車	800	さ 7199	ト ヨ タ	8	ワゴン	H20.9.16					たかしよ みなみ	6	3
	査 察 車	480	う 9651	ス バ ル	4	バン	H19.10.22					たかしよ みなみ	7	7
	南 救 急 1	800	さ 2559	日 産	8		H13.12.10	高 規 格 A T	オーテック			たかしよ みな みきゆうきゆう	1	8
	南 救 急 5	800	さ 608	日 産	7		H11.12.7	高 規 格 A T				たかしよ みな みきゆうきゆう	6	8
二 輪		い 1393	ホ ン ダ	1		S61.7.10	5 0 c c							

(平成21年4月1日)

局署別	名称	車 両 号		車 名	定 員	種 別	登 録 年 月 日	性 能 等		小 型 ポ ン プ		無 線 (た か し ょ う)			
		番 号	車 番					型 式 等	メーカ	型 式	メーカ	呼 出 名	波 数		
南 川 分 署	本署	二	輪	け	7390	ホ ン ダ	2		H1.8.10	7 0 c c					
	香	1 号 車	88	さ	8912	三 菱	6		H7.1.19	水 1 - A	日 機			たかしよ かがわ	1 7
		2 号 車	800	さ	4846	ト ヨ タ	6		H17.1.28	CD - 1	モ リ タ			たかしよ かがわ	2 7
		化 学 車	800	は	445	三 菱	6		H19.2.20	II 型	日 機			たかしよ かがわ	11 7
		広 報 車	88	な	5862	ト ヨ タ	2	ライトバン	H4.1.28					たかしよ かがわ	7 7
		軽 搬 送 車	880	あ	89	ダイハツ	2		H17.10.4					たかしよ かがわ	10 7
	香川救急	1800	さ	2489	い す ゞ	7		H13.11.12	高 規 格 A	テ ク ノ ク T ラ フ ト			たかしよ かがわ わきゆうきゆう	1 8	
	防 所	円 座 車	800	さ	6321	ト ヨ タ	6		H19.2.16	CD - 1 4 W D	日 機	C - 1	ト ー ハ ツ	たかしよ えんざ	1 7
		円 座 救 急	1800	さ	6324	ト ヨ タ	7		H19.2.19	高 規 格 A	テ ク ノ ク T ラ フ ト			たかしよ えん ざきゆうきゆう	1 8
		二 輪		い	1932	ホ ン ダ	2		S56.7.13						
署	太田出張所	太 田 車	800	は	120	三 菱	6		H12.12.20	水 II	小 川			たかしよ おおた	1 7
	二 輪			い	2210	ホ ン ダ	2		S59.3.28	7 0 c c					
	仏生山出張所	仏 生 山 車	800	さ	4971	い す ゞ	6		H17.3.17	CD - 1	日 機	C - 1	ト ー ハ ツ	たかしよ ぶつしよざん	1 7
	二 輪			ね	1716	ヤ マ ハ	1		H7.1.20	5 0 c c					
塩江出張所	塩 江 車	800	さ	7431	い す ゞ	6		H20.3.12	CD - 1	日 機	C - 1	ト ー ハ ツ	たかしよ しおのえ	1 7	
	塩 江 救 急	1800	さ	6839	日 産	7		H20.1.22	高 規 格 A	日 産 体 車			たかしよ しおの えきゆうきゆう	1 8	
東 消 防 署	指 令 車	800	さ	7224	ホ ン ダ	7		H20.10.3	4 W D				たかしよ ひがし	5 7	
	1 号 車	88	や	4123	日 産 UD	7		H10.2.13	水 II	日 機			たかしよ ひがし	1 7	
	2 号 車	88	さ	9672	三 菱	5		H8.2.13	CD - 1 A	モ リ タ	C - 1	ラ ビ ッ ト	たかしよ ひがし	2 7	
	3 号 車	88	さ	7431	い す ゞ	6		H2.3.26	CD - 1	日 機	C - 1	ラ ビ ッ ト			
	広 報 車	800	さ	4923	日 産	5	ライトバン	H17.3.3					たかしよ ひがし	6 7	
	査 察 車	41	き	4316	マ ツ ダ	4	バ ン	H12.6.16	A	T			たかしよ ひがし	7 7	
東 救 急	1800	さ	3290	ト ヨ タ	7		H14.12.10	高 規 格 A	テ ク ノ ク T ラ フ ト			たかしよ ひが しきゆうきゆう	1 8		

(平成21年4月1日)

局署別	名称	車番		車名	定員	種別	登録年月日	性能等		小型ポンプ		無線(たかしょう)			
		番	号					型式等	メーカー	型式	メーカー	呼出名	波数		
東 消 分 署	本署	東救急	588	す1584	トヨタ	7	H10.3.25	高規格A	テクノクラフト			たかしょうひがしきゅうきゅう	5	8	
			二輪	け9922	ホンダ	2	H3.10.21	70cc							2
	礼分署	1号車	88	さ9492	三菱	6	H7.11.20	水1-A	モリタ				たかしょうむれ	1	7
		2号車	88	さ7748	いすゞ	6	H4.12.24	CD-1	日機	B-3	ラビット		たかしょうむれ	2	7
		はしご車	800	は277	日野	6	H16.2.20	35m	モリタ				たかしょうむれ	12	7
		広報車	800	さ7198	トヨタ	5	ワゴン	H20.9.16					たかしょうむれ	7	7
		軽搬送車	880	あ90	ダイハツ	2		H17.10.4					たかしょうむれ	10	7
	傘礼救急	1800	さ7262	トヨタ	7		H20.11.11	高規格A	テクノクラフト			たかしょうむれきゅうきゅう	1	8	
	防 署	川添出張所	川添車	800	さ5524	いすゞ	5	H17.12.2	CD-1	モリタ	C-1	ラビット	たかしょうかわぞえ	1	7
			二輪	い2502	ホンダ	2	S62.10.24	70cc							
山田出張所		山田車	800	さ6322	トヨタ	5	H19.2.16	CD-1	日機	C-1	トーハツ	たかしょうやまだ	1	7	
		2号車	88	さ4679	三菱	6	S62.12.28	CD-1	日機	C-1	ラビット				
		山田救急	1800	さ5523	日産	7	H17.12.1	高規格A	オーテック				たかしょうやまだきゅうきゅう	1	8
		二輪	こ753	ヤマハ	2	H4.8.28	80cc								
西 消 防 署	本署	指令車	88	さ8272	トヨタ	5	H5.11.29	4WD	A	T			たかしょうにし	5	7
		1号車	88	や4227	日産UD	7	H11.3.15	水II	モリタ				たかしょうにし	1	7
		2号車	800	さ906	トヨタ	6	H12.3.22	CD-1	日機	C-1	トーハツ	たかしょうにし	2	7	
		3号車	88	さ6515	三菱	6	H2.11.29	CD-1	小川	C-1	ラビット				
		広報車	800	さ6777	トヨタ	8	ワゴン	H19.12.13					たかしょうにし	6	7
		査察車	480	え3271	三菱	4	バン	H20.3.27					たかしょうにし	7	7
		西救急	1800	さ3291	トヨタ	7		H14.12.10	高規格A	テクノクラフト			たかしょうにしきゅうきゅう	1	8
		西救急	588	す591	トヨタ	7		H9.3.7	高規格A	セントラル			たかしょうにしきゅうきゅう	5	8
二輪	こ3400	ヤマハ	2		H7.7.17	90cc									

(平成21年4月1日)

局署別	名称	車 両 号			車 名	定 員	種 別	登 録 年 月 日	性 能 等		小 型 ポ ン プ		無 線 (た か し ょ う)		
		番 号	車 番	車 号					型 式 等	メーカ	型 式	メーカ	呼 出 名	波 数	
西 川 消 分 署	指 令 車	88	な	6851	ト ヨ タ	5	ライトバン	H9.9.29	A T				たかしょう あやがわ	5	4
	1 号 車	88	さ	9707	三 菱	5		H8.2.23	CD-1 A T	モリタ	C-1	ラビット	たかしょう あやがわ	1	4
	2 号 車	88	さ	2864	い す ゞ	6		S57.9.20	CD-1	モリタ	C-1	ラビット	たかしょう あやがわ	2	3
	査 察 車	480	え	8216	三 菱	4	バ ン	H20.9.26					たかしょう あやがわ	7	7
	綾 川 救 急 1	830	ひ	119	ト ヨ タ	7		H17.12.13	高 規 格 A T 4 W D	テクノク ラフト			たかしょうあやが わきゅうきゅう	1	5
	二 輪		ひ	88	ホ ン ダ	2		S57.9.25	7 0 c c			B-3	ラビット		
	国 分 寺 車	88	す	1525	三 菱	5		H10.3.16	CD-1 A T	モリタ	C-1	ラビット	たかしょう こくぶんじ	1	7
	国 分 寺 救 急 1	800	さ	5048	日 産	7		H17.4.18	高 規 格 A T 4 W D	オーテック			たかしょうこくぶ んじきゅうきゅう	1	7
	二 輪			140	ホ ン ダ	2		S58.9.12	7 0 c c						
		指 令 車	800	さ	4258	ホ ン ダ	5	ワゴン	H16.3.25					たかしょう みき	5
三 木 署	1 号 車	88	さ	8260	三 菱	6		H5.11.19	水 I-A	モリタ			たかしょう みき	1	7
	2 号 車	800	さ	3460	三 菱	6		H15.2.27	CD-1	モリタ	B-3	ラビット	たかしょう みき	2	7
	救 助 工 作 車	88	や	3228	三 菱	6		H1.12.5	II 型	モリタ			たかしょう みき	9	7
	広 報 車	800	さ	2972	ト ヨ タ	7		H14.7.4					たかしょう みき	6	7
	事 務 連 絡 車	45	ち	9623	ト ヨ タ	5	ライトバン	H8.2.14					たかしょう みき	8	7
	軽 搬 送 車	880	あ	87	ダ イ ハ ツ	2		H17.10.4					たかしょう みき	10	7
	資 機 材 搬 送 車	88	さ	7347	三 菱	3		H4.3.26					たかしょう みき	7	7
	三 木 救 急 1	800	さ	5397	ト ヨ タ	7		H17.9.28	高 規 格 A T 4 W D	テクノク ラフト			たかしょうみ ききゅうきゅう	1	8

消 防 協 力 隊 登 録 状 況

登録番号	登録年月日	登録事業所名	隊員数
1	平成11年4月15日	高松市朝日町5丁目1番1号 東京製鐵株式会社 高松工場 取締役工場長 山下裕行	65
2	平成11年4月27日	高松市朝日町4丁目1番1号 株式会社 マキタ 取締役社長 田 實	26
3	平成11年5月8日	高松市朝日町1丁目3番23号 四国ドック株式会社 取締役社長 田淵一郎	61
4	平成19年5月1日	高松市栗林町一丁目20番16号 香川県栗林公園観光事務所 所長 梶 敏弘	41
5	平成19年5月1日	高松市朝日町4丁目11番1号 朝日肥糧株式会社 代表取締役社長 佐々木啓行	10
6	平成19年5月1日	高松市朝日町4丁目10番22号 佐川急便株式会社四国支社 執行役員支社長 柴田和章	54
7	平成11年6月10日	高松市檀紙町814番地 久保木工所有限会社 代表取締役 久保隆雄	6
8	平成11年5月10日	高松市御厩町1144番地 鵜川金属工業株式会社 代表取締役 鵜川明文	4
9	平成11年5月21日	高松市松並町1035番地 株式会社 日鋼サッシュ製作所 代表取締役 三野義則	34
10	平成11年5月21日	高松市太田下町2245番地 さかえドライ株式会社 代表取締役 松岡二三男	5
11	平成11年6月10日	高松市川部町930番地 西部広域クリーンセンター 所長 浮田義文	46
12	平成11年4月28日	高松市太田下町2308番地 富士化成工業株式会社 代表取締役 香西道雄	12
13	平成19年5月1日	高松市御厩町1445番地2 富士船舶装備株式会社 代表取締役 村上幸男	6
14	平成20年5月1日	高松市庵治町6034番地1 国立療養所大島青松園 園長 新盛英世	42

消 防 協 力 隊 登 録 状 況

登録番号	登録年月日	登録事業所名	隊員数
15	平成11年6月11日	高松市新田町甲91番地1 株式会社 ユーミック 代表取締役 上村 豊	4
16	平成11年5月14日	高松市屋島西町305番地 協和化学工業株式会社屋島工場 工場長 松島正敏	9
17	平成15年1月14日	高松市新田町乙8番地 独立行政法人 国立病院機構高松医療センター 病院長 畑中良夫	13
18	平成12年12月8日	高松市香西本町760番地21 山口鋼業株式会社 代表取締役 山口 渥	10
19	平成13年1月11日	高松市鶴市町2025番地3 株式会社 トーカイ 代表取締役 河野 猛	5
20	平成13年1月11日	高松市香西南町455番地の1 アオイ電子株式会社 取締役社長 大西通義	30
21	平成12年12月8日	高松市香西本町1番地 イヌイ株式会社 工場長 奥池義美	15
22	平成19年5月1日	高松市神在川窪町668番地3 株式会社 アムロンテクノセンター 工場長 古川隆則	6
23	平成19年5月1日	高松市香西南町277番地1 株式会社 タクテック 代表取締役 詫間行芳	6
24	平成11年4月15日	綾歌郡綾川町山田下3465番地3 株式会社 山清 代表取締役 山下清次郎	8
25	平成11年4月15日	綾歌郡綾川町大字北620番地1 東海ハウス株式会社 代表取締役 磯崎文男	12
26	平成11年5月18日	綾歌郡綾川町羽床上33の1 富士製豊(株)羽床工場 工場長 佐藤博幸	7
27	平成11年6月23日	綾歌郡綾川町西分字大空乙695-5 四国電力(株)高松支店讃岐電力区 区長 福田正造	11
28	平成11年4月27日	高松市松福町2丁目16番63号 高松刑務所 所長 野田章二	27

情 報 指 令

情報指令課

情報指令第一係

情報指令第二係

- (1) 消防通信業務に関すること。
- (2) 災害通報の受付および出場指令に関すること。
- (3) 災害情報の収集および消防活動の情報支援に関すること。
- (4) 気象情報の収集および伝達に関すること。

情報管理第一係

情報管理第二係

- (1) 消防緊急情報システムの情報管理に関すること。
- (2) 情報ネットワークシステムの管理運営に関すること。
- (3) 通信施設等の整備保全に関すること。

通 信 施 設 状 況

(平成21年4月1日)

施設区分	署所別		北 署		南 署					東 署			西 署			受託二町					
	総数	消防局	本	朝日分署	本	香川分署	太田出張所	仏生山出張所	円座出張所	塩江出張所	本	牟礼分署	川添出張所	山田出張所	本	綾川分署	国分寺出張所	三木署	綾川町役場	綾上支所	三木町役場
			数	局	署	署	署	署	所	所	所	署	署	所	所	署	署	所	署	場	所
装 置	指令台	2	2	-	-	-	-	-	-	-	-	-	-	-	-	-	-	-	-	-	-
	指揮台	1	1	-	-	-	-	-	-	-	-	-	-	-	-	-	-	-	-	-	-
	自動出動指定装置	3	3	-	-	-	-	-	-	-	-	-	-	-	-	-	-	-	-	-	-
	指令伝送装置	1	1	-	-	-	-	-	-	-	-	-	-	-	-	-	-	-	-	-	-
	指令伝送出力装置 (地図検索装置を兼ねる)	21	1	1	1	1	1	1	1	1	1	1	1	1	1	1	1	1	2	1	1
	地図検索装置	3	3	-	-	-	-	-	-	-	-	-	-	-	-	-	-	-	-	-	-
	署所端末装置	19	1	1	1	1	1	1	1	1	1	1	1	1	1	1	1	1	1	-	1
	車両動態位置管理システム	1	1	-	-	-	-	-	-	-	-	-	-	-	-	-	-	-	-	-	-
	車載情報端末装置 (GPS装置含む)	50	1	8	3	5	4	1	1	2	2	4	4	1	2	4	2	2	3	1	-
	マルチモニター50インチ×12面	1	1	-	-	-	-	-	-	-	-	-	-	-	-	-	-	-	-	-	-
	県医療情報システム	1	1	-	-	-	-	-	-	-	-	-	-	-	-	-	-	-	-	-	
	総合情報表示システム	1	1	-	-	-	-	-	-	-	-	-	-	-	-	-	-	-	-	-	
	高松市防災情報システム	1	1	-	-	-	-	-	-	-	-	-	-	-	-	-	-	-	-	-	
	メール119システム	1	1	-	-	-	-	-	-	-	-	-	-	-	-	-	-	-	-	-	
	車両運用表示システム	1	1	-	-	-	-	-	-	-	-	-	-	-	-	-	-	-	-	-	
	消防庁WEBサイト 表示システム	1	1	-	-	-	-	-	-	-	-	-	-	-	-	-	-	-	-	-	
	ファクシミリ装置	19	3	1	1	1	1	1	1	1	1	1	1	1	1	1	1	1	1	-	-
	無線統制台	2	2	-	-	-	-	-	-	-	-	-	-	-	-	-	-	-	-	-	-
	高所監視カメラ装置	2	2	-	-	-	-	-	-	-	-	-	-	-	-	-	-	-	-	-	
	高所監視カメラ用受像装置	3	3	-	-	-	-	-	-	-	-	-	-	-	-	-	-	-	-	-	
発信地表示システム	1	1	-	-	-	-	-	-	-	-	-	-	-	-	-	-	-	-	-		
音声合成システム	1	1	-	-	-	-	-	-	-	-	-	-	-	-	-	-	-	-	-		
順次指令システム	1	1	-	-	-	-	-	-	-	-	-	-	-	-	-	-	-	-	-		
携帯・IP電話位置情報システム	1	1	-	-	-	-	-	-	-	-	-	-	-	-	-	-	-	-	-		
有 線	交換機	11	1	-	1	1	1	-	-	-	1	1	1	-	1	1	1	1	-	-	
	加入電話庁用	42	15	4	2	3	1	1	1	1	3	1	1	3	2	1	1	1	-	-	
	消防専用回線	50	25	-	2	2	2	1	1	1	2	2	1	2	2	1	1	1	1	1	
	指令専用電話	19	1	1	1	1	1	1	1	1	1	1	1	1	1	1	1	1	1	-	
	指令データ専用回線	21	1	1	1	1	1	1	1	1	1	1	1	1	1	1	1	1	2	1	
	携帯電話	28	5	4	1	3	1	-	-	1	1	3	1	-	3	1	1	2	-	-	
	車両用DOPA端末	50	1	8	3	5	4	1	1	2	2	4	4	1	2	4	2	2	3	1	
	119	NTT INS119	6	6	-	-	-	-	-	-	-	-	-	-	-	-	-	-	-	-	
		衛星通信	2	2	-	-	-	-	-	-	-	-	-	-	-	-	-	-	-	-	
		携帯電話転送回	2	2	-	-	-	-	-	-	-	-	-	-	-	-	-	-	-	-	
有線放送電話		7	7	-	-	-	-	-	-	-	-	-	-	-	-	-	-	-	-		
有線放送電話	15	3	1	-	2	-	1	1	1	-	2	-	1	1	2	-	-	-			
テレホンサービス	2	2	-	-	-	-	-	-	-	-	-	-	-	-	-	-	-	-			
無 線	衛星通信地球局	1	1	-	-	-	-	-	-	-	-	-	-	-	-	-	-	-	-		
	固定局 0.000016W	2	2	-	-	-	-	-	-	-	-	-	-	-	-	-	-	-	-		
	基地局 10W	車載 10W	72	8	13	4	7	5	1	1	1	1	6	5	1	1	5	4	1	8	
		消防携帯 10W	3	2	-	-	-	-	-	-	-	-	-	-	-	-	-	-	1	-	
	救急局	携帯 5W	42	2	3	-	3	4	1	1	1	2	2	5	1	1	2	1	1	8	
		携帯 1W	31	2	5	4	5	1	-	-	-	3	1	-	4	3	1	2	-		
	局	車載 10W	19	1	3	1	2	1	-	-	1	1	2	1	-	2	1	1	1	-	
		携帯 5W	4	-	-	-	1	-	-	-	1	-	1	-	-	-	-	1	-		
	流出油災害対策用携帯1W	2	-	-	1	-	-	-	-	-	1	-	-	-	-	-	-	-	-		
	特定省電力無線機	63	5	10	6	7	-	3	3	3	7	-	3	3	7	3	3	-	-		
受 傍	令 機	12	-	1	1	1	-	1	1	-	1	-	1	1	1	1	1	-	-		
	受 機	13	1	1	1	1	-	1	1	-	1	-	1	1	1	1	1	-	-		

通 信 系 統 図

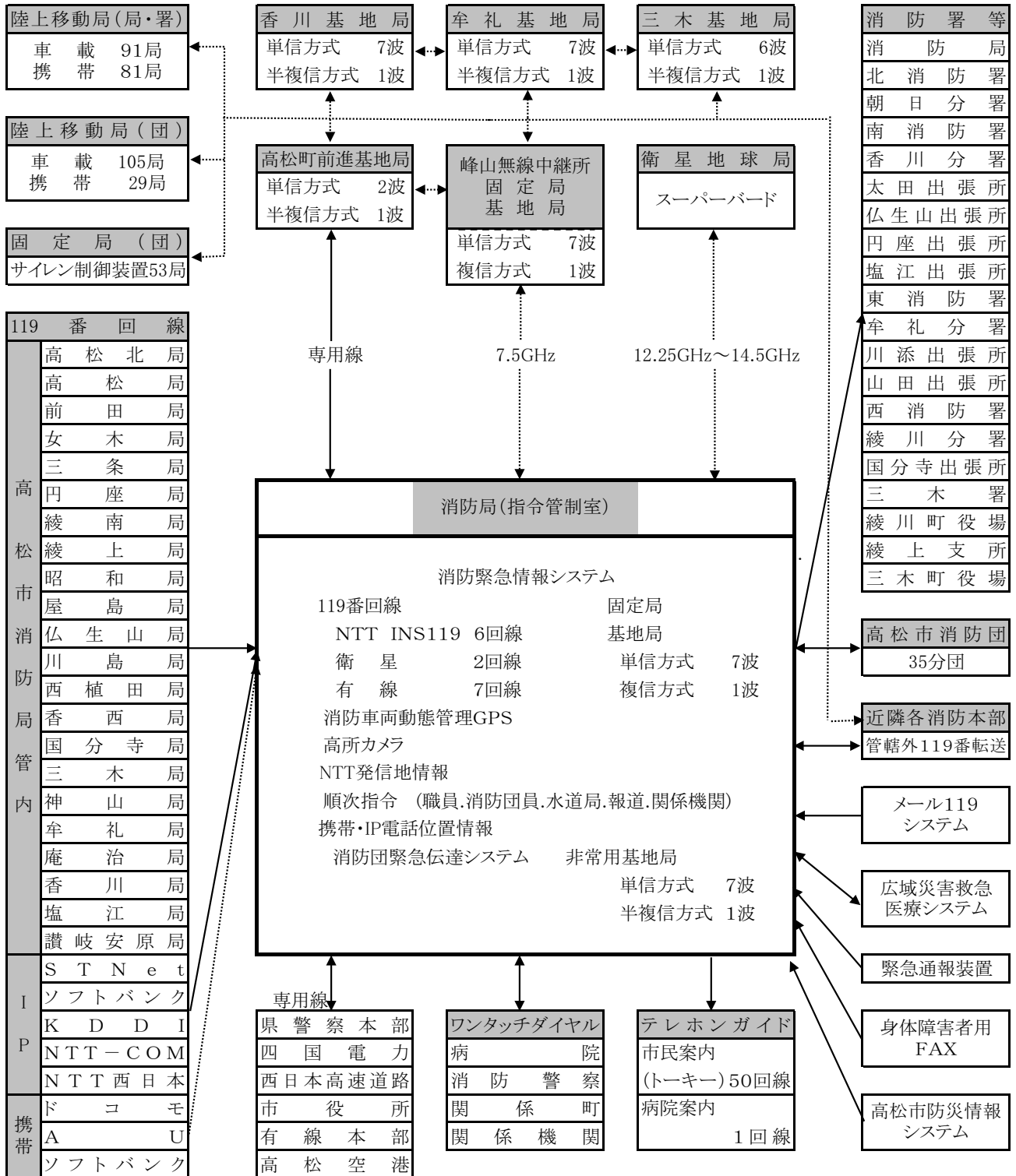

凡令 有線 —————
無線 ······

画像伝送システム

画像伝送システムは、平成8年度に新規導入を行った。

画像伝送システムの現況

種 別	数 量	摘 要
衛星通信装置	1 式	アンテナ装置・映像系操作卓・テレビモニター 一斉受令装置・送受信装置・映像集配信装置 回線接続装置・監視制御装置・無停電電源装置 電源装置

画像伝送システム（衛星通信地球局）イメージ図

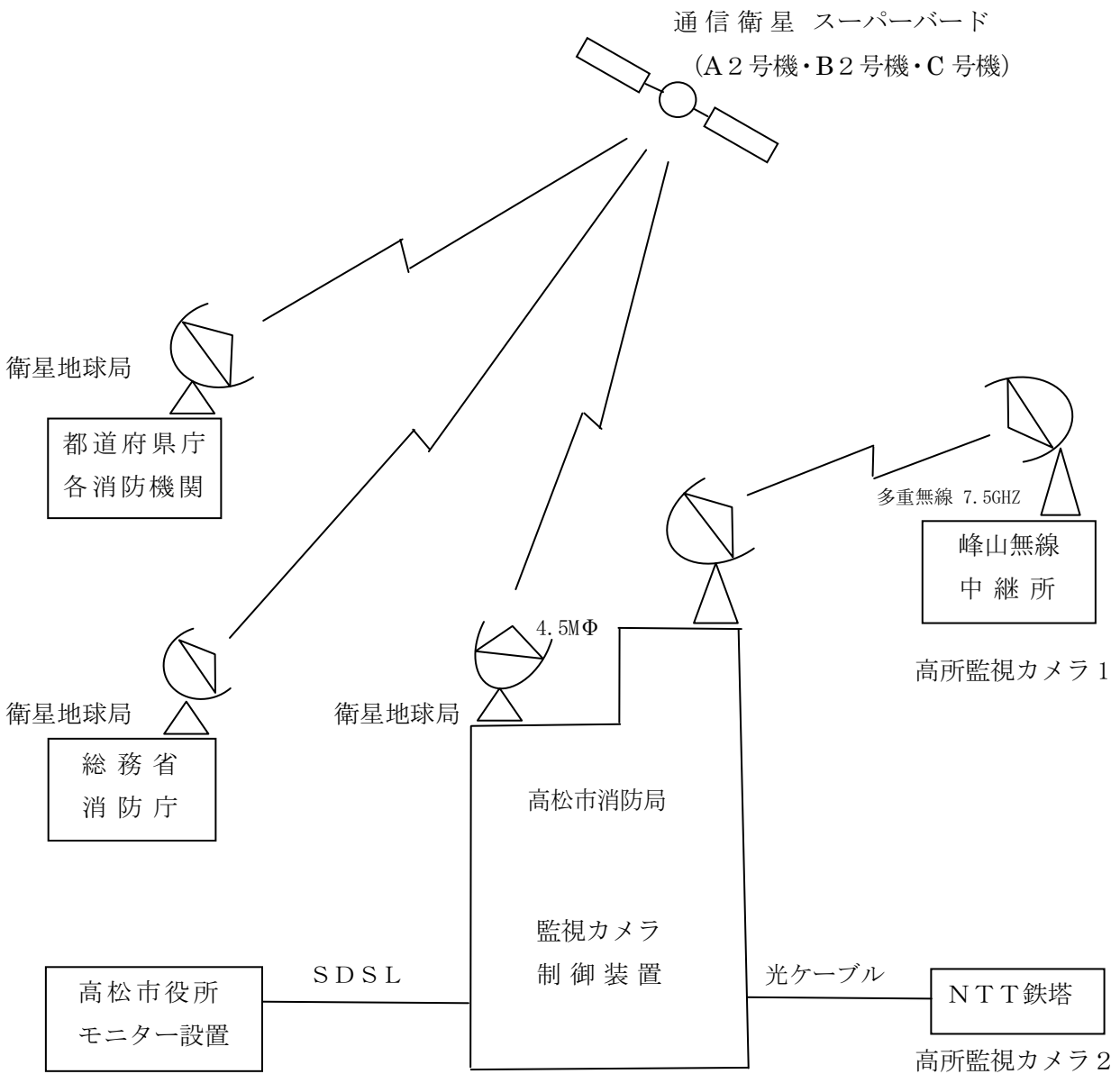

ネットワーク構成図

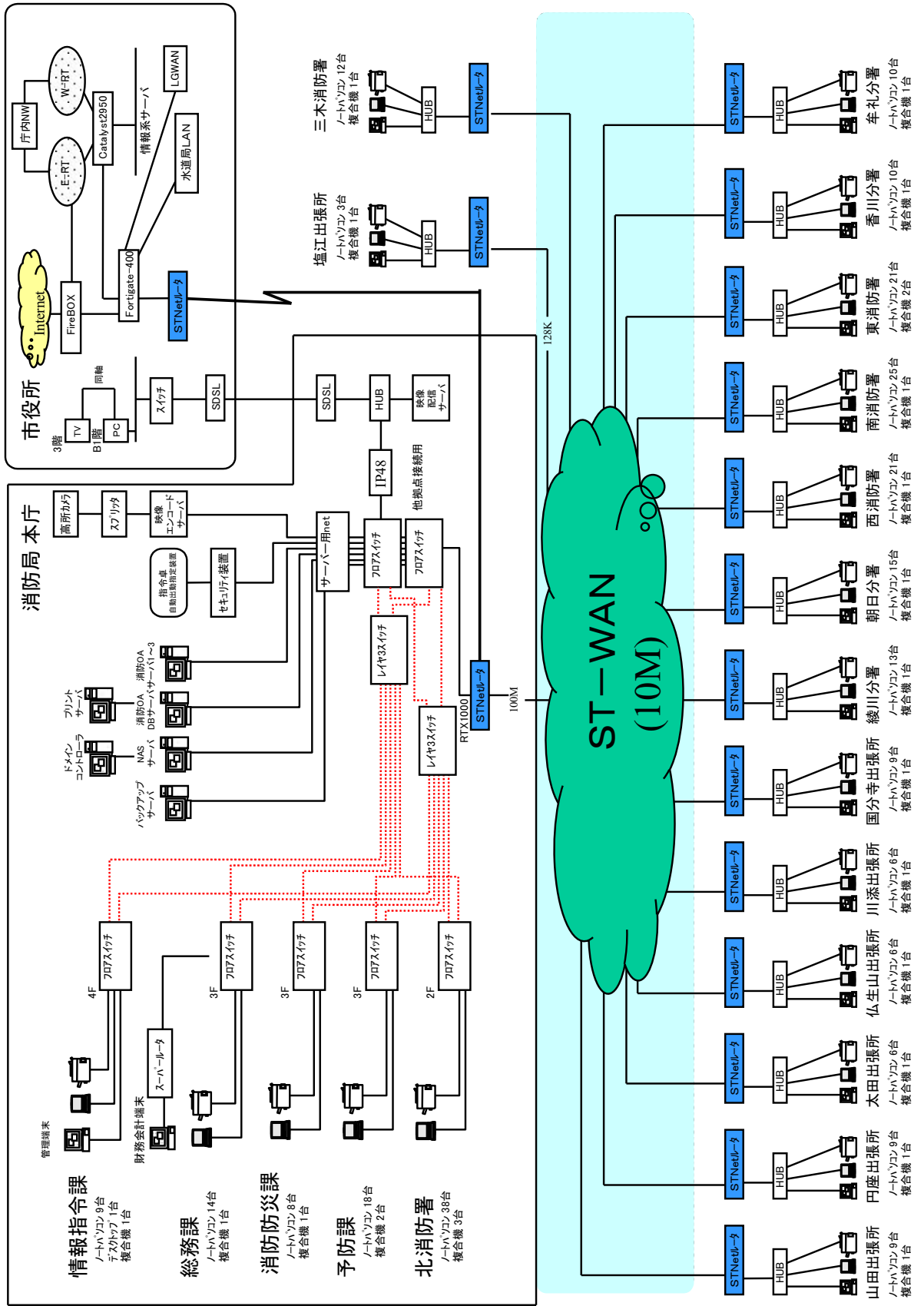

固定局無線局（分団サイレン制御装置）設置一覧表

（平成21年4月1日）

No.	親局名	設置場所	出力(W)	メーカー	設置年月
1	峰山中継所 消防局(非常用)	郷東町	10	富士通ゼネラル	H 8 . 6
2		宮脇町一丁目2-34	10	〃	H 5 . 3
No.	子局名	設置場所	出力(W)	メーカー	設置年月
1	東部分団	観光通り2-9-15	0.5	富士通ゼネラル	H 5 . 3
2	西部分団1部	番町2-19-12	0.1	〃	〃
3	西部分団2部	瀬戸内町49-14	0.1	〃	H 6 . 3
4	南部分団	栗林町2-10-46	0.5	〃	H 5 . 3
5	北部分団	松福町1-20-9	0.5	〃	〃
6	女木分団 東浦	女木町2938-1	0.5	〃	H 7 . 3
7	女木分団 西浦	女木町西浦漁港内	5	〃	H 6 . 3
8	男木分団	男木町133-2	5	〃	H 5 . 3
9	鶴尾分団1部	田村町264-4	1	〃	〃
10	鶴尾分団2部	勅使町898-3	1	〃	H 6 . 3
11	鶴尾分団3部	田村町753-1	1	〃	〃
12	太田分団1部	太田上町1045-2	1	〃	H 5 . 3
13	太田分団2部	伏石町1120-3	1	〃	H 6 . 3
14	三谷分団1部	三谷町161-1	1	〃	H 5 . 3
15	三谷分団2部	三谷町3151-9	1	〃	H 6 . 3
16	三谷分団3部	三谷町4561-8	1	〃	〃
17	多肥分団1部	多肥上町819-3	1	〃	H 5 . 3
18	多肥分団2部	多肥上町1843-3	1	〃	H 6 . 3
19	仏生山分団1部	仏生山町甲2518-16	1	〃	H 5 . 3
20	仏生山分団2部	仏生山町甲1011-5	1	〃	H 6 . 3
21	一宮分団1部	一宮町834-7	1	〃	H 5 . 3
22	一宮分団2部	鹿角町583-1	1	〃	H 6 . 3
23	一宮分団3部	一宮町97-1	1	〃	〃
24	川岡分団	川部町1649-1	1	〃	H 5 . 3
25	円座分団	円座町1626-7	1	〃	〃
26	檀紙分団	檀紙町777-10	2.5	〃	〃
27	木太分団1部	木太町3497-1	1	〃	〃
28	木太分団2部	木太町2558	1	〃	H 6 . 3
29	古高松分団1部	高松町10-21	1	〃	H 20 . 10
30	古高松分団2部	新田町甲923-4	1	〃	H 5 . 3
31	古高松分団3部	春日町1591-4	1	〃	H 6 . 3
32	屋島分団1部	屋島西町299-1	1	〃	〃
33	屋島分団2部	屋島東町1808	1	〃	〃
34	屋島分団3部	屋島西町1584-4	1	〃	H 5 . 3
35	屋島分団4部	屋島東町1554-4	1	〃	H 7 . 3
36	屋島分団5部	屋島東町528	10	〃	〃
37	前田分団1部	亀田町172-7	1	〃	〃
38	前田分団2部	前田西町2-8	1	〃	H 5 . 3
39	川添分団1部	元山町975-9	1	〃	〃
40	川添分団2部	下田井町327-1	1	〃	H 6 . 3
41	林分団1部	林町177-6	1	〃	H 5 . 3
42	林分団2部	上林町408-5	1	〃	H 6 . 3
43	川島分団	由良町542-4	1	〃	〃
44	十河分団	十川西町575-2	1	〃	H 5 . 3
45	東植田分団	東植田町2026-12	1	〃	H 6 . 3
46	西植田分団	西植田町3039-2	5	〃	〃
47	東植田分団菅沢	菅沢町338-1	10	〃	〃
48	東植田分団(城)	東植田町3451-1	1	〃	H 20 . 10
49	西植田分団神内	西植田町7972-4	5	〃	H 6 . 3
50	弦打分団	鶴市町651-5	1	〃	H 5 . 3
51	鬼無分団	鬼無町佐藤31-3	1	〃	〃
52	香西分団	香西西町190-8	1	〃	〃
53	下笠居分団1部	生島町345-2	1	〃	〃
54	下笠居分団2部	亀水町458-1	5	〃	H 6 . 3

防 災 行 政 無 線 系 統 図

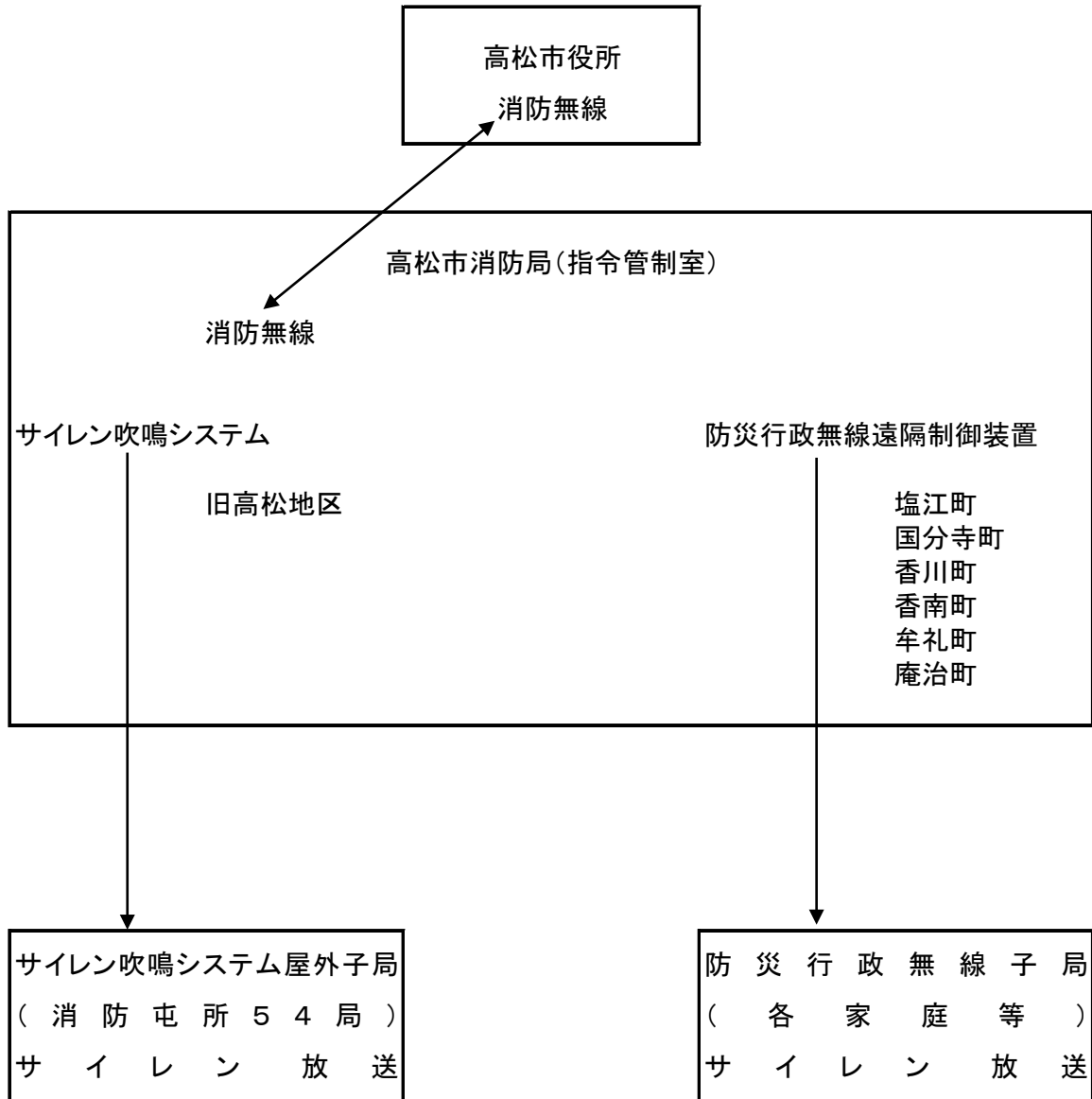

119番受信状況

()内は携帯電話から受信した件数

月別 種別	総 数	1 月	2 月	3 月	4 月	5 月	6 月	7 月	8 月	9 月	10 月	11 月	12 月
総 数	40,232 (14,825)	3,378 (1,167)	3,066 (1,008)	3,675 (1,525)	3,199 (1,267)	3,155 (1,192)	2,986 (1,110)	3,409 (1,397)	3,548 (1,280)	3,181 (1,172)	3,368 (1,143)	3,518 (1,207)	3,749 (1,357)
火 災	325 (156)	30 (10)	29 (11)	43 (26)	29 (14)	27 (12)	11 (6)	23 (12)	40 (21)	11 (6)	18 (5)	32 (13)	32 (20)
救 急	18,560 (5,546)	1,611 (441)	1,613 (423)	1,599 (492)	1,426 (433)	1,407 (434)	1,387 (407)	1,657 (548)	1,564 (441)	1,406 (436)	1,546 (496)	1,600 (478)	1,744 (517)
救 助	58 (33)	8 (5)	3 (1)	1 (1)	9 (5)	6 (2)	3 (1)	5 (2)	6 (3)	7 (5)	3 (3)	1 (0)	6 (5)
火災警戒	53 (35)	5 (4)	4 (3)	5 (4)	4 (4)	10 (6)	2 (2)	4 (2)	5 (4)	5 (1)	5 (3)	4 (2)	0 (0)
てい察	51 (31)	6 (1)	6 (5)	3 (1)	4 (3)	6 (5)	3 (1)	1 (1)	6 (4)	3 (3)	6 (4)	2 (2)	5 (1)
水 害 等	6 (2)	0 (0)	0 (0)	0 (0)	0 (0)	0 (0)	0 (0)	0 (0)	1 (0)	5 (2)	0 (0)	0 (0)	0 (0)
その他災害	19 (6)	3 (2)	3 (1)	4 (2)	4 (1)	0 (0)	0 (0)	0 (0)	1 (0)	2 (0)	0 (0)	1 (0)	1 (0)
病院紹介	8,562 (4,131)	889 (418)	606 (281)	755 (378)	623 (331)	776 (363)	694 (327)	712 (344)	743 (333)	662 (322)	637 (328)	649 (315)	816 (391)
悪 戯	239 (82)	16 (6)	26 (12)	33 (12)	12 (3)	17 (5)	14 (9)	25 (5)	21 (7)	12 (5)	16 (4)	22 (9)	25 (5)
間 違 い	1,391 (446)	115 (43)	122 (28)	116 (35)	115 (32)	117 (32)	130 (48)	96 (40)	97 (26)	117 (37)	117 (39)	118 (47)	131 (39)
応答なし	141 (82)	15 (11)	9 (7)	13 (7)	17 (10)	11 (5)	7 (5)	9 (6)	8 (7)	14 (7)	14 (3)	9 (4)	15 (10)
訓 練	628 (33)	47 (8)	38 (2)	84 (6)	29 (1)	43 (3)	38 (2)	22 (0)	23 (1)	52 (1)	60 (5)	114 (1)	78 (3)
テ ス ト	2,317 (492)	129 (12)	140 (18)	288 (165)	139 (52)	166 (48)	112 (20)	102 (14)	270 (49)	232 (39)	329 (18)	267 (26)	143 (31)
そ の 他	7,882 (3,750)	504 (206)	467 (216)	731 (396)	788 (378)	569 (277)	585 (282)	753 (423)	763 (384)	653 (308)	617 (235)	699 (310)	753 (335)

気象通報受理状況

(単位：件)

月別 種別	総 数	1 月	2 月	3 月	4 月	5 月	6 月	7 月	8 月	9 月	10 月	11 月	12 月
総数	284	16	35	39	23	2	10	27	47	46	2	13	24
注意報	257	12	27	35	19	2	8	27	47	46	2	11	21
大雪注意報	1	1	-	-	-	-	-	-	-	-	-	-	-
着雪注意報	0	-	-	-	-	-	-	-	-	-	-	-	-
風雪注意報	6	3	3	-	-	-	-	-	-	-	-	-	-
乾燥注意報	18	1	5	5	4	-	-	-	-	-	-	1	2
波浪注意報	39	5	11	5	3	-	-	-	-	2	-	5	8
強風注意報	33	2	8	5	3	-	-	-	-	2	-	5	8
津波注意報	0	-	-	-	-	-	-	-	-	-	-	-	-
雷注意報	104	-	-	5	3	2	6	23	37	24	1	-	3
大雨注意報	17	-	-	-	-	-	1	2	5	9	-	-	-
濃霧注意報	2	-	-	1	-	-	-	-	-	-	1	-	-
高潮注意報	0	-	-	-	-	-	-	-	-	-	-	-	-
洪水注意報	17	-	-	-	-	-	1	2	5	9	-	-	-
低温注意報	0	-	-	-	-	-	-	-	-	-	-	-	-
霜注意報	20	-	-	14	6	-	-	-	-	-	-	-	-
警報	2	0	0	0	0	0	2	0	0	0	0	0	0
大雨警報	1	-	-	-	-	-	1	-	-	-	-	-	-
大雪警報	0	-	-	-	-	-	-	-	-	-	-	-	-
洪水警報	1	-	-	-	-	-	1	-	-	-	-	-	-
高潮警報	0	-	-	-	-	-	-	-	-	-	-	-	-
暴風警報	0	-	-	-	-	-	-	-	-	-	-	-	-
波浪警報	0	-	-	-	-	-	-	-	-	-	-	-	-
津波警報	0	-	-	-	-	-	-	-	-	-	-	-	-
その他	25	4	8	4	4	0	0	0	0	0	0	2	3
火災警報	0	-	-	-	-	-	-	-	-	-	-	-	-
火災気象通報	25	4	8	4	4	-	-	-	-	-	-	2	3

火 災 統 計

火災概況

(1) 管内全域

区 分	平成 20 年			平成 19 年			増 減		
	高松市	受託2町	合 計	高松市	受託2町	合 計	高松市	受託2町	合 計
出火件数 (件)	193	48	241	163	38	201	30	10	40
建 物	88	21	109	85	14	99	3	7	10
林 野	9	6	15	8	3	11	1	3	4
車 両	18		18	19	3	22	▲ 1	▲ 3	▲ 4
船 舶				2		2	▲ 2		▲ 2
航 空 機									
そ の 他	78	21	99	49	18	67	29	3	32
焼損棟数 (棟)	113	25	138	99	21	120	14	4	18
全 焼	24	7	31	20	8	28	4	▲ 1	3
半 焼	12		12	5		5	7		7
部 分 焼	30	10	40	29	8	37	1	2	3
ぼ や	47	8	55	45	5	50	2	3	5
り災世帯 (世帯)	76	14	90	70	12	82	6	2	8
全 損	33	2	35	17	6	23	16	▲ 4	12
半 損	4		4	5	1	6	▲ 1	▲ 1	▲ 2
小 損	39	12	51	48	5	53	▲ 9	7	▲ 2
り災人員 (人)	175	47	222	174	36	210	1	11	12
死 者 (人)	7	1	8	4	3	7	3	▲ 2	1
傷 者 (人)	23	8	31	23	3	26		5	5
建物焼損床面積 (㎡)	4,986	960	5,946	2419	1156	3,575	2,567	▲ 196	2,371
建物焼損表面積 (㎡)	322	49	371	211	91	302	111	▲ 42	69
林野焼損面積 (a)	34	16	50	143	11	154	▲ 109	5	▲ 104
損害額 (千円)	302,645	66,812	369,457	131,667	77,674	209,341	170,978	▲ 10,862	160,116
建 物	297,501	66,387	363,888	115,018	75,651	190,669	182,483	▲ 9,264	173,219
林 野	50	10	60				50	10	60
車 両	2,134	295	2,429	15,628	2,018	17,646	▲ 13,494	▲ 1,723	▲ 15,217
船 舶				905		905	▲ 905		▲ 905
航 空 機									
そ の 他	2,960	120	3,080	106	5	111	2,854	115	2,969
爆 発				10		10	▲ 10		▲ 10
出 火 率	4.5	8.9	5.0	3.8	7	4.2	1	2	1

(注) 出火率は人口1万人当たりの出火件数を示し、算出入口は各年とも12月1日現在の住民基本台帳による。

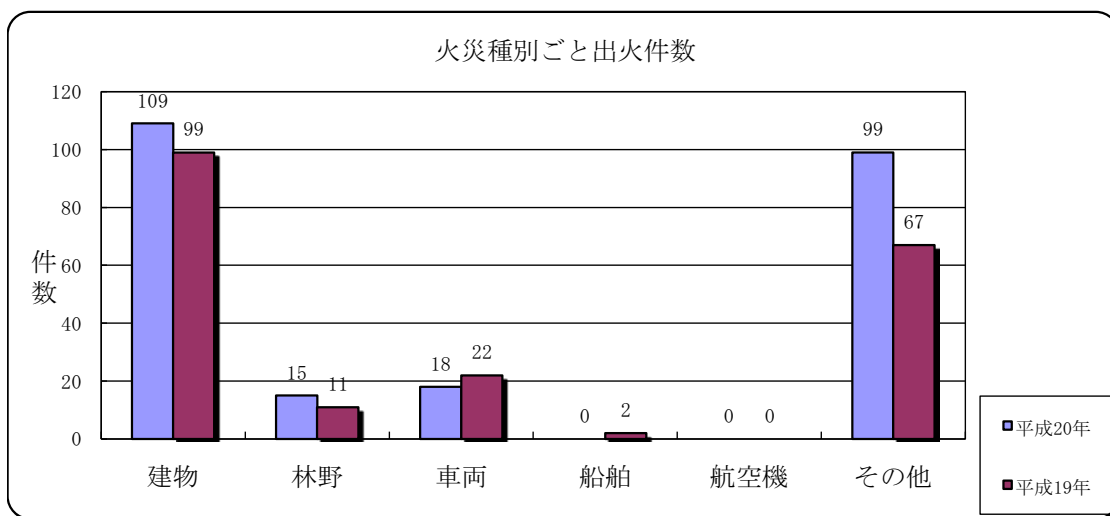

火災による死傷者の発生状況

(1) 火災種別ごと死傷者数

区 分		合 計	建物火災	林野火災	車両火災	船舶火災	航空機火災	その他火災
平成 20年	負傷者	31	23	4	2			2
	死者	8	5	1				2
平成 19年	負傷者	26	15	2	3	1		5
	死者	7	6		1			

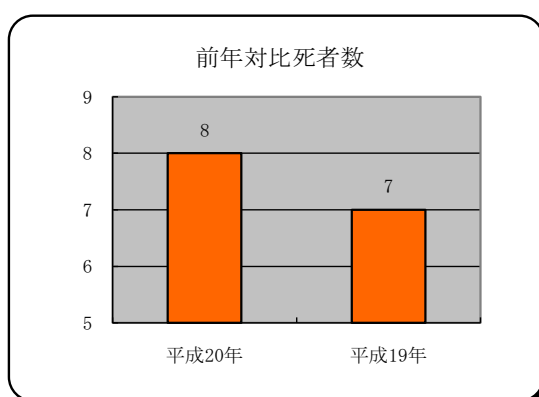
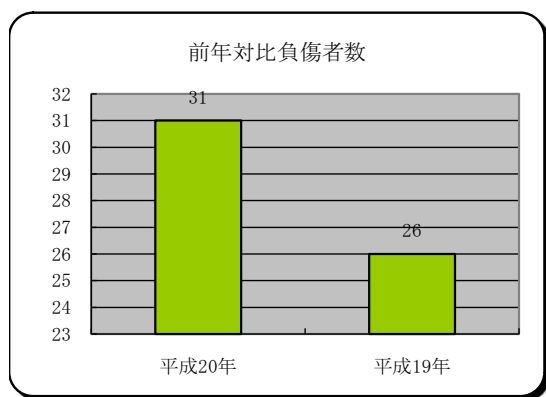

(2) 死者の発生した経過

区 分	計	逃げ遅れ	再 進 入	着 衣 着 火	放 火 自 殺	その他(不明)
平 成 2 0 年	8	5			1	2
平 成 1 9 年	7	3			4	

(3) 死者の発生した状況

区 分	月 日	出 火 時 刻	火 災 種 別	出 火 場 所	性別	年齢
1	2月5日	17時35分	建物	中山町	女	85
2	2月22日	11時49分	建物	多肥上町	女	89
3	3月5日	19時54分	建物	三木町	女	73
4	5月2日	6時23分	その他	鶴市町	女	38
5	5月3日	13時58分	林野	庵治町	男	73
6	7月6日	20時33分	その他	円座町	女	73
7	10月8日	23時29分	建物	伏石町	男	42
8	11月27日	9時55分	建物	牟礼町	男	93

(4) 受傷時の状況

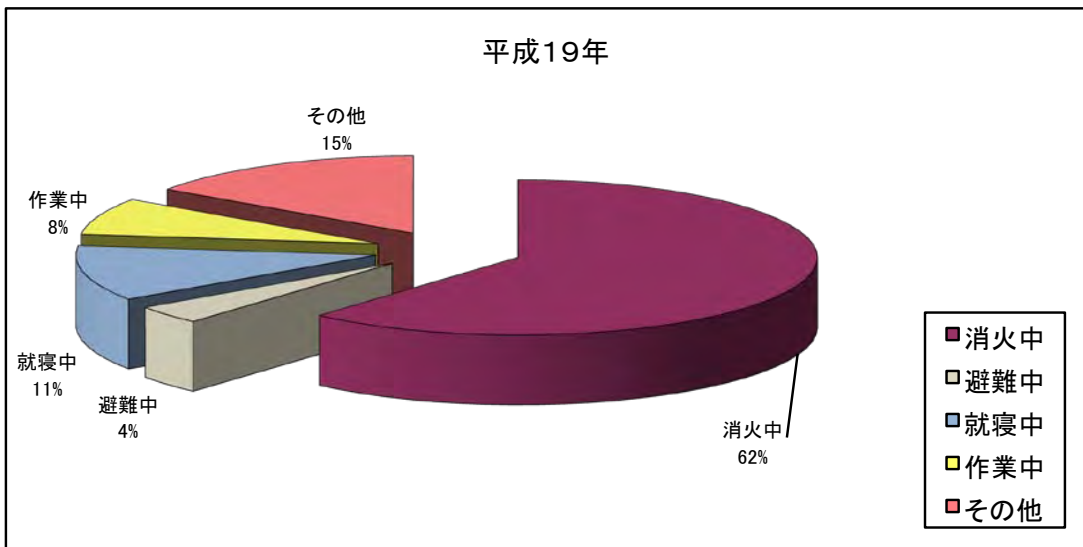
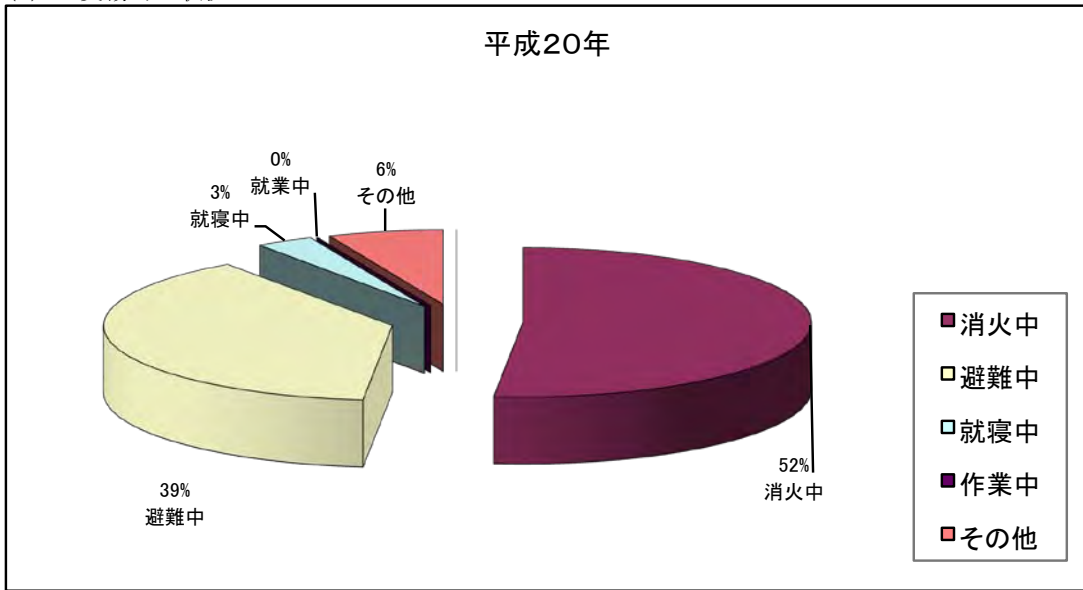

(5) 負傷者の内訳

区分	平成20年	平成19年
計	31	26
消防吏員		1
消防団員	3	
応急消火義務者	23	24
消防協力者	1	1
その他の者（自損を含む）	4	

建物用途別火災発生状況

区 分	出 火 件 数		死 傷 者 数			
			死 者 数		負 傷 者 数	
	平成20年	平成19年	平成20年	平成19年	平成20年	平成19年
合 計	109	99	5	6	23	15
住 宅	53	44	5	5	18	10
併 用 住 宅		3				
共 同 住 宅	11	13		1	1	2
劇 場						
公 会 堂						
キャバレー						
遊 技 場						
料 理 店						
飲 食 店	3					
店 舗	1	7				
旅 館		1				
病 院	1					
福 祉 施 設		2				1
幼 稚 園						
学 校	2	1				
図 書 館						
特 殊 浴 場						
公 衆 浴 場						
停 車 場						
神 社・寺 院	1					
工 場, 作 業 場	7	8				1
駐 車 場		1				
倉 庫	3	9				
事 務 所	2					
複合用途 (特定)	8	5			3	1
複合用途 (非特定)		1				
そ の 他	17	4			1	
スタジオ						
飛行機格納庫						
地下街						
準地下街						
文化財						

原因別火災発生状況

(1) 原因別火災発生状況

区 分	火 災 種 別 件 数							焼 損 棟 数					り 災 世 帯				死 者	負 傷 者	焼 損 面 積			損 害 額 (千円)	
	計	建 物	林 野	車 両	船 舶	航 空 機	そ の 他	計	全 焼	半 焼	部 分 焼	ぼ や	計	全 損	半 損	小 損			建 物 床 面 積 (㎡)	建 物 表 面 積 (㎡)	林 野 (a)		
総 計	241	109	15	18			99	138	31	12	40	55	90	35	4	51	222	8	31	5,946	371	50	369,457
放火	12	5	1				6	5		1	2	2	6	1		5	7	1	2	34	1	4	4,155
放火の疑い	9	4		3			2	6		1		5								26	5		2,025
たばこ	21	13	1	1			6	18	4	2	8	4	21	14		7	34	1	5	940	130	1	101,350
こんろ	20	20						26	4		8	14	19	3	1	15	64		4	359	28		18,946
かまど	2	1					1	1	1				1	1						346	8		10,176
風呂かまど	3	2					1	2			2		2			2	4			2	3		120
炉																							
焼却炉	4	1					3	3	1		1	1								42	10		40
ストーブ	5	5						7	4		1	2	4	2		2	10	1	2	241	22		23,796
こたつ																							
ボイラー	1	1						1				1	1			1	1				1		10
煙突・煙道	1	1						1				1	1			1	6				1		5
排気管																							
電気機器	4	3					1	3				3	1			1	1				1		41
電気装置	1	1						1				1									1		190
電灯・電話等配線	11	9					2	12	2	2	3	5	8	2	1	5	18		2	338	13		41,130
内燃機関																							
配線器具	5	5						6	1	1	2	2	3	2		1	7	1	3	304	12		7,135
火遊び	12	3	2				7	4	1			3	2			2	8			173	6	2	2,396
マッチ・ライター	2	2						2		1		1	2	1		1	3			52			2,498
たき火	80	7	10				63	10	5		4	1	1	1		1	1	6		495	52	41	16,144
溶接機・溶断機	3	2		1				2			2									2	10		202
灯火	3	3						3				3	3			3	10		1		2		30
衝突の火花	1			1																			10
取灰	1	1						1				1											10
火入れ	1						1																10
その他	21	8	1	8			4	11	3	2	3	3	6	4		2	25		2	563	20	2	70,598
不明・調査中	18	12		4			2	13	5	2	4	2	9	4	2	3	21	3	4	2,029	45		68,440

(2) 原因別出火件数

区 分	件 数		
	計	高松市	受託2町
総 計	241	193	48
放火	12	8	4
放火の疑い	9	9	
たばこ	21	18	3
こんろ	20	18	2
かまど	2	2	
風呂かまど	3	1	2
炉			
焼却炉	4	4	
ストーブ	5	4	1
こたつ			
ボイラー	1	1	
煙突・煙道	1	1	
排気管			
電気機器	4	3	1
電気装置	1	1	
電灯・電話等配線	11	8	3
内燃機関			
配線器具	5	4	1
火遊び	12	12	
マッチ・ライター	2	2	
たき火	80	56	24
溶接機・溶断機	3	2	1
灯火	3	2	1
衝突の火花	1	1	
取灰	1	1	
火入れ	1	1	
その他	21	18	3
不明・調査中	18	16	2

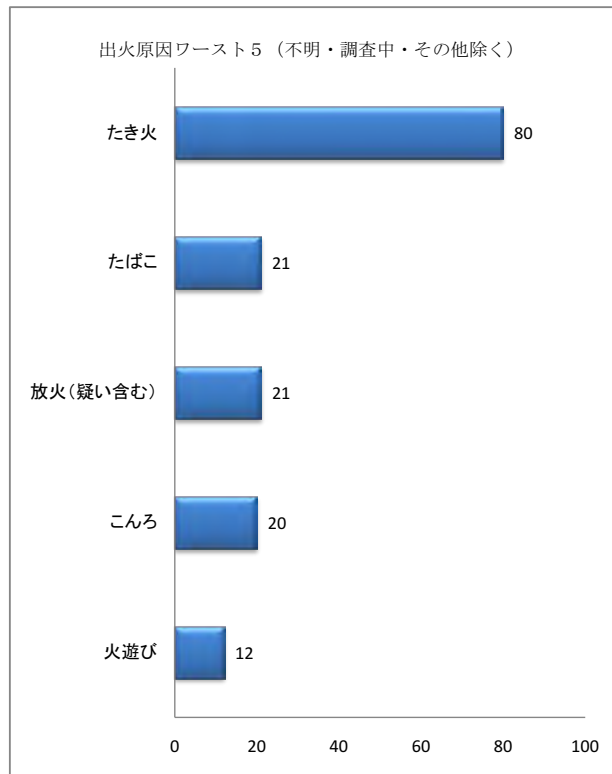

署所別（管轄別）火災発生状況

区 分	火 災 種 別 件 数							焼 損 棟 数					り 災 世 帯			
	計	建 物	林 野	車 両	船 舶	航 空 機	そ の 他	計	全 焼	半 焼	部 分 焼	ぼ や	計	全 損	半 損	小 損
総 計	241	109	15	18			99	138	31	12	40	55	90	35	4	51
高 松 市	193	88	9	18			78	113	24	12	30	47	76	33	4	39
北 消 防 署	計	24	16	1	1		6	22	2	2	7	11	14	4	1	9
	本 署	16	10	1	1		4	13	1	2	4	6	10	3	1	6
	朝日分署	8	6				2	9	1		3	5	4	1		3
南 消 防 署	計	75	37	4	8		26	49	11	6	16	16	40	20	2	18
	本 署	12	5		1		6	7	1		3	3	6	1		5
	香川分署	26	13	2	1		10	16	3	3	5	5	8	3	1	4
	仏生山出張所	6	5		1			6		3	1	2	12	9	1	2
	円座出張所	15	9	2	1		3	13	5		4	4	9	4		5
	太田出張所	12	2		4		6	4	2		1	1	3	2		1
	塩江出張所	4	3				1	3			2	1	2	1		1
東 消 防 署	計	69	27	4	8		30	31	7	4	6	14	18	6	1	11
	本 署	17	10	1	3		3	12	2	1	3	6	11	3	1	7
	牟礼分署	16	6	2	2		6	6	2	2		2	1	1		
	川添出張所	11	2		2		7	2	1		1		2	2		
	山田出張所	25	9	1	1		14	11	2	1	2	6	4			4
西 消 防 署	計	48	17	3	1		27	20	4		6	10	11	3		8
	本 署	19	8		1		10	11	4		1	6	4	3		1
	国分寺出張所	6					6									
	綾川分署	23	9	3			11	9			5	4	7			7
三 木 署	計	25	12	3			10	16	7		5	4	7	2		5
	三木署	25	12	3			10	16	7		5	4	7	2		5

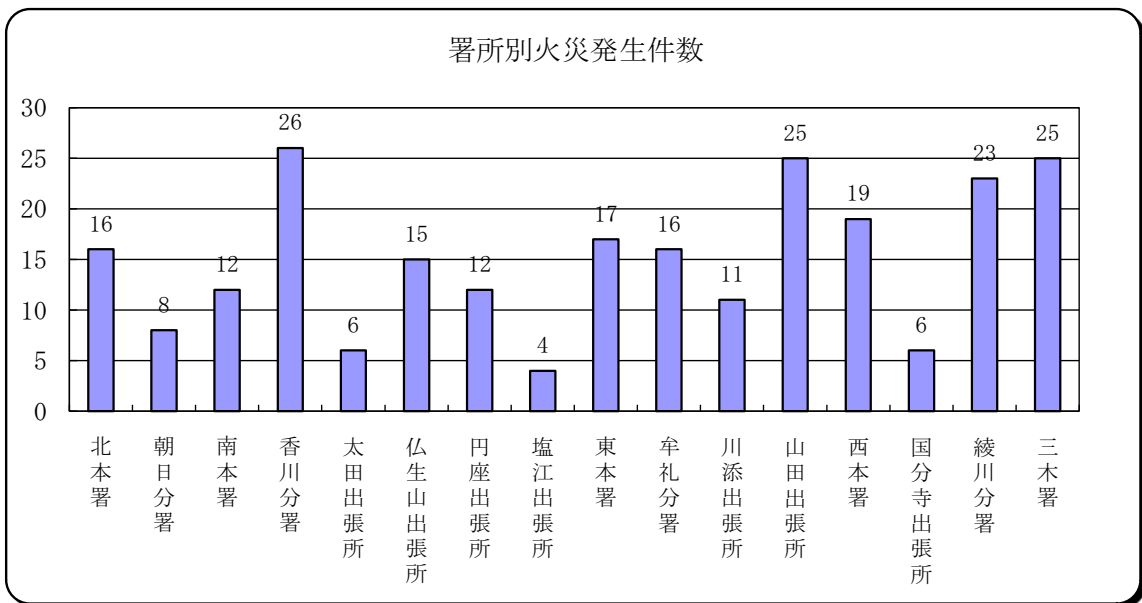

り災人員	死者	負傷者	焼 損 面 積			損 害 額 (千円)							
			建物床面積 (m ²)	建物表面積 (m ²)	林野 (a)	計	建物	林野	車 両	船 舶	航空機	その他	爆 発
222	8	31	5,946	371	50	369,457	363,888	60	2,429			3,080	
175	7	23	4,986	322	34	302,645	297,501	50	2,134			2,960	
20		3	537	74	1	17,538	16,890		100			548	
14		1	364	61	1	14,611	14,041		100			470	
6		2	173	13		2,927	2,849					78	
107	3	10	3,392	160	7	215,519	213,504		843			1,172	
12	1	3	167	23		7,656	7,637		10			9	
32		2	1652	39	6	71,785	70,739		46			1,000	
24	1		331	28		51,393	51,393						
26	1	3	630	41	1	25,455	25,404		10			41	
11		2	467	6		26,442	25,546		777			119	
2			145	23		32,788	32,785					3	
41	2	9	640	78	26	52,891	51,345	50	1,121			375	
19		6	179	21	1	9,867	9,587		130			150	
2	2	1	210	35	21	10,628	9,852	50	531			195	
6		2	211	5		30,866	30,451		415				
14			40	17	4	1,530	1,455		45			30	
26	2	5	421	29	12	17,604	16,649	10	70			875	
7	2	1	417	10		16,687	15,762		70			855	
						10						10	
19		4	4	19	12	907	887	10				10	
28	1	4	956	30	4	65,905	65,500		295			110	
28	1	4	956	30	4	65,905	65,500		295			110	

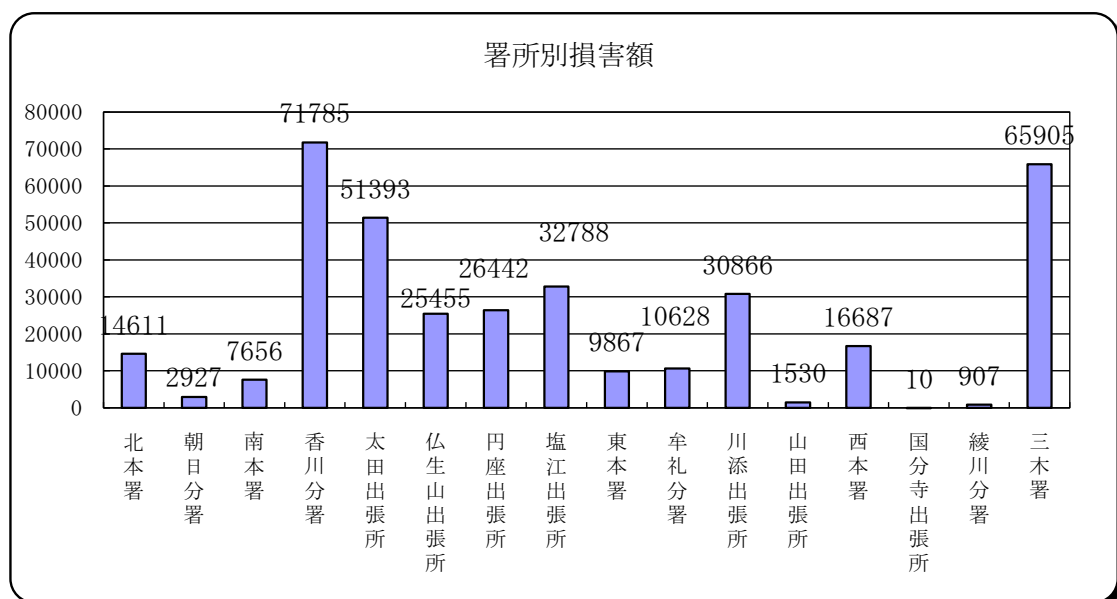

4階以上の建物火災状況

月 日	場 所	用 途	建 物 階 数	出 火 場 所
1月15日	古馬場町	特定複合用途	4	3階居室
1月25日	御坊町	特定複合用途	7	5階空室
1月30日	塩江町	住宅	11	11階居室
2月16日	常磐町	共同住宅	4	4階居室
3月24日	太田下町	住宅	4	3階台所
6月17日	大工町	飲食店舗	5	2階湯沸室（場）
7月12日	香西本町	飲食店舗	5	1階調理室（場）
7月23日	春日町	特定複合用途	6	3階居室
7月29日	鶴屋町	共同住宅	9	5階居室
9月16日	花園町	共同住宅	4	3階廊下
10月1日	香西南町	共同住宅	5	3階台所
10月29日	亀井町	事務所	8	1階機械室
12月14日	木太町	病院	4	2階台所

平成20年の主な火災

月 日	出火時刻	出火場所	火元建物の用途	焼損棟数	焼損床面積 (㎡) 林野 (a)	損害額 (千円)
1月25日	0時37	太田下町	共同住宅	2	162	22,106
1月30日	15時23分	塩江町	住宅	1	145	32,563
3月5日	19時49分	三木町	住宅	3	158	21,861
3月10日	20時54分	出作町	住宅	2	259	17,974
3月12日	20時49分	仏生山町	神社仏閣	2	172	2,281
3月24日	2時41分	太田下町	住宅	1	139	18,164
4月3日	1時15時	前田東町	住宅	1	191	29,575
4月12日	19時00分	香川町	納屋	2	103	14,657
4月18日	0時35分	円座町	住宅	3	74	11,909
8月16日	3時45時	香南町	事務所	1	114	14,776
9月6日	21時25分	香南町	住宅	1	346	10,173
9月15日	3時35分	西内町	住宅	3	160	5,119
10月8日	23時25分	伏石町	住宅	1	30	11,103
6月1日	13時45分	香川町	作業場	1	951	11,111
6月7日	19時55分	香川町	作業場	1	0	14,932
7月8日	8時20分	三木町	倉庫	1	330	17,946
7月26日	13時35分	鶴市町	作業場	3	223	9,310
8月4日	16時54分	三木町	住宅	2	172	2,468
11月20日	1時10分	三木町	住宅	2	132	18,587
11月23日	9時55分	中間町	住宅	1	393	13,796
11月25日	12時40分	女木町	住宅	4	170	2,679

(注) 主な火災とは、建物火災は焼損床面積150平方メートル以上、損害額1千万以上のいずれかに該当する火災をいう
林野火災は、焼損面積10ヘクタール以上の火災をいう。

初期消火の実施状況

種 別	火 災 種 別 件 数						
	計	建 物	林 野	車 両	船 舶	航 空 機	そ の 他
総 計	241	109	15	18			99
初期消火に成功	54	34	2	1			17
水 バ ケ ッ	1	1					
初期消火に成功							
粉末消火器	14	9	1				4
初期消火に成功	14	9	1				4
屋内消火栓設備							
初期消火に成功							
水道・浴槽・汲み置き等 の水をかけた	71	39	3	1			28
初期消火に成功	23	13		1			9
寝具・衣類等をかけた	6	6					
初期消火に成功	4	4					
もみ消した							
初期消火に成功							
そ の 他	42	9	5				28
初期消火に成功	13	8	1				4
粉末消火設備							
初期消火に成功							
初期消火なし	107	45	6	17			39

初期消火状況

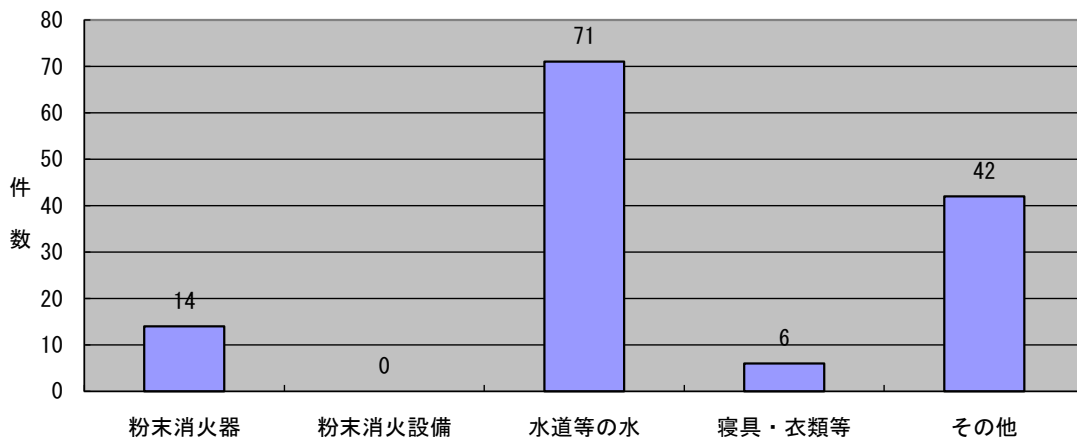

発火源・経過別火災発生状況

経過別 発火源		合計	電 気 に よ る 発 熱 体							ガ ス ・ 油 類 を 燃 料 と す る 道 具 装 置								
			移動可能な電熱器	固定の電熱器	電気機器	電気装置	電灯、電話等の配線	配線器具	漏電により発熱しやすい部分	静電スパーク	その他	都市ガス・移動可能	液化石油ガス・移動可能	都市ガス・固定設備	液化石油ガス・固定設備	油を燃料・移動可能	油を燃料・固定設備	明かり
総 計		241	5		4	1	15	5		1		4	18		4		2	1
電 気 的 原 因 で 発 熱 す る	半断線により発熱する	1					1											
	漏電	1					1											
	電線が短絡，混触	9					8	1										
	過多の電流を流す																	
	絶縁劣化	2				1		1										
	その他電気的原因	9			2		4	3										
化 学 的 的 原 因 で 発 熱 す る	スパークによる引火																	
	引火する	5							1									
	その他化学的原因	2																
熱 的 な 原 因 で 発 火 す る	消したはずのものが再燃する																	
	余熱により発火する																	
	摩擦により発熱	1																
	輻射を受け発火する	2												2				
	高温物が触れる																	
	伝道過熱する	2																
	過熱する	1										1						
その他熱的原因	1			1														
火 源 あ る い は 着 火 物 が 運 動 に よ り 接 触 す る	可燃物が火源の上に転倒落下する	1										1						
	可燃物が動いて火源に触れる	2															1	
	火の粉が散る，遠くへ飛び火する	15																
	火花が飛ぶ	6			1							2						1
	火源が転倒落下する	11															1	
	火源が動いて接触する	60																
	その他	4																
器 具 機 械 の 材 質 や 構 造 の 不 良 に 基 づく	機械が故障を起こす																	
	火源が漏洩する																	
	その他	3					1							1				
使 用 方 法 が 不 良 に 基 づく	考え違いにより使用を誤る	3																
	不適当なところに捨て置く	14																
	放置する忘れる	25									4	13		1				
	残り火の処置が不十分	6																
	その他	4	4															
主 に 交 通 機 関 に 起 こ る 事 故	衝突により発火																	
	その他																	
そ の 他	放火	12	1									1						
	放火の疑い	9																
	火遊び	12																
	その他																	
不 明	不明	18																

まき, 炭, 石炭を燃料とする道具					火種それが自身が発火しているもの					高温固体				自然発火, 再燃を起こしやすい物					危険物品				天災	その他	不明			
炭たどんを燃料	まきを燃料とする	石炭燃料・移動可能	石炭燃料・固定装置	火を消すための器	その他	裸火(器に入っていない)	たばこ・マッチ	火の粉	火花(固体の衝突摩擦)	その他	高温気体で熱せられたもの	摩擦により熱せられたもの	高温固体	その他	自己反応性物質	自然発火・禁水性物質	その他・自然発火しやすいもの	再燃により・原因となりやすいもの	レンズ	その他	火薬類	酸化性気体	酸化性液体	酸化性固体	その他	雷	その他	不明
2	7					85	43	4	6		1	1		1			1	1			4			1				24
									4								1							1				
											1																	
	2																											
						1															1							
	1					9		4																				
									2																			
						1	8						1															
	1					59																						
	1	1					2																					
											1																	
	1					1	1																					
	1					2	10											1										
	1					5	1																					
						6																						
							8																					2
						1	4																					4
							9														3							
																												18

住宅火災の発生状況

(1) 住宅種別火災発生状況 (類焼を含む)

区分	火災件数	焼 損 棟 数					り 災 世 帯				り 災 人 員	死 者	負 傷 者	焼損面積 (㎡)		損害額 (千円)
		計	全焼	半焼	部分焼	ぼや	計	全損	半損	小損				床面積	表面積	
住 宅	53	71	21	3	22	25	59	21	4	34	167	5	18	3,264	219	209,528
共同住宅	11	12		2	4	6	20	10		10	29		1	224	12	27,039
併用住宅																
合 計	64	83	21	5	26	31	79	31	4	44	196	5	19	3,488	231	236,567

(2) 火災原因別発生状況

区 分	計	放 火	放 火 の 疑 い	た ば こ	こ ん ろ	か ま ど	風 呂 か ま ど	炉	焼 却 炉	ス ト ー ブ	こ た つ	ボ イ ラ ー	煙 突 ・ 煙 道	排 気 管	電 気 機 器	電 気 装 置	電 灯 ・ 電 話 等	内 燃 機 関	配 線 器 具
住 宅	53			7	11	1	2			4		1	1		1		5		3
共同住宅	11	1	1	3	4														
併用住宅																			
合 計	64	1	1	10	15	1	2			4		1	1		1		5		3

区 分	火 遊 び	マ ツ チ ・ ラ イ タ ー	た き 火	溶 接 機 ・ 溶 断 機	灯 火	衝 突 の 火 花	取 灰	そ の 他	不 明
住 宅	1	1	3		2			4	6
共同住宅									2
併用住宅									
合 計	1	1	3		2			4	8

(3) 死者の発生した状況

区分	計	逃 げ 遅 れ	再 進 入	着 衣 着 火	自 殺 放 火	そ の 他
住 宅	5	4				1
共同住宅						
併用住宅						
合 計	5	4				1

(4) 受傷時の状況

区分	計	消 火 中	就 寝 中	避 難 中	作 業 中	そ の 他
住 宅	18	9	9			
共同住宅	1			1		
併用住宅						
合 計	19	9	9	1		

覚知別火災発生状況

区 分		平成 20 年		平成 19 年	
		出火件数	損害額 (千円)	出火件数	損害額 (千円)
総 数		241	369,457	201	209,341
高 松 市	総 数	193	302,645	163	131,667
	火災報知器	8	6,339		
	119番 (加入)	76	181,060	81	82,071
	119番 (携帯)	78	109,267	48	30,425
	加入電話 (加入)	5	5,134	1	
	加入電話 (携帯)			1	10
	警察電話	3	170	3	17
	駆け付け			3	20
	事後聞知	20	184	18	420
	その他	3	491	8	18,704
受 託	総 数	48	66,812	38	77,674
	火災報知器	4	21,871		
	119番 (加入)	17	23,492	21	42,002
	119番 (携帯)	18	21,292	15	35,572
	加入電話 (加入)	2			
	加入電話 (携帯)				
	警察電話			1	
	駆け付け				
	事後聞知	7	157		
	その他			1	100

損害額別火災発生状況

損 害 額	出 火 件 数			
	平成 20 年		平成 19 年	
	高松市	受託	高松市	受託
総 数	193	48	163	38
1000円未満	71	25	49	20
1000円以上 ~ 10万円未満	71	13	73	7
10万円以上 ~ 100万円未満	15	4	16	3
100万円以上 ~ 500万円未満	19	3	17	2
500万円以上 ~ 1000万円未満	4		4	4
1000万円以上 ~ 3000万円未満	12	3	4	2
3000万円以上	1			

月別・曜日別・時間別および気象別火災発生状況

(1) 月別火災発生状況

区分	火災種別件数							焼損棟数					り災世帯			り災人員	死者	負傷者	焼損面積			損害額 (千円)	
	計	建物	林野	車両	船舶	航空機	その他	計	全焼	半焼	部分焼	ぼや	計	全損	半損				小損	建物床面積 (㎡)	建物表面積 (㎡)		林野 (a)
総計	241	109	15	18			99	138	31	12	40	55	90	35	4	51	222	8	31	5,946	371	50	369,457
1月	20	12	1	1			6	13	1	2	7	3	16	11		5	25		3	539	15	4	61,709
2月	25	12	1	1			11	15	3	2	4	6	12	4		8	28	2	1	294	13	2	12,216
3月	22	11	2				9	18	6	1	4	7	14	5	1	8	37	1		959	27	2	72,560
4月	19	8	1	3			7	13	3	1	5	4	6	4		2	27		6	431	31		57,594
5月	25	8	3				14	8	3		1	4	3	1		2	12	2	2	224	20	22	5,143
6月	10	6		1			3	6		1	2	3	2			2	3			953	11		26,236
7月	29	9	4	3			13	11	3			8	5	1		4	11	1	3	553	4	10	27,709
8月	36	8	3	1			24	9	1	1	5	2	3	1		2	8		5	307	59	10	20,776
9月	8	6		1			1	9	2		2	5	5	2		3	12		1	506	78		15,615
10月	14	11		1			2	12	3	2	1	6	6	1	1	4	15	1	2	138	22		15,615
11月	16	8		4			4	13	5		4	4	8	4		4	19	1	5	838	11		42,961
12月	17	10		2			5	11	1	2	5	3	10	1	2	7	25		3	204	80		11,323

(2) 曜日別火災発生状況

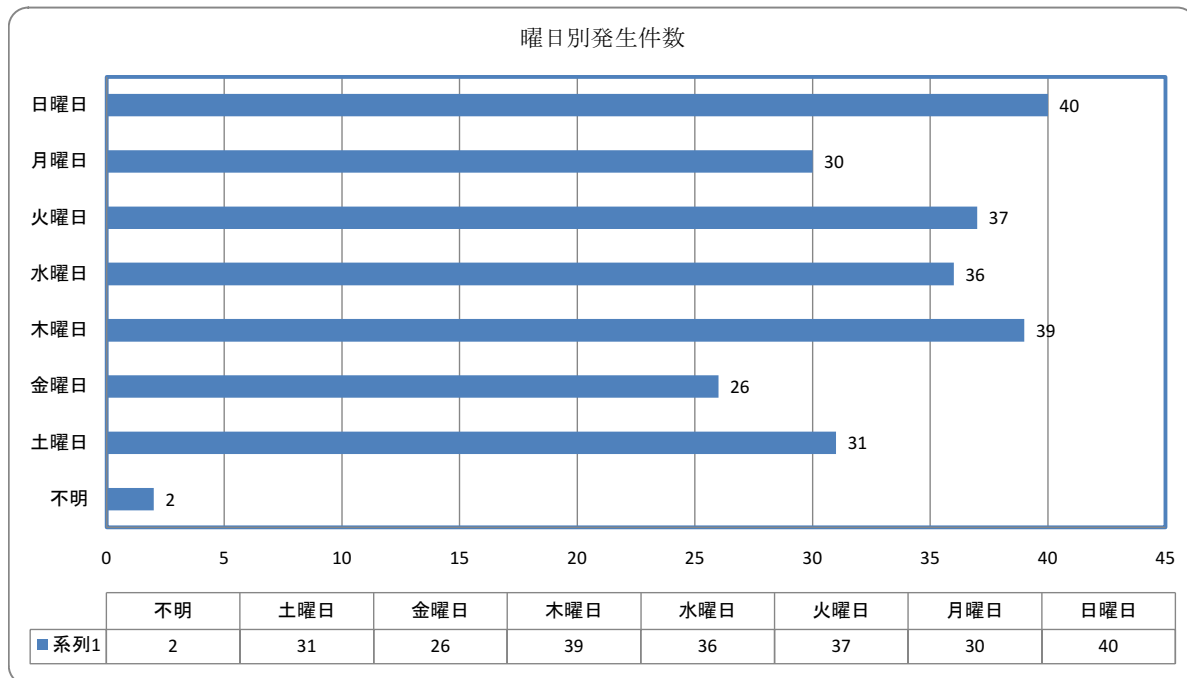

(3) 時間別火災発生状況

区分	火災種別件数							焼損棟数					り災世帯			死者	負傷者	焼損面積			損害額 (千円)		
	計	建物	林野	車両	船舶	航空機	その他	計	全焼	半焼	部分焼	ぼや	計	全損	半損			小損	建物床面積 (㎡)	建物表面積 (㎡)		林野 (a)	
総計	241	109	15	18			99	138	31	12	40	55	90	35	4	51	222	8	31	5,946	371	50	369,457
0時～1時	6	4					2	7	1	1	3	2	11	9		2	17		1	238	17		34,077
1時～2時	3	2	1					3	2			1	3	2		1	14		4	323	6	1	48,162
2時～3時	2	2						2		1		1	2	1		1	6			140			18,174
3時～4時	9	5		3			1	7	2	1	2	2	4	2		2	5		3	347	59		21,788
4時～5時	5	1		2			2	1				1	1			1	1		2				270
5時～6時	3	2					1	2			1	1	1			1	2				3		121
6時～7時	3	2					1	2			1	1						1		11			1,764
7時～8時	2	2					2				2								1		1		15
8時～9時	5	2		2			1	2	2				1	1			1		1	381			21,619
9時～10時	12	4	1	1			6	4	3		1		2	2			5	1	5	529	10	5	21,496
10時～11時	11	3		2			6	3			1	2	2			2	5		2	2	2		1,041
11時～12時	21	8	2	3			8	10	3		5	2	6	3		3	11	1	3	233	13	2	7,745
12時～13時	21	9		1			11	13	3	1	4	5	9	2	1	6	19			438	26		14,738
13時～14時	22	7	3	1			11	11	6	1	1	3	5	3	1	1	11	1	4	1,428	20	27	27,693
14時～15時	20	4					16	4			3	1	2			1	1	5		26	10		2,341
15時～16時	19	8	3				8	9		1	2	6	4	1		3	6			179	69	3	33,992
16時～17時	11	4	1	1			5	6	2		2	2	2			2	8			214	12	1	2,604
17時～18時	10	4	1				5	6	1	1		4	1	1		1	1		1	169	3	4	4,541
18時～19時	17	8	1				8	9		1	2	6	6			6	31			43	7	2	1,914
19時～20時	10	10						15	3	1	5	6	11	3		8	37	1		328	25		55,659
20時～21時	10	8	1				1	10	2		4	4	6	1		5	14			433	41	4	21,082
21時～22時	5	2		1			2	2	1			1	2	1		1	9		1	346	8		10,418
22時～23時	7	4	1	1			1	4		1	2	1	3	2		1	6		3	66	17	1	3,340
23時～24時	5	3					2	3		2	1		6	1	1	4	8	1	1	72	21		14,850
不明	2	1					1	1				1									1		13

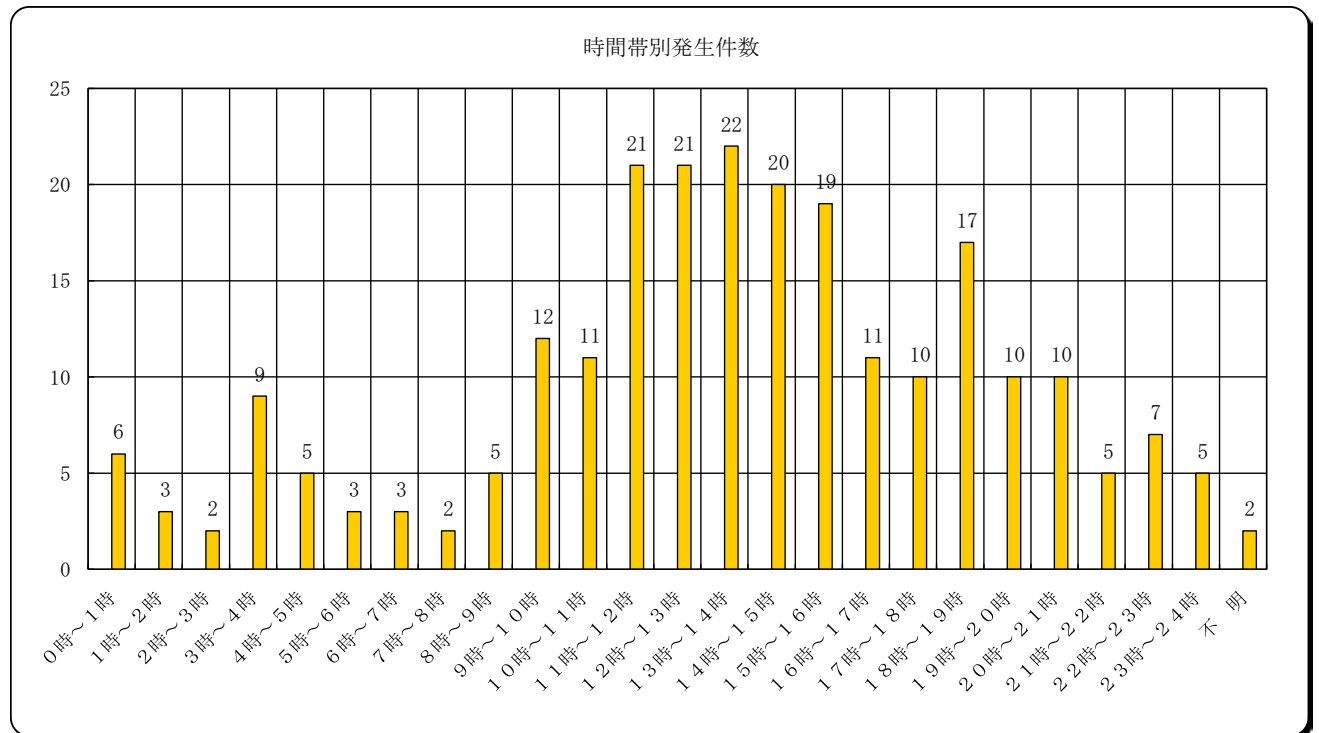

(4) 気象別火災発生状況

区分	火災種別件数							焼損棟数					り災世帯			り災人員	死者	負傷者	焼損面積			損害額 (千円)			
	計	建物	林野	車両	船舶	航空機	その他	計	全焼	半焼	部分焼	ぼや	計	全損	半損				小損	建物床面積 (㎡)	建物表面積 (㎡)		林野 (a)		
総計	241	109	15	18			99	138	31	12	40	55	90	35	4	51	222	8	31	5,946	371	50	369,457		
天候	快晴	21	5		1			15	5	1	1	2	1			1	2		1	204	7		18,532		
	晴	167	73	15	11			68	93	22	8	31	32	63	26	3	34	143	7	24	3,834	296	50	226,354	
	曇	37	23		1			13	28	5	2	3	18	17	5	1	11	51	1	3	1,556	42		73,598	
	雨	16	8		5			3	12	3	1	5	3	9	4		5	26		3	352	26		50,973	
	雪																								
	不明																								
風速(m)	0以上3未満	115	59	6	13			37	73	18	7	22	26	47	19	2	26	121	6	19	3,074	276	10	193,564	
	3以上6未満	111	43	9	4			55	54	10	5	14	25	37	15	1	21	85	2	12	2,653	84	40	170,916	
	6以上	15	7		1			7	11	3		4	4	6	1	1	4	16			219	11		4,977	
	不明																								
湿度(%)	35以上55未満	107	43	13	3			48	61	16	4	16	25	34	11	2	21	90	3	6	3,162	132	44	144,548	
	55以上75未満	102	49	2	7			44	56	10	5	19	22	41	19	1	21	100	2	20	1,864	193	6	150,520	
	75以上	32	17		8			7	21	5	3	5	8	15	5	1	9	32	3	5	920	46		74,389	
	不明																								

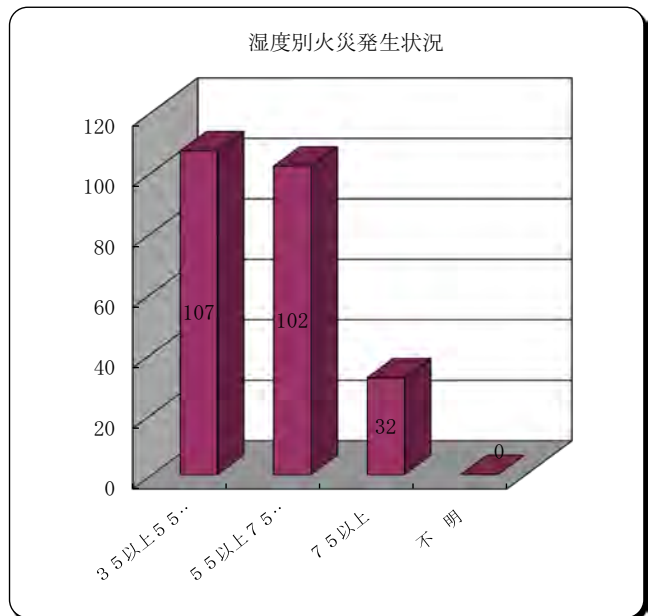
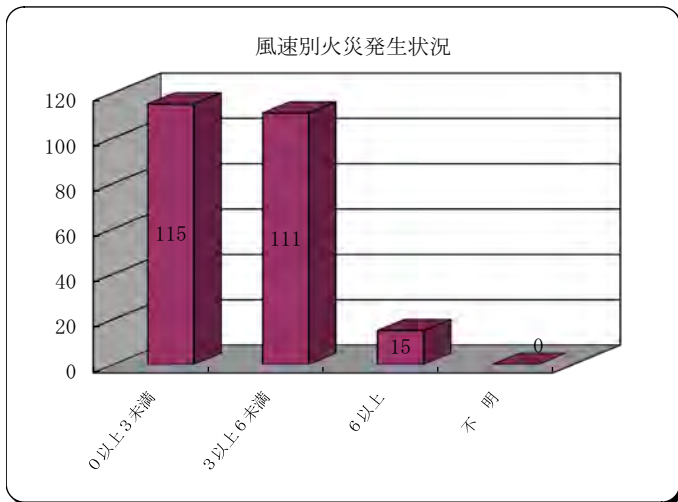
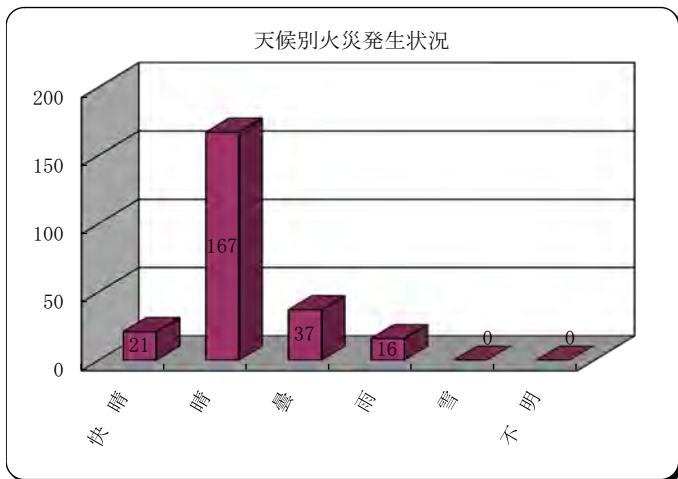

過去10年間の火災状況

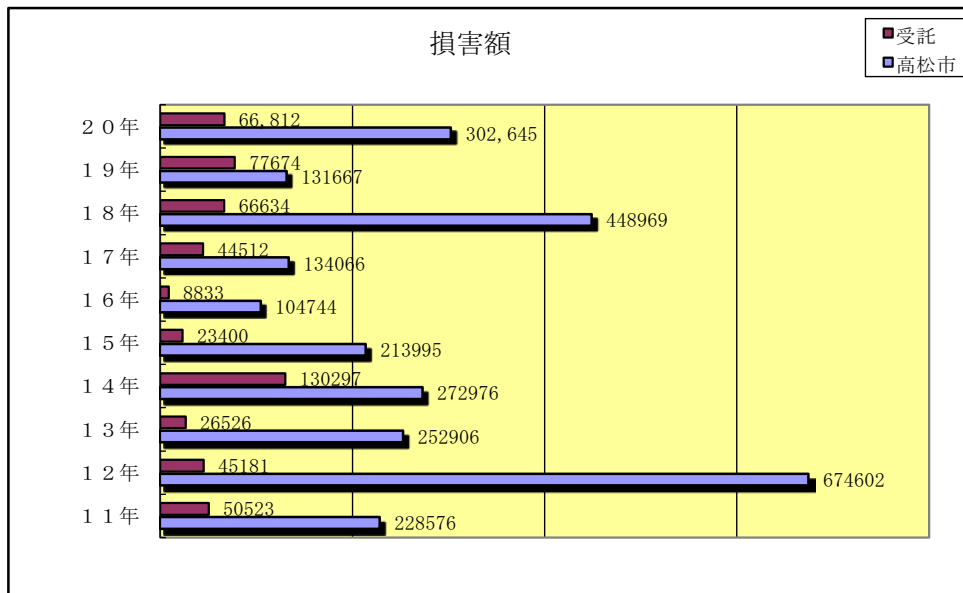
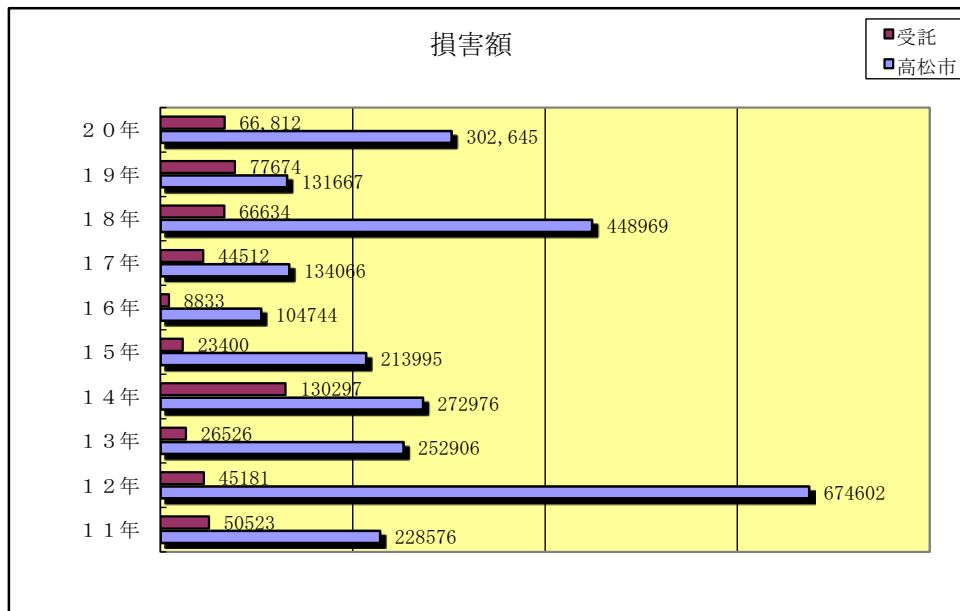
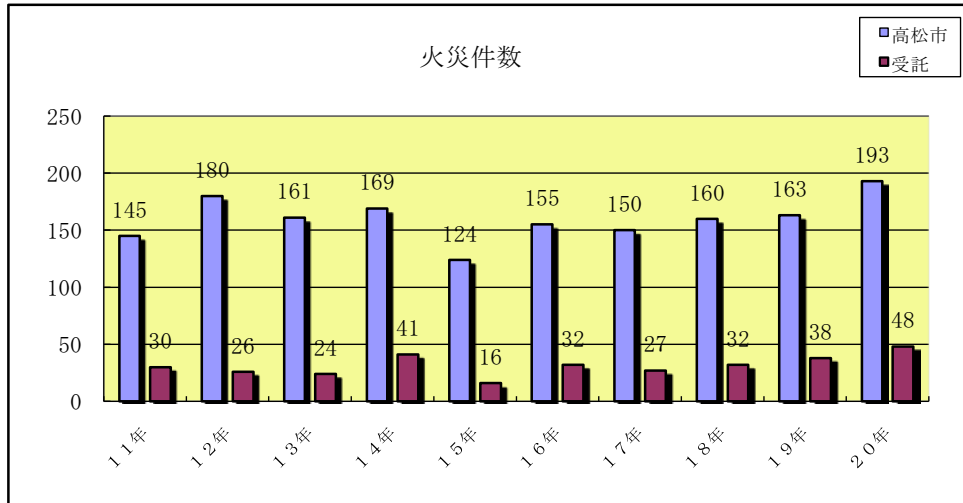

救急・救助統計

救 急 活 動 の 推 移

年 別	救急出場 件 数	対 前 年 増減率 (%)	救 急 台 数	人 口 (人)	人口 1 万人 当 出 場 件 数	1 日 平 均 出 場 件 数	救 急 告 示 医 療 機 関
44年	2,448	0.0	2	268,826	91.1	6.7	21
45年	2,718	11.0	2	269,983	100.7	7.4	26
46年	3,192	17.4	3	280,665	113.7	8.7	30
47年	3,710	16.2	3	285,978	129.7	10.2	30
48年	3,941	6.2	3	334,239	117.9	10.8	32
49年	3,987	1.2	3	330,080	120.8	10.9	35
50年	4,572	14.7	3	335,674	136.2	12.5	37
51年	4,805	5.1	3	340,084	141.3	13.2	39
52年	4,875	1.5	3	345,006	141.3	13.4	42
53年	5,348	9.7	3	349,181	153.2	14.7	42
54年	5,813	8.7	4	353,600	164.4	15.9	46
55年	6,307	8.5	4	356,297	177.0	17.3	49
56年	6,508	3.2	5	360,200	180.7	17.8	50
57年	7,004	7.6	6	362,891	193.0	19.2	52
58年	7,268	3.8	6	364,832	199.2	19.9	53
59年	7,323	0.8	6	367,940	199.0	20.1	55
60年	7,600	3.8	6	368,859	206.0	20.8	55
61年	7,520	△ 1.1	6	370,618	202.9	20.6	55
62年	7,672	2.0	6	371,814	206.3	21.0	54
63年	8,287	8.0	8	373,343	222.0	22.7	54
平成 元 年	8,551	3.2	8	373,936	228.7	23.4	57
2 年	8,725	2.0	13	374,255	233.1	23.9	58
3 年	8,784	0.7	14	376,088	233.6	24.1	58
4 年	9,057	3.1	14	377,533	239.9	24.8	56
5 年	8,896	△ 1.8	13	376,444	236.3	24.4	57
6 年	9,508	6.9	13	378,160	251.4	26.0	56
7 年	10,201	7.3	13	378,915	269.2	27.9	56
8 年	10,625	4.2	12	380,341	279.4	29.1	56
9 年	11,151	5.0	12	381,498	292.3	30.6	52
10年	12,054	8.1	11	383,087	314.7	33.0	51
11年	12,755	5.8	12	383,165	332.9	34.9	46
12年	13,652	7.0	12	383,594	355.9	37.4	46
13年	13,753	0.7	12	383,778	358.4	37.7	48
14年	14,135	2.8	12	387,041	365.2	38.7	40
15年	14,826	4.9	12	389,635	380.5	40.6	44
16年	15,825	6.7	12	385,770	410.2	43.4	40
17年	16,376	3.5	14	387,895	422.2	44.9	40
18年	19,625	19.8	14	473,587	414.4	53.8	40
19年	20,324	3.6	14	472,461	430.2	55.7	41
20年	19,852	△ 2.3	14	472,513	420.1	54.4	39

注 1. 人口は 12 月末常住人口。 2. 昭和 38 年 2 月 1 日救急業務開始。

3. 昭和 48 年 4 月 1 日綾上町、綾南町および国分寺町受託救急業務開始。従って、昭和 48 年以後は受託 3 町を含んだ人口。

注 2. 平成 18 年 1 月 10 日香川町・香南町・牟礼町・庵治町・国分寺町合併・三木町受託を受ける。

10年間の救急事故の推移

年 別	出 場 件 数			急 病		交 通 事 故		一 般 負 傷	
	件 数	指 数	対前年対比	件 数	指 数	件 数	指 数	件 数	指 数
平成 11 年	12,755	100	0.0	6,310	100	2,843	100	1,567	100
12	13,652	107	7.0	6,960	110	3,002	106	1,541	98
13	13,753	108	0.7	7,056	112	2,843	100	1,617	103
14	14,135	111	2.8	7,372	117	2,775	98	1,688	108
15	14,826	116	4.9	7,970	126	2,713	95	1,765	113
16	15,825	124	6.7	8,493	135	2,719	96	1,957	125
17	16,376	128	3.5	9,030	143	2,753	97	2,092	134
18	19,625	154	19.8	10,730	170	3,084	108	2,427	155
19	20,324	159	3.6	11,326	179	2,936	103	2,580	165
20	19,852	156	△ 2.3	11,025	175	2,811	99	2,633	168

時間別救急出場件数

時間別	火 災	自 然 災 害	水 難	交 通 事 故	労 働 災 害	運 動 競 技	一 般 負 傷	加 害	自 損 行 為	急 病	そ の 他	計
合 計	169	2	14	2,811	134	139	2,633	129	271	11,025	2,525	19,852
0 ~ 2	6	0	1	73	5	1	120	27	22	680	58	993
2 ~ 4	11	0	1	66	3	0	64	10	20	547	43	765
4 ~ 6	6	0	0	61	4	0	95	7	13	554	22	762
6 ~ 8	2	0	0	222	10	1	144	5	27	782	38	1,231
8 ~ 10	7	0	3	402	18	11	306	6	25	1194	349	2,321
10 ~ 12	26	1	3	345	37	30	294	1	23	1068	537	2,365
12 ~ 14	28	1	2	287	11	33	265	11	27	1015	425	2,105
14 ~ 16	24	0	1	279	22	31	295	6	16	988	334	1,996
16 ~ 18	16	0	0	374	14	14	347	7	20	989	328	2,109
18 ~ 20	15	0	1	351	4	10	287	9	27	1133	175	2,012
20 ~ 22	18	0	1	220	4	8	250	18	27	1100	117	1,763
22 ~ 24	10	0	1	131	2	0	166	22	24	975	99	1,430

月別救急出場状況

区分		合計	火災	自然災害	水難	交通事故	労働災害	運動競技	一般負傷	加害	自損行為	急病	その他				
													転搬	院送	医搬	師送	資器材搬送
合計	出場件数	19,852	169	2	14	2,811	134	139	2,633	129	271	11,025	2,335	20	1	169	
	不搬送件数	1,584	149	2	4	211	2	0	138	21	72	804	10	20	1	150	
	搬送人員	18,602	27	0	10	2,878	134	151	2,505	113	201	10,239	2,325	0	0	19	
1月	出場件数	1,682	16	0	1	177	14	7	218	11	15	1023	182	2	0	16	
	不搬送件数	122	14	0	0	13	0	0	9	1	3	67	1	2	0	12	
	搬送人員	1,586	3	0	1	186	14	10	209	10	12	956	181	0	0	4	
2月	出場件数	1,697	17	0	2	209	8	10	196	12	20	1001	208	2	0	12	
	不搬送件数	142	16	0	1	20	0	0	10	1	6	75	1	2	0	10	
	搬送人員	1,575	1	0	1	207	8	10	187	11	14	927	207	0	0	2	
3月	出場件数	1,702	19	0	0	228	14	8	229	11	30	943	204	3	0	13	
	不搬送件数	147	19	0	0	21	0	0	8	3	7	73	1	3	0	12	
	搬送人員	1,581	0	0	0	230	14	9	221	8	24	871	203	0	0	1	
4月	出場件数	1,606	12	0	1	233	11	10	224	9	24	895	172	4	0	11	
	不搬送件数	125	10	0	0	18	0	0	14	1	5	63	0	4	0	10	
	搬送人員	1,516	5	0	1	247	11	10	210	8	19	832	172	0	0	1	
5月	出場件数	1,515	11	0	2	231	10	15	194	4	26	832	176	2	0	12	
	不搬送件数	115	8	0	0	21	0	0	7	1	6	58	2	2	0	10	
	搬送人員	1,424	3	0	2	231	11	16	188	3	20	774	174	0	0	2	
6月	出場件数	1,472	7	0	0	238	14	19	169	13	28	765	204	2	0	13	
	不搬送件数	109	7	0	0	15	1	0	10	2	7	53	1	2	0	11	
	搬送人員	1,379	0	0	0	238	13	19	160	11	21	712	203	0	0	2	
7月	出場件数	1,773	19	0	3	252	11	20	227	19	22	1007	185	1	0	7	
	不搬送件数	137	17	0	1	22	1	0	14	2	6	65	2	1	0	6	
	搬送人員	1,669	2	0	2	258	10	20	215	19	16	943	183	0	0	1	
8月	出場件数	1,720	24	1	3	236	9	10	222	5	15	963	212	1	0	19	
	不搬送件数	152	21	1	1	14	0	0	11	1	5	78	0	1	0	19	
	搬送人員	1,609	5	0	2	253	9	12	214	4	10	888	212	0	0	0	
9月	出場件数	1,514	7	1	0	254	6	5	205	12	23	813	174	0	0	14	
	不搬送件数	116	6	1	0	18	0	0	10	2	7	58	0	0	0	14	
	搬送人員	1,428	1	0	0	261	6	6	195	10	16	759	174	0	0	0	
10月	出場件数	1,632	9	0	2	246	10	14	230	12	27	856	207	0	0	19	
	不搬送件数	128	8	0	1	17	0	0	18	2	6	59	0	0	0	17	
	搬送人員	1,529	1	0	1	244	11	17	211	10	21	804	207	0	0	2	
11月	出場件数	1,696	15	0	0	239	13	10	235	10	19	954	188	2	0	11	
	不搬送件数	127	12	0	0	13	0	0	9	2	6	73	1	2	0	9	
	搬送人員	1,600	4	0	0	249	13	10	227	11	13	884	187	0	0	2	
12月	出場件数	1,843	13	0	0	268	14	11	284	11	22	973	223	1	1	22	
	不搬送件数	164	11	0	0	19	0	0	18	3	8	82	1	1	1	20	
	搬送人員	1,706	2	0	0	274	14	12	268	8	15	889	222	0	0	2	

医療機関別搬送人員状況

区分	合計		急病		交通事故		一般負傷		その他		
	人員	うち 管外	人員	うち 管外	人員	うち 管外	人員	うち 管外	人員	うち 管外	
合計	18,602	408	10,239	167	2,878	60	2,505	50	2,980	131	
救急 医療 機関	国立	1,206	82	591	38	82	12	106	8	427	24
	公立	5,403	135	3,086	64	585	18	641	14	1,091	39
	公的	4,108	0	2,616	0	419	0	474	0	599	0
	私 病院	6,135	149	3,195	47	1,298	26	960	25	682	51
	私 的 診療所	357	1	87	0	172	0	82	0	16	1
計	17,209	367	9,575	149	2,556	56	2,263	47	2,815	115	
その他 の 医療 機関	国立	0	0	0	0	0	0	0	0	0	0
	公立	167	10	141	5	2	0	7	0	17	5
	公的	0	0	0	0	0	0	0	0	0	0
	私 病院	313	17	151	9	51	0	46	1	65	7
	私 的 診療所	904	14	372	4	269	4	188	2	75	4
計	1,384	41	664	18	322	4	241	3	157	16	
その他の場所	9	0	0	0	0	0	1	0	8	0	

年齢区分別搬送人員状況

区分	合計	火災	自然	水難	交通	労災	運動	一般	加害	自損	急病	その他
合計	18,602	27	0	10	2,878	134	151	2,505	113	201	10,239	2,344
新生児	34	0	0	0	0	0	0	1	0	0	6	27
乳幼児	859	0	0	0	88	0	0	273	1	0	453	44
少年	777	2	0	0	339	3	55	94	5	6	242	31
成人	7,760	17	0	3	1,846	115	95	724	92	169	4,054	645
老人	9,172	8	0	7	605	16	1	1,413	15	26	5,484	1,597

傷病程度別搬送人員状況

区分	合計	火災	自然	水難	交通	労災	運動	一般	加害	自損	急病	その他
合計	18,602	27	0	10	2,878	134	151	2,505	113	201	10,239	2,344
死亡	155	0	0	7	5	1	0	5	0	14	117	6
重症	1,368	5	0	0	67	7	0	68	3	32	777	409
中等症	9,097	8	0	0	727	77	46	1,093	26	93	5,243	1,784
軽症	7,973	14	0	3	2,079	49	105	1,338	84	62	4,102	137
その他	9	0	0	0	0	0	0	1	0	0	0	8

転送回数別搬送人員状況

区分	合計	0回	1回	2回	3回	4回	5回以上
合計	18,593	18,453	137	3	0	0	0
死亡	155	154	1	0	—	—	—
重症	1,368	1,348	19	1	—	—	—
中等症	9,097	9,018	78	1	—	—	—
軽症	7,973	7,933	39	1	—	—	—

傷病程度該当しないその他搬送者 9人

不 搬 送 件 数 状 況

事故種別 理由	合 計	火 災	自 然	水 難	交 通	労 災	運 動	一 般	加 害	自 損	急 病	そ の 他			
												転 搬 院 送	医 搬 師 送	資 器 材 送	搬 送 其 他
合 計	1,585	149	2	4	211	2	0	138	21	72	804	10	20	2	150
緊 急 性 な し	211	1	0	0	26	0	0	42	2	5	117	3	0	0	15
傷 病 者 な し	270	132	1	2	30	0	0	10	3	4	49	0	0	1	38
拒 否	591	4	0	0	126	1	0	68	15	9	346	3	0	0	19
酩 酊	52	0	0	0	2	0	0	0	0	0	43	0	0	0	7
死 亡	232	4	0	0	1	0	0	7	0	50	159	1	0	0	10
現 場 処 置	33	0	0	1	6	1	0	8	1	1	14	0	0	0	1
誤 報 ・ い た ず ら	57	3	0	0	1	0	0	0	0	1	22	0	0	0	30
そ の 他	139	5	1	1	19	0	0	3	0	2	54	3	20	1	30

現 場 到 着 所 要 時 間 別 出 場 件 数 状 況

所要時間 事故種別	計	5分未満	5分以上 10分未満	10分以上 20分未満	20分以上
計	19,852	2,665	13,786	3,299	102
急病	11,025	1,192	7,764	2,017	52
交通事故	2,811	430	1,969	394	18
一般負傷	2,633	277	1,870	468	18
その他	3,383	766	2,183	420	14

救急隊員の行った応急処置件数状況

事故種類	応急処置		処置内容									
	処置対象人員	合計	止血	固定	人工呼吸	胸骨圧迫	心肺蘇生	酸素吸入	気道確保	ラリリングアルマスク等	気管挿管	
合計	17,270	51,095	500	1,444	42	0	401	5,175	625	63	58	
急病	9,809	29,644	24	42	29	0	300	3,454	450	51	40	
交通事故	2,477	7,048	157	917	2	0	21	289	37	4	1	
一般負傷	2,214	6,090	247	359	2	0	32	233	37	3	12	
その他	2,770	8,313	72	126	9	0	48	1,199	101	5	5	
事故種類	処置内容			処置内容								
	保温	被覆	在宅医療維持	ショックパンツ	除細動	静脈路確保	薬剤投与	他の処置	血圧測定	聴診器	血中飽和	心電図
合計	4,234	1,215	16	0	30	22	7	1,064	15,199	1,290	16,142	3,568
急病	2,633	29	13	0	26	15	5	758	8,951	786	9,361	2,677
交通事故	311	490	0	0	0	0	0	90	2,100	220	2,253	156
一般負傷	473	554	3	0	2	3	2	93	1,836	107	1,938	154
その他	817	142	0	0	2	4	0	123	2,312	177	2,590	581

応急手当普及啓発活動状況

1. 普通救命講習

実施年	実施回数	対象者別講習人員							男性	女性
		消防団員	防火協会	事業所	婦人防火クラブ	市職員	その他	合計		
合計	688回	518人	55人	1,371人	43人	344人	1,539人	10,000人	5,927人	
平成15年	63回	268人	90人	272人	51人	194人	616人	993人	498人	
平成16年	72回	16人	92人	587人	38人	110人	798人	969人	672人	
平成17年	96回	399人	60人	527人	15人	158人	1,011人	1,429人	741人	
平成18年	136回	179人	59人	1,003人	0人	258人	1,511人	1,713人	1,297人	
平成19年	157回	657人	59人	1,171人	42人	234人	1,582人	2,504人	1,241人	
平成20年	164回	518人	55人	1,371人	43人	344人	1,539人	2,392人	1,478人	

2. 応急手当普及員講習

実施年	実施回数	実施人員	対象者
平成16年まで	4回	94人	—
平成17年	—	—	—
平成18年	—	—	—
平成19年	—	—	—
平成20年	1回	20人	警備会社, 看護師, 企業(管理監督者)

救 助 活 動 状 況

区 分	出 場 件 数	出 場 人 員	活 動 件 数	活 動 人 員	救 助 人 員
平 成 19 年	147	3,399	104	1,041	104
平 成 20 年	141	2,669	110	1,195	119
火 災	8	709	8	100	5
交 通 事 故	77	1,202	53	592	68
水 難 事 故	7	166	7	124	7
風 水 害 等 自 然 災 害	1	14	1	8	1
機 械 に よ る 事 故	9	141	9	99	9
建 物 等 に よ る 事 故	22	240	19	150	15
ガ ス お よ び 酸 欠 事 故	4	64	3	35	3
破 裂 事 故	0	0	0	0	0
そ の 他	13	133	10	87	11

署 別 出 場 状 況

区 分		総	火	交	水	自	機	建	ガ	破	そ
		数	災	通	難	然	械	物	ス	裂	の
出 場 件 数	合 計	141	8	77	7	1	9	22	4	0	13
	北 署	34	0	9	3	0	4	12	3	0	3
	南 署	47	3	29	3	1	2	6	0	0	3
	東 署	31	3	21	1	0	1	1	1	0	3
	西 署	21	1	14	0	0	1	3	0	0	2
	三 木 署	8	1	4	0	0	1	0	0	0	2
出 場 人 員	合 計	2,669	709	1,202	166	14	141	240	64	0	133
	北 署	436	0	127	70	0	64	103	37	0	35
	南 署	865	181	461	74	14	30	81	0	0	24
	東 署	685	235	341	22	0	19	8	27	0	33
	西 署	418	111	225	0	0	16	48	0	0	18
	三 木 署	265	182	48	0	0	12	0	0	0	23
活 動 件 数	合 計	110	8	53	7	1	9	19	3	0	10
	北 署	31	0	8	3	0	4	11	3	0	2
	南 署	33	3	16	3	1	2	6	0	0	2
	東 署	25	3	17	1	0	1	0	0	0	3
	西 署	16	1	10	0	0	1	2	0	0	2
	三 木 署	5	1	2	0	0	1	0	0	0	1
活 動 人 員	合 計	1,195	100	592	124	8	99	150	35	0	87
	北 署	337	0	106	52	0	52	68	35	0	24
	南 署	387	53	159	65	8	26	67	0	0	9
	東 署	262	21	198	7	0	3	0	0	0	33
	西 署	157	14	112	0	0	6	15	0	0	10
	三 木 署	52	12	17	0	0	12	0	0	0	11
救 助 人 員	合 計	119	5	68	7	1	9	15	3	0	11
	北 署	30	0	9	3	0	4	8	3	0	3
	南 署	34	3	18	3	1	2	5	0	0	2
	東 署	29	1	23	1	0	1	0	0	0	3
	西 署	20	0	15	0	0	1	2	0	0	2
	三 木 署	6	1	3	0	0	1	0	0	0	1

消 防 団

消防団本部・分団屯所配置図

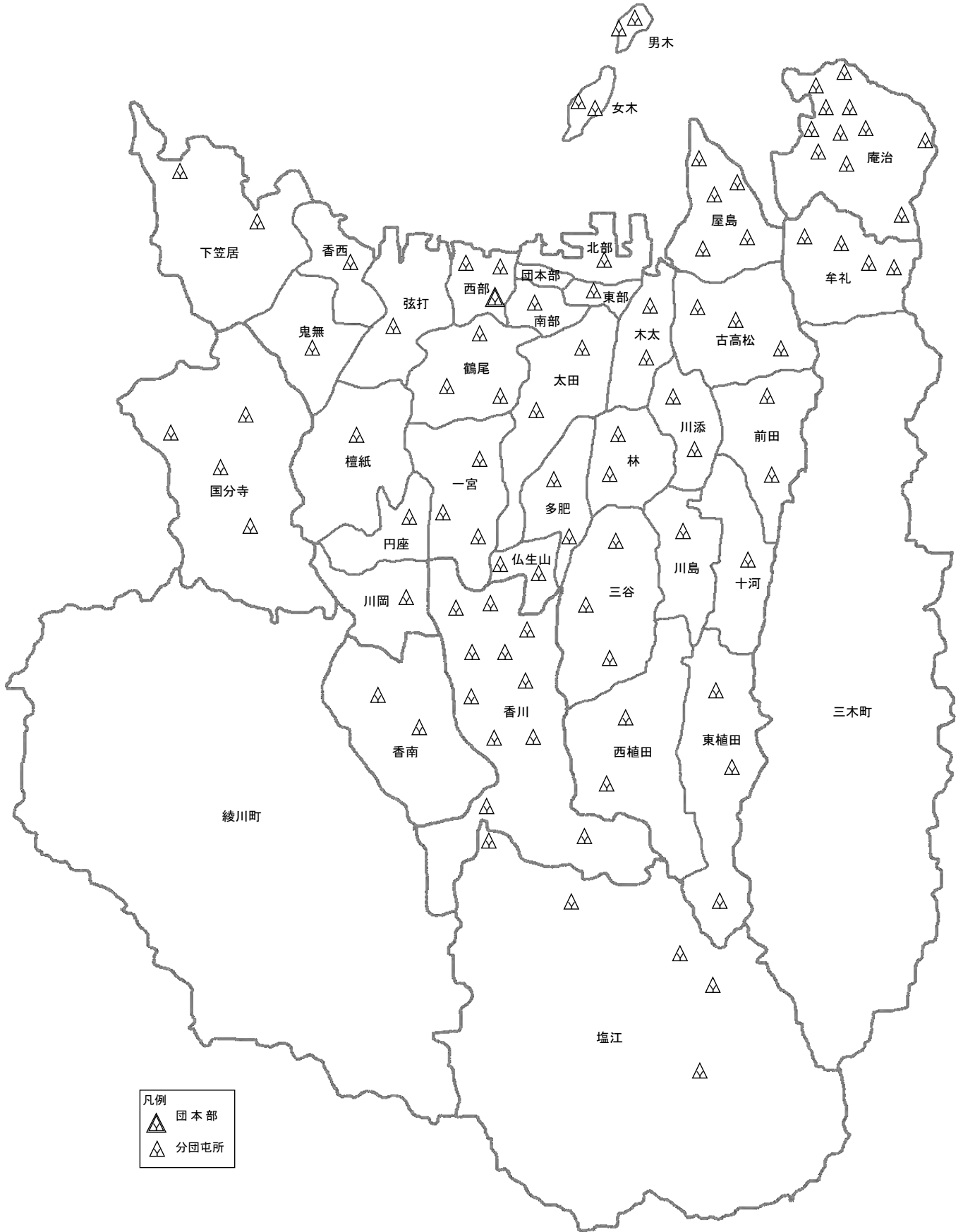

高松市消防団の組織

(平成21年4月1日)

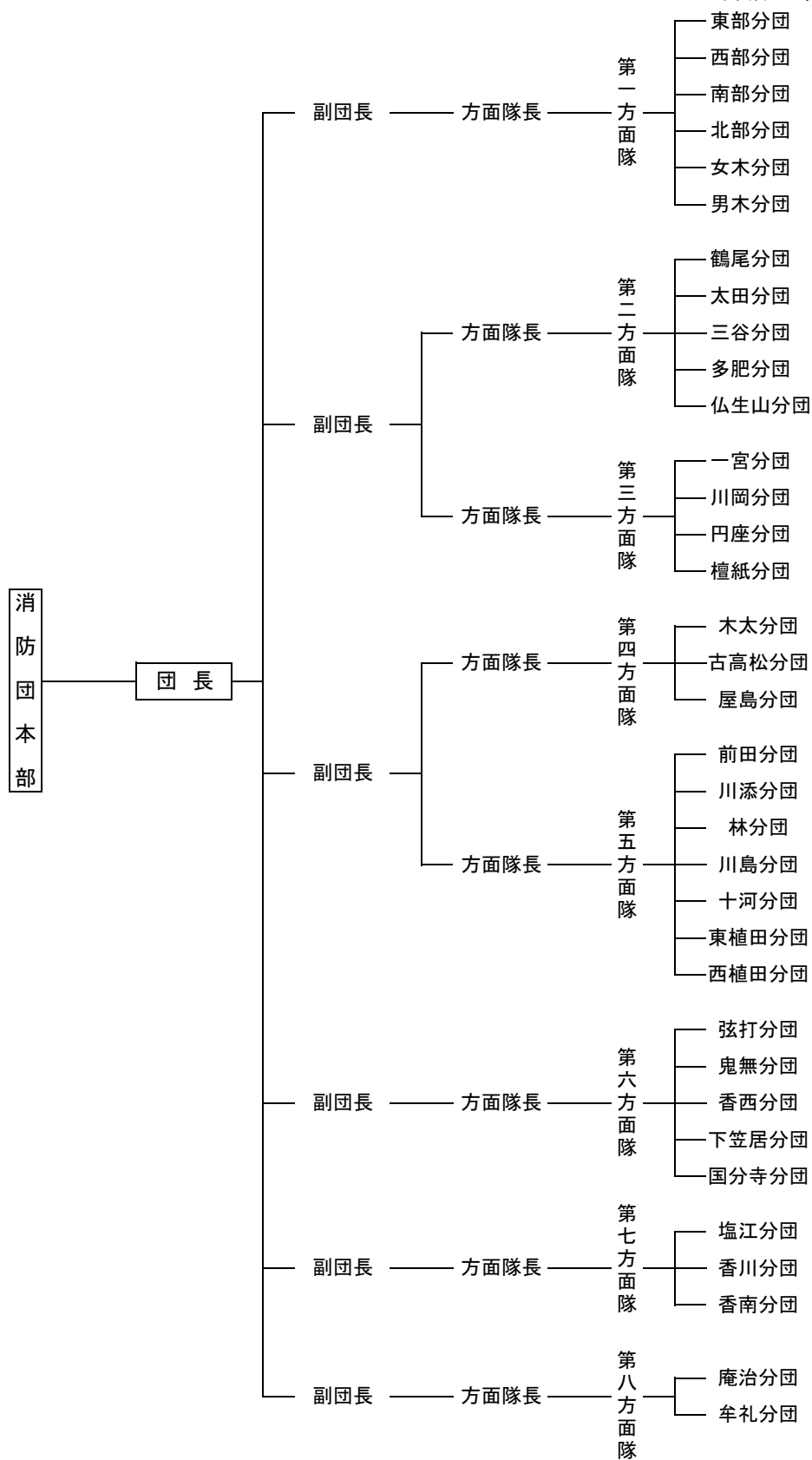

注 方面隊長は分団長を兼務している。

消 防 団 員 の 定 数 と 実 員 状 況

(平成21年4月1日)

区 分	総 数	団 長	副団長	分団長	副分団長	部 長	班 長	団 員
定 員	1,610	1	6	35	81	147	308	1,032
実 員	1,479	1	6	35	81	145	294	917
うち女性消防 団 員	4	—	—	—	—	—	—	4
団 本 部	22	1	6	—	—	—	—	15
東 部 分 団	15	—	—	1	2	2	3	7
西 部 〃	24	—	—	1	2	3	5	13
南 部 〃	17	—	—	1	2	2	3	9
北 部 〃	13	—	—	1	2	2	3	5
女 木 〃	18	—	—	1	2	2	4	9
男 木 〃	14	—	—	1	2	2	3	6
鶴 尾 〃	29	—	—	1	2	4	7	15
太 田 〃	35	—	—	1	2	4	7	21
三 谷 〃	40	—	—	1	2	4	8	25
多 肥 〃	28	—	—	1	2	3	5	17
仏生山 〃	23	—	—	1	2	3	5	12
一 宮 〃	46	—	—	1	2	5	10	28
川 岡 〃	22	—	—	1	2	2	4	13
円 座 〃	27	—	—	1	2	2	4	18
檀 紙 〃	32	—	—	1	2	3	6	20
木 太 〃	45	—	—	1	2	5	10	27
古高松 〃	65	—	—	1	3	5	13	43
屋 島 〃	68	—	—	1	3	5	14	45
前 田 〃	38	—	—	1	2	4	8	23
川 添 〃	44	—	—	1	2	5	10	26
林 〃	36	—	—	1	2	3	6	24
川 島 〃	22	—	—	1	2	2	3	14
十 河 〃	25	—	—	1	2	3	5	14
東植田 〃	29	—	—	1	2	3	6	17
西植田 〃	35	—	—	1	2	4	7	21
弦 打 〃	28	—	—	1	2	3	6	16
鬼 無 〃	34	—	—	1	2	4	7	20
香 西 〃	22	—	—	1	2	2	4	13
下笠居 〃	45	—	—	1	2	5	10	27
国分寺 〃	89	—	—	1	4	8	19	57
塩 江 〃	64	—	—	1	3	11	14	35
香 川 〃	108	—	—	1	4	9	20	74
香 南 〃	55	—	—	1	2	5	10	37
庵 治 〃	127	—	—	1	4	8	22	92
牟 礼 〃	95	—	—	1	4	8	23	59

消 防 団 員 の 年 齢 状 況

(平成21年4月1日)

区 分	総 数	団 長	副 団 長	分 団 長	副 分 団 長	部 長	班 長	団 員
総 数	1,479	1	6	35	81	145	294	917
20 歳 未 満	2	—	—	—	—	—	—	2
20 ～ 22 歳	4	—	—	—	—	—	—	4
22 ～ 24	30	—	—	—	—	—	—	30
24 ～ 26	23	—	—	—	—	—	—	23
26 ～ 28	34	—	—	—	—	—	—	34
28 ～ 30	41	—	—	—	—	—	—	41
30 ～ 32	69	—	—	—	—	—	—	69
32 ～ 34	78	—	—	—	—	—	2	76
34 ～ 36	101	—	—	—	—	—	10	91
36 ～ 38	110	—	—	—	—	2	8	100
38 ～ 40	102	—	—	—	—	1	18	83
40 ～ 42	94	—	—	—	—	3	14	77
42 ～ 44	93	—	—	—	—	2	18	73
44 ～ 46	75	—	—	—	1	5	21	48
46 ～ 48	61	—	—	—	2	3	20	36
48 ～ 50	85	—	—	—	—	16	35	34
50 ～ 52	65	—	—	—	4	10	29	22
52 ～ 54	74	—	—	—	3	17	29	25
54 ～ 56	68	—	—	—	5	24	23	16
56 ～ 58	60	—	—	—	6	16	25	13
58 ～ 60	69	—	—	5	15	18	20	11
60 ～ 62	73	—	1	10	20	20	15	7
62 ～ 64	39	—	2	11	13	7	5	1
64 歳 以 上	29	1	3	9	12	1	2	1
平 均 年 齢	44.0	66.0	66.3	62.3	59.0	54.0	49.1	38.0

消 防 団 員 の 勤 続 年 数 状 況

(平成21年4月1日)

区 分	総 数	団 長	副団長	分団長	副分団長	部 長	班 長	団 員
総 数	1,479	1	6	35	81	145	294	917
1 年 未 満	83	—	—	—	—	—	—	83
1年以上3年未満	239	—	—	—	—	—	—	239
3 ～ 5	117	—	—	—	—	—	2	115
5 ～ 7	84	—	—	—	—	1	4	79
7 ～ 9	91	—	—	—	—	1	10	80
9 ～ 11	88	—	—	—	—	—	20	68
11 ～ 13	71	—	—	—	—	1	20	50
13 ～ 15	82	—	—	—	—	3	22	57
15 ～ 17	82	—	—	—	—	1	41	40
17 ～ 19	102	—	—	—	4	15	49	34
19 ～ 21	85	—	—	—	3	16	37	29
21 ～ 23	48	—	—	—	5	13	18	12
23 ～ 25	69	—	—	1	12	18	25	13
25 ～ 27	60	—	1	5	9	19	18	8
27 ～ 29	49	—	—	3	9	23	10	4
29 ～ 31	39	—	1	3	9	13	10	3
31 ～ 33	21	—	—	4	6	5	4	2
33 ～ 35	24	—	2	5	8	6	3	—
35 ～ 37	13	—	1	4	3	5	—	—
37 ～ 39	11	—	—	3	5	1	1	1
39 ～ 41	11	—	4	4	3	—	—	—
41 ～ 43	3	—	1	1	1	—	—	—
43 ～ 45	1	—	—	1	—	—	—	—
45 ～ 47	2	1	1	—	—	—	—	—
47 年 以 上	2	—	1	1	—	—	—	—
平均勤続年数	13.0	46.0	35.2	33.2	28.9	24.8	18.1	7.1

消 防 団 員 の 公 務 災 害 発 生 状 況

年 別	総 数	団 長	副 団 長	分 団 長	副 分 団 長	部 長	班 長	団 員
10	3	—	—	—	—	1	—	2
11	1	—	—	—	—	—	—	1
12	1	—	—	—	—	—	1	—
13	4	—	—	1	1	—	1	1
14	5	—	—	—	—	1	1	3
15	0	—	—	—	—	—	—	—
16	0	—	—	—	—	—	—	—
17	1	—	—	—	—	—	—	1
18	1	—	—	—	—	—	—	1
19	2	—	—	—	—	—	1	1
20	1	—	—	—	—	—	—	1

消 防 団 員 の 報 酬 支 給 状 況

(平成21年4月1日)

区分	単位	金額(円)	支給対象
出 動 報 酬	1人 1回	2,800	4時間以上の火災出動者および水防出動者
		2,400	4時間未満の火災, 訓練等出動者
技 術 報 酬	消防車1人 年	6,950	分団主任機関員
	小型ポンプ 機関員1人 年	3,050	"
年 報 酬	団 長 報 酬	1人 年 151,900	団 長
	副団長 "	" 88,000	副 団 長
	分団長 "	" 63,200	分 団 長
	副分団長 "	" 36,000	副 分 団 長
	部 長 "	" 29,700	部 長
	班 長 "	" 27,500	班 長
	団 員 "	" 25,500	団 員

消防団員職業別状況

(平成21年4月1日)

総 数	農 業	林 業	漁 業	鉱 業	建 設 業	製 造 業	水 電 気 ・ 道 路 業	通 運 信 輸 業	飲 食 ・ 小 売 業	保 險 業	金 融 業	不 動 産 業	サ ー ビ ス 業	公 務 員	そ の 他
1,479	61	3	44	6	302	237	64	73	107	18	12	258	184	110	

消 防 団 員 教 養 状 況

(平成20年度)

区 分	種 別	回 数	日 数	人 員	対 象 者
学校教養	県消防学校 基礎教育	2	4	56	新入団員
一般教養	消防団 庶務担当者教養	1	1	33	各分団庶務担当者
	〃 機関員教養	1	1	31	各分団補助機関員
その他の教養	県消防団幹部候補中央特別研修	1	3	1	団員
	市消防団幹部先進都市視察研修	1	2	28	部長以上
	県消防協会消防団員指導員研修	1	2	2	班長以上

消 防 団 員 表 彰 状 況

(平成20年度)

区 分	総 数	叙 勲	長 官	知 事	市 長	局 長	団 長	日 本 消 防 協 会 長	香 川 県 消 防 協 会 長
総 数	500	—	4	16	76	14	322	18	50
市 政 功 労 章	2	—	—	—	2	—	—	—	—
永 年 勤 続 功 労 章	21	—	4	16	—	—	—	1	—
竿 頭 綬 章	7	—	—	—	—	7	—	—	—
功 績 章	15	—	—	—	—	—	8	1	6
精 積 章	30	—	—	—	—	—	27	3	—
功 労 章	73	—	—	—	—	—	59	—	14
勤 続 章	43	—	—	—	—	—	—	13	30
優 良 消 防 団 員 章	44	—	—	—	44	—	—	—	—
精 勤 章	227	—	—	—	—	—	227	—	—
優 良 分 団 員 章	7	—	—	—	—	7	—	—	—
優 良 団 員 家 族 員 章	1	—	—	—	—	—	1	—	—
退 職 団 員 章	30	—	—	—	30	—	—	—	—

分団区域別火災発生状況

区 分	火 災 種 別 件 数							焼 損 棟 数					り 災 世 帯				死 者	負 傷 者	焼 損 面 積			損 害 額 (単位千円)	
	計	建 物	林 野	車 両	船 舶	航 空 機	そ の 他	計	全 焼	半 焼	部 分 焼	ぼ や	計	全 損	半 損	小 損			り 災 人 員	建 物 床 ㎡	建 物 表 ㎡		林 野 a
総 計	241	109	15	18			99	138	31	12	40	55	90	35	4	51	222	8	31	5,946	371	50	369,457
団本部	5	4		1				4		2	1	1	5	2		3	6			179			6,803
東部分団	2	1					1	1				1										1	70
西部分団	6	3	1				2	6	1		2	3	3	1		2	3		1	160	60	1	5,604
南部分団	2	2						2			1	1	2		1	1	5			25			2,134
北部分団	8	5					3	5			1	4	2			2	3		2	3	3		248
鶴尾分団	7	2					5	3			2	1	2			2	2		2	22	10		1,567
太田分団	6	5		1				6		3	1	2	12	9	1	2	24	1		331	28		51,393
木太分団	4	4						6	1		2	3	6	1		5	10			60	10		4,113
古高松分団	6	2		2			2	2			1	1	2	1		1	4		5	15	10		947
屋島分団	7	4	1	1			1	4	1	1		2	3	1	1	1	5		1	104	1	1	4,807
前田分団	4						4																
川添分団	6	2		2			2	2	1		1		2	2			6		2	211	5		30,866
林分団	2			1			1																45
三谷分団	2		2																			1	
仏生山分団	7	5		1			1	7	3		2	2	4	1		3	7		2	289	1		4,115
香西分団	5	4		1				4	1		1	2	2	1		1	5		1	51	7		3,282
一宮分団	3	2		1				2				2	2			2	7		1		1		56
多肥分団	6	4					2	6	2		2	2	5	3		2	19	1	1	341	40		21,340
川岡分団	2						2																
円座分団	6	2		2			2	4	2		1	1	3	2		1	11	1	2	467	6		25,940
檀紙分団	6	1		2			3	2	1		1		2	1		1	3			145	12		6,535
弦打分団	5	2					3	4	2			2	1	1			1	1		223	2		9,353
鬼無分団	2						2																825
下笠居分団	7	2					5	3	1			2	1	1			1	1		143	1		3,227
女木分団	1	1						4	1		2	1	2	1		1	3			170	10		2,679
男木分団																							
川島分団	6	5					1	6	1	1	1	3	1			1	4			36	12		1,420
十河分団	6	2					4	3	1		1	1	2			2	9			4	3		50
東植田分団	4	2					2	2				2	1			1	1				2		15
西植田分団	8		1				7															4	
塩江分団	4	3					1	3			2	1	2	1		1	2			145	23		32,788
牟礼分団	8	4		2			2	4	2	1		1	1	1			2	1	1	176	1		9,582
庵治分団	8	2	2				4	2		1		1						1		34	34	21	1,046
香川分団	18	10	1	1			6	12	1	2	4	5	6	2	1	3	29		2	1,178	31	2	45,750
香南分団	8	3	1				4	4	2	1	1		2	1		1	3			474	8	4	26,035
国分寺分団	6						6																10
三木町消防団	25	12	3				10	16	7		5	4	7	2		5	28	1	4	956	30	4	65,905
綾川町消防団	23	9	3				11	9			5	4	7			7	19		4	4	19	12	907

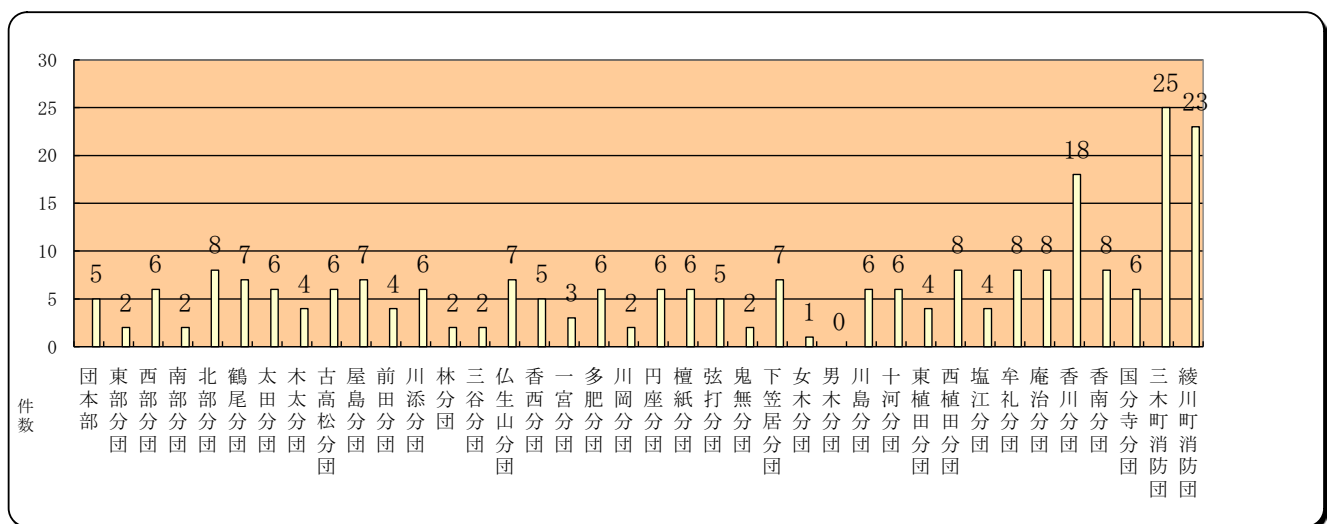

消 防 団 活 動 状 況

(平成20年)

区 分	出場回数	出場台数	出場延人数	放水回数	放水延台数
総 数	357	663	12,574	204	244
火 災 出 場	65	105	8,221	57	74
火災警戒等の出場	2	6	47	—	—
訓練その他の出場	290	552	4,306	147	170
水 防 出 場	0	0	0	—	—

消 防 自 動 車 等 現 有 状 況

(平成21年4月1日)

区 分	総 数	団 本 部	東 部 分 団	西 部 分 団	南 部 分 団	北 部 分 団	女 木 分 団	男 木 分 団	鶴 尾 分 団	太 田 分 団	三 谷 分 団	多 肥 分 団	仏 生 山 分 団	一 宮 分 団
総 数	109	3	1	2	1	1	2	2	3	2	3	2	2	3
指 令 車	1	1	—	—	—	—	—	—	—	—	—	—	—	—
資 機 材 搬 送 車	1	1	—	—	—	—	—	—	—	—	—	—	—	—
ポ ン プ 車	55	—	1	2	1	1	—	—	1	2	1	2	1	3
小 型 動 力 ポ ン プ 付 積 載 車 (全 自 動)	5	—	—	—	—	—	1	1	1	—	—	—	—	—
小 型 動 力 ポ ン プ 付 積 載 車	43	1	—	—	—	—	1	—	1	—	2	—	1	—
小 型 動 力 ポ ン プ	2	—	—	—	—	—	—	1	—	—	—	—	—	—
小 型 動 力 ポ ン プ 付 水 槽 車	1	—	—	—	—	—	—	—	—	—	—	—	—	—
軽 積 載 車 (搬 送 用)	1	—	—	—	—	—	—	—	—	—	—	—	—	—

区	分	川岡分団	円座分団	檀紙分団	木太分団	古高松分団	屋島分団	前田分団	川添分団	林分団	川島分団	十河分団	東植田分団	西植田分団	弦打分団
総	数	1	1	1	2	3	5	2	2	2	1	1	3	2	1
指	令	—	—	—	—	—	—	—	—	—	—	—	—	—	—
資	機材搬送車	—	—	—	—	—	—	—	—	—	—	—	—	—	—
ポ	ン	1	1	1	1	2	1	1	2	2	1	1	1	1	1
小	型動力ポンプ	—	—	—	1	—	1	—	—	—	—	—	—	—	—
付	積載車(全自動)	—	—	—	—	—	—	—	—	—	—	—	—	—	—
小	型動力ポンプ	—	—	—	—	1	2	1	—	—	—	—	2	1	—
付	積載車	—	—	—	—	—	—	—	—	—	—	—	—	—	—
小	型動力ポンプ	—	—	—	—	—	1	—	—	—	—	—	—	—	—
小	型動力ポンプ	—	—	—	—	—	—	—	—	—	—	—	—	—	—
付	水槽車	—	—	—	—	—	—	—	—	—	—	—	—	—	—
軽	積載車(搬送用)	—	—	—	—	—	—	—	—	—	—	—	—	—	—
区	分	鬼無分団	香西分団	下笠居分団	国分寺分団	香南分団	香川分団	塩江分団	牟礼分団	庵治分団					
総	数	2	1	2	8	4	11	5	8	14					
指	令	—	—	—	—	—	—	—	—	—					
資	機材搬送車	—	—	—	—	—	—	—	—	—					
ポ	ン	1	1	1	4	2	3	2	4	5					
小	型動力ポンプ	—	—	—	—	—	—	—	—	—					
付	積載車(全自動)	—	—	—	—	—	—	—	—	—					
小	型動力ポンプ	1	—	1	4	2	8	3	4	7					
付	積載車	—	—	—	—	—	—	—	—	—					
小	型動力ポンプ	—	—	—	—	—	—	—	—	—					
小	型動力ポンプ	—	—	—	—	—	—	—	—	1					
付	水槽車	—	—	—	—	—	—	—	—	—					
軽	積載車(搬送用)	—	—	—	—	—	—	—	—	1					

消 防 団 車 両 現 況

(平成21年4月1日)

分団別	名 称	車 番 号		車 名	定 員	種 別	登 録 年 月 日	性 能 等		小 型 ポ ン プ		無 線 (た か し ょ う)			
								型 式 等	メ ー カ ー	型 式	メ ー カ ー	呼 出 名	波 数		
団 本 部	指 令 車	800	さ	5737	ト ヨ タ	5		H18.2.24					だん	1	7
	資 機 材 搬 送 車	800	さ	5297	い す ゞ	3		H17.8.4					だん	2	7
	団 本 部 2	88	さ	4527	ト ヨ タ	2	積 載 車	S62.9.4			B-3	ラビット			
第 1 方 面 隊	東 部	88	さ	7569	日 産	8		H4. 8.28	BS-1	日 機			だんとうぶ	1	2
	西 部 1 部	800	さ	3427	い す ゞ	8		H15. 2.14	CD-1	モリタ			だんせい ぶ	1	2
	西 部 2 部	800	さ	1640	い す ゞ	8		H12.11.30	CD-1	日 機			だんせい ぶ	2	2
	南 部	800	さ	1639	い す ゞ	8		H12.11.30	CD-1	日 機			だんなんぶ	1	2
	北 部	800	さ	627	い す ゞ	8		H11.12.15	CD-1	モリタ			だんほくぶ	1	2
	女 木 東 浦	80	あ	1186	ス バ ル	4	全 自 動	H14. 2.26			B-3	ラビット	だんめぎ	1	2
	女 木 西 浦	80	あ	680	ス ズ キ	4	積 載 車	H9.12.11			B-3	ラビット	だんめぎ (携帯用)	2	2
	男 木 港	80	あ	778	ダ イ ハ ツ	2	全 自 動	H10.11.27			B-3	ト ー ハ ツ	だんおぎ	1	2
男 木 山 上										C-1	ラビット	だんおぎ (携帯用)	2	2	
第 2 方 面 隊	鶴 尾 1 部	88	さ	4467	日 産	8		S62. 7. 2	BS-1	日 機			だんつるお	1	2
	鶴 尾 2 部	88	さ	5405	ト ヨ タ	6	積 載 車	S63.10.27			B-3	ト ー ハ ツ	だんつるお	2	2
	鶴 尾 3 部	88	さ	5990	日 産	6	全 自 動	H1.12.12			B-3	ラビット	だんつるお	3	2
	太 田 1 部	88	さ	4078	日 産	8		S61. 7. 3	BS-1	モリタ			だんおお た	1	2
	太 田 2 部	88	さ	7570	日 産	8		H4. 8.28	BS-1	日 機			だんおお た	2	2
	三 谷 1 部	88	さ	7064	日 産	8		H3.10.21	BS-1	日 機			だんみたに	1	2
	三 谷 2 部	88	さ	8723	ト ヨ タ	6	積 載 車	H6. 9.29			B-3	ラビット	だんみたに	2	2
三 谷 3 部	800	さ	5615	ト ヨ タ	6	積 載 車	H18.1.12			B-3	ト ー ハ ツ	だんみたに	3	2	

(平成21年4月1日)

分団別	名 称	車 番 号		車 名	定 員	種 別	登 録 年 月 日	性 能 等		小 型 ポ ン プ		無 線 (た か し ょ う)		
		番	号					型 式 等	メーカ	型 式	メーカ	呼 出 名	波 数	
第 2 方 面 隊	多肥1部	88	さ	5376	日産	8	S63.10.6	BS-1	モリタ			だんたひ	1	2
	多肥2部	800	さ	4993	いすゞ	8	H17.3.8	CD-1	モリタ			だんたひ	2	2
	仏生山1部	88	す	624	トヨタ	8	H9.3.18	CD-1	モリタ			だんぶっ しょうざん	1	2
	仏生山2部	800	さ	5450	トヨタ	6	積載車 H17.10.26			B-3	ラビット	だんぶっ しょうざん	2	2
第 3 方 面 隊	一宮1部	88	さ	5377	日産	8	S63.10.6	BS-1	モリタ			だんいちの みや	1	2
	一宮2部	800	さ	6364	いすゞ	8	H19.3.8	CD-1	モリタ			だんいちの みや	2	2
	一宮3部	800	さ	2561	いすゞ	8	H13.12.10	CD-1	モリタ			だんいちの みや	3	2
	川岡	88	さ	8123	日産	8	H5.8.26	BS-1	日機			だんかわ おか	1	2
	円座	88	す	1429	いすゞ	8	H10.2.9	CD-1	日機			だんえんざ	1	2
	檀紙	800	さ	6801	いすゞ	8	H19.12.20	CD-1	日機			だんだんし	1	2
第 4 方 面 隊	木太1部	88	さ	8124	日産	8	H5.8.26	BS-1	日機			だんきた	1	2
	木太2部	88	さ	5464	日産	6	全自動 S63.11.28			B-3	ラビット	だんきた	2	2
	古高松1部	88	さ	7571	日産	8	H4.8.28	BS-1	日機			だんふるた かまつ	1	2
	古高松2部	800	さ	4944	トヨタ	6	積載車 H17.3.11			B-3	トーハツ	だんふるた かまつ	2	2
	古高松3部	800	さ	7206	いすゞ	8	H20.9.24	CD-1	モリタ			だんふるた かまつ	3	2
	屋島1部	88	さ	8725	トヨタ	6	積載車 H6.9.29			B-3	シバウラ	だんやしま	1	2
	屋島2部									B-3	シバウラ			
	屋島3部	800	さ	4058	いすゞ	8	H15.12.24	CD-1	日機			だんやしま	3	2
	屋島4部	88	さ	8985	トヨタ	6	積載車 H7.3.13			B-3	ラビット	だんやしま	4	2
屋島5部	88	さ	6398	トヨタ	6	全自動 H2.9.20			B-3	シバウラ	だんやしま	5	2	

(平成21年4月1日)

分団別	名 称	車 番 号		車 名	定 員	種 別	登 録 年 月 日	性 能 等		小 型 ポ ン プ		無 線 (た か し ょ う)			
								型 式 等	メ ー カ ー	型 式	メ ー カ ー	呼 出 名	波 数		
第 5 方 面 隊	前 田 1 部	88	さ	9432	ト ヨ タ	6	積 載 車	H7.10.20			B - 3	シバウラ	だんまえだ	1	2
	前 田 2 部	88	さ	8122	日 産	8		H5. 8.26	BS - 1	日 機			だんまえだ	2	2
	川 添 1 部	800	さ	6802	い す ゞ	8		H19.12.20	CD - 1	日 機			だんかわぞえ	1	2
	川 添 2 部	88	さ	6494	日 産	7		H2.11.19	BS - 1	モリタ			だんかわぞえ	2	2
	林 1 部	88	さ	7062	日 産	8		H3.10.21	BS - 1	日 機			だんはやし	1	2
	林 2 部	800	さ	5719	い す ゞ	8		H18.2.21	CD - 1	日 機			だんはやし	2	2
	川 島	88	す	1430	い す ゞ	8		H10. 2. 9	CD - 1	日 機			だんかわしま	1	2
	十 河	88	さ	7063	日 産	8		H3.10.21	BS - 1	日 機			だんそがわ	1	2
	東 植 田	800	さ	7205	い す ゞ	8		H20.9.24	CD - 1	モリタ			だんひがしうえた	1	2
	東 菅 植 田 沢	88	さ	8724	ト ヨ タ	6	積 載 車	H6. 9.29			B - 3	ラビット	だんひがしうえた	2	2
東 植 城 田	800	さ	7231	い す ゞ	8	積 載 車	H20.10.15		日 機	B - 3	トーハツ	だんひがしうえた	3	2	
西 植 田	800	さ	628	い す ゞ	8		H11.12.15	CD - 1	モリタ			だんにしうえた	1	2	
西 神 植 田 内	800	さ	3856	ト ヨ タ	6	積 載 車	H15.11.14			B - 3	トーハツ	だんにしうえた	2	2	
第 6 方 面 隊	弦 打	88	さ	6046	日 産	7		H2. 1.25	BS - 1	日 機			だんつるうち	1	2
	鬼 無 1 部	88	さ	6496	日 産	7		H2.11.19	BS - 1	モリタ			だんきなし	1	2
	鬼 無 2 部	88	さ	5854	日 産	6	積 載 車	H1. 9.11			B - 3	ラビット	だんきなし	2	2
	香 西	88	さ	6495	日 産	7		H2.11.19	BS - 1	モリタ			だんこうざい	1	2
	下 笠 居 1 部	88	さ	4466	日 産	8		S62. 7. 2	BS - 1	日 機			だんしもかさい	1	2
	下 笠 居 2 部	800	さ	6245	ト ヨ タ	6	積 載 車	H19.1.5			B - 3	ラビット	だんしもかさい	2	2
	国 分 寺 1 部	88	さ	8963	三 菱	8		H7.2.27	CD - 1	モリタ			だんこくぶんじ	1	2

(平成21年4月1日)

分団別	名 称	車 両 号			車 名	定 員	種 別	登 録 年 月 日	性 能 等		小 型 ポ ン プ		無 線 (た か し ょ う)		
		番	号	号					式 等	メーカ	型 式	メーカ	呼 出 名	波 数	
第 6 方 面 隊	国分寺1部	80	あ	1067	ダイハツ	4	軽積載車	H12.11.12			C-1	トーハツ	だんこくぶんじ(携帯用)	11	2
	国分寺2部	88	さ	6497	日産	7		H2.11.20	BD-1	モリタ			だんこくぶんじ	2	2
	国分寺2部	80	あ	934	ダイハツ	4	軽積載車	H12.2.16			C-1	トーハツ	だんこくぶんじ(携帯用)	12	2
	国分寺3部	800	さ	4939	トヨタ	8		H17.3.10	CD-1	モリタ			だんこくぶんじ	3	2
	国分寺3部	80	あ	935	ダイハツ	4	軽積載車	H12.2.26			C-1	トーハツ	だんこくぶんじ(携帯用)	13	2
	国分寺4部	88	さ	7188	三菱	8		H3.12.20	CD-1	モリタ			だんこくぶんじ	4	2
	国分寺4部	88	あ	933	ダイハツ	4	軽積載車	H12.2.16			C-1	トーハツ	だんこくぶんじ(携帯用)	14	2
第 7 方 面 隊	塩江1部	88	さ	9446	三菱	6		H7.10.27	CD-1	モリタ	C-1	ラビット	だんしおのえ	1	2
	塩江1部野	800	さ	4035	トヨタ	6	積載車	H15.12.18			B-3	ラビット	だんしおのえ	2	2
	塩江2部	800	さ	5018	日野	6		H17.3.30	CD-1	日機			だんしおのえ	3	2
	塩岩2部	88	す	2220	トヨタ	6	積載車	H10.12.17			B-3	ラビット	だんしおのえ	4	2
	塩江3部	800	さ	4036	トヨタ	6	積載車	H15.12.18			B-3	ラビット	だんしおのえ	5	2
	香雪1部	88	さ	7729	三菱	8		H4.12.8	CD-1	日機			だんかがわ	51	2
	香白1部	800	さ	5416	三菱	8	積載車	H17.10.4			B-3	トーハツ	だんかがわ	52	2
	香舟2部	88	さ	8845	トヨタ	8	積載車	H6.12.7			B-3	トーハツ	だんかがわ	61	2
	香上2部	88	さ	8237	三菱	6		H5.11.2	CD-1	日機			だんかがわ	62	2
	香道2部	88	さ	4661	トヨタ	8	積載車	S62.12.15			B-2	シパウラ	だんかがわ	63	2
	香実2部	800	さ	6747	トヨタ	8	積載車	H19.11.29			B-3	トーハツ	だんかがわ	64	2
	香川3部	800	さ	5455	トヨタ	8		H17.10.27	CD-1	日機			だんかがわ	71	2
香川3部	800	さ	1275	トヨタ	8	積載車	H12.7.26			B-3	トーハツ	だんかがわ	72	2	

(平成21年4月1日)

分団別	名 称	車 番 号		車 名	定 員	種 別	登 録 年 月 日	性 能 等		小 型 ポ ン プ		無 線 (た か し ょ う)				
								型 式 等	メ ー カ ー	型 式	メ ー カ ー	呼 出 名	波 数			
第 7 方 面 隊	香川3部原 川内	800	さ	5415	トヨタ	8	積載車	H17.10.4			B-3	トーハツ	だんかがわ	73	2	
	香川4部谷 東	800	さ	2288	トヨタ	8	積載車	H13.8.28			B-3	トーハツ	だんかがわ	81	2	
	香川4部原 安	88	さ	6939	トヨタ	8	積載車	H3.8.21			B-3	トーハツ	だんかがわ	82	2	
	香南1部 南	830	さ	1191	トヨタ	6		H17.8.30	CD-1	日機			だんこうな ん	1	2	
	香南1部 南	88	す	678	トヨタ	6	積載車	H9.3.28			B-3	トーハツ	だんこうな ん	2	2	
	香南2部 南	830	さ	1192	トヨタ	6		H17.8.30	CD-1	日機			だんこうな ん	3	2	
	香南2部 南	88	さ	8698	トヨタ	8	積載車	H6.9.19			B-3	トーハツ	だんこうな ん	4	2	
第 8 方 面 隊	庵治1部田 才	800	さ	7207	いすゞ	8		H20.9.24	CD-1	モリタ			だんあじ	11	2	
	庵治1部 浜	88	さ	4667	三菱	8		S62.12.18	CD-1	モリタ			だんあじ	12	2	
	庵治2部 田	830	ほ	119	日野	3	小型動力 ポンプ付 水槽車	H18.3.28			モリタ	B-3	ラビット	だんあじ	40	2
	庵治2部 田	88	さ	9474	三菱	8		H7.11.7	CD-1	モリタ			だんあじ	30	2	
	庵治2部 田	880	あ	14	ダイハツ	2	軽搬送車	H17.2.23					だんあじ	21	2	
	庵治2部下 の	88	さ	9319	トヨタ	8	積載車	H7.8.28			B-3	トーハツ	だんあじ	22	2	
	庵治2部居 竹	800	さ	3484	トヨタ	8	積載車	H15.3.10			B-2	トーハツ	だんあじ	23	2	
	庵治2部野 鎌	800	さ	3478	トヨタ	8	積載車	H15.3.5			B-3	トーハツ	だんあじ	24	2	
	庵治3部村 北	88	す	1119	トヨタ	8	積載車	H9.9.26			B-3	シパウラ	だんあじ	31	2	
	庵治3部東 宮	800	さ	540	トヨタ	8	積載車	H11.11.18			B-3	ラビット	だんあじ	32	2	
	庵治3部尾 松	88	さ	5922	トヨタ	7		H1.10.30	BD-1	モリタ			だんあじ	33	2	
	庵治4部尻 高	800	さ	539	トヨタ	8	積載車	H11.11.18			B-3	トーハツ	だんあじ	41	2	
庵治4部谷 湯	88	す	1120	トヨタ	8	積載車	H9.9.26			B-3	シパウラ	だんあじ	42	2		

(平成21年4月1日)

分団別	名 称	車 両 号		車 名	定 員	種 別	登 録 年 月 日	性 能 等		小 型 ポ ン プ		無 線 (た か し ょ う)		
		番 号	号					型 式 等	メ ー カ ー	型 式	メ ー カ ー	呼 出 名	波 数	
第 8 方 面 隊	庵 治 4 部 深 間	88	さ	6541	い す ゞ	8	H2.12.13	CD-1	モリタ			だんあじ	43	2
	牟 礼 1 部	88	さ	5026	三 菱	6	S63.1.29	CD-1	モリタ			だんむれ	1	2
	牟 礼 1 部	800	さ	5804	ト ヨ タ	6	積 載 車	H18.3.23		B-3	ト ー ハ ツ	だんむれ	10	2
	牟 礼 2 部	88	さ	7667	三 菱	6		H4.10.23	CD-1	モリタ		だんむれ	2	2
	牟 礼 2 部	800	さ	2681	マ ツ ダ	8	積 載 車	H14.2.21		B-2	ラ ビ ッ ト	だんむれ	20	2
	牟 礼 3 部	800	さ	5801	三 菱	6		H18.3.23	CD-1	モリタ		だんむれ	3	2
	牟 礼 3 部	800	さ	5805	ト ヨ タ	6	積 載 車	H18.3.23		B-3	ト ー ハ ツ	だんむれ	30	2
	牟 礼 4 部	800	さ	5802	三 菱	6		H18.3.23	CD-1	モリタ		だんむれ	4	2
牟 礼 4 部	880	あ	13	三 菱	2	軽 積 載 車	H17.2.25		B-3	シ バ ウ ラ	だんむれ	40	2	

消 防 団 屯 所 状 況

(平成21年4月1日)

番号	分 団 名	所 在 地	敷地面積	建築年月日	延面積	構 造
1	東 部	観光通2-9-15	61.53	S56.3.31	43.03	RC2階
2	西 部 1 部	番町2-19-12	213.30	H13.3.31	136.08	RC2階
3	西 部 2 部	瀬戸内町49-14	285.86	S52.10.26	47.31	木造平家スレート
4	南 部	栗林町2-10-46	95.86	S61.3.31	44.34	RC平家
5	北 部	松福町1-20-9	53.48	S35.10.30	117.02	RC2階
6	女 木 東 浦	女木町2938-7	144.00	H7.3.31	60.13	RC平家
7	女 木 西 浦	女木町西浦漁港内	24.00	S61.5.17	17.82	ブロック平家
8	男 木 港	男木町133-4	119.00	H16.3.10	45.70	RC平家一部ブロック造
9	男 木 山 上	男木町1903	30.00	S49.3.30	10.00	ブロック平家
10	鶴 尾 1 部	田村町264-4	209.21	H4.3.31	62.45	RC平家
11	鶴 尾 2 部	勅使町898-3	110.37	S57.12.16	41.69	RC平家
12	鶴 尾 3 部	田村町753-1	-	S54.9.19	49.99	RC平家
13	太 田 1 部	太田上町1045-2	-	S57.3.29	41.61	RC平家
14	太 田 2 部	伏石町1120-3	305.00	H15.3.26	71.31	鉄筋コンクリート
15	三 谷 1 部	三谷町1161-1	-	S54.3.31	41.61	鉄骨ブロック平家
16	三 谷 2 部	三谷町3151-9	99.07	S60.3.30	41.84	RC平家
17	三 谷 3 部	三谷町4564-5	182.85	H17.3.11	61.31	RC平家
18	多 肥 1 部	多肥上町819-3	240.21	S59.3.31	51.36	RC平家
19	多 肥 2 部	多肥上町1843-3	182.00	H16.3.11	65.81	RC平家
20	仏 生 山 1 部	仏生山町甲2528-16	357.33	S62.3.31	52.12	RC平家
21	仏 生 山 2 部	仏生山町甲1011-5	168.00	H17.3.10	61.31	RC平家
22	一 宮 1 部	一宮町834-7	398.33	H13.3.30	67.37	RC平家
23	一 宮 2 部	鹿角町583-1	413.00	H19.4.20	66.56	RC平家
24	一 宮 3 部	一宮町97-6	146.55	S52.10.26	48.86	木造スレート瓦平家, 車庫鉄板
25	川 岡	川部町1649-1	142.00	S63.3.31	60.89	RC2階
26	円 座	円座町1626-7	149.00	H6.3.30	68.95	RC平家
27	檀 紙	檀紙町777-10	154.19	H4.3.12	64.65	RC2階
28	木 太 1 部	木太町3497-1	-	S47.10.16	81.16	木造スレート平家
29	木 太 2 部	木太町2558	137.27	S55.3.29	56.28	鉄骨ブロック平家
30	古 高 松 1 部	高松町10-21	788.62	H20.6.24	82.24	RC1階
31	古 高 松 2 部	新田町甲923-4	155.3	S60.3.30	45.11	RC平家

(平成21年4月1日)

番号	分 団 名	所 在 地	敷地面積	建築年月日	延面積	構 造
32	古高松3部	春日町1591-4	79.46	S50.5.24	129.8	鉄骨ブロック2階
33	屋島1部	屋島西町299-1	80.00	S57.12.16	43.20	RC2階
34	屋島2部	屋島東町1808	12.00	S55.2.22	8.43	鉄骨スレート平家
35	屋島3部	屋島西町1584-4	108.04	S53.12.15	45.22	鉄骨ブロック平家
36	屋島4部	屋島東町1554-4	137.68	H7.3.24	60.68	RC2階
37	屋島5部	屋島東町528	111.80	H2.3.30	60.68	RC2階
38	前田1部	亀田町172-7	100.00	S55.12.16	41.61	RC平家
39	前田2部	前田西町1-10	221.00	H21.3.31	70.40	RC平家
40	川添1部	元山町975-9	93.41	S62.3.31	54.23	RC2階
41	川添2部	下田井町327-1	48.27	S58.3.31	52.52	RC2階
42	林1部	林町177-6	99.98	S55.3.31	41.61	鉄骨ブロック平家
43	林2部	上林町408-5	99.82	S61.3.31	41.83	RC平家
44	川島	由良町542-4	225.58	H1.3.31	61.02	RC平家
45	十河	十川西町575-2	120.02	S53.11.27	41.61	鉄骨ブロック平家
46	東植田	東植田町2026-12	133.76	H6.3.31	60.11	RC平家
47	東植田菅沢	菅沢町字宮ノ谷338-1	1257.00	H12.3.31	87.60	RC平家
48	東植田城	東植田町3451-1	220.00	H17.5.27	56.39	RC平家
49	西植田	西植田町字中塚3039-2	472.24	H12.3.31	66.55	RC平家
50	西植田神内	西植田町7972-4	128.99	S61.3.24	44.57	RC平家
51	弦打	鶴市町651-5	138.38	H2.3.31	60.68	RC平家
52	鬼無	鬼無町佐藤31-3	289.05	S53.9.30	72.10	鉄骨ブロック平家
53	香西	香西町190-8	81.67	S56.12.12	44.79	RC平家
54	下笠居1部	生島町345-2	52.00	S45.5.1	62.05	鉄骨ブロック2階
55	下笠居2部	亀水町458-1	120.20	S52.10.31	41.61	木造スレート平家
56	消防山田倉庫	西植田町3034-6	78.04	S56.12.7	37.78	RC平家
57	国分寺1部	国分寺町新居546-5	140.66	S53.10.25	85.38	RC2階
58	国分寺2部	国分寺町新名1320-1	借地	S57.1.30	86	RC2階
59	国分寺3部	国分寺町国分961-8	81.75	S49.8	86.64	RC2階
60	国分寺4部	国分寺町福家1895-4	79.61	S61.12.20	81.16	RC2階
61	塩江1部	塩江町安原下第2号1590-1	52.37	H6.3.10	133.04	鉄骨造3階建
62	塩江1部長野	塩江町安原下第3号500-3	942	H17.9.16	10.64	プレハブ造
63	塩江2部	塩江町安原上東394-2	48.29	H2.1.31	176.1	RC2階
64	塩江2部岩部	塩江町安原上東279-3	借地	-	借家	鉄骨造平屋建

(平成21年4月1日)

番号	分 団 名	所 在 地	敷地面積	建築年月日	延面積	構 造
65	塩 江 3 部	塩江町上西乙549	27.81	H5.3.25	27.81	木造平屋建
66	香川 1 部 雪元	香川町大野1329-4	198.36	S58.2.20	38.5	RC平家
67	香川 1 部 臼井	香川町大野632-7	148	S60.3.30	35	鉄骨造平屋建
68	香川 2 部 船岡	香川町浅野234-1	-	S62.3.20	36.13	鉄骨造平屋建
69	香川 2 部 上浅野	香川町浅野826-2	-	S57.3.20	36.85	RC平家
70	香川 2 部 道端	香川町浅野1898-3	借地	S58.12.15	81.1	鉄骨造2階建
71	香川 2 部 実相寺	香川町浅野3351-8	332	H18.12.28	68.07	RC平家
72	実 相 寺 倉 庫	香川町浅野3257-1	91	S47.12.27	42.3	木造
73	香川 3 部 川東上	香川町川東上1747-6	-	S56.3.20	56.34	鉄筋コンクリート造2階建 (1階車庫部分)
74	香川 3 部 川東下	香川町川東下765-7	-	H8.2.29	61.5	RC平家
75	香川 3 部 川内原	香川町川内原321-10	-	S53.12.20	23.1	鉄筋コンクリート造2階建 (1階車庫部分)
76	香川 4 部 東谷	香川町東谷870-10	285.66	S58.12.15	81.1	鉄骨造2階建
77	香川 4 部 安原	香川町安原下第3号188-2	370	H1.3.20	67.22	鉄骨造平屋建
78	香 南 1 部	香南町由佐1402-12	288.57	S53.3.31	134.8	RC2階
79	香 南 2 部	香南町池内522-1	192	S56.10.12	134.8	RC2階
80	庵 治 1 部 才田	庵治町868-1	251.47	H5.3.20	44	鉄骨造2階建(1階車庫部分)
81	庵 治 1 部 浜	庵治町6384-43	192	H7.3.31	64.9	鉄骨造2階建
82	庵 治 消 防 コ ミ ュ ニ テ ィ セ ン タ ー	庵治町6393-5(庵治支所)	11511	H8.3.28	85.41	RC2階
83	庵 治 2 部 王 の 下	庵治町6368-28	33.86	S53.12.20	46.08	鉄骨造2階建
84	庵 治 2 部 竹 居	庵治町5385-4地先	24.94	S59.3.31	24.94	ブロック造平屋建
85	庵 治 2 部 鎌 野	庵治町4511-12	93	S59.3.21	24.9	ブロック造平屋建
86	庵 治 3 部 北 村	庵治町1088	948	S62.3.31	29	ブロック造平屋建
87	庵 治 3 部 宮 東	庵治町4083	1487	S57.4.6	31.66	ブロック造平屋建
88	庵 治 3 部 松 尾	庵治町2290-1	借地	H2.3.31	132.82	鉄骨造2階建
89	庵 治 4 部 高 尻	庵治町2914	借地	S58.12.9	34.65	鉄骨造平屋建
90	庵 治 4 部 湯 谷	庵治町333-2	借地	S53.12.20	46.08	鉄骨造2階建
91	庵 治 4 部 深 間	庵治町6391-17	4928	S52.3.31	56	鉄骨造平屋建
92	牟 礼 1 部	牟礼町原766	借地	S60.12.18	112.24	鉄骨造平屋建
93	牟 礼 2 部	牟礼町大町1459-2	借地	S53.11.15	79.3	鉄骨造2階建
94	牟 礼 3 部	牟礼町牟礼3029-1	借地	S59.12.24	110.88	RC2階
95	牟 礼 4 部	牟礼町牟礼1118-1	452.7	S57.12.20	102.1	鉄骨造2階建

消防団協力事業所表示証交付事業所

平成21年4月28日現在

No.	事業所名	所在地	交付年月
1	株式会社 高松衛生社	高松市浜ノ町33番5号	平成 21 年 3 月
2	有限会社 藤本自動車整備工場	高松市塩江町安原上東338番地8	平成 21 年 3 月
3	株式会社 市原建設	高松市塩江町安原下第2号1498番地1	平成 21 年 3 月
4	株式会社 大栄建設	高松市塩江町安原下第1号1419番地2	平成 21 年 3 月
5	株式会社 三和クリーン サービス	高松市瀬戸内町47番14号	平成 21 年 3 月
6	香川県農業協同組合同分寺支店	高松市国分寺町新居557番地1	平成 21 年 3 月
7	丸喜運輸機工株式会社	高松市国分寺町福家甲1884番地1	平成 21 年 3 月
8	末澤緑地株式会社	高松市鬼無町鬼無122番地	平成 21 年 3 月
9	香川県農業協同組合 高松南部農機センター	高松市下田井町351番地1	平成 21 年 4 月

受 託 消 防

受託町別火災発生状況

区 分	平成20年		平成19年		増 減	
	三木町	綾川町	三木町	綾川町	三木町	綾川町
出火件数 (件)	25	23	21	17	4	6
建 物	12	9	8	6	4	3
林 野	3	3	2	1	1	2
車 両	0	0	2	1	▲ 2	▲ 1
船 舶	0	0			0	0
航空機	0	0			0	0
そ の 他	10	11	9	9	1	2
焼損棟数 (棟)	16	9	13	8	3	1
全 焼	7	0	5	3	2	▲ 3
半 焼	0	0			0	0
部 分 焼	5	5	5	3	0	2
ぼ や	4	4	3	2	1	2
り災世帯 (世帯)	7	7	8	4	▲ 1	3
全 損	2	0	4	2	▲ 2	▲ 2
半 損	0	0	1		▲ 1	0
小 損	5	7	3	2	2	5
り災人員 (人)	28	19	25	11	3	8
死 者 (人)	1	0	1	2	0	▲ 2
傷 者 (人)	4	4	3		1	4
建物焼損床面積 (㎡)	956	4	44	712	912	▲ 708
建物焼損表面積 (㎡)	30	19	58	33	▲ 28	▲ 14
林野焼損面積 (a)	4	12	8	3	▲ 4	9
損害額 (千円)	65,905	907	30,813	46,861	35,092	▲ 45,954
建 物	65,500	887	28,890	46,761	36,610	▲ 45,874
林 野	0	10			0	10
車 両	295	0	1,918	100	▲ 1,623	▲ 100
船 舶	0	0			0	0
航空機	0	0			0	0
その他	110	10	5		105	10
爆 発	0	0			0	0
出 火 率	8.6	9.2	7.5	6.5	1	3

(注) 出火率は人口1万人当たりの出火件数を示し、算出入口は各年とも12月1日現在の住民基本台帳による。

火災種別ごと出火件数 (三木町)

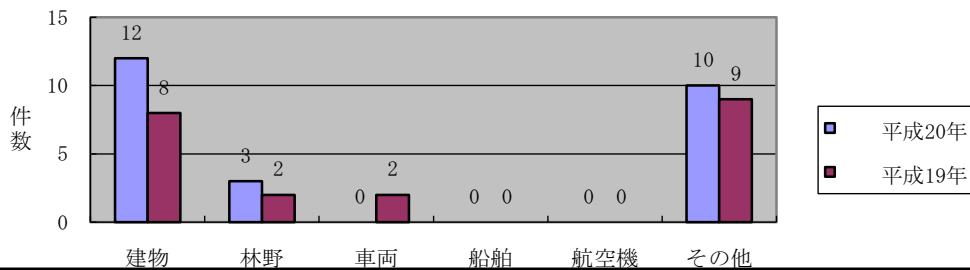

火災種別ごと出火件数 (綾川町)

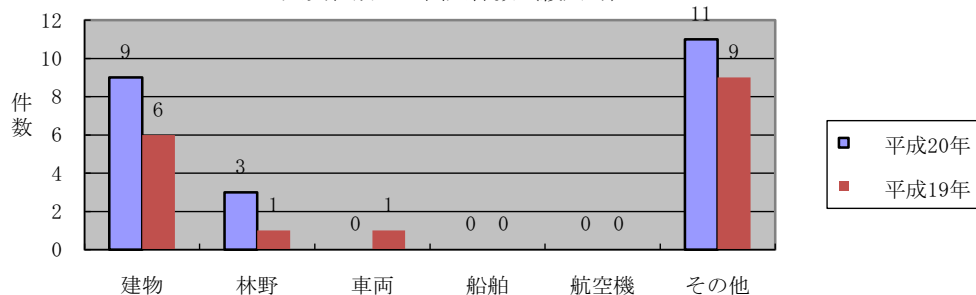

受託町別救急活動状況

(平成20年)

区 分		出 場 件 数			搬 送 人 員		
		合 計	綾 川 町	三 木 町	合 計	綾 川 町	三 木 町
合 計		2,074	919	1,155	1,964	874	1,090
火 災		38	17	21	7	4	3
自 然 災 害		0	0	0	0	0	0
水 難		2	1	1	2	1	1
交 通 事 故		209	87	122	226	88	138
労 働 災 害		27	16	11	27	16	11
運 動 競 技		9	2	7	9	2	7
一 般 負 傷		303	138	165	293	133	160
加 害 事 故		11	4	7	12	4	8
自 損 事 故		16	9	7	12	8	4
急 病		1066	509	557	1010	487	523
そ の 他	転 院 搬 送	367	132	235	365	131	234
	医 師 搬 送	18	0	18	0	0	0
	資 器 材 搬 送	1	0	1	0	0	0
	そ の 他	7	4	3	1	0	1

消 防 水 利 状 況

(平成21年4月1日)

1. 消火栓現況と管径別状況（公設）

区 分	総数	50mm	75mm	100mm	125mm	150mm	200mm	250mm	300mm	350mm
綾川分署	329	6	161	60	-	52	38	9	2	1
三木消防署	361	-	207	60	3	54	32	2	2	1

2. 防火水そうの現況（公設）

区 分	40m ³ 以上	40m ³ 未満
綾川分署	30	3
三木消防署	6	3

消 防 年 報

平成20年度版

編 集 高松市消防局総務課

〒760-0005

高松市宮脇町1丁目2番34号

TEL (087) 861-2502

FAX (087) 861-2504